



BANCO CENTRAL DE RESERVA DEL PERÚ

Junín: Síntesis de Actividad Económica - Mayo 2012 -

**Departamento de Estudios Económicos
Sucursal Huancayo**

Lunes, 30 de julio de 2012

Entre enero y mayo, el **Indicador de Actividad Económica** evidenció un crecimiento de 3,8%, ante el incremento registrado en todos los sectores considerados, con excepción de la minería. Por su parte, el **Índice de Confianza Empresarial** alcanzó un nivel de 57,4 puntos, acumulándose con ello 31 meses consecutivos en el tramo optimista.

Indicador de Actividad Económica Regional 1/ 2/

(Variación porcentual respecto a similar período año anterior)

| Sectores | Ponderación 3/ | 2012 |
|---------------------------|-------------------|--------------|
| | | Enero - Mayo |
| Agropecuario | 12,9 | 1,8 |
| Agrícola | | 0,8 |
| Pecuario | | 10,3 |
| Minería | 10,7 | -16,7 |
| Manufactura 4/ | 16,0 | 16,8 |
| Primaria | | - |
| No primaria | | 16,8 |
| Electricidad | 4,5 | 1,9 |
| Construcción | 7,3 | 28,8 |
| Servicios gubernamentales | 6,8 | 4,3 |
| Servicios financieros | 1,8 | 13,1 |
| TOTAL | 59,9 | 3,8 |

1/ Es un indicador parcial de la actividad económica de la región que alcanza una cobertura de 59,9 por ciento del valor agregado bruto de la producción regional según cifras del INEI.

2/ Actualizado con información al 23 de julio de 2012.

3/ Considera la estructura productiva de la región para el año 2007 según cifras del INEI.

4/ No incluye la refinación de metales.

En el caso de los servicios financieros se considera como ponderación el promedio nacional para dicho año (1,8 por ciento).

Fuente: MINAG, MINEM, OSINERGMIN, MEF, SBS, Cemento Andino y emp. manufactureras.

Elaboración: BCRP, Sucursal Huancayo.

JUNÍN: ÍNDICE DE CONFIANZA EMPRESARIAL REGIONAL (ICER) * (Índice de difusión en puntos)

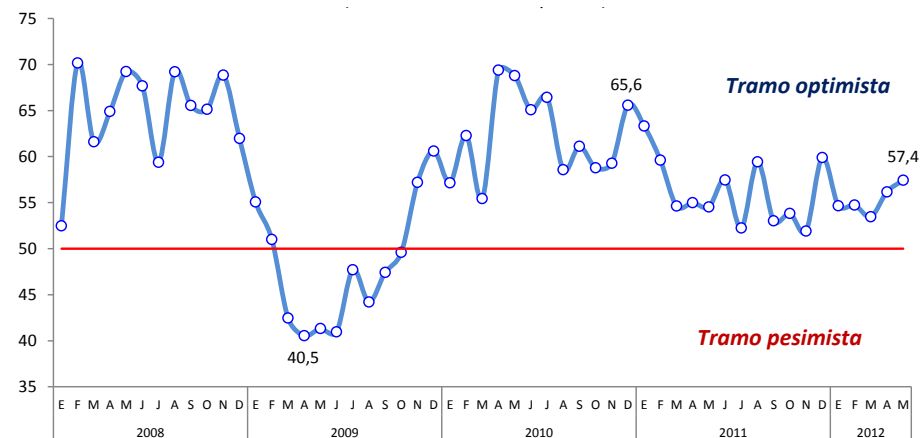

* Elaborado con base a los índices desestacionalizados (Tramo/Seats) de comercio e industria.

Nota metodológica en la sección VIII de la Síntesis Económica de Junín.

Fuente: Encuesta a empresas comerciales e industriales

Elaboración: BCRP - Sucursal Hua

En mayo, el **Índice de Confianza Empresarial del Sector Comercio** registró un nivel de 59,1 puntos, acumulando 14 meses consecutivos en el tramo optimista.

Las expectativas para dentro de tres meses, medidos por el **Índice de Expectativas Empresariales**, registró en mayo un nivel de 73,2 puntos, acumulando 36 meses consecutivos en el tramo optimista.

ÍNDICE DE CONFIANZA DEL SECTOR COMERCIO *
(Índice de difusión en puntos)

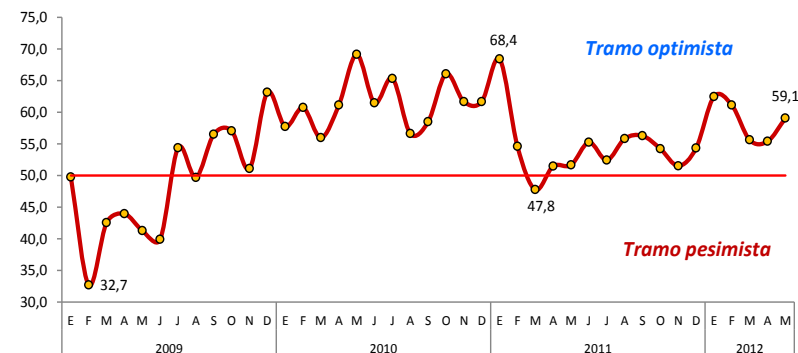

* Serie desestacionalizada con Tramo/Seats
Fuente: Encuesta a empresas comerciales - BCRP Huancayo

ÍNDICE DE EXPECTATIVAS EMPRESARIALES A 3 MESES *
(Índice de difusión en puntos)

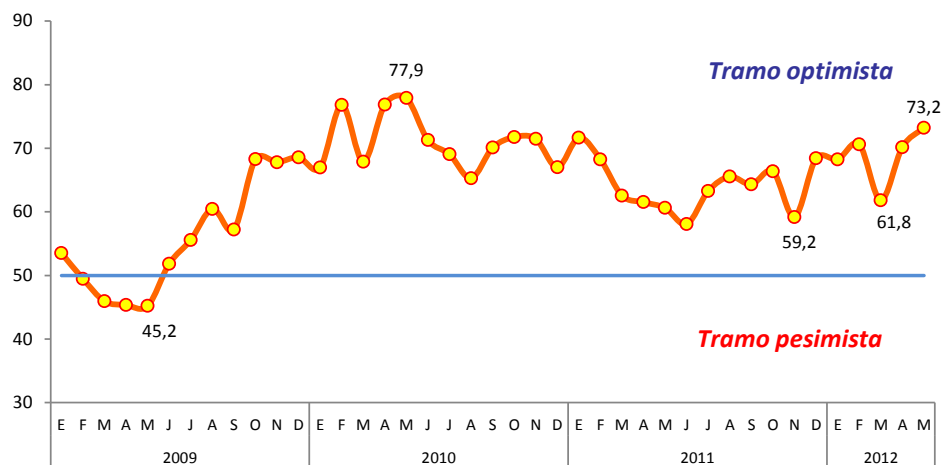

* Elaborado con base a los índices desestacionalizados (Tramo/Seats) de comercio e industria
Fuente: Encuesta a empresas comerciales e industriales

DIFICULTADES PARA EL DESARROLLO DE INVERSIONES PRIVADAS – MAYO 2012
(En variaciones porcentuales)

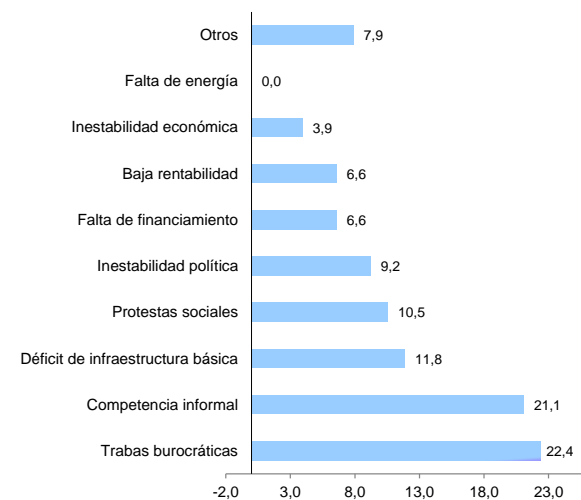

Indicadores de consumo privado mostraron, al término de mayo, resultados positivos en la **venta de carros nuevos, flujo de vehículos ligeros y el otorgamiento de créditos personales**. No obstante, en el otorgamiento de créditos personales fueron menores a sus similares en igual mes de 2011.

JUNÍN: CRÉDITO A PERSONAS NATURALES (Variación porcentual real anual)

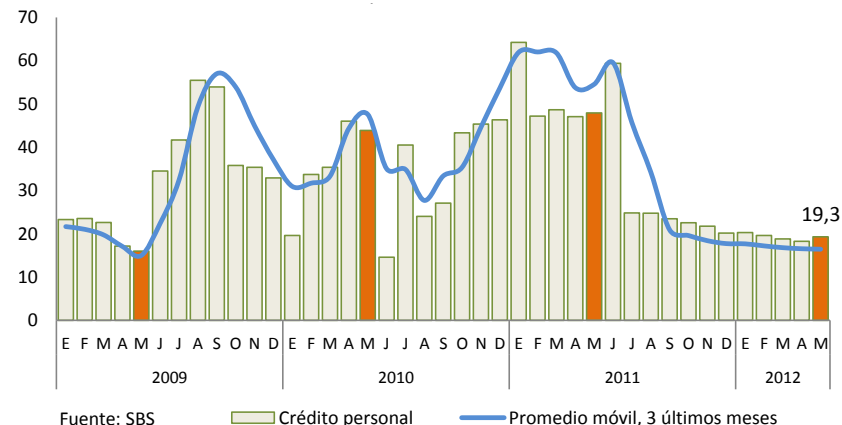

JUNÍN: VENTA DE CARROS NUEVOS * (Variación porcentual anual de unidades)

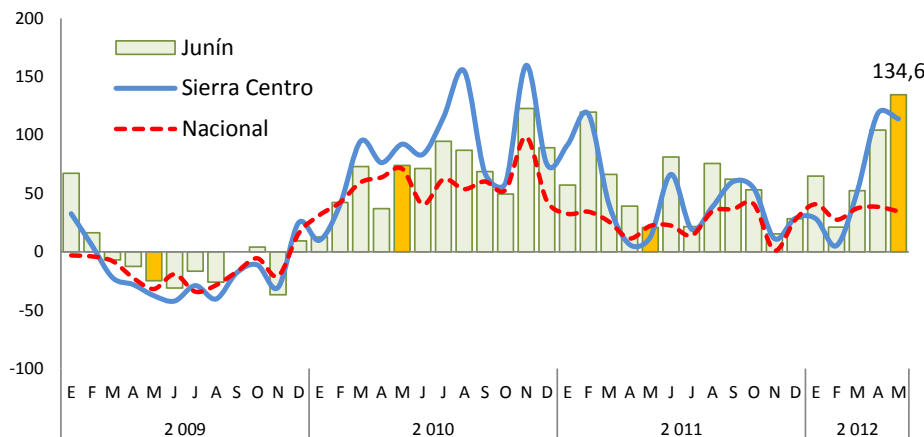

Fuente: ARAPER

JUNÍN: VENTA DE CARROS NUEVOS (En unidades)

| | Mayo | | | Enero - Mayo | | |
|---|------------|------------|--------------|--------------|--------------|-------------|
| | 2011 | 2012 | Var. % | 2011 | 2012 | Var. % |
| Ligeros | 108 | 238 | 120,4 | 506 | 978 | 93,3 |
| Auto-SW, Van fam., Multipropósito y SUV (4x4) | 76 | 159 | 109,2 | 366 | 743 | 103,0 |
| Camioneta de pasajeros, hasta 13 asientos | 32 | 79 | 146,9 | 140 | 235 | 67,9 |
| Comerciales | 54 | 136 | 151,9 | 300 | 400 | 33,3 |
| Camioneta Panel y Furgon, hasta 3,5 tn. | 0 | 1 | - | 3 | 11 | 266,7 |
| Camioneta Pick-Up, hasta 15 toneladas | 45 | 96 | 113,3 | 217 | 269 | 24,0 |
| Microbús, 10 - 16 asientos | 9 | 39 | 333,3 | 74 | 119 | 60,8 |
| Minibus, 17 - 33 asientos | 0 | 0 | - | 6 | 1 | -83,3 |
| Omnibuses | 0 | 0 | - | 0 | 0 | - |
| Ómnibus, más de 16 toneladas | 0 | 0 | - | 0 | 0 | - |
| Pesados | 17 | 46 | 170,6 | 80 | 159 | 98,8 |
| Camión, de 3,5 a 7,5 toneladas PBV | 13 | 19 | 46,2 | 63 | 69 | 9,5 |
| Camión, de 7,5 a 16 toneladas PBV | 4 | 10 | 150,0 | 16 | 48 | 200,0 |
| Camión, más de 16 toneladas PBV | 0 | 17 | - | 1 | 42 | 4 100,0 |
| Remolcador o tracto camión, mayor a 16 tn. | 0 | 0 | - | 0 | 0 | - |
| Total | 179 | 420 | 134,6 | 886 | 1 537 | 73,5 |

Fuente: ARAPER

Elaboración: BCRP - Sucursal Huancayo

JUNÍN: ÍNDICE DEL FLUJO DE VEHÍCULOS LIGEROS 1/
(Año Base 2002 = 100)

| | MAYO | | | ENERO - MAYO 2/ | | |
|-------------|-------|-------|-------|-----------------|-------|-------|
| | 2011 | 2012 | Var.% | 2011 | 2012 | Var.% |
| Ligeros | 258,5 | 463,6 | 79,3 | 226,4 | 361,1 | 59,5 |
| Tramo/Seats | 237,0 | 421,3 | 77,8 | 237,4 | 370,1 | 55,9 |

1/ Registrado en las unidades de peaje de Junín. En base a la metodología del INEI

2/ Promedio

Fuente: INEI - MTC - Provias Nacional

Elaboración: BCRP - Sucursal Huancayo

ÍNDICE DEL FLUJO DE VEHÍCULOS LIGEROS 1/
(Año Base 2002 = 100)

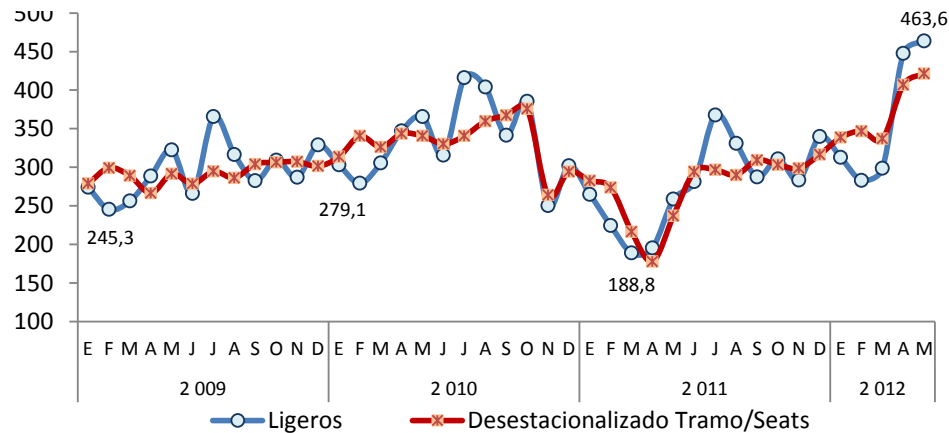

1/ Registrado en las unidades de peaje de Junín. En base a la metodología del INEI

Fuente: INEI - MTC - Provias Nacional

La producción agropecuaria se redujo en el mes en 2,3%, ante la caída del sub sector agrícola; mientras que creció en 1,8% en el acumulado, tanto por la parte agrícola como pecuaria, destacando los aumentos en piña, plátano, naranja, yuca, arveja grano verde, mandarina, palta; por todas las carnes, con excepción a la de ovino; además de leche, huevo y fibras de alpaca y llama.

Producción de principales productos agropecuarios

(En toneladas)

| | Mayo | | | Enero - Mayo | | |
|---|--------|--------|--------------|--------------|---------|-------------|
| | 2 011 | 2 012 | Var. % | 2 011 | 2 012 | Var. % |
| Producción agrícola 1/ | | | -3,2 | | | 0,8 |
| Mercado interno 1/ | | | 2,2 | | | 2,7 |
| Papa | 88 183 | 86 470 | -1,9 | 270 594 | 267 542 | -1,1 |
| Piña | 22 401 | 25 739 | 14,9 | 124 181 | 140 133 | 12,8 |
| Naranja | 20 037 | 21 492 | 7,3 | 86 381 | 91 670 | 6,1 |
| Plátano | 16 183 | 17 083 | 5,6 | 74 743 | 80 061 | 7,1 |
| Maíz Choclo | 10 941 | 11 711 | 7,0 | 74 840 | 75 550 | 0,9 |
| Yuca | 4 831 | 5 096 | 5,5 | 23 639 | 25 396 | 7,4 |
| Zanahoria | 6 123 | 4 536 | -25,9 | 34 913 | 24 948 | -28,5 |
| Arveja Grano Verde | 3 109 | 3 262 | 4,9 | 18 933 | 20 562 | 8,6 |
| Mdo. industrial y/o exportación 1/ | | | -10,1 | | | -3,4 |
| Café | 22 712 | 20 231 | -10,9 | 51 324 | 49 053 | -4,4 |
| Maíz A. Duro | 385 | 400 | 4,0 | 10 512 | 10 911 | 3,8 |
| Cacao | 1 206 | 1 331 | 10,4 | 2 718 | 3 239 | 19,2 |
| Producción pecuaria 1/ | | | 10,1 | | | 10,3 |
| Carne de vacuno 2/ | 545 | 593 | 8,8 | 2 871 | 3 183 | 10,9 |
| Carne de ave 2/ | 499 | 660 | 32,3 | 2 372 | 3 254 | 37,2 |
| Carne de ovino 2/ | 182 | 186 | 1,9 | 904 | 902 | -0,2 |
| Leche | 3 338 | 3 558 | 6,6 | 16 658 | 17 298 | 3,8 |
| Sector Agropecuario 1/ | | | -2,3 | | | 1,8 |

1/ En nuevos soles a precios de 1994

2/ Peso de animales en pie

Fuente: MINAG - Junín

Participación en el VBP Agropecuario (Enero - Mayo 2012)

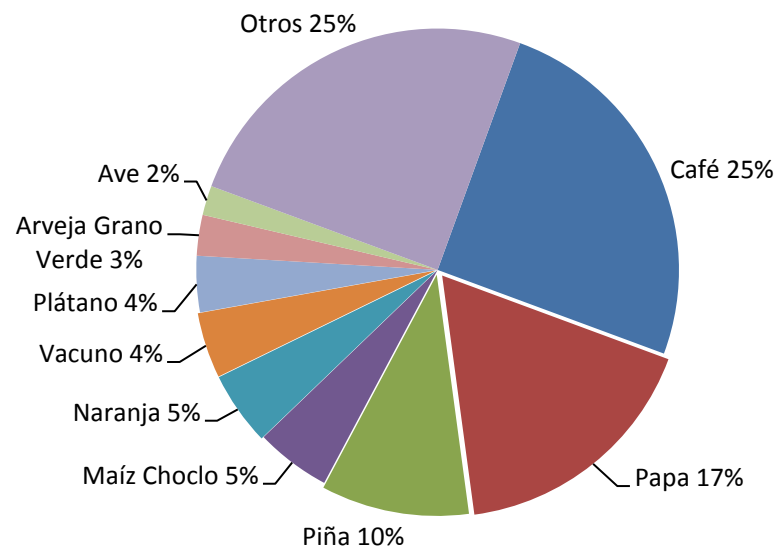

Las siembras, en lo que va de la campaña agrícola, se redujeron en 1 257 hectáreas (-1,1%), al caer en los cultivos transitorios (en 1 349 hectáreas), principalmente por papa, trigo, arveja grano seco y maíz amarillo duro.

Superficie sembrada 1/

En hectáreas

| | Campaña Agrícola | | Variación | |
|---------------------|------------------|----------------|---------------|-------------|
| | 2010-2011 | 2011-2012 | Absoluta | % |
| Transitorios | 100 197 | 98 848 | -1 349 | -1,3 |
| Papa | 20 645 | 20 517 | -128 | -0,6 |
| Maíz Amiláceo | 8 648 | 14 230 | 5 582 | 64,5 |
| Cebada Grano | 12 890 | 12 900 | 10 | 0,1 |
| Trigo | 6 792 | 6 636 | -156 | -2,3 |
| Yuca | 5 371 | 5 616 | 245 | 4,6 |
| Arveja Grano Seco | 5 484 | 5 346 | -138 | -2,5 |
| Maíz A. Duro | 4 970 | 4 771 | -199 | -4,0 |
| Avena Forrajera | 4 425 | 4 451 | 26 | 0,6 |
| Haba Grano Seco | 4 251 | 4 147 | -104 | -2,4 |
| Frijol Grano Seco | 4 055 | 3 999 | -56 | -1,4 |
| Otros transitorios | 22 666 | 16 235 | -6 431 | -28,4 |
| Permanentes | 11 738 | 11 830 | 92 | 0,8 |
| Café | 4 100 | 4 028 | -72 | -1,8 |
| Piña | 1 478 | 1 814 | 336 | 22,7 |
| Cacao | 2 087 | 1 575 | -512 | -24,5 |
| Plátano | 1 378 | 1 370 | -8 | -0,6 |
| Cebada Forrajera | 968 | 1 055 | 87 | 9,0 |
| Otros permanentes | 1 727 | 1 988 | 261 | 15,1 |
| Total | 111 935 | 110 678 | -1 257 | -1,1 |

1/ De agosto a mayo

Fuente: MINAG - Junín

En el noveno mes de la actual campaña agrícola, el nivel del río Mantaro (Sierra) y del río Perené (Selva), se ubicaron por encima de su promedio histórico.

Zona sierra: Nivel del agua del río Mantaro

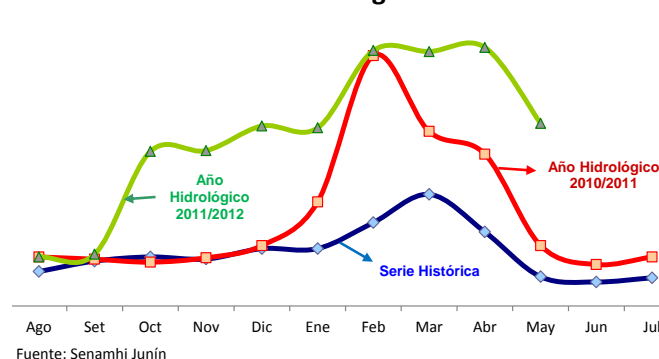

Zona selva: Nivel del agua del río Perené

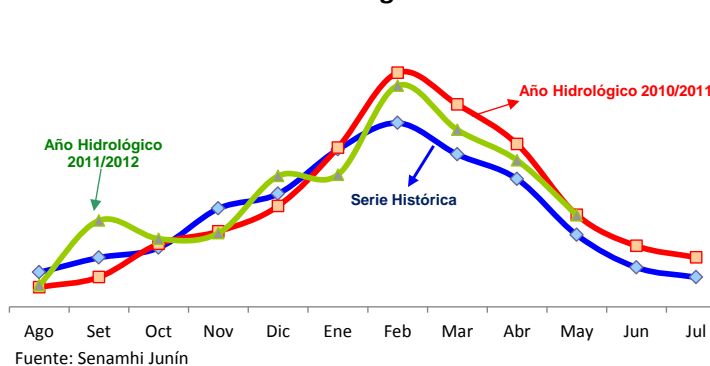

La actividad minera metálica se redujo en 15,4% en el mes y en 16,7% en el acumulado, debido, en ambos casos, a la menor producción de cobre, plomo, zinc, plata y oro.

PRODUCCIÓN MINERA METÁLICA Contenido Fino

| | Mayo | | Var. % | Enero - Mayo | | Var. % |
|-----------------|--------|--------|--------------|--------------|---------|--------------|
| | 2 011 | 2 012 | | 2 011 | 2 012 | |
| Cobre (TMF) | 1 097 | 692 | -37,0 | 5 153 | 3 385 | -34,3 |
| Plomo (TMF) | 3 666 | 3 013 | -17,8 | 15 748 | 15 375 | -2,4 |
| Zinc (TMF) | 20 220 | 17 602 | -12,9 | 98 345 | 82 326 | -16,3 |
| Plata (Kg.f) | 44 658 | 37 583 | -15,8 | 217 264 | 180 353 | -17,0 |
| Oro (Grm.f) | 92 250 | 77 141 | -16,4 | 408 494 | 348 117 | -14,8 |
| TOTAL 1/ | | | -15,4 | | | -16,7 |

1/ Variación en términos reales, a precios de 1994.

Fuente: DGM/DPM/ Estadística Minera.

Elaboración: BCRP, Sucursal Huancayo.

VALOR BRUTO DE LA PRODUCCIÓN (VBP) MINERA (Variación porcentual real)

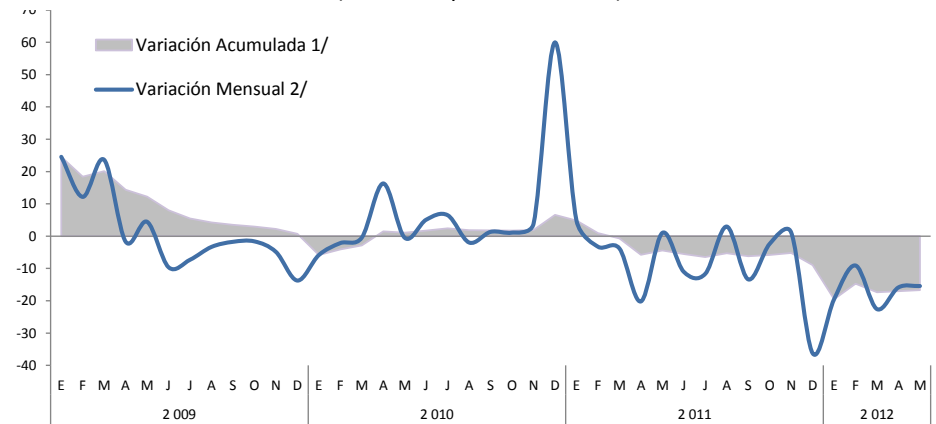

1/ Respecto a diciembre del año anterior

2/ Respecto de similar mes del año precedente

Participación en el VBP Minero Metálico (Enero - Mayo 2012)

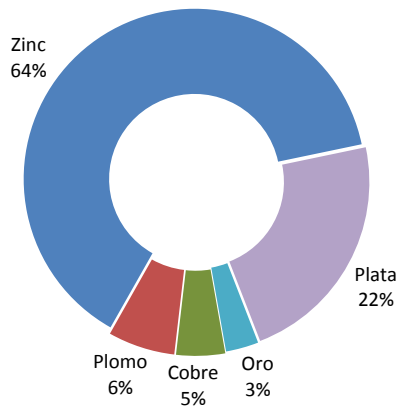

PRODUCCIÓN DE ZINC

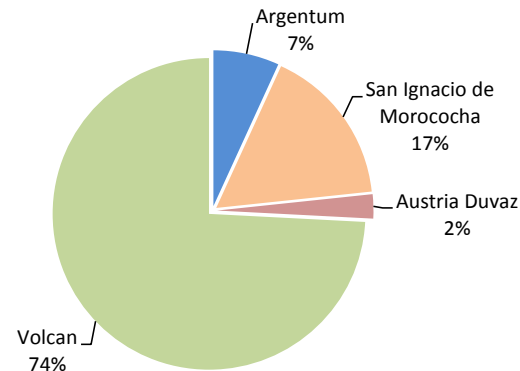

PRODUCCIÓN DE PLATA

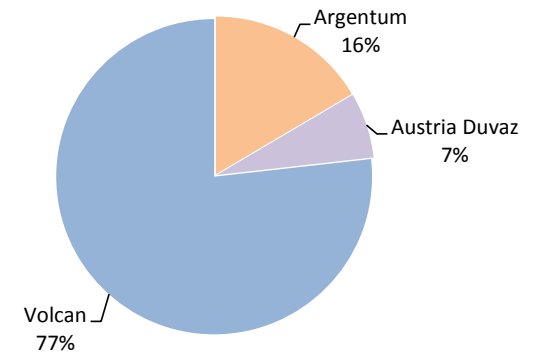

La manufactura no primaria durante el mes y el acumulado se expandió en 20,7% y 16,8%, respectivamente, justificado, en ambos casos, por la mayor producción de la minería no metálica (cemento). La mayor producción de cemento se debió al incremento de la inversión pública.

PRODUCCIÓN MANUFACTURA NO PRIMARIA

(Variación porcentual real 1/)

| | Mayo | | Enero – Mayo | |
|-------------------------------|--------------|--------------|--------------|--------------|
| | 2011 | 2012 | 2011 | 2012 |
| Alimentos | 16,9 | 1,9 | 8,6 | -3,1 |
| Condimentos | 23,5 | -0,9 | 13,0 | -0,9 |
| Galletas | -15,0 | 22,1 | -9,8 | -14,3 |
| Textiles | -45,5 | 8,1 | -36,7 | -6,9 |
| Telas cardadas | -23,9 | 22,2 | -6,3 | 0,8 |
| Frazadas | -54,8 | -9,4 | -54,8 | 9,5 |
| Mantas (pañolones) | -60,6 | -3,8 | -48,2 | -36,7 |
| Productos Químicos | 108,0 | -53,7 | 45,5 | -59,5 |
| Plásticos | 108,0 | -53,7 | 45,5 | -59,5 |
| Ácido sulfúrico | - | - | - | - |
| Sulfato de cobre | - | - | - | - |
| Sulfato de zinc | - | - | - | - |
| Otros 2/ | - | - | - | - |
| Minerales No Metálicos | -9,4 | 22,2 | -2,6 | 18,8 |
| Cemento | -9,4 | 22,2 | -2,6 | 18,8 |
| TOTAL | -10,3 | 20,7 | -4,2 | 16,8 |

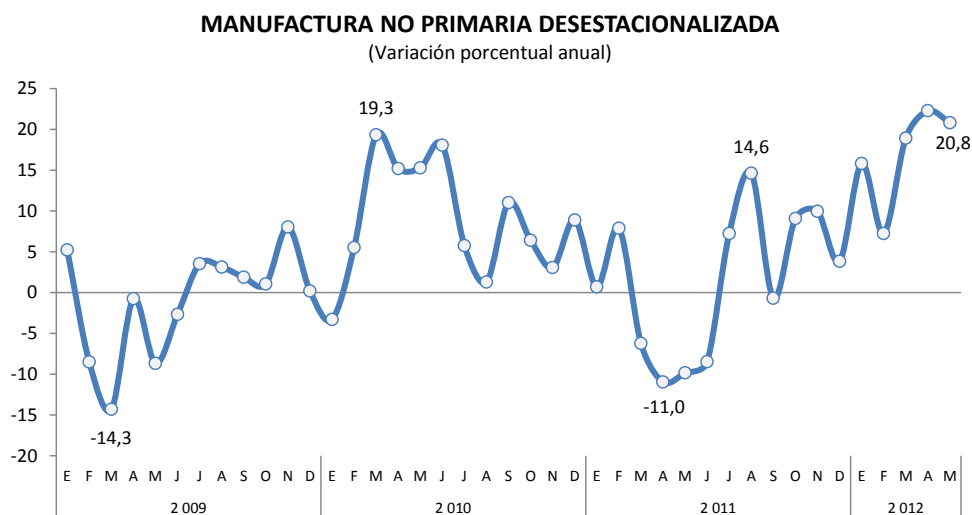

1/ Respecto al mismo mes o período del año anterior, a precios de 1994

2/ Oleum 105,62%.

Fuente: Empresas Industriales.

Elaboración: BCRP, Sucursal Huancayo

Los despachos de cemento se expandieron en 27,0% en el mes y en 28,8% en el avance, por la mayor inversión pública el Gobierno Regional y los municipios, al haber sido éstos inferiores en similares periodos de 2011 (efecto base), por cambio de autoridades; además de la favorable demanda privada.

INDICADOR DEL SECTOR CONSTRUCCIÓN

En toneladas

| | Mayo | | | Enero - Mayo | | |
|----------------------------|--------|--------|--------|--------------|---------|--------|
| | 2 011 | 2 012 | Var. % | 2 011 | 2 012 | Var. % |
| Despacho de Cemento (TM) | 32 784 | 41 634 | 27,0 | 159 220 | 205 150 | 28,8 |

Fuente: Empresa Cemento Andino

Elaboración: BCRP, Sucursal Huancayo.

JUNÍN: DESPACHO DE CEMENTO

(En miles de toneladas)

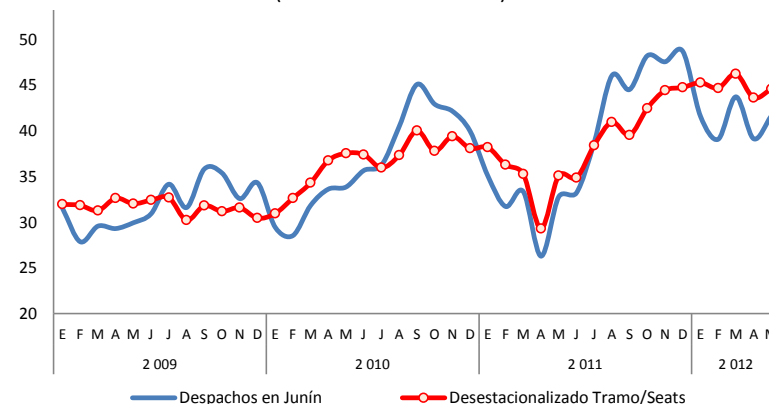

Despacho de Cemento en Junín y Sierra Centro 1/

En variaciones porcentuales

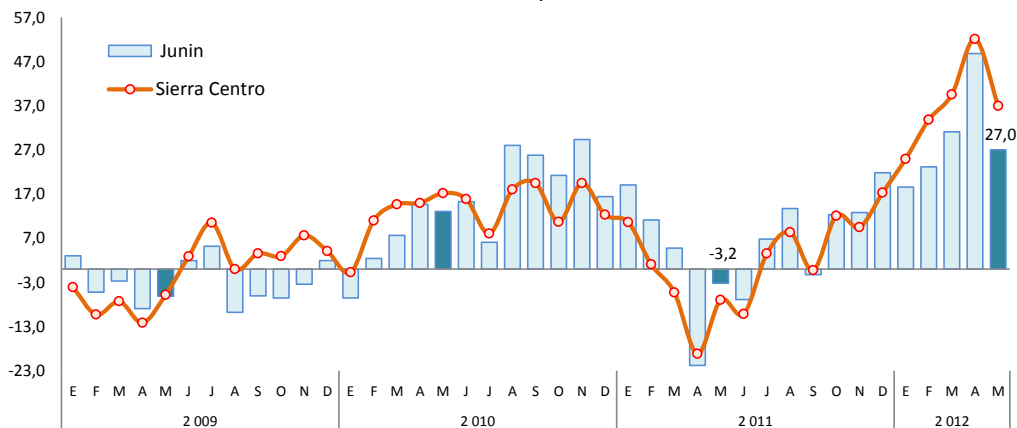

1/ Sierra Centro: Huancavelica, Ayacucho, Junín, Pasco y Huánuco
Fuente: Cemento Andino

Despacho de Cemento en Sierra Centro

(Enero - Mayo 2012)

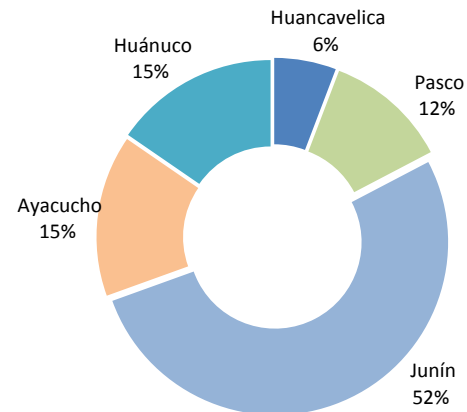

En mayo, la variación mensual del Índice de Precios al Consumidor (IPC) en la ciudad de Huancayo, se redujo en 0,08%, mientras que a nivel nacional aumentó en 0,03%. La variación acumulada en Huancayo al quinto mes (0,50%) se posicionó por debajo del promedio nacional (1,56%).

CIUDAD DE HUANCAYO: VARIACIÓN DEL IPC POR GRANDES GRUPOS DE CONSUMO MAYO 2012

| Grandes Grupos de Consumo | Ponderación 1/ | Variación Porcentual | | |
|---|-------------------|----------------------|--------------------|--------------------|
| | | Mensual | Acumulada | Anualizada |
| | | May.12 / Abr.12 | May.12 / Dic.11 | May.12 / May.11 |
| Índice General | 100,00 | -0,08 | 0,50 | 3,73 |
| Alimentos y bebidas | 44,13 | 0,00 | -0,06 | 3,76 |
| Vestido y calzado | 6,43 | 0,14 | 1,60 | 2,17 |
| Alquiler de vivienda, combustible y electricidad | 7,81 | -0,97 | -0,24 | 1,21 |
| Muebles, enseres y mantenimiento de la vivienda | 4,67 | 0,55 | 1,37 | 1,74 |
| Cuidado, conservación de la salud y serv. médicos | 3,43 | 0,35 | 0,96 | 0,87 |
| Transportes y comunicaciones | 12,84 | -0,43 | 0,21 | 10,40 |
| Esparcimiento, div., serv. cult. y de enseñanza | 14,24 | 0,03 | 2,03 | 2,06 |
| Otros bienes y servicios | 6,44 | 0,08 | 0,69 | 1,63 |

1/ Año base, 2009=100.

Fuente: INEI Huancayo

Elaboración: BCRP, Sucursal Huancayo.

Ciudad de Huancayo: Variación Porcentual Anualizada del IPC

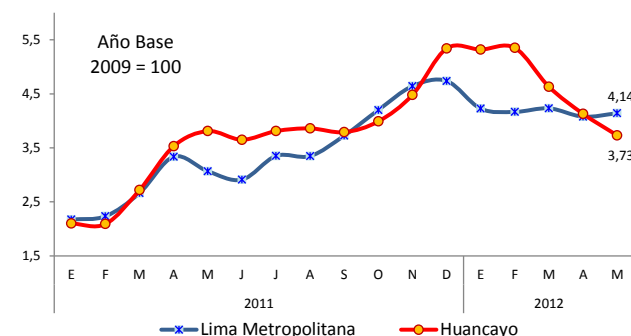

Los productos con mayor contribución positiva a la variación del IPC del mes fueron: flores y plantas (por el Día de la Madre), cebolla de cabeza roja, tomate italiano y arveja verde.

Contrariamente, los productos con mayor contribución negativa a la variación mensual fueron: pollo eviscerado, consumo de energía eléctrica residencial, zanahoria y pasaje en ómnibus interprovincial.

En el mes, el gasto público aumentó en 36,6%, ante mayores desembolsos en los tres niveles de gobierno, tanto por Gastos Corrientes, como de Capital.

Entre enero y mayo creció en 4,5%, debido a mayores montos devengados en las municipalidades, tanto en Gastos Corrientes, como de Capital.

JUNÍN: GASTO PÚBLICO POR NIVELES DE GOBIERNO 1/
(En miles de nuevos soles)

| | Mayo | | | Enero – Mayo | | |
|------------------------|----------------|----------------|-------------|----------------|----------------|------------|
| | 2011 | 2012 | Var. % 2/ | 2011 | 2012 | Var. % 2/ |
| Gobierno Central | 69 428 | 122 681 | 69,7 | 373 228 | 357 015 | -8,2 |
| Gob. Regional de Junín | 69 683 | 75 307 | 3,8 | 303 071 | 307 108 | -2,7 |
| Gobiernos Locales | 36 390 | 51 711 | 36,5 | 126 121 | 209 681 | 59,6 |
| TOTAL | 175 500 | 249 699 | 36,6 | 802 420 | 873 804 | 4,5 |

1/ Gasto Devengado. Nivel de gasto que se asocia a la verificación del cumplimiento de las obligaciones.

2/ Variación en términos reales.

Fuente: Ministerio de Economía y Finanzas - SIAF.

Gasto Público: Participación
(Enero - Mayo 2012)

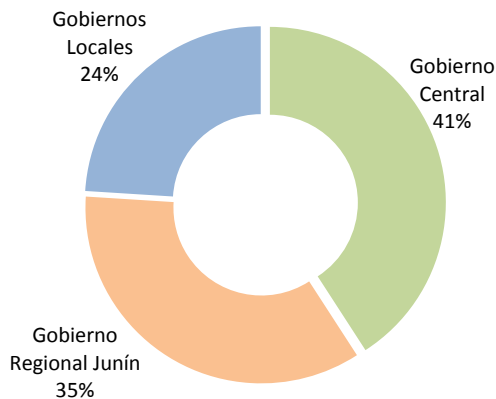

Comportamiento del Gasto Público
(En miles de nuevos soles)

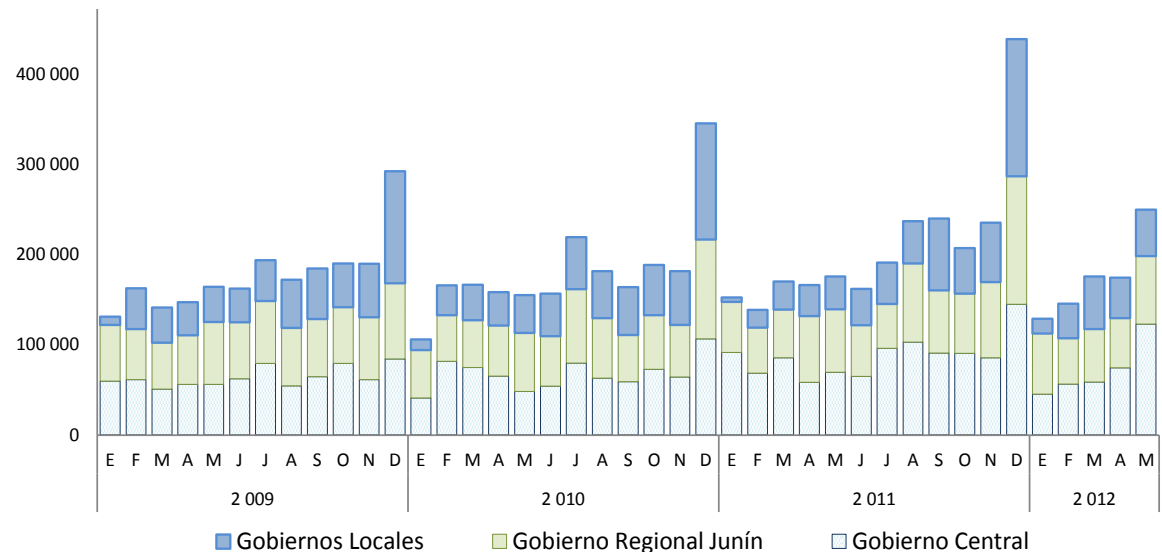

JUNÍN: INVERSIÓN PÚBLICA POR NIVELES DE GOBIERNO 1/

(En miles de nuevos soles)

| | Mayo | | | Enero – Mayo | | |
|------------------------|---------------|---------------|-------------|----------------|----------------|-------------|
| | 2011 | 2012 | Var. % 2/ | 2011 | 2012 | Var. % 2/ |
| Gobierno Central | 9 444 | 6 314 | -35,8 | 61 856 | 41 896 | -35,0 |
| Gob. Regional de Junín | 8 036 | 17 458 | 108,6 | 34 579 | 38 607 | 7,2 |
| Gobiernos Locales | 15 585 | 27 304 | 68,2 | 48 496 | 103 786 | 105,4 |
| TOTAL | 33 066 | 51 076 | 48,3 | 144 931 | 184 289 | 22,1 |

1/ Gasto Devengado. Nivel de gasto que se asocia a la verificación del cumplimiento de las obligaciones.

2/ Variación en términos reales.

Fuente: Ministerio de Economía y Finanzas - SIAF.

La inversión pública del mes y el acumulado se expandió en 48,3% y 22,1%, explicado por mayores desembolsos en los municipios y el Gobierno Regional, ante la contracción de dicho gasto en igual lapso de 2011 (efecto base), debido al cambio de autoridades locales y regionales, respectivamente.

Comportamiento de la Inversión Pública

(En miles de nuevos soles)

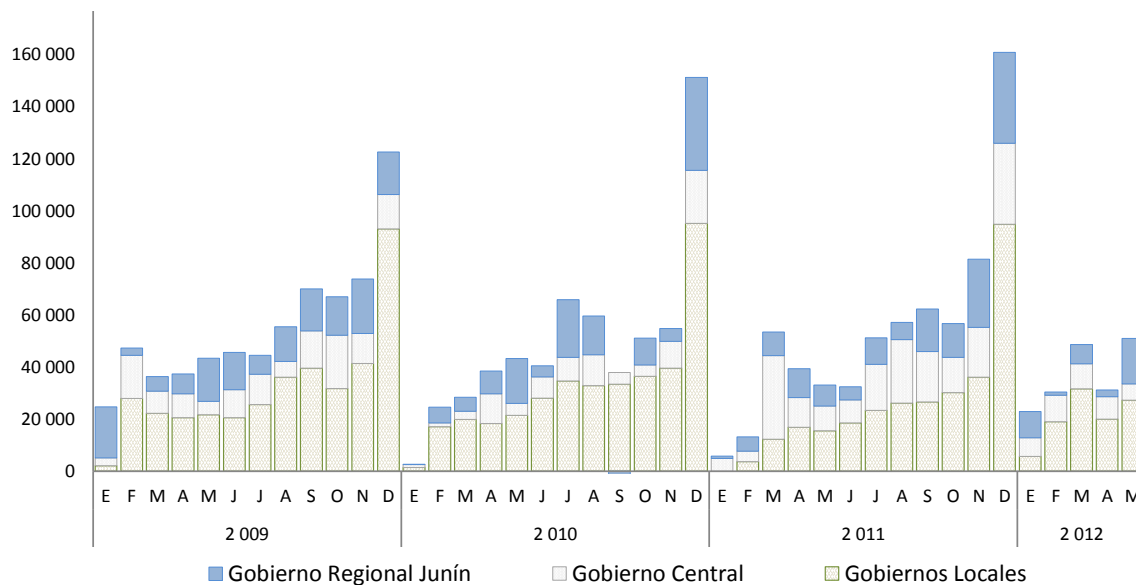

Inversión Pública: Participación

(Enero - Mayo 2012)

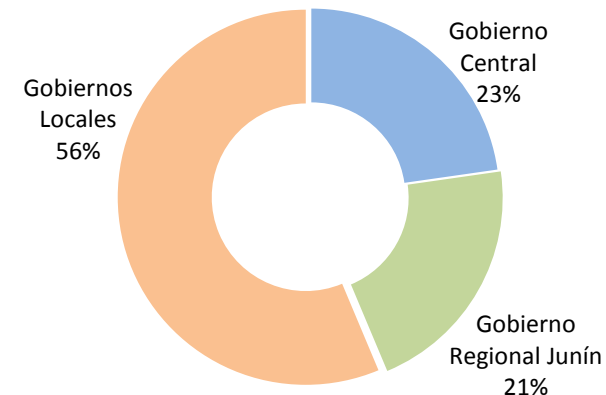

Al término de mayo, crédito del Sistema Financiero creció en 12,5%, ante los mayores montos colocados por las Empresas Bancarias, No Bancarias y del Banco de la Nación. En el mes, el 90,2% del crédito fue otorgado en moneda nacional; y la mora del sistema se ubicó en 2,9%.

CRÉDITOS DEL SISTEMA FINANCIERO 1/

En miles de nuevos soles

| | Mayo | | Variación % Real | |
|--|------------------|------------------|------------------|-----------------|
| | 2 011 | 2 012 | May.12 / Abr.12 | May.12 / May.11 |
| I. Empresas Bancarias | 1 350 895 | 1 565 570 | -2,3 | 11,3 |
| II. Instituciones de microfinanzas | 941 261 | 1 124 536 | 0,8 | 14,7 |
| Empresas Financieras | 341 106 | 401 163 | -0,5 | 12,9 |
| Cajas Municipales | 430 562 | 530 594 | 1,9 | 18,3 |
| Cajas Rurales | 78 513 | 97 302 | -0,6 | 19,0 |
| Edpymes | 91 080 | 95 476 | 2,4 | 0,7 |
| Total Bancarias+Microfinancieras | 2 292 156 | 2 690 105 | -1,0 | 12,7 |
| En Moneda Nacional (MN) | 2 009 053 | 2 405 752 | -0,1 | 15,0 |
| En Moneda Extranjera (ME) | 283 103 | 284 353 | -8,5 | -3,6 |
| III. Entidades Estatales | 197 120 | 226 042 | 0,5 | 10,1 |
| Banco de la Nación | 136 672 | 158 809 | 0,1 | 11,6 |
| Agrobanco | 60 448 | 67 233 | 1,4 | 6,8 |
| Total Sistema Financiero (I+II+III) | 2 489 276 | 2 916 147 | -0,9 | 12,5 |
| En Moneda Nacional (MN) | 2 206 173 | 2 631 794 | 0,0 | 14,5 |
| En Moneda Extranjera (ME) | 283 103 | 284 353 | -8,5 | -3,6 |

1/ Cifras preliminares

Fuente: SBS

En el departamento, **26 empresas privadas** otorgan créditos a hogares y empresas, concentrándose en 7 de ellas, al término de mayo, el 80,2% del crédito de las empresas Bancarias y de Microfinanzas. Entre ellas: Banco de Crédito, Banco Continental, Caja Huancayo, Mi Banco y Financiera Confianza.

Crédito y cartera pesada del Sistema Financiero

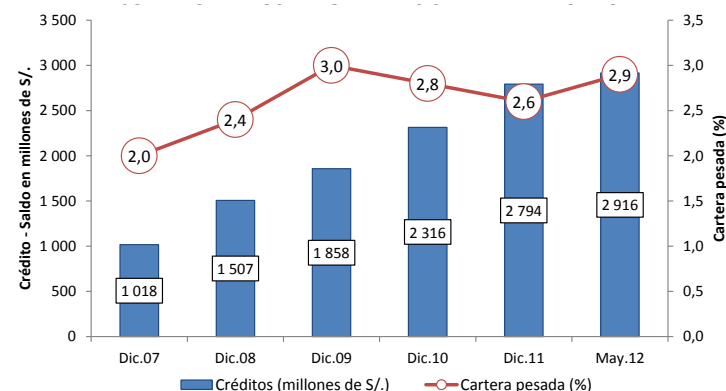

Crédito por tipo de moneda

En millones de S/.

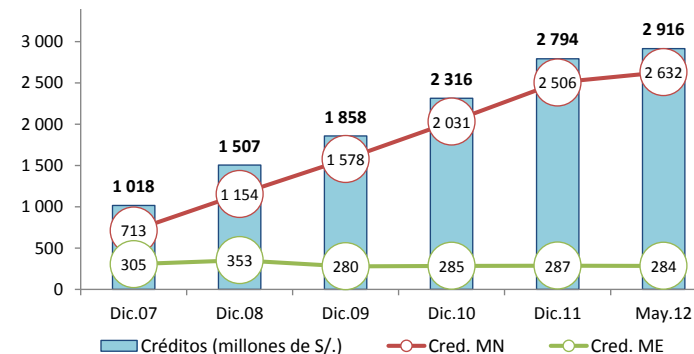

Al término de mayo, el total captado por el Sistema Financiero creció en 9,9%, resultado que se asoció a los incrementos en las Empresas Bancarias (1,3%), No Bancarias (17,0%) y del Banco de la Nación (22,9%). En el mes, el Banco de la Nación captó el 19,3% del total depositado.

DEPÓSITOS DEL SISTEMA FINANCIERO 1/

En miles de nuevos soles

| | Mayo | | Variación % Real | |
|--|------------------|------------------|------------------|-----------------|
| | 2 011 | 2 012 | May.12 / Abr.12 | May.12 / May.11 |
| I. Empresas Bancarias | 808 303 | 852 316 | -4,5 | 1,3 |
| II. Instituciones de microfinanzas | 494 542 | 602 690 | 2,9 | 17,0 |
| Empresas Financieras | 37 316 | 50 487 | 2,4 | 29,9 |
| Cajas Municipales | 436 366 | 525 755 | 3,0 | 15,7 |
| Cajas Rurales | 20 859 | 26 449 | 1,3 | 21,8 |
| Total Bancarias+Microfinancieras | 1 302 844 | 1 455 006 | -1,6 | 7,2 |
| Vista | 209 589 | 183 876 | -18,5 | -15,8 |
| Ahorro | 454 776 | 538 679 | -0,9 | 13,7 |
| A plazos | 638 479 | 732 451 | 3,3 | 10,2 |
| III. Entidades Estatales | 271 162 | 347 168 | -1,8 | 22,9 |
| Banco de la Nación | 271 162 | 347 168 | -1,8 | 22,9 |
| Total Sistema Financiero (I+II+III) | 1 574 006 | 1 802 174 | -1,6 | 9,9 |
| En Moneda Nacional (MN) | 1 238 148 | 1 479 807 | -1,3 | 14,8 |
| En Moneda Extranjera (ME) | 335 858 | 322 367 | -2,8 | -7,8 |

1/ Cifras preliminares

Fuente: SBS

Depósitos del Sistema Financiero

(Saldos en millones de nuevos soles)

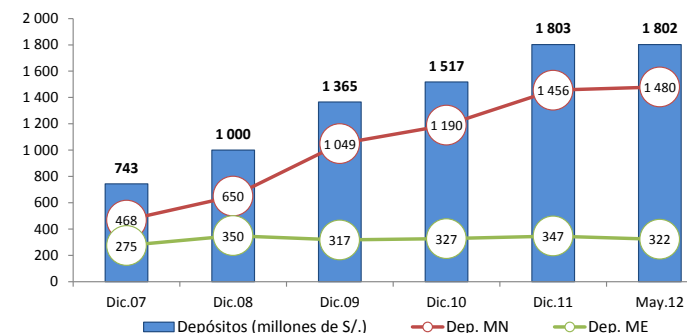

Al término de mayo, el 82,1% del total captado por el Sistema Financiero fue en moneda nacional.

En el departamento, **18 empresas privadas** realizan captaciones del público, concentrándose en 5 de ellas, al término de mayo, el 87,0% del total depositado en las empresas Bancarias y de Microfinanzas, siendo éstas: Caja Huancayo, Banco de Crédito, Banco Continental, Scotiabank e Interbank.

Las principales inversiones privadas, entre el 2010 y 2013, suman más de US\$ 2 527 millones.

Junín: Principales Proyectos de Inversión Privada

| EMPRESA | SECTOR | MILL US\$ | EJECUCIÓN ESTIMADA | DETALLE |
|------------------------|--------------|----------------|--|--|
| Chinalco Mining Perú | Minero | 2 200,0 | Estudios previos y construcción de la planta, desde 2008 hasta primer semestre de 2014 | Proyecto cuprífero Toromocho. Chinalco Mining Perú, controlada por la firma Aluminum Corp of China Ltd. (Chinalco), construirá una planta para producción de concentrados de cobre, plata y molibdeno. Fuente: http://www.chinalco.com.pe/index.php?var=chi_2240 |
| Chinalco Mining Perú | Construcción | 50,0 | De 2010 a 2013 | La empresa Chinalco Mining Perú, ejecutora del proyecto cuprífero Toromocho, trasladará a la actual localidad de Morocha a una nueva ubicación, toda vez que dicho poblado se encuentra sobre las reservas del proyecto. Esta inversión forma parte de los US\$ 2200 que espera invertir la empresa en el desarrollo del Proyecto Toromocho. Fuente: http://www.chinalco.com.pe/index.php?var=chi_2240 |
| Cemento Andino S.A. | Construcción | 187,0 | Del 2009 al 2012 | La empresa Cemento Andino instalará un nuevo horno que le permitiría elevar su producción hasta los 2,1 millones de toneladas de cemento por año, con lo cual se conseguiría un 60 por ciento más de producción. Paralelamente, la empresa efectuará inversiones complementarias: instalación de un molino de cemento, aumento de la potencia de sus central hidroeléctrica de Condorcocha, ampliación de la capacidad de envase y despacho, y puesta en paralelo de la central hidroeléctrica de Carpapata Fuente: http://www.aai.com.pe/files/instituciones_no_financieras/cemento_%20andino/ca/cemento_andino_ca.pdf |
| Sazón Lopesa | Manufactura | 2,0 | De 2011 a 2012 | La empresa, dedicada a la elaboración de sazónadores y condimentos, construirá una nueva fábrica de sazónadores en Huancayo. La empresa se habría acogido a la Ley de Promoción de Actividades Productivas en Zonas Altoandinas, vía el ingreso de empresas con beneficios tributarios para invertir en lugares con más de 2 500 metros de altura. |
| Vena Resources | Minería | 10,0 | De 2010 a 2012 | La minera junior Vena Resources, de Canadá, llegaría a invertir más de US\$ 10 millones en el proyecto Azulcocha, que incluye la rehabilitación de la mina y la construcción de dos plantas de tratamiento de zinc. Fuente: http://noticiasmineras.mining.com/2011/05/04/vena-resources-acelera-construccion-de-proyecto-azulcocha-luego-de-aprobacion-de-estudio-ambiental/ |
| Volcan Compañía Minera | Minería | 75,0 | De 2010 a 2012 | Minera Volcan invertirá entre US\$ 70 y US\$ 80 millones en los proyectos Alpamarca y Río Pallanga. El proyecto de plata de Alpamarca se pondría en operación a partir del año 2012, y se trata de un proyecto prometedor, por altas leyes de concentración en plata. El proyecto Alpamarca incluye la instalación de una planta procesadora de minerales de 2 000 toneladas de capacidad, cuya inversión bordea los US\$ 20 millones. Fuente: http://www.latibex.com/act/esp/empresas/hechosrelev2011/48014hecho20111107_0945.pdf |
| Real Plaza Huancayo | Comercio | 3,5 | 2012 | El Centro Comercial Real Plaza Huancayo, perteneciente al grupo Interbank, ejecutará la ampliación de su centro comercial, para la instalación de un local de 6 500 metros cuadrados, donde atenderá la tienda por departamentos Ripley. Fuente: <i>Diario Gestión</i> (09-04-2012) |
| TOTAL | | 2 527,5 | | |

Fuente: Portales web de empresas involucradas, Proinversión, Ministerio de Energía y Minas, diarios especializados y agencias de noticias.

Elaboración: BCRP - Sucursal Huancayo