



**BANCO CENTRAL DE RESERVA DEL PERÚ**

# **Ica: Síntesis de Actividad Económica - Abril 2012 -**

**Departamento de Estudios Económicos  
Sucursal Huancayo**

*Lunes, 25 de junio de 2012*



En Ica, la actividad económica creció 2,0% entre enero y abril, impulsado principalmente por el avance de las actividades agropecuaria (9,5%), electricidad (130,1%), servicios gubernamentales y financieros (15,9% y 12,9%, respectivamente).

**Indicador de Actividad Económica Regional 1/ 2/**  
(Variación porcentual respecto a similar periodo del año anterior)

| Sector                            | Ponderación 3/ | 2012<br>ENERO - ABRIL |
|-----------------------------------|----------------|-----------------------|
| <b>Agropecuario</b>               | <b>17,5</b>    | <b>9,5</b>            |
| Agrícola                          |                | 5,9                   |
| Pecuario                          |                | 18,2                  |
| <b>Pesca</b>                      | <b>0,7</b>     | <b>-61,1</b>          |
| <b>Minería</b>                    | <b>6,1</b>     | <b>-3,8</b>           |
| <b>Electricidad y Agua</b>        | <b>1,7</b>     | <b>130,1</b>          |
| <b>Manufactura primaria</b>       | <b>11,3</b>    | <b>-21,0</b>          |
| <b>Servicios Gubernamentales:</b> | <b>5,5</b>     | <b>15,9</b>           |
| <b>Servicios Financieros 4/</b>   | <b>1,8</b>     | <b>12,9</b>           |
| <b>Total</b>                      | <b>44,6</b>    | <b>2,0</b>            |

1/ Es un indicador parcial de la actividad económica de la región que alcanza una cobertura de 44,6 por ciento del valor agregado bruto de la producción regional según cifras del INEI.

2/ Actualizado con información al 20 de junio de 2012.

3/ Considera la estructura productiva de la región para el año 2007 según cifras del INEI. En el caso de la manufactura primaria se considera el 50 por ciento del peso del sector total.

4/ Se considera como ponderación el promedio nacional para dicho año.

Fuente: MINAG, PRODUCE, MINEM, MEF y SBS.

Elaboración: BCRP, Sucursal Huancayo. Departamento de Estudios Económicos.

**Contribución al Crecimiento (Ene.-Abr.) 2012/2011 del**  
**Indicador de Actividad Económica, según sector**  
(En puntos porcentuales)

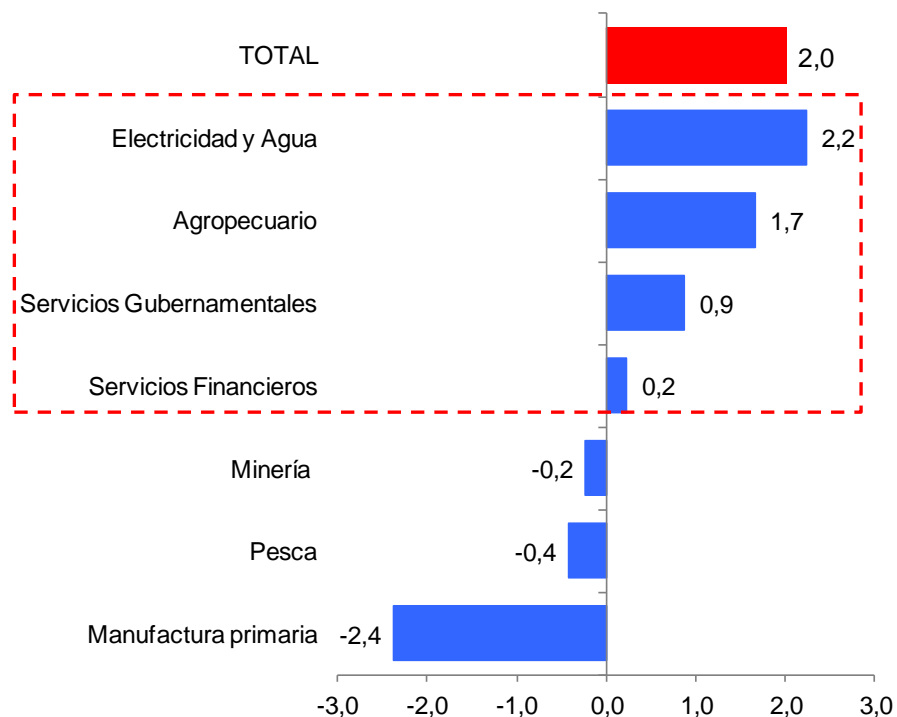



La actividad agropecuaria creció 9,8% en abril, explicado por la expansión de los sub sectores agrícola y pecuario. En el primer caso, por los resultados positivos en algodón, maíz amarillo duro y uva por mayores áreas cosechadas; mientras que en pecuario, por la mayor producción de carne de ave.

**Producción de Principales Productos Agropecuarios**

(En toneladas)

|   | ABRIL  |        |             | ENERO - ABRIL |        |             |
|---|--------|--------|-------------|---------------|--------|-------------|
|   | 2011   | 2012   | Var. %      | 2011          | 2012   | Var. %      |
| <b>PRODUCCIÓN AGRÍCOLA 1/</b>                   |        |        | <b>9,4</b>  |               |        | <b>5,9</b>  |
| Orientado al mercado externo y agroindustria 1/ |        |        | <b>7,7</b>  |               |        | <b>6,2</b>  |
| Espárrago                                       | 9 080  | 8 783  | -3,3        | 34 619        | 35 045 | 1,2         |
| Uva   | 7 381  | 12 953 | 75,5        | 79 322        | 89 548 | 12,9        |
| Algodón   | 20 009 | 21 753 | 8,7         | 31 799        | 35 878 | 12,8        |
| Maíz amarillo duro                              | 4 530  | 6 025  | 33,0        | 24 681        | 36 225 | 46,8        |
| Tomate  | 1 874  | 1 479  | -21,1       | 34 846        | 22 943 | -34,2       |
| Cebolla cabeza amarilla                         | -      | -      | 0,0         | 3 179         | 2 925  | -8,0        |
| Mandarina                                       | 5 157  | 4 618  | -10,4       | 8 395         | 5 971  | -28,9       |
| Palta   | 4 416  | 2 874  | -34,9       | 5 711         | 4 750  | -16,8       |
| Orientado al mercado interno 1/                 |        |        | <b>3,5</b>  |               |        | <b>-8,8</b> |
| Papa  | 549    | 310    | -43,5       | 883           | 807    | -8,6        |
| Pallar grano seco                               | -      | 11     | 0,0         | 71            | 54     | -25,1       |
| Zapallo   | 946    | 1 293  | 36,6        | 6 151         | 4 613  | -25,0       |
| Maíz choclo                                     | -      | -      | 0,0         | -             | 242    | 0,0         |
| Garbanzo grano seco                             | -      | -      | 0,0         | -             | -      | 0,0         |
| Camote  | 1 625  | 1 471  | -9,5        | 6 420         | 6 122  | -4,6        |
| <b>PRODUCCIÓN PECUARIA</b>                      |        |        | <b>10,7</b> |               |        | <b>18,2</b> |
| Carne de ave 2/                                 | 3 420  | 4 652  | 36,0        | 14 164        | 20 178 | 42,5        |
| Huevo   | 7 226  | 7 163  | -0,9        | 28 729        | 30 555 | 6,4         |
| <b>SECTOR AGROPECUARIO 1/</b>                   |        |        | <b>9,8</b>  |               |        | <b>9,5</b>  |

1/ En nuevos soles a precios de 1994.

2/ Peso de animales en pie.

Fuente: MINAG.

Elaboración: BCRP, Sucursal Huancayo. Departamento de Estudios Económicos.

**Participación en el VBP Agropecuario (Enero – Abril 2012)**

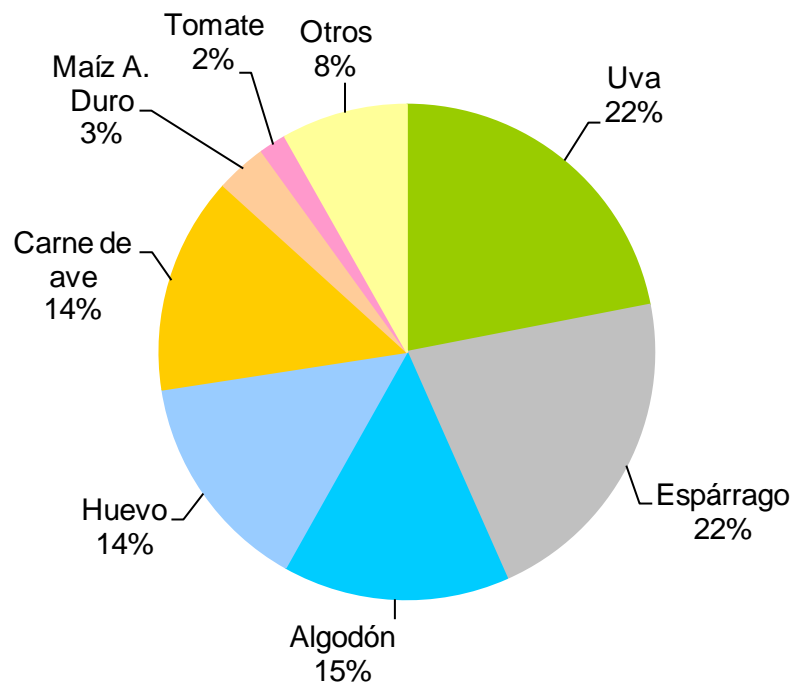

La producción de uva, espárrago, algodón, huevo y carne de ave contribuyó con el 87% al VBP Agropecuario departamental.



En lo que va de la campaña agrícola 2011/2012, las siembras acumularon 50 325 has mayor en 10,9%, por las mayores instalaciones de algodón, maíz amarillo duro y mandarina, por expectativa de mejores precios de mercado y mayores ventas por exportación para la mandarina.

## Campaña Agrícola - Superficie Sembrada 1/ (Hectáreas)

| CULTIVOS                     | CAMPAÑA AGRÍCOLA 2/ |               | VARIACIÓN    |             |
|------------------------------|---------------------|---------------|--------------|-------------|
|                              | 2010/2011           | 2011/2012     | ABSOLUTA     | PORCENTUAL  |
| <b>CULTIVOS TRANSITORIOS</b> | <b>42 865</b>       | <b>47 958</b> | <b>5 093</b> | <b>11,9</b> |
| Algodón                      | 22 132              | 24 583        | 2 451        | 11,1        |
| Cebolla amarilla             | 316                 | 542           | 226          | 71,5        |
| Camote                       | 665                 | 696           | 31           | 4,6         |
| Garbanzo G. S.               | 338                 | 354           | 17           | 4,9         |
| Maíz amarillo duro           | 8 290               | 9 326         | 1 037        | 12,5        |
| Pallar G. S.                 | 3 371               | 4 279         | 908          | 26,9        |
| Papa                         | 1 326               | 1 401         | 74           | 5,6         |
| Páprika                      | 1 459               | 1 560         | 100          | 6,9         |
| Tomate                       | 508                 | 634           | 126          | 24,9        |
| Zapallo                      | 1 091               | 1 081         | -10          | -0,9        |
| Otros                        | 3 370               | 3 502         | 133          | 3,9         |
| <b>CULTIVOS PERMANENTES</b>  | <b>2 521</b>        | <b>2 368</b>  | <b>-154</b>  | <b>-6,1</b> |
| Espárrago                    | 190                 | 241           | 51           | 26,8        |
| Mandarina                    | 43                  | 323           | 280          | 651,2       |
| Palta                        | 346                 | 267           | -79          | -22,8       |
| Uva                          | 819                 | 396           | -422         | -51,6       |
| Otros                        | 1 123               | 1 140         | 17           | 1,5         |
| <b>Total</b>                 | <b>45 386</b>       | <b>50 325</b> | <b>4 940</b> | <b>10,9</b> |

## Evolución del Recurso Hídrico – Campaña Agrícola Laguna de Choclococha 1/ 2/

|            | 2010-2011 | 2011-2012 | Var. % |
|------------|-----------|-----------|--------|
| Agosto     | 131,1     | 100,8     | -23,1  |
| Septiembre | 131,1     | 101,5     | -22,6  |
| Octubre    | 131,1     | 102,8     | -21,6  |
| Noviembre  | 131,1     | 104,0     | -20,7  |
| Diciembre  | 108,6     | 94,4      | -13,1  |
| Enero      | 131,1     | 84,1      | -35,8  |
| Febrero    | 131,1     | 98,9      | -24,5  |
| Marzo      | 131,1     | 126,9     | -3,2   |
| Abril      | 131,1     | 131,1     | 0,0    |
| Mayo 3/    | 122,0     | 116,5     | -4,5   |
| Junio      | 100,1     |           |        |
| Julio      | 117,7     |           |        |

1/ Volumen disponible en millones de metros cúbicos.

2/ Volumen de agua de fin de periodo.

3/ Al 31 de mayo de 2012.

Fuente: PETACC

Elaboración: BCRP, Suc. Hyo. Dep. de Estudios Económicos.

1/ Cifras preliminares.

2/ Periodo agosto - abril

Elaboración: BCRP, Sucursal Huancayo. Departamento de Estudios Económicos.





La minería creció 2,0% en abril, ante la mayor producción de concentrados de cobre (32,3 %), plata (46,5%), plomo (51,8 %) y zinc (17,6%).

**Producción Minera 1/  
Contenido Fino**

|                            | ABRIL   |         |            | ENERO - ABRIL |           |             |
|----------------------------|---------|---------|------------|---------------|-----------|-------------|
|                            | 2011    | 2012    | Var. %     | 2011          | 2012      | Var. %      |
| Cobre (TMF)                | 1 745   | 2 310   | 32,3       | 7 644         | 8 410     | 10,0        |
| Hierro (TMF)               | 576 294 | 493 456 | - 14,4     | 2 473 624     | 1 960 860 | -20,7       |
| Oro (GRF)                  | 0       | 340     | -          | 0             | 822       | -           |
| Plata (KGF)                | 4 637   | 6 794   | 46,5       | 19 974        | 25 422    | 27,3        |
| Plomo (TMF)                | 697     | 1 058   | 51,8       | 2 747         | 3 671     | 33,7        |
| Zinc (TMF)                 | 6 700   | 7 876   | 17,6       | 27 000        | 33 700    | 24,8        |
| <b>MINERÍA METÁLICA 2/</b> |         |         | <b>2,0</b> |               |           | <b>-3,8</b> |

1/ Cifras preliminares.

2/ Variación en términos reales.

Fuente: MINEM.

Elaboración: BCRP, Sucursal Huancayo. Departamento de Estudios Económicos.

**Participación en el VBP Minero  
(Enero - Abril 2012)**

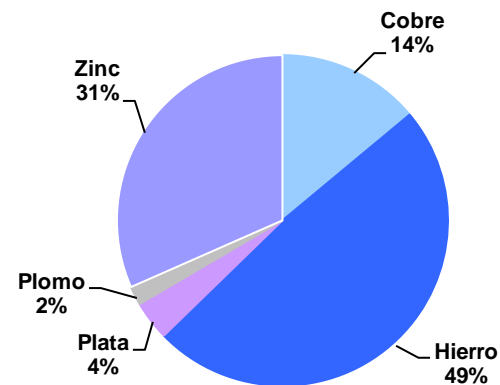

La producción de hierro representó el 49% del VBP sectorial en lo que va del año.



La producción eléctrica aumentó 133,0%, sustentado en el ingreso de operaciones de las empresas Egesur y Egasa, las que operan dos plantas de producción termoeléctrica en la provincia de Pisco, a partir de la disponibilidad de gas natural proveniente de Camisea.

Producción de Electricidad
En MWH

Table with 7 columns: EMPRESA, ABRIL (2011, 2012, Var. %), ENERO - ABRIL (2011, 2012, Var. %). Row for ELECTRICIDAD shows values 20 591, 47 968, 133,0, 86 486, 198 961, 130,1.

Fuente: MINEM
Elaboración: BCRP, Sucursal Huancayo. Dpto. de Estudios Económicos.

Producción de Electricidad
(En miles de megavatios)

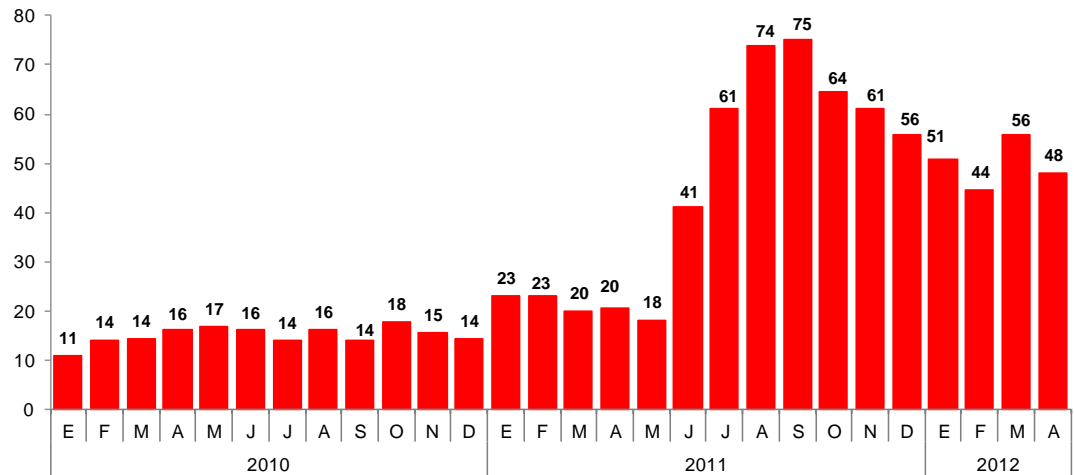



La manufactura primaria cayó 40,0% por la menor producción de estaño refinado (-17,9%), productos pesqueros (-89,4%), así como de hidrocarburos líquidos (-15,9%).

## Producción Manufacturera Primaria 1/ (Variación porcentual real)

|                               | ABRIL        | ENERO - ABRIL |
|-------------------------------|--------------|---------------|
|                               | Var. %       | Var. %        |
| <b>Refinación de Metales</b>  | <b>-17,9</b> | -17,3         |
| Estaño refinado               | -17,9        | -17,3         |
| <b>Productos pesqueros</b>    | <b>-89,4</b> | -79,1         |
| Harina de pescado             | -100,0       | -94,8         |
| Aceite de pescado             | -98,3        | -93,8         |
| Conserva de pescado           | 1190,3       | 864,6         |
| Pescado congelado             | 414,7        | 118,6         |
| <b>Hidrocarburos líquidos</b> | <b>-15,9</b> | -10,5         |
| GLP                           | -13,5        | -7,2          |
| Gasolina                      | -14,5        | -10,4         |
| Diesel y fuel oil             | -28,0        | -21,4         |
| <b>TOTAL PRIMARIO</b>         | <b>-40,0</b> | -21,0         |

1/ En nuevos soles a precios de 1994.

Fuente: MINEM Y PRODUCE.

## Contribución al Crecimiento del Sector Manufactura (Ene. – Abr.) 2012/2011 (En puntos porcentuales)

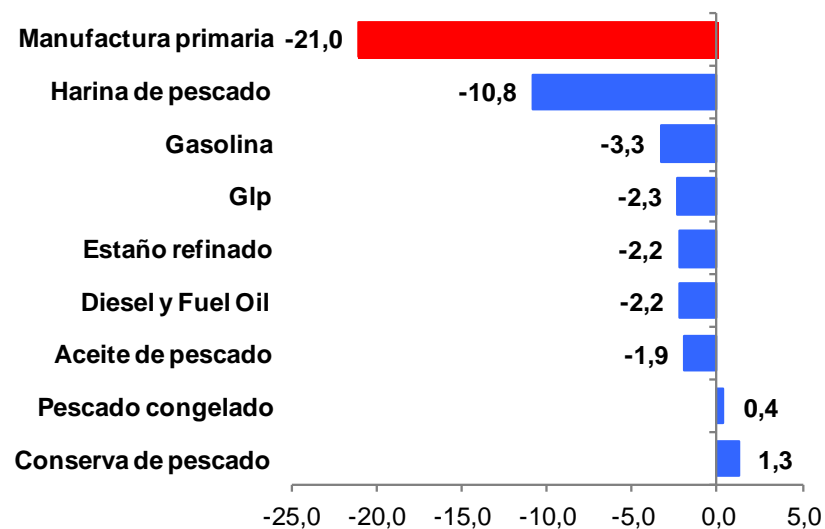

Fuente: MINEM, PRODUCE.

Elaboración: BCRP, Sucursal Huancayo.





En abril, el gasto público creció 1,4% en términos reales, explicado por la mayor ejecución del Gobierno Regional, tanto en Gastos Corrientes y de Capital.

**GASTO PÚBLICO DEVENGADO POR NIVELES DE GOBIERNO 1/**  
(Miles de nuevos soles)

|                                | ABRIL          |                |            | ENERO - ABRIL  |                |            |
|--------------------------------|----------------|----------------|------------|----------------|----------------|------------|
|                                | 2011           | 2012           | Var.% 2/   | 2011           | 2012           | Var.% 2/   |
| Gobierno Central               | 60 309         | 56 275         | -10,3      | 204 432        | 182 076        | -14,5      |
| Gobierno Regional de Ica       | 43 292         | 51 153         | 13,5       | 146 776        | 166 574        | 8,9        |
| Gobiernos Locales (municipios) | 36 384         | 40 295         | 6,4        | 85 142         | 142 132        | 60,2       |
| <b>TOTAL</b>                   | <b>139 985</b> | <b>147 723</b> | <b>1,4</b> | <b>436 350</b> | <b>490 782</b> | <b>8,0</b> |

1/ Gasto devengado: Nivel de gasto que se asocia a la verificación del cumplimiento de las obligaciones, esto es la entrega del bien o prestación del servicio.

2/ Variación en términos reales.

Fuente: Ministerio de Economía y Finanzas – SIAF

**Comportamiento del Gasto Público**  
(En millones de nuevos soles)

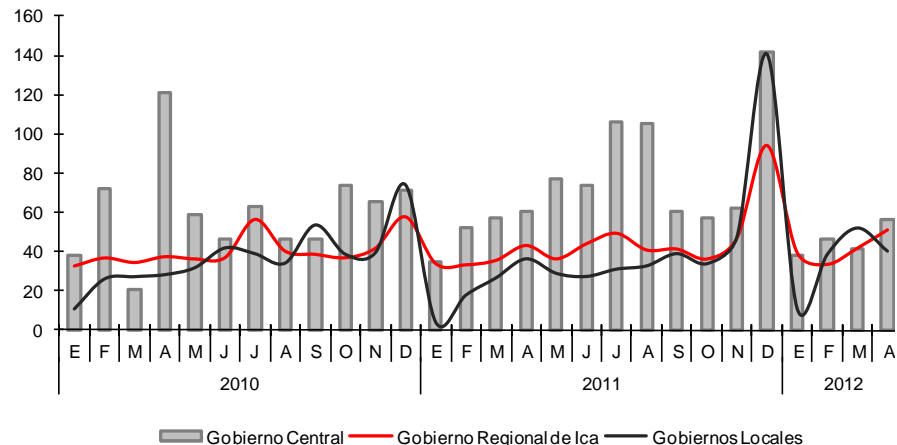

En abril, aumentaron los Gastos Corrientes, por Pensiones y Otras Prestaciones Sociales y compra de Bienes y Servicios. Mientras que, por el lado de los Gastos de Capital, se registró menores Adquisiciones de Activos No Financieros (inversiones).

En el primer cuatrimestre, destacó el gasto realizado por el Gobierno Central y Regional, con una participación del 37% y 34%, respectivamente.

**Composición del Gasto Público**  
(Enero – Abril 2012)

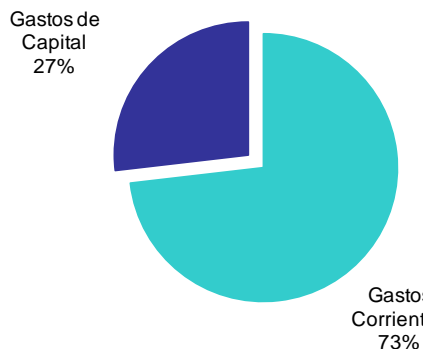

**Participación del Gasto Público**  
(Enero – Abril 2012)

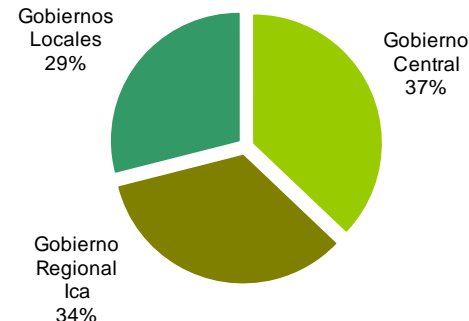



En el cuarto mes del año, la inversión pública disminuyó 19,6%, por menor ejecución del Gobierno Central (-80,2 %).

**INVERSIÓN PÚBLICA POR NIVELES DE GOBIERNO 1/**  
(Miles de nuevos soles)

|                                | ABRIL         |               |              | ENERO - ABRIL  |                |             |
|--------------------------------|---------------|---------------|--------------|----------------|----------------|-------------|
|                                | 2011          | 2012          | Var.% 2/     | 2011           | 2012           | Var.% 2/    |
| Gobierno Central               | 20 290        | 4 190         | -80,2        | 45 157         | 14 027         | -70,2       |
| Gobierno Regional de Ica       | 13 143        | 14 586        | 6,6          | 24 387         | 24 928         | -1,9        |
| Gobiernos Locales (municipios) | 20 139        | 26 033        | 24,2         | 37 863         | 90 624         | 129,8       |
| <b>TOTAL</b>                   | <b>53 573</b> | <b>44 809</b> | <b>-19,6</b> | <b>107 407</b> | <b>129 579</b> | <b>15,8</b> |

1/ Gasto devengado: Nivel de gasto que se asocia a la verificación del cumplimiento de las obligaciones, esto es la entrega del bien o prestación del servicio.

2/ Variación en términos reales.

Fuente: Ministerio de Economía y Finanzas – SIAF

Entre enero y abril, el 53% de la inversión se realizó en Transportes y Saneamiento. Asimismo, el 70% lo ejecutaron los gobiernos locales.

**Participación de la Inversión Pública**  
(Enero – Abril 2012)

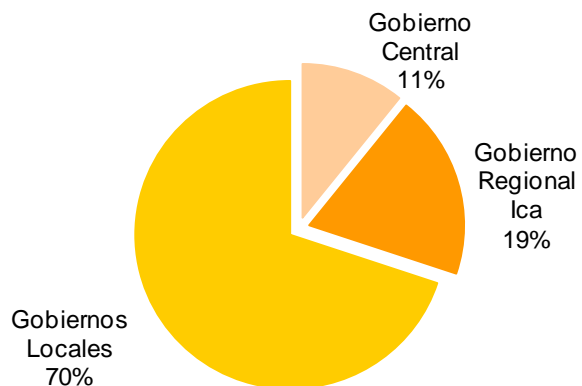

**Comportamiento de la Inversión Pública**  
(En millones de nuevos soles)

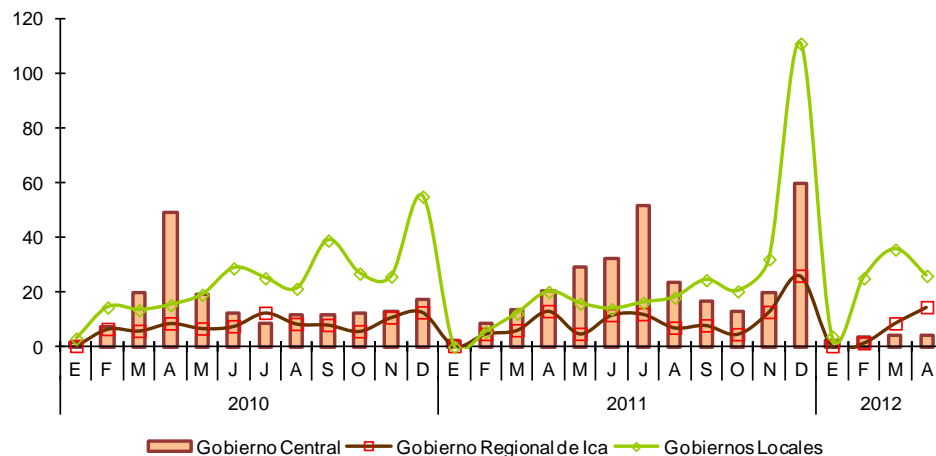



El crédito del Sistema Financiero creció 16,4% con relación a abril de 2011, y en 0,7% respecto del mes anterior. En el primer caso por mayores flujos colocados por las Empresas Bancarias (21,0%), Instituciones de Microfinanzas (10,1%). La mora se encuentra en 3,4%.

## Crédito del Sistema Financiero 1/ (Saldos en miles de nuevos soles)

|   | MARZO            |                  | ABRIL            |                   | Var. % 2/         |  |
|---|------------------|------------------|------------------|-------------------|-------------------|--|
|   | 2012             | 2011             | 2012             | Abr. 12 / Mar. 12 | Abr. 12 / Abr. 11 |  |
| <b>I. Empresas Bancarias</b>                  | 1 716 901        | 1 388 110        | 1 748 269        | 1,3               | 21,0              |  |
| <b>II. Instituciones de Microfinanzas</b>     | 727 806          | 636 250          | 728 833          | -0,4              | 10,1              |  |
| Cajas Municipales                             | 333 246          | 280 391          | 335 125          | 0,0               | 14,8              |  |
| Cajas Rurales                                 | 232 712          | 230 009          | 231 374          | -1,1              | -3,3              |  |
| Empresas Financieras                          | 159 493          | 125 850          | 159 827          | -0,3              | 22,0              |  |
| Edpymes                                       | 2 356            | 0                | 2 507            | 5,8               | -                 |  |
| <b>Total Bancarias y Microfinancieras</b>     | <b>2 444 707</b> | <b>2 024 360</b> | <b>2 477 102</b> | <b>0,8</b>        | <b>17,6</b>       |  |
| <b>III. Banco de la Nación</b>                | 101 202          | 99 659           | 101 341          | -0,4              | -2,3              |  |
| <b>IV. Agrobanco</b>                          | 9 370            | 11 845           | 8 376            | -11,1             | -32,1             |  |
| <b>Total Sistema Financiero (I+II+III+IV)</b> | <b>2 555 279</b> | <b>2 135 864</b> | <b>2 586 819</b> | <b>0,7</b>        | <b>16,4</b>       |  |
| En MN   | 1 783 741        | 1 464 685        | 1 809 154        | 0,9               | 18,7              |  |
| En ME   | 771 538          | 671 180          | 777 666          | 0,3               | 11,3              |  |

1/ Cifras preliminares.

2/ Variación en términos reales.

Fuente: Superintendencia de Banca, Seguros y AFP (SBS).

Elaboración: BCRP, Sucursal Huancayo. Departamento de Estudios Económicos.

Del total de 24 Empresas Bancarias y de Microfinanzas, 5 concentran el 75% del crédito total. Entre ellas: Banco de Crédito, Banco BBVA, Interbank, Caja Municipal de Ica y Caja Rural Señor de Luren .

## Crédito y cartera pesada del Sistema Financiero

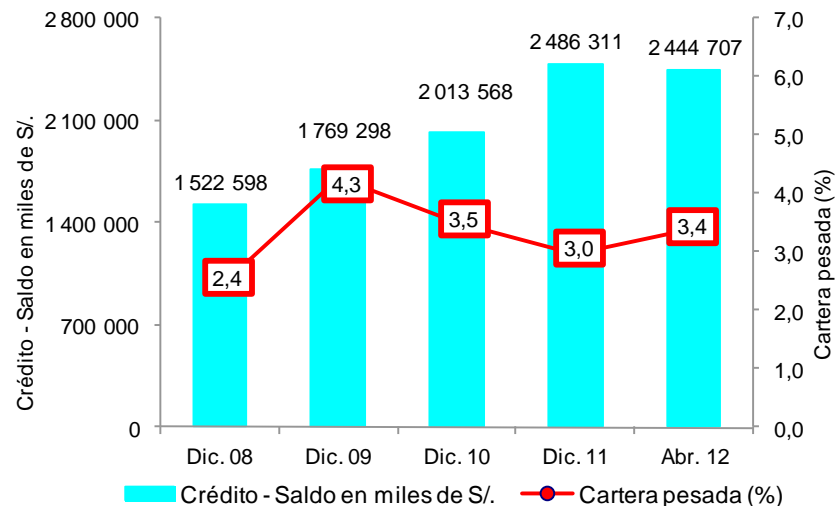

**Nota:** Considera el crédito directo otorgado por la Banca múltiple, CMAC, CRAC, Financieras, Edpyme, Banco de la Nación y Agrobanco.



Los depósitos aumentaron 6,9%, respecto de abril de 2011, aunque cayó 4,2% respecto del mes anterior. En el primer caso, sustentado en el crecimiento de las captaciones de las Empresas Bancarias (3,9%), Instituciones de Microfinanzas (10,4%) y del Banco de la Nación (13,9%).

**Depósitos del Sistema Financiero 1/  
(Saldos en miles de nuevos soles)**

|  | MARZO     |           | ABRIL     |                   | Var. % 2/         |  |
|--|-----------|-----------|-----------|-------------------|-------------------|--|
|  | 2012      | 2011      | 2012      | Abr. 12 / Mar. 12 | Abr. 12 / Abr. 11 |  |
| <b>I. Empresas Bancarias</b>               | 1 112 295 | 956 010   | 1 033 659 | -7,6              | 3,9               |  |
| <b>II. Instituciones de Microfinanzas</b>  | 611 464   | 535 133   | 614 685   | 0,0               | 10,4              |  |
| Cajas Municipales                          | 341 740   | 291 783   | 344 318   | 0,2               | 13,4              |  |
| Cajas Rurales                              | 265 195   | 241 089   | 266 045   | -0,2              | 6,0               |  |
| Empresas Financieras                       | 4 529     | 2 261     | 4 322     | -5,1              | 83,6              |  |
| <b>Total Bancarias y Microfinancieras</b>  | 1 723 759 | 1 491 143 | 1 648 344 | -4,9              | 6,2               |  |
| <b>III. Banco de la Nación</b>             | 171 079   | 149 011   | 176 657   | 2,7               | 13,9              |  |
| <b>Total Sistema Financiero (I+II+III)</b> | 1 894 838 | 1 640 154 | 1 825 001 | -4,2              | 6,9               |  |
| <b>En MN</b>                               | 1 438 553 | 1 171 238 | 1 380 731 | -4,5              | 13,3              |  |
| <b>En ME</b>                               | 456 285   | 468 916   | 444 270   | -3,1              | -9,0              |  |

1/ Cifras preliminares.

2/ Variación en términos reales.

Fuente: Superintendencia de Banca, Seguros y AFP (SBS).

Elaboración: BCRP, Sucursal Huancayo. Departamento de Estudios Económicos.

Del total de 24 Empresas Bancarias y de Microfinanzas, 5 concentran el 86% del depósito total. Entre ellas: Banco de Crédito, Caja Municipal de Ica, Caja Rural Señor de Luren, Banco BBVA e Interbank.

**Depósitos del Sistema Financiero  
(Saldos en miles de nuevos soles)**

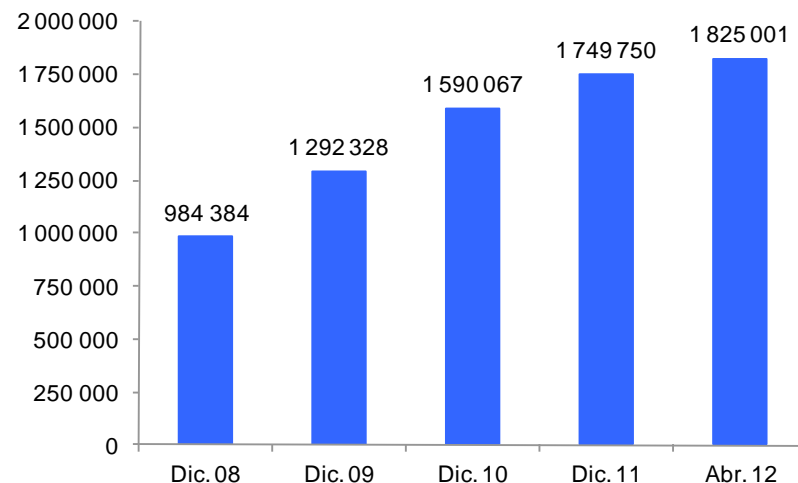

**Nota:** Considera los depósitos en la Banca múltiple, CMAC, CRAC y Financieras.

Fuente: SBS

Elaboración: BCRP Sucursal Huancayo. Departamento de Estudios Económicos.



## Anuncios de inversión privada bordean los US\$ 4 686 millones.

### Ica: Principales Proyectos de Inversión Anunciados y/o en Ejecución

| Empresa                       | Sector        | Mill. US\$   | Ejecución                     | Detalle   |
|-------------------------------|---------------|--------------|-------------------------------|---|
| La Calera                     | Agropecuario  | 3            | 2012                          | Instalación de una planta empacadora y clasificadora de huevos en la provincia de Chincha, lo que permitirá aumentar en 400% su producto empacado. La empresa abastece principalmente al mercado nacional y exporta a países de Ecuador, Colombia y Chile, y más recientemente a Tailandia y Japón. Asimismo se espera que en los próximos años se concreten exportaciones a otros destinos de Asia como Corea y Taiwan.                                      |
| Aceros Arequipa               | Industria     | 97           | III trim 2011 - III trim 2012 | Construcción de su segunda planta de laminación dentro del complejo industrial de Pisco, lo que permitirá a la empresa más que duplicar su capacidad de producción a 1,35 millones de toneladas anuales de productos terminados (barras y perfiles de acero). La inversión consiste en la instalación de un horno de recalentamiento de palanquillas de acero, tren laminador, mesa de salida y un conjunto de equipos de empaquetado y marcado de productos. |
| Inversiones Centenario        | Inmobiliario  | 5            | III trim 2011 - II trim 2012  | Construcción de la 2da etapa del proyecto Oasis, que consiste en la habilitación de 290 lotes para vivienda. Los lotes tendrán una dimensión de entre 90 y 160 metros y contarán con luz, agua, desagüe, pistas asfaltadas, veredas y parques. Se ubica en la provincia de Ica, camino al balneario de la Huacachina.   |
| Cobra                         | Energía       | 45           | IV trim 2011 - 2012           | Construcción de una central eólica, en el distrito de Marcona, provincia de Nazca, con una capacidad de 32 megavatios, los cuales se integraran al Sistema Nacional Interconectado (SEIN).  |
| Contugas                      | Energía       | 280          | II trim 2011 - 2012           | Construcción de gasoducto, para abastecer de gas natural a cuatro de las cinco provincias de la región (Ica, Pisco, Nazca y Chincha), tanto para uso residencial como para industrial. En esta última destaca Shougang Hierro Perú y la futura planta petroquímica de CF industries en Nazca.   |
| Shougang Generación Eléctrica | Energía       | n.d.         | III trim 2011 - II trim 2015  | Construcción de una central termoeléctrica denominada El Faro, en el distrito de Marcona, provincia de Nazca, con una capacidad de 300 megavatios. En una primera etapa, la central generaría 200 megavatios con una turbina a gas, y a posterior se elevará la capacidad a 300 megavatios con una turbina a vapor. Cabe indicar que, el suministro de gas requerido es de aproximadamente 35 millones de pies cúbicos diarios.                               |
| Ekimed                        | Comercio      | 25           | III trim 2011 - I trim 2012   | Construcción del centro comercial "El Quinde Shopping Plaza Ica". Se espera contar en una primera etapa con 30 mil metros cuadrados de área comercial las que albergarán a tiendas como Maestro Home Center y supermercados Metro, entre otras.   |
| Shougang Hierro Perú          | Minería       | 1 200        | I trim 2011 - 2012            | Ampliación de la mina de hierro, en Marcona, para elevar la producción anual a 10 millones de toneladas (su capacidad actual es de 5 mill. de toneladas). Entre las obras destacan, la construcción de una nueva planta de beneficio así como la ampliación del muelle de despacho de minerales.  |
| Jintong Minig                 | Minería       | n.d.         | n.d.                          | Explotación de oro dentro de sus concesiones LLAMATY01 ubicada en la provincia de Pisco, distritos de Humay y Huancano. Actualmente se encuentra en la fase final de exploración.   |
| Marcobre                      | Minería       | 745          | 2012-2013                     | Explotación de la mina de cobre "Justa" ubicada en la provincia de Nazca, distrito de Marcona. Se prevé una producción anual de 110 mil toneladas.  |
| Pluspetrol                    | Hidrocarburos | 156          | III trim 2011 - IV trim 2012  | Ampliación de la capacidad de procesamiento de la planta de fraccionamiento de Pampa Melchorita en Pisco, de 85 mil a 120 mil barriles diarios. Como parte de un paquete de inversiones de US\$ 1900 millones que ejecutará el consorcio Camisea y que consiste además, en la ampliación de la planta Malvinas en el Cusco así como de la exploración en cerca de 11 pozos.   |
| Nitratos del Perú             | Petroquímica  | 1 000        | 2013 - 2015                   | Construcción de una planta para la producción de amoniaco y nitrato de amonio a partir de gas natural. Las instalaciones se ubicarán en la provincia de Pisco, y tendrá una capacidad de producción anual de 710 mil toneladas de amoniaco y 350 mil toneladas de nitrato de amonio. La producción se destinará para el sector minero e industrial internos.  |
| CF Industries                 | Petroquímica  | 1 000        | n.d.                          | Construcción de una planta en la provincia de Nazca, para la producción de amoniaco y urea granulada. Cabe precisar que, el 2007 la empresa se adjudicó un contrato de un suministro de 99 millones de pies cúbicos diarios de gas natural en una licitación de la empresa Pluspetrol.  |
| Aeropuertos del Perú (AdP)    | Transportes   | 40           | I trim 2011 - 2012            | Modernización del aeropuerto, que incluya la construcción de plataformas para aeronaves, oficinas, locales comerciales, áreas de atención a pasajeros y parqueo de vehículos. Se estima que dentro de 15 años, el aeropuerto tendrá un movimiento de 1,5 millones de pasajeros por año y servirá de alternativa al aeropuerto Jorge Chavez. Se pretende atraer a líneas aéreas más baratas, debido al favorable regimen tributario.                           |
| Hoteles San Agustín           | Turismo       | 10           | II trim 2011 - II trim 2012   | Construcción de un albergue turístico con capacidad de 200 camas, y un hotel de tres estrellas con 60 habitaciones. El proyecto será desarrollado en el distrito de Paracas, en un área aproximada de 3 hectáreas, que se adjudicaron de una licitación convocada por el MINCETUR.  |
| Shamrock                      | Turismo       | 70           | IV trim 2011 - III trim 2014  | Construcción de 200 casas y departamentos frente a la playa, en el balneario El Chaco - La Puntilla, distrito de Paracas en la provincia de Pisco. El proyecto contará con una laguna artificial de agua de mar donde se podrán realizar diversos deportes acuáticos.   |
| Aranwa                        | Turismo       | 10           | IV trim 2011 - I trim 2013    | Construcción de un resort turístico de 4 estrellas, con 100 habitaciones, embarcadero propio, sobre un área de 6 hectáreas. El proyecto estará ubicado en el balneario El Chaco - La Puntilla, en Paracas.  |
| <b>TOTAL</b>                  |               | <b>4 686</b> |                               |   |

Fuente: Portales web de empresas involucradas, Proinversión, Ministerio de Energía y Minas, diarios especializados y agencias de noticias.

Elaboración: BCRP, Sucursal Huancayo. Departamento de Estudios Económicos.