



BANCO CENTRAL DE RESERVA DEL PERÚ

Huánuco: Síntesis de Actividad Económica - Febrero 2012 -

**Departamento de Estudios Económicos
Sucursal Huancayo**

Viernes, 27 de abril de 2012

Entre enero y febrero, el **Indicador de Actividad Económica** evidenció un incremento de 4,8%, explicado por los resultados favorables de todos los sectores, principalmente de la actividad agropecuaria, minera, construcción y de los servicios gubernamentales.

Indicador de Actividad Económica Regional 1/ 2/

(Variación porcentual respecto a similar período año anterior)

Sectores	Ponderación 3/	2012
		ENERO - FEBRERO
Agropecuario	24,0	5,5
Agrícola		6,9
Pecuario		-0,4
Minería	4,1	17,1
Electricidad	0,6	1,1
Construcción	2,6	29,0
Servicios gubernamentales	12,8	12,8
Servicios financieros	1,8	23,1
TOTAL	45,9	4,8

1/ Es un indicador parcial de la actividad económica de la región que alcanza una cobertura de 45,9 por ciento del valor agregado bruto de la producción regional según cifras del INEI.

2/ Actualizado con información al 20 de abril de 2012.

3/ Considera la estructura productiva de la región para el año 2007 según cifras del INEI. En el caso de los servicios financieros se considera como ponderación el promedio nacional para dicho año (1,8 por ciento).

Fuente: MINAG, MINEM, MEF, SBS y Cemento Andino.

Elaboración: BCRP, Sucursal Huancayo.

Contribución al crecimiento Ene-Feb 2012/2011 del Indicador de Actividad Económica, según sector

(En puntos porcentuales)

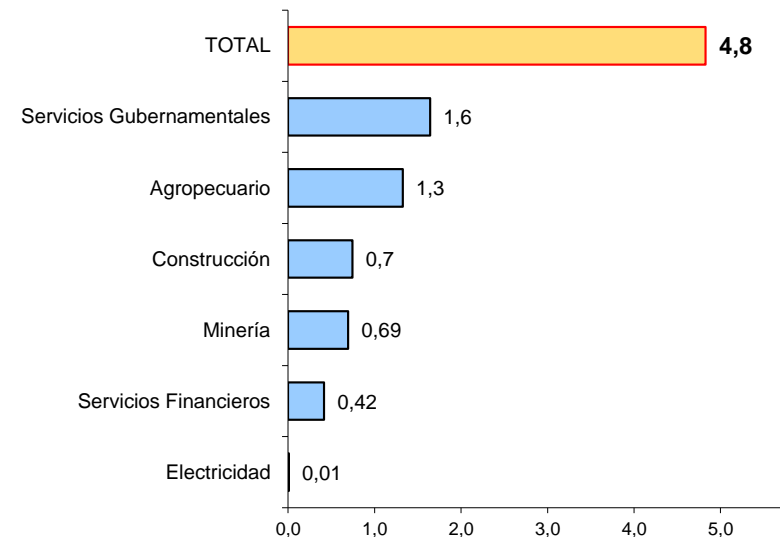

Algunos indicadores de consumo privado revelaron, al término de febrero, resultados mixtos, positivos en el **consumo de energía eléctrica** y el **otorgamiento de créditos personales**, y negativo en la **venta de carros nuevos**.

VENTA DE CARROS NUEVOS

(Variación porcentual anual de unidades)

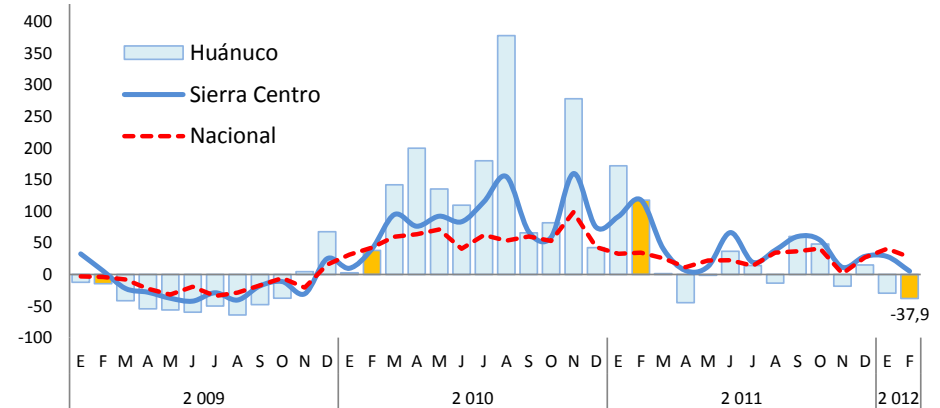

* Autos, camionetas, microbuses y camiones.
Fuente: ARAPER

CONSUMO DE ENERGÍA ELÉCTRICA

(Variación porcentual anual)

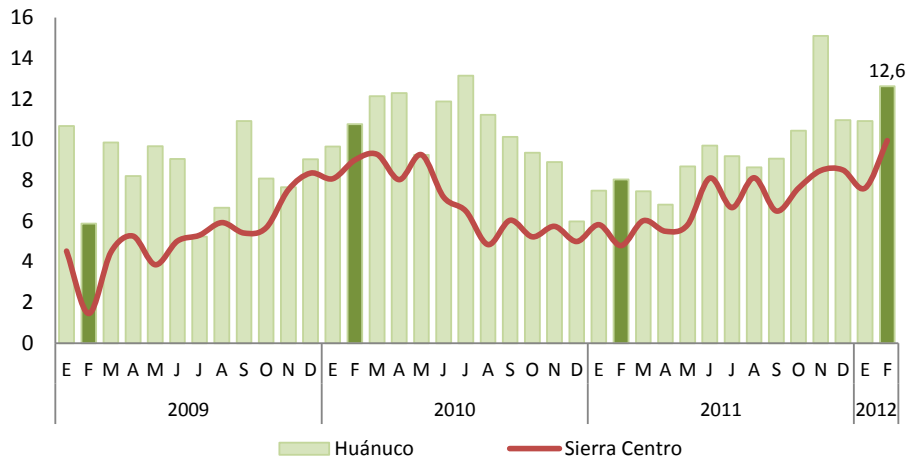

Fuente: Electrocentro S.A.

CRÉDITO A PERSONA NATURALES

(Variación porcentual real anual)

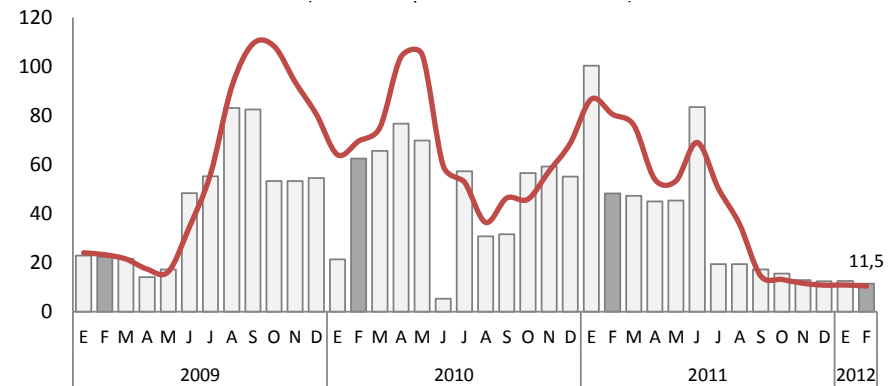

Fuente: SBS Crédito personal Promedio móvil, 3 últimos meses

En el mes y el acumulado, el sector creció en 6,4% y 5,5%, respectivamente, debido a los resultados favorables en el sub sector agrícola. En el acumulado sobresalieron los incrementos en plátano, papa blanca, amarilla y de color, maíz amarillo duro, olluco, piña y pasto braquearia.

Producción de principales productos agropecuarios

En toneladas

	Febrero			Enero - Febrero		
	2011	2012	Var.%	2011	2012	Var.%
Producción agrícola 1/			8,0			6,9
Mercado interno 1/			7,8			6,5
Pasto Braquearia	295 174	315 615	6,9	587 376	627 365	6,8
Papa Blanca	27 303	33 133	21,4	69 089	70 991	2,8
Papa Amarilla+Color	13 172	12 206	-7,3	26 626	29 657	11,4
Plátano	9 793	11 469	17,1	18 921	23 249	22,9
Arroz Cáscara	5 787	4 915	-15,1	9 732	7 707	-20,8
Yuca	3 630	3 505	-3,4	7 486	6 502	-13,1
Olluco	2 228	1 984	-11,0	4 513	5 567	23,4
Alfalfa	1 524	1 548	1,6	2 862	3 030	5,9
Maíz Chala	1 116	1 112	-0,4	1 786	2 375	33,0
Mdo. industrial y/o exportación 1/			10,8			13,8
Maíz Amarillo Duro	6 790	7 477	10,1	12 861	14 415	12,1
Café	80	98	22,5	94	129	37,8
Cacao	135	152	12,6	250	307	22,8
Producción pecuaria 1/			-0,3			-0,4
Carne de Vacuno 2/	948	1 006	6,0	1 875	1 926	2,7
Carne de Porcino 2/	640	487	-23,9	1 366	1 205	-11,8
Leche	3 061	3 789	23,8	6 445	7 189	11,5
SECTOR AGROPECUARIO			6,4			5,5

1/ En nuevos soles a precios de 1994

2/ Peso de animales en pie

Fuente: MINAG - Huánuco

Participación en el VBP Agropecuario (Enero - Febrero 2012)

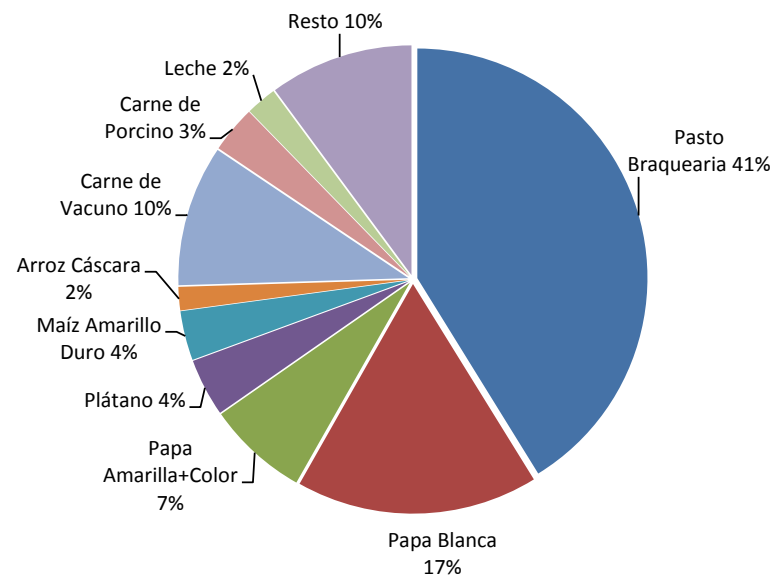

Las siembras, en lo que va de la campaña agrícola, aumentaron en 10,9%, al crecer las instalaciones de cultivos transitorios y permanentes, principalmente por maíz amiláceo, papa blanca, amarilla y de color, trigo y frejol grano seco, en el primer caso; y por pasto braquearia, cacao y café, en el segundo.

Superficie sembrada 1/

En hectáreas

	Campaña Agrícola		Variación	
	2010-2011	2011-2012	Absoluta	%
TRANSITORIOS	88 450	94 721	6 271	7,1
Maíz Amiláceo	14 390	16 242	1 852	12,9
Papa Blanca	11 655	12 762	1 107	9,5
Trigo	11 266	12 078	812	7,2
Papa Amarilla+Color	8 726	9 720	994	11,4
Maíz Amarillo Duro	9 013	8 996	-18	-0,2
Cebada Grano	7 219	7 584	365	5,1
Arroz Cáscara	6 441	5 948	-493	-7,7
Frejol Grano Seco	3 898	4 633	735	18,9
Haba Grano Seco	3 366	3 724	358	10,6
Yuca	3 128	3 142	14	0,4
Otros transitorios	9 348	9 894	545	5,8
PERMANENTES	7 288	11 420	4 132	56,7
Pasto Braquearia	3 021	6 732	3 711	122,8
Cacao	672	1 367	695	103,4
Plátano	1 347	1 279	-68	-5,0
Avena Forrajera	970	1 014	44	4,5
Café	456	669	213	46,7
Otros permanentes	822	359	-463	-56,4
TOTAL	95 737	106 141	10 404	10,9

1/ De agosto 2011a febrero 2012

Fuente: MINAG - Huánuco

En el séptimo mes de la campaña agrícola, el nivel del río Huallaga, en zona sierra y de ceja de selva y selva, se ubicó por encima de sus promedios normales.

Zona sierra: Nivel del río Huallaga en la estación de San Rafael

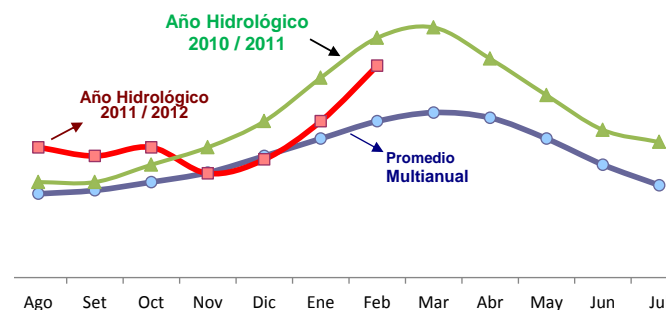

Zona selva: Nivel del río Huallaga en la estación de Tingo María

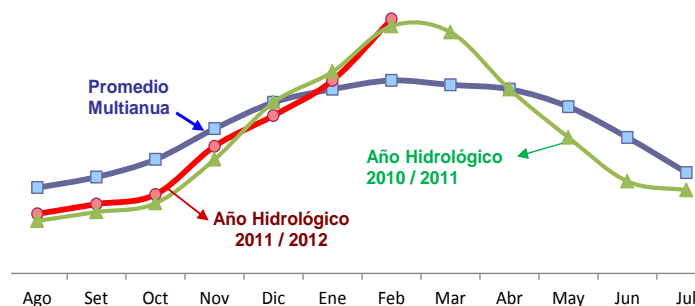

La actividad minera metálica se incrementó en 23,2% en el mes y en 17,1% en el acumulado, explicado, en ambos casos, por la mayor producción de plomo, zinc y plata, en la Minera Raura.

PRODUCCIÓN MINERA METÁLICA

Contenido Fino

	Febrero		Var. 1/ %	Enero - Febrero		Var.1/ %
	2 011	2 012		2 011	2 012	
Cobre (TMF)	363	279	-23,2	619	579	-6,4
Plomo (TMF)	699	1 185	69,7	1 299	2 343	80,4
Zinc (TMF)	1 437	1 842	28,2	3 566	3 730	4,6
Plata (Kg.f)	3 322	4 428	33,3	6 373	9 087	42,6
TOTAL			23,2			17,1

1/ Variación en términos reales, a precios de 1994.

Fuente: DGM/DPM/ Estadística Minera.

Elaboración: BCRP, Sucursal Huancayo.

VALOR BRUTO DE LA PRODUCCIÓN (VBP) MINERA

(En variaciones porcentuales)

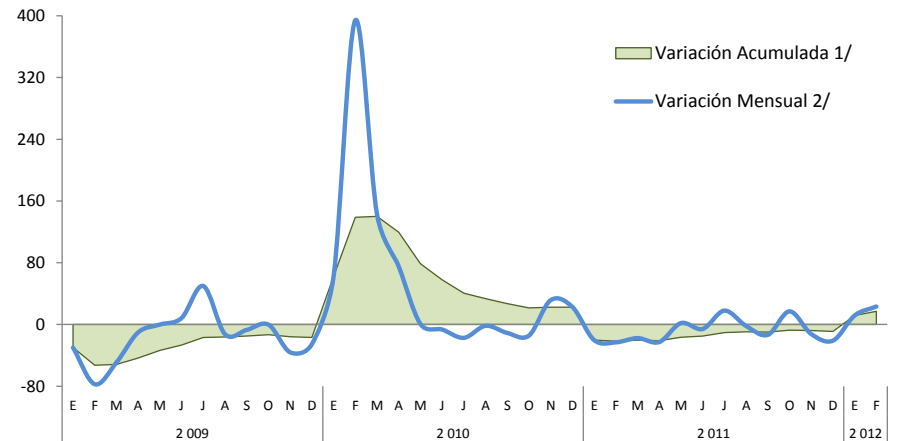

1/ Respecto a similar mes del año precedente

2/ Respecto de diciembre del año anterior

Participación en el VBP Minero Metálico

(Enero - Febrero 2012)

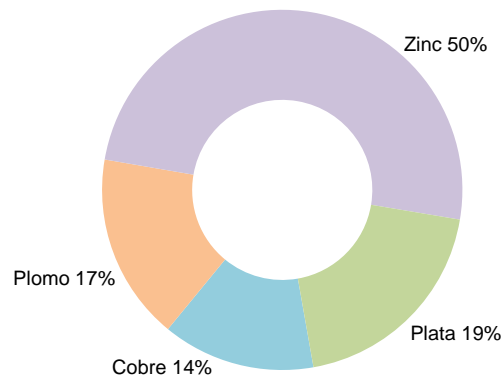

VALOR BRUTO DE LA PRODUCCIÓN (VBP) MINERA

■ VBP Minero 2011
■ VBP Minero 2012

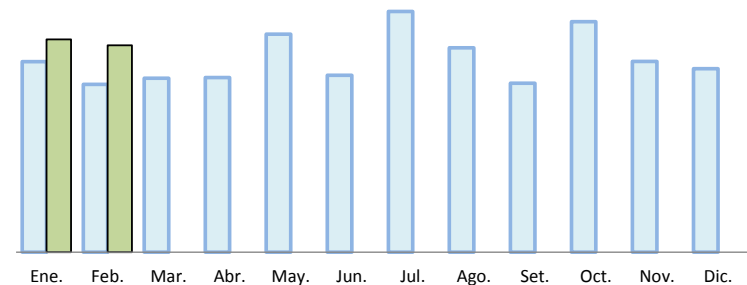

Los despachos de cemento aumentaron por octavo mes consecutivo, explicado por el mayor gasto público en inversiones, así como a la favorable demanda privada (familias y constructoras).

INDICADOR DEL SECTOR CONSTRUCCIÓN

En toneladas

	Febrero			Enero - Febrero		
	2 011	2 012	Var. %	2 011	2 012	Var. %
Despacho de Cemento (TM)	8 289	10 553	27,3	17 099	22 063	29,0

Fuente: Empresa Cemento Andino

Elaboración: BCRP, Sucursal Huancayo.

Despacho de Cemento en Huánuco

(En miles de toneladas)

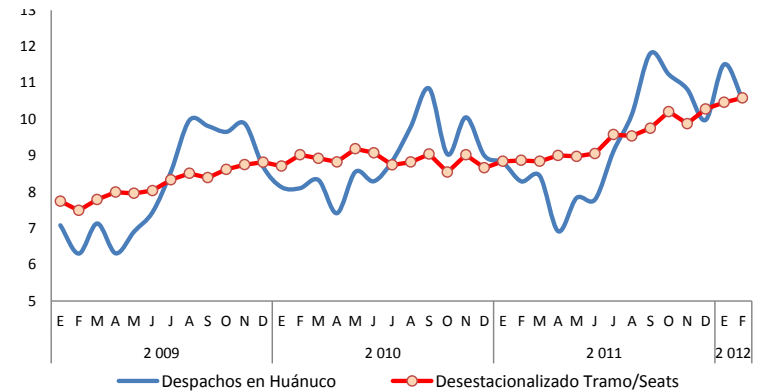

Despacho de Cemento en Huánuco y Sierra Centro 1/

(Variación porcentual anual)

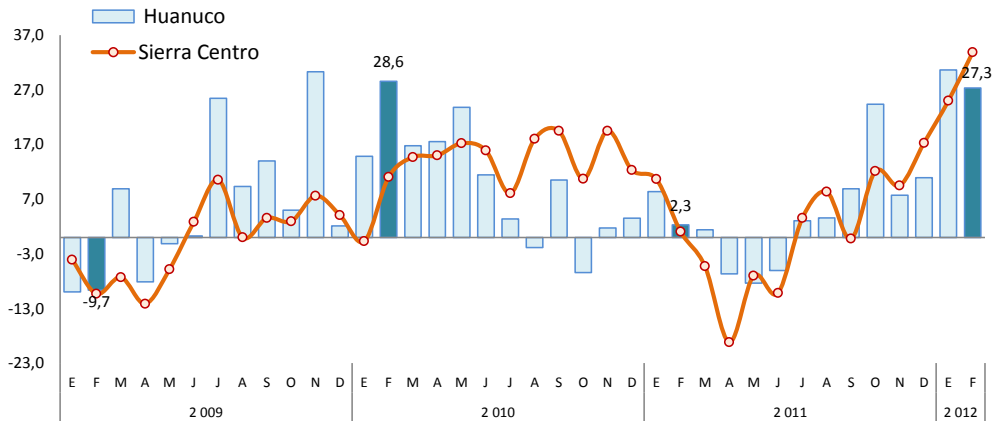

1/ Sierra Centro: Huancavelica, Ayacucho, Junín, Pasco y Huánuco
Fuente: Cemento Andino

Despacho de Cemento en Sierra Centro

(Enero - Febrero 2012)

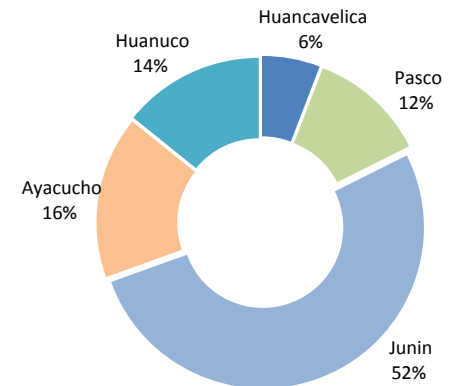

En el mes y el acumulado, el gasto público se redujo en 8,4% y 18,5%, respectivamente, explicado, en ambos casos, por menores gastos (Corrientes y de Capital) en el Gobierno Central.

En el avance, 73,4% se destinó a Gastos Corrientes y el 26,5% a Gastos de Capital.

Participación del Gasto Público
(Enero - Febrero 2012)

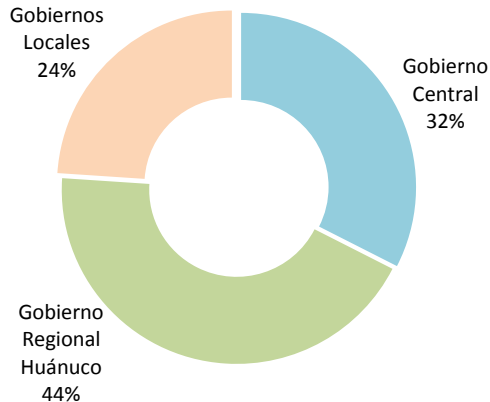

GASTO PÚBLICO POR NIVELES DE GOBIERNO 1/

(En miles de nuevos soles)

	Febrero			Enero - Febrero		
	2011	2012	Var. % 2/	2011	2012	Var. % 2/
Gobierno Central	64 099	37 488	-43,9	116 024	53 438	-55,8
Gob. Regional de Huánuco	37 054	41 062	6,4	61 717	71 620	11,4
Gobiernos Locales	13 926	31 258	115,5	15 940	39 360	137,0
TOTAL	115 079	109 808	-8,4	193 682	164 418	-18,5

1/ Gasto Devengado. Nivel de gasto que se asocia a la verificación del cumplimiento de las obligaciones.

2/ Variación en términos reales.

Fuente: Ministerio de Economía y Finanzas - SIAF.

Comportamiento del Gasto Público

(En miles de nuevos soles)

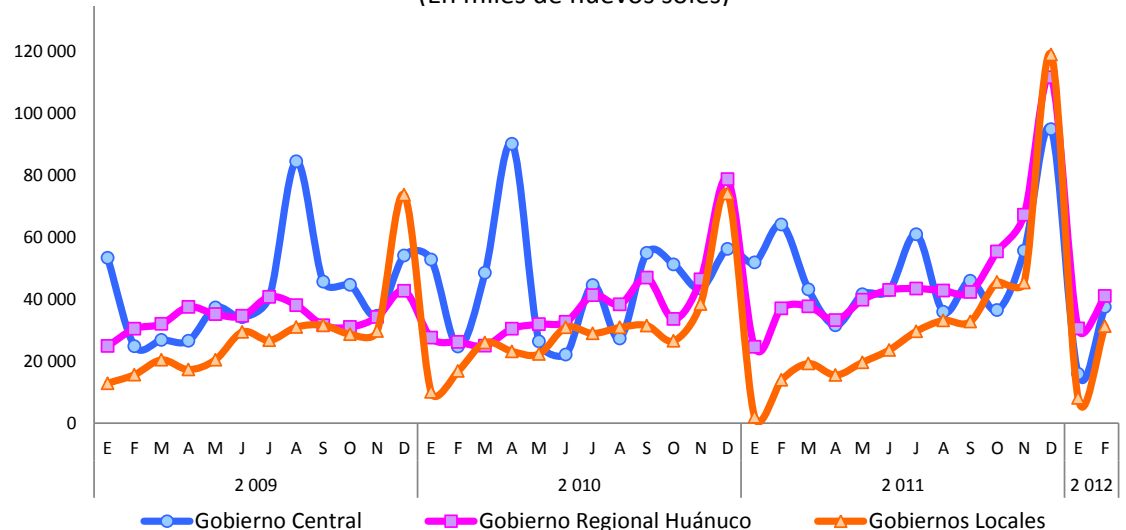

INVERSIÓN PÚBLICA POR NIVELES DE GOBIERNO 1/

(En miles de nuevos soles)

	Febrero			Enero - Febrero		
	2011	2012	Var. % 2/	2011	2012	Var. % 2/
Gobierno Central	3 818	2 446	-38,5	8 004	3 653	-56,2
Gob. Regional de Huánuco	10 421	11 462	5,6	10 421	11 970	10,2
Gobiernos Locales	3 059	18 917	493,6	3 131	21 392	555,6
TOTAL	17 298	32 825	82,2	21 556	37 015	64,8

1/ Gasto Devengado. Nivel de gasto que se asocia a la verificación del cumplimiento de las obligaciones.

2/ Variación en términos reales.

Fuente: Ministerio de Economía y Finanzas - SIAF.

En febrero y el acumulado, la inversión pública se expandió en 82,2% y 64,8%, respectivamente, como efecto de mayores montos devengados en el Gobierno Regional y las municipalidades.

Entre enero y febrero, el 57,8% de la inversión devengada, fue ejecutada por los municipios.

Comportamiento de la Inversión Pública

(En miles de nuevos soles)

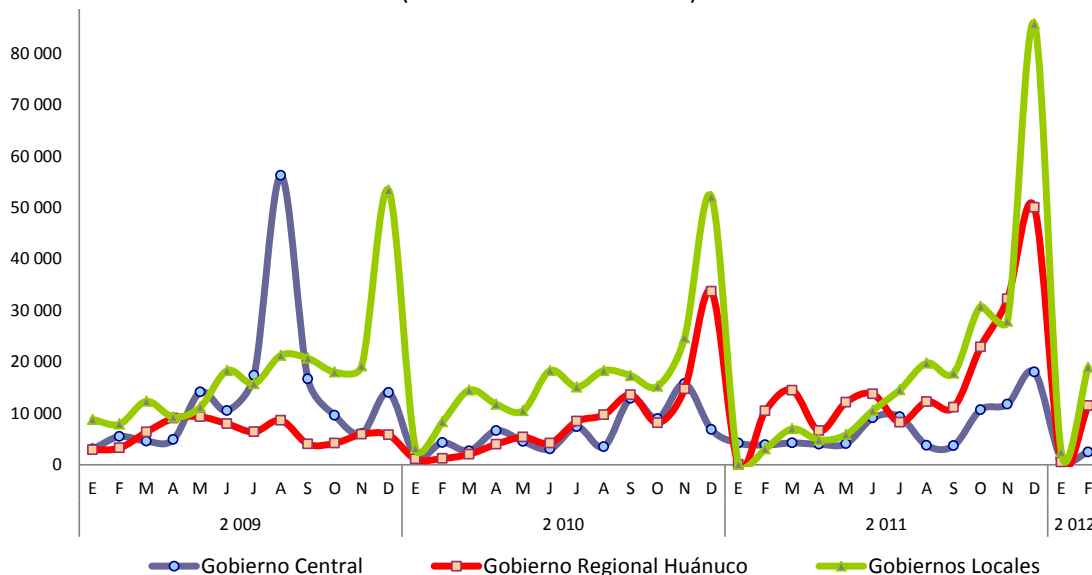

Participación de la Inversión Pública

(Enero - Febrero 2012)

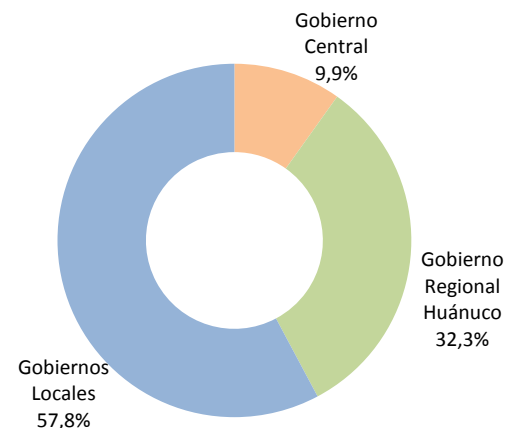

Al término de febrero, el crédito del Sistema Financiero creció en 24,1%, ante los mayores montos colocados por las empresas bancarias, no bancarias y del Banco de la Nación. En el mes, el 87,2% del crédito fue otorgado en moneda nacional; y la mora del sistema se ubicó en 3,0%.

CRÉDITOS DEL SISTEMA FINANCIERO 1/

En miles de nuevos soles

	Febrero		Variación % Real	
	2 011	2 012	Feb.12 / Ene.12	Feb.12 / Feb.11
I. Empresas Bancarias	345 264	434 429	1,3	20,8
II. Instituciones de microfinanzas	246 885	341 790	2,2	32,9
Empresas Financieras	66 491	114 213	3,4	64,9
Cajas Municipales	151 266	199 405	1,7	26,6
Cajas Rurales	13 340	8 948	-4,9	-35,6
Edpymes	15 787	19 224	3,6	16,9
Total Bancarias+Microfinancieras	592 149	776 218	1,7	25,8
En Moneda Nacional (MN)	492 870	667 993	1,7	30,1
En Moneda Extranjera (ME)	99 279	108 225	1,5	4,7
III. Entidades Estatales	61 594	68 811	-1,3	7,3
Banco de la Nación	61 594	68 811	-1,3	7,3
Total Sistema Financiero (I+II+III)	653 743	845 030	1,4	24,1
En Moneda Nacional (MN)	554 464	736 805	1,4	27,6
En Moneda Extranjera (ME)	99 279	108 225	1,5	4,7

1/ Cifras preliminares

Fuente: SBS

En el departamento, **21 empresas privadas** otorgan créditos a hogares y empresas, concentrándose en 7 de ellas, al término de febrero, el 81,0% del total colocado por las empresas Bancarias y de Microfinanzas. Entre ellas: Banco Continental, Banco de Crédito, Financiera CrediScotia, y las Cajas Huancayo y Maynas.

Crédito y cartera pesada del Sistema Financiero

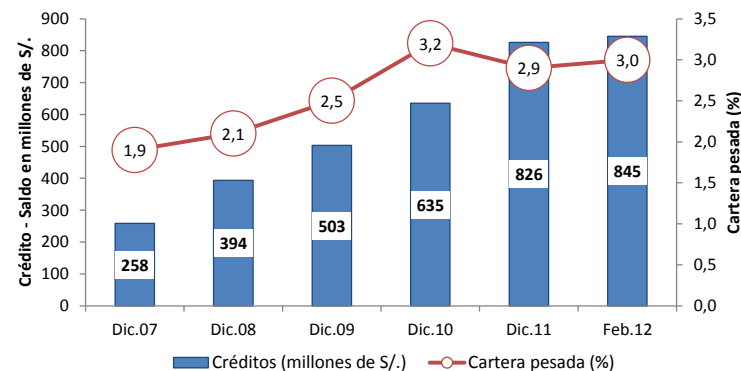

Crédito por tipo de moneda (En millones de S/.)

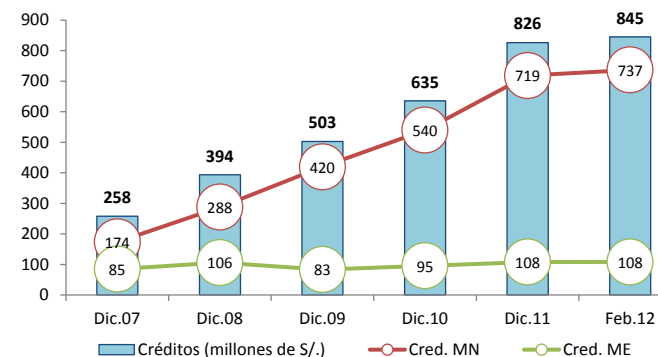

Al término de febrero, el total captado por el Sistema Financiero creció en 21,1%, resultado que se asoció a los incrementos en las empresas bancarias (9,6%), no bancarias (30,6%) y del Banco de la Nación (37,4%). En el mes, el Banco de la Nación captó el 34,9% del total depositado.

DEPÓSITOS DEL SISTEMA FINANCIERO 1/

En miles de nuevos soles

	Febrero		Variación % Real	
	2 011	2 012	Feb.12 / Ene.12	Feb.12 / Feb.11
I. Empresas Bancarias	215 867	246 420	-3,9	9,6
II. Instituciones de microfinanzas	53 976	73 439	0,8	30,6
Empresas Financieras	3 761	6 384	10,4	62,9
Cajas Municipales	49 692	66 559	0,0	28,6
Cajas Rurales	523	497	-2,4	-8,8
Total Bancarias+Microfinancieras	269 843	319 859	-2,8	13,8
Vista	57 803	65 563	-10,0	8,9
Ahorro	125 175	147 247	-0,8	12,9
A plazos	86 864	107 050	-0,7	18,3
III. Entidades Estatales	119 839	171 546	7,3	37,4
Banco de la Nación	119 839	171 546	7,3	37,4
Total Sistema Financiero (I+II+III)	389 682	491 406	0,5	21,1
En Moneda Nacional (MN)	321 235	412 853	2,3	23,4
En Moneda Extranjera (ME)	68 447	78 553	-8,0	10,2

1/ Cifras preliminares

Fuente: SBS

Depósitos del Sistema Financiero

(Saldos en millones de nuevos soles)

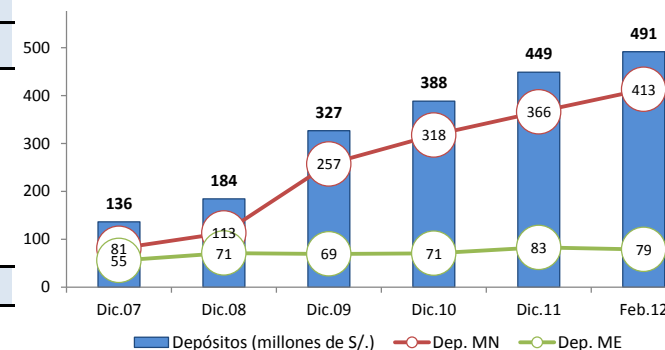

Al término de febrero, el 84,0% del total captado por el sistema financiero fue en moneda nacional.

En el departamento, **16 empresas privadas** realizan captaciones del público, concentrándose en 5 de ellas, al término de febrero el 91,5% del depósito total de las empresas Bancarias y de Microfinanzas, siendo éstas: Banco Continental, Banco de Crédito, Caja Maynas, Banco Scotiabank y la Caja Huancayo.

Las principales inversiones privadas, a desarrollarse entre el 2011 y 2016, suman más de US\$ 1 886 millones.

Huánuco: Principales Proyectos de Inversión Privada

EMPRESA	SECTOR	MILL US\$	EJECUCIÓN ESTIMADA	DETALLE
Odebrecht Perú (Generación Huallaga)	Energía	1 200,0	De 2010 a 2016	La obra, que aprovechará las aguas del río Huallaga, estará ubicada entre las provincias de Huánuco y Pachitea, y se estima que podría generar hasta 406 megavatios (MW) cuando esté concluida y será la segunda más grande del país. Fuente: http://www.odebrecht.com.pe/es/noticias/comenzo-construccion-de-central-hidroelectrica-chaglla-huanuco-peru
Volcan Compañía Minera	Energía	330,0	De 2011 a 2015	Volcan Compañía Minera adquirió, a través de su subsidiaria Empresa Administradora Chungar, el 100 por ciento de las acciones de la Compañía Energética del Centro, titular y propietaria del proyecto Central Hidroeléctrica Belo Horizonte, ubicado en Huánuco, con lo que continúa con la expansión de su cartera de proyectos energéticos. La nueva central tendrá una potencia instalada estimada de 180 megavatios (Mw) y una energía anual estimada de 1 220 gigavatios hora (Gwh). Fuente: http://www.latibex.com/act/esp/empresas/hechosrelev2011/48014hecho20111107_0945.pdf
Volcan Compañía Minera	Minería	349,0	De 2011 a 2017	Volcan Compañía Minera invertirá, entre el 2011 y 2017, entre US\$ 343 y US\$ 355 millones, para el desarrollo del proyecto Rondóni, que se ubica en la provincia de Ambo, distrito de Cayna. El proyecto comprende 3 460 hectáreas de derechos mineros y durante el 2011 se invertirá un promedio de US\$ 15 millones. Fuente: http://www.latibex.com/act/esp/empresas/hechosrelev2011/48014hecho20111107_0945.pdf
Cooperativa Agraria Industrial Naranjillo	Manufactura	7,2	Año 2011	Con el objetivo de ampliar el procesamiento de café y cacao, y conseguir un mejor posicionamiento en el mercado local y externo, la Cooperativa Naranjillo desembolsará US\$ 0,7 millones (S/. 2 millones) en repotenciación de sus dos plantas procesadoras de café y de cacao, y unos US\$ 6,5 millones (S/. 18 millones) para efectos de un mayor posicionamiento de sus productos en el mercado nacional e internacional.
TOTAL		1 886,2		

Fuente: Portales web de empresas involucradas, Proinversión, Ministerio de Energía y Minas, diarios especializados y agencias de noticias.

Elaboración: BCRP - Sucursal Huancayo