



BANCO CENTRAL DE RESERVA DEL PERÚ

**SUCURSAL HUANCAYO**

**SÍNTESIS ECONÓMICA DE PASCO  
DICIEMBRE 2011<sup>1</sup>**

**DEPARTAMENTO ESTUDIOS ECONÓMICOS**

---

<sup>1</sup> En la elaboración de este informe participaron: Francisco Callupe Casaño y Miguel Angel Campos Arias.

## CONTENIDO

|  |    |
|--|----|
| RESEÑA INTRODUCTORIA.....  | 3  |
| I. ACTIVIDAD PRODUCTIVA.....   | 4  |
| 1.1. Producción.....   | 4  |
| 1.1.1. Producción Agropecuaria.....  | 5  |
| 1.1.2. Producción Minera.....  | 8  |
| 1.1.3. Producción Manufacturera.....   | 9  |
| 1.1.4. Construcción.....   | 10 |
| 1.1.5. Producción Eléctrica.....   | 11 |
| 1.2. Turismo.....  | 11 |
| II. SECTOR EXTERNO.....  | 12 |
| 2.1 Exportaciones.....   | 12 |
| III. FINANZAS PÚBLICAS.....  | 14 |
| 3.1. Ingresos del Gobierno Central.....  | 14 |
| 3.2. Gastos del Sector Público.....  | 15 |
| 3.3. Inversiones del Sector Público.....   | 17 |
| IV. MONEDA Y CRÉDITO.....  | 19 |
| 4.1. Depósitos del Sistema Financiero.....   | 19 |
| 4.2. Crédito del Sistema Financiero.....   | 21 |
| 4.3. Créditos al Sector Micro Financiero.....  | 24 |
| V. INFORMACIÓN ESTADÍSTICA   |    |
| Anexo 1: Producción Agropecuaria.....  | 26 |
| Anexo 2: Superficie Sembrada por Campaña.....  | 27 |
| Anexo 3: Superficie Cosechada.....   | 28 |
| Anexo 4: Producción Minera Metálica.....   | 29 |
| Anexo 5 y 6: Producción Manufacturera.....   | 30 |
| Anexo 7: Producción Eléctrica.....   | 31 |
| Anexo 8: Arribos por Categorías.....   | 32 |
| Anexo 9: Exportaciones FOB por Grupo de Producto.....  | 33 |
| Anexo 10: Exportaciones de Productos Tradicionales.....  | 34 |
| Anexo 11: Exportaciones de Productos No Tradicionales.....                                     | 35 |
| Anexo 12: Exportaciones por Bloque Económico y Países.....                                     | 36 |
| Anexo 13: Ingresos Corrientes del Gobierno Central.....  | 37 |
| Anexo 14 y 15: Gasto del Sector Público y del Gobierno Central por Genérica de Gasto.....      | 38 |
| Anexo 16 y 17: Gastos del Gobierno Regional y Gobiernos Locales por Genérica de Gasto.....     | 39 |
| Anexo 18 y 19: Inversiones del Sector Público y del Gobierno Central por Funciones.....        | 40 |
| Anexo 20 y 21: Inversiones del Gobierno Regional y Gobiernos Locales por Funciones.....        | 41 |
| Anexo 22: Depósitos del Sistema Financiero.....  | 42 |
| Anexo 23: Depósitos en Empresas Bancarias y de Microfinanzas por principales provincias.....   | 43 |
| Anexo 24: Créditos del Sistema Financiero al Sector Privado.....                               | 44 |
| Anexo 25: Crédito de las Empresas Bancarias y de Microfinanzas por principales provincias..... | 45 |
| Anexo 26: Cartera Pesada del Sistema Financiero.....   | 46 |
| VI. FICHA TÉCNICA.....   | 47 |

**DIRECCIÓN EN INTERNET**

<http://www.bcrp.gob.pe>

## RESEÑA INTRODUCTORIA

Entre enero y diciembre, el **indicador de actividad económica regional** disminuyó en 1,4 por ciento, ante la menor actividad minera (-6,8 por ciento), de la manufactura (-7,7 por ciento) y la construcción (-12,3 por ciento). No obstante, creció la actividad agropecuaria (23,1 por ciento), electricidad (26,4 por ciento), y los servicios gubernamentales (3,2 por ciento) y financieros (20,3 por ciento).

Algunos indicadores de **consumo privado** mostraron, al término de diciembre, resultados positivos, mayor a los de diciembre 2010 en el consumo de energía eléctrica; y menor, al desacelerarse, en el otorgamiento de créditos personales

Las **exportaciones** del mes alcanzaron, US\$ 155,6 millones, inferior en US\$ 9,3 millones (-5,6 por ciento), por menores ventas de concentrados mineros de zinc. Entre enero y diciembre sumó US\$ 1 251,9 millones, superior en US\$ 182,6 millones (17,1 por ciento), ante las mayores ventas de concentrados mineros de cobre y plomo, además de café, lana y de productos agrícolas no tradicionales.

Los **ingresos recaudados por el Gobierno Central** (Sunat), sumaron S/. 3,4 millones, inferior en S/. 295 miles (-12,3 por ciento). Entre enero y diciembre, totalizó S/. 39,1 millones, superior en S/. 7,9 millones (21,3 por ciento), al registrarse mayores recaudos por Impuesto a la Renta, IGV y de Otros Ingresos Tributarios.

El **gasto del sector público** mensual sumó S/. 217,5 millones, mayor en S/. 72,9 millones (43,6 por ciento), al registrarse mayores montos devengados en los tres niveles de gobierno. Entre enero y diciembre, totalizó S/. 874,1 millones, superior nominalmente en S/. 18,8 millones, pero menor en 1,1 por ciento en variaciones reales.

La **inversión pública** mensual totalizó S/. 113,3 millones, mayor en S/. 23,3 millones (20,2 por ciento), debido a mayores gastos en el Gobierno Regional y los municipios (saneamiento, vivienda y salud). Entre enero y diciembre se devengó S/. 303,2 millones, menor en S/. 82,4 millones (-23,9 por ciento), explicado por la reducción de gastos en transporte, educación, y cultura y deporte, entre los principales. El resultado fue influido por el menor gasto en los municipios (S/. 102,2 millones menos) y por el Gobierno Central (S/. 17,3 millones de reducción).

En el **sistema financiero**, los saldos depositados por las **Empresas Bancarias y de Microfinanzas** se incrementaron en S/. 7,9 millones en términos nominales, pero inferior en términos reales en 0,6 por ciento. Por su parte, las colocaciones se expandieron en S/. 76,2 millones (28,2 por ciento), con relación a diciembre de 2010. El índice de cartera pesada fue de 1,7 por ciento, mayor en 0,3 puntos porcentuales respecto de su similar del año anterior.

## I. ACTIVIDAD PRODUCTIVA

### 1.1. Producción <sup>2</sup>

Entre enero y diciembre, el **indicador de actividad económica regional** registró una caída de 1,4 por ciento, ante la menor actividad minera (-6,8 por ciento), sector que explicara el 56,2 por ciento de la economía de Pasco en el 2007. También se redujo la manufactura (-7,7

por ciento), ante la menor producción de óxido de calcio; y la construcción (-12,3 por ciento). No obstante, creció la actividad agropecuaria (23,1 por ciento), electricidad (26,4 por ciento), y los servicios gubernamentales (3,2 por ciento) y financieros (20,3 por ciento).

**CUADRO N° 1**  
**INDICADOR DE ACTIVIDAD ECONÓMICA REGIONAL 1/ 2/**  
**(Variación porcentual respecto a similar periodo del año anterior)**

| Sectores                  | Ponderación 3/ | 2011              |
|---------------------------|----------------|-------------------|
|                           |                | Enero - Diciembre |
| Agropecuario              | 9,1            | 23,1              |
| Agrícola                  |                | 30,2              |
| Pecuario                  |                | 8,3               |
| Minería                   | 56,2           | -6,8              |
| Manufactura               | 2,9            | -7,7              |
| Electricidad              | 2,6            | 26,4              |
| Construcción              | 6,0            | -12,3             |
| Servicios gubernamentales | 5,3            | 3,2               |
| Servicios financieros     | 1,8            | 20,3              |
| <b>TOTAL</b>              | <b>84,0</b>    | <b>-1,4</b>       |

1/ Es un indicador parcial de la actividad económica de la región que alcanza una cobertura de 84,0 por ciento del valor agregado bruto de la producción regional según cifras del INEI.

2/ Actualizado con información al 20 de febrero de 2012.

3/ Considera la estructura productiva de la región para el año 2007 según cifras del INEI.

En el caso de los servicios financieros se considera como ponderación el promedio nacional para dicho año (1,8 por ciento).

Fuente: MINAG, MINEM, PRODUCE-PASCO, OSINERGMIN, MEF, SBS y Cemento Andino, Elaboración: BCRP, Sucursal Huancayo.

Algunos indicadores de **consumo privado** mostraron, al término de diciembre, resultados positivos, mayor a los de diciembre 2010 en el

consumo de energía eléctrica; y menor, al desacelerarse, en el otorgamiento de créditos personales.

El **consumo de energía eléctrica** aumentó en 10,2 por ciento durante diciembre, con lo que terminó en 2011 con una expansión de 8,2 por ciento respecto de su similar de 2010.

Por su parte, el **consumo residencial de electricidad**, que en el acumulado significó el 46 por ciento del total, creció en 9,5 durante diciembre y en 7,3 por ciento en el 2011.

**GRÁFICO N° 1**  
**CONSUMO DE ENERGÍA ELÉCTRICA EN PASCO**  
**(Variación porcentual anual)**

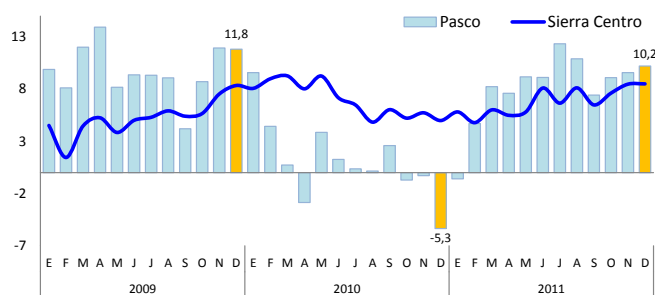

Fuente: Electrocentro S.A.

**GRÁFICO N° 2**  
**CONSUMO RESIDENCIAL DE ENERGÍA ELÉCTRICA**  
**(Variación porcentual anual)**

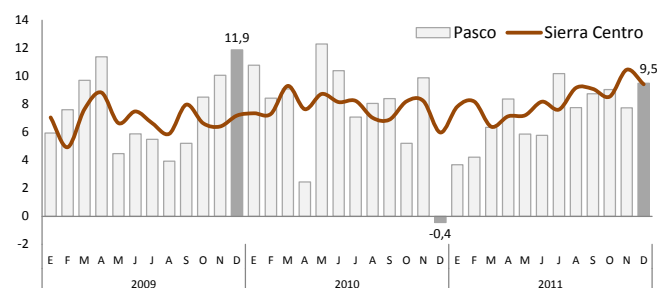

Fuente: Electrocentro S.A.

<sup>2</sup> Ver nota metodológica de elaboración en la sección VI, al final del documento.

En diciembre, el **crédito personal** aumentó, en términos reales, en 17,8 por ciento, resultado que fue menor a los incrementos observados en diciembre de 2010 (47,0 por ciento) y de 2009 (38,0 por ciento).

Según tipo, los créditos hipotecarios aumentaron en 28,2 por ciento y los de consumo en 16,4 por ciento.

**GRÁFICO Nº 3**  
**CRÉDITO A PERSONAS NATURALES**  
(Variación porcentual real anual)

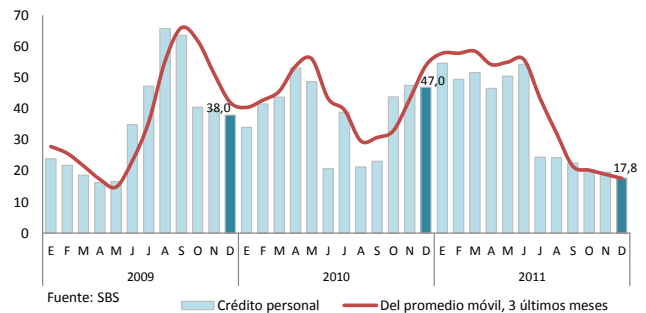

### 1.1.1. Producción Agropecuaria

Ante la mayor producción de la parte agrícola y pecuaria, el sector se expandió en 23,5 por ciento en el mes, sobresaliendo los incrementos en yuca, papa, zapallo, rocoto y pastos braquearia, setaria, rye grass y dactilys, en el primer caso; y de todas las carnes, con excepción a la de porcino, además de leche y huevo, en el segundo.

Entre enero y diciembre, creció en 23,1 por ciento, influido por el resultado favorable en los sub sectores agrícola y pecuario, resaltando los incrementos de papa, yuca, granadilla, rocoto, zapallo, café, olluco, habas, maíz choclo, y pastos braquearia, setaria y rye grass, en el primer caso; y por todas las carnes, además de leche y huevos, en el segundo.

**CUADRO Nº 2**  
**VALOR BRUTO DE PRODUCCIÓN AGROPECUARIO**  
(Variación porcentual real 1/)

|                            | Diciembre   |             | Enero - Diciembre |             |
|----------------------------|-------------|-------------|-------------------|-------------|
|                            | 2010        | 2011        | 2010              | 2011        |
| Sub Sector Agrícola        | 30,8        | 26,6        | 5,0               | 30,2        |
| Sub Sector Pecuario        | -7,6        | 18,7        | -0,8              | 8,3         |
| <b>Sector Agropecuario</b> | <b>12,2</b> | <b>23,5</b> | <b>3,0</b>        | <b>23,1</b> |

1/ Respecto al mismo mes o período del año anterior, a precios de 1994.  
Fuente: MINAG.  
Elaboración: BCRP, Sucursal Huancayo.

En la estructura productiva, a precios de 1994, destacó papa, pasto braquearia, café, plátano, pasto setaria, yuca, carnes de ovino y vacuno, y lana, entre los principales.

**GRÁFICO Nº 4**  
**PARTICIPACIÓN EN EL VBP AGROPECUARIO**  
(Enero – Diciembre 2011)

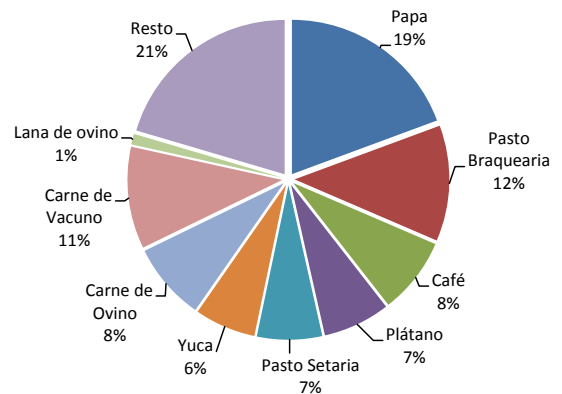

**GRÁFICO Nº 5**  
**VALOR BRUTO DE PRODUCCIÓN AGROPECUARIO 2009 – 2011**  
(Variación porcentual real)

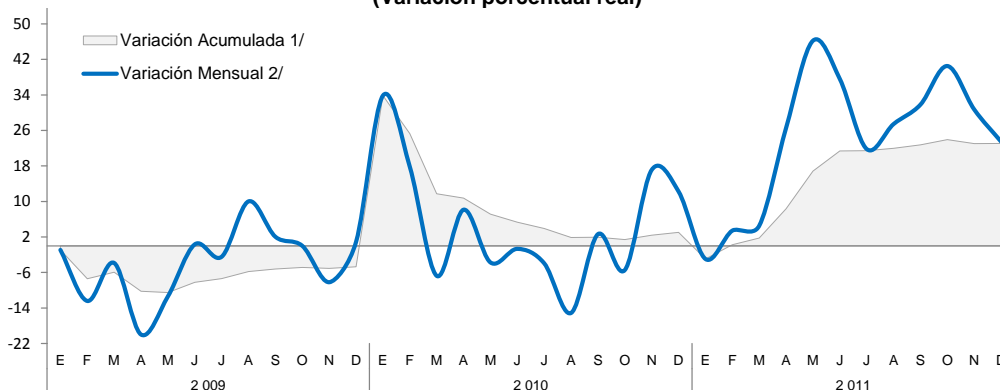

1/ Respecto de diciembre del año anterior  
2/ Respecto a similar mes del año precedente

Elaboración: BCRP, Sucursal Huancayo.

## Sub Sector Agrícola

El incremento mensual de 26,6 por ciento se explicó por la mayor producción en la zona ceja de selva y selva, destacando los incrementos de pastos braquearia y setaria, ante la mayor demanda pecuaria, a la que se sumó los de yuca, zapallo y rocoto, asociados a mayores rendimientos y demanda favorable; mientras que en la zona sierra sólo aumentó en papa.

Entre enero y diciembre, creció en 30,2 por ciento, destacando los incrementos de papa, yuca, granadilla, rocoto, zapallo, café, olluco, habas, maíz choclo, y pastos braquearia, setaria y rye grass, entre los principales. Este resultado se asoció mayoritariamente a buenos rendimientos (café y granadilla), siembras (papa) y favorable demanda (pastos).

**CUADRO Nº 3  
PRODUCCIÓN DE PRINCIPALES PRODUCTOS AGRÍCOLAS 1/  
(En toneladas)**

|                    | Diciembre |        | Var.<br>% | Enero - Diciembre |         | Var.<br>% |
|--------------------|-----------|--------|-----------|-------------------|---------|-----------|
|                    | 2 010     | 2 011  |           | 2 010             | 2 011   |           |
| Pasto Braquearia   | 24 664    | 33 909 | 37,5      | 224 054           | 345 165 | 54,1      |
| Pasto Setaria      | 8 855     | 17 991 | 103,2     | 98 702            | 193 281 | 95,8      |
| Papa               | 3 540     | 4 267  | 20,5      | 96 478            | 150 802 | 56,3      |
| Plátano            | 8 591     | 8 309  | -3,3      | 90 804            | 74 811  | -17,6     |
| Yuca               | 4 964     | 6 434  | 29,6      | 50 590            | 58 735  | 16,1      |
| Granadilla         | 855       | 749    | -12,4     | 8 751             | 11 746  | 34,2      |
| Rocoto             | 545       | 631    | 15,8      | 6 175             | 8 820   | 42,8      |
| Café               | 0         | 0      | -         | 6 706             | 7 847   | 17,0      |
| Maíz Choclo        | 0         | 0      | -         | 6 427             | 6 871   | 6,9       |
| Maíz Amarillo Duro | 747       | 658    | -11,9     | 6 167             | 6 128   | -0,6      |
| Olluco             | 0         | 0      | -         | 4 611             | 5 732   | 24,3      |
| Zapallo            | 220       | 578    | 162,7     | 4 097             | 5 272   | 28,7      |
| Pasto Rye Grass    | 94        | 418    | 343,6     | 3 940             | 4 295   | 9,0       |
| Pasto Dactylis     | 115       | 434    | 278,0     | 3 415             | 3 581   | 4,9       |
| Oca                | 0         | 0      | -         | 3 754             | 3 548   | -5,5      |
| Arroz Cáscara      | 500       | 338    | -32,3     | 2 954             | 2 994   | 1,3       |
| Haba Grano Verde   | 0         | 0      | -         | 2 298             | 2 919   | 27,0      |
| Otros              | 1 457     | 1 404  | -3,6      | 27 744            | 27 821  | 0,3       |

1/ Cifras preliminares.

Fuente: Dirección Regional de Agricultura Pasco.

Elaboración: BCRP, Sucursal Huancayo.

**GRÁFICO Nº 6  
PARTICIPACIÓN EN EL VBP  
AGRÍCOLA**

(Enero - Diciembre 2011)

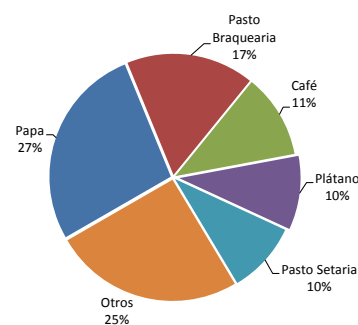

**GRÁFICO Nº 7  
COMPOSICIÓN DEL VBP AGRÍCOLA  
(Enero - Diciembre 2011)**



Entre enero y diciembre, el desempeño de los principales productos de la zona sierra y de ceja de selva y selva, de acuerdo a su participación

en la producción anual, y comparado con similar periodo de 2010, observó el siguiente comportamiento:

### Papa

Principal cultivo de la zona sierra, alcanzó una producción de 150,8 mil toneladas, mayor en 56,3 por ciento (54,3 mil toneladas adicionales), ante las mayores siembras en periodo de siembra grande durante la campaña

2010-2011, principalmente en las provincias de Pasco y Daniel A. Carrión, incentivados por los buenos precios de mercado, además de un efecto base, dada la presencia de la "rancharía" en el 2010.

### Pasto braquearia

Sumando una producción de 345,2 mil toneladas, se expandió en 54,1 por ciento (121,1 mil toneladas adicionales), como efecto de mayores siembras y demanda favorable para

ganado, principalmente en la provincia de Oxapampa, zona donde la actividad ganadera adquiere significativa importancia.

### Granadilla

Registrando una producción de 11,7 mil toneladas, aumentó en 34,2 por ciento, debido a favorables rendimientos en la provincia de Oxapampa (7,4 toneladas por hectárea durante

el 2011), incentivado por los buenos precios y favorable demanda. En Pasco se registró la mayor producción de granadilla del país durante el 2011.

### Café

Principal producto de exportación agrícola tradicional, alcanzó 7,8 mil toneladas de producción, mayor en 17,0 por ciento (1,1 mil toneladas adicionales), por mejores

rendimientos, que se asociaron a las adecuadas labores agronómicas, y ampliación de superficie en producción.

### Siembras

Durante el quinto mes de la campaña agrícola 2011-2012, se instalaron 1 006 hectáreas, con lo que se culminó la mayor temporada de siembras (campaña grande). Lo instalado en el mes se redujo en 866 hectáreas (-46,3 por ciento), al registrarse pocas lluvias en el mes que desalentaron la instalación de arroz, y en el caso de pasto braquearía, ante las mayores instalaciones en la campaña anterior.

Entre agosto y diciembre se sembraron 21 333 hectáreas, menor en 6 527 hectáreas (-23,4 por ciento), ante las reducciones en pasto braquearias (2,5 mil hectáreas menos), por mayores siembras en la campaña anterior (efecto base), además de las reducciones en papa, yuca, maíz amarillo duro, arroz, olluco y plátano, entre los principales.

**CUADRO N° 4  
SUPERFICIE SEMBRADA 1/  
(En hectáreas)**

| CULTIVO            | DICIEMBRE    |              |              | CAMPAÑA AGRÍCOLA 2/ |               |              |
|--------------------|--------------|--------------|--------------|---------------------|---------------|--------------|
|                    | 2010         | 2011         | Var. %       | 2010 / 2011         | 2011 / 2012   | Var. %       |
| Papa               | 3            | 0            | -100,0       | 9 169               | 8 220         | -10,4        |
| Yuca               | 118          | 114          | -3,4         | 3 155               | 2 296         | -27,2        |
| Maíz Amarillo Duro | 0            | 2            | -            | 3 056               | 2 285         | -25,2        |
| Arroz Cáscara      | 220          | 115          | -47,7        | 1 930               | 1 405         | -27,2        |
| Maíz Amiláceo      | 0            | 0            | -            | 1 166               | 1 370         | 17,5         |
| Pasto Braquearía   | 790          | 220          | -72,2        | 3 345               | 880           | -73,7        |
| Maíz Choclo        | 6            | 11           | 83,3         | 602                 | 717           | 19,1         |
| Haba Grano Seco    | 0            | 0            | -            | 682                 | 624           | -8,5         |
| Olluco             | 0            | 0            | -            | 748                 | 580           | -22,5        |
| Oca                | 0            | 0            | -            | 420                 | 426           | 1,4          |
| Achiote            | 0            | 163          | -            | 100                 | 417           | 317,0        |
| Haba Grano Verde   | 0            | 0            | -            | 394                 | 390           | -1,0         |
| Frejol Grano Seco  | 0            | 4            | -            | 259                 | 251           | -3,1         |
| Granadilla         | 30           | 23           | -23,3        | 110                 | 184           | 67,3         |
| Cacao              | 4            | 76           | 1 800,0      | 13                  | 161           | 1 138,5      |
| Plátano            | 75           | 24           | -68,0        | 307                 | 138           | -55,0        |
| Zapallo            | 1            | 7            | 600,0        | 123                 | 125           | 1,6          |
| Otros              | 625          | 247          | -60,5        | 2 281               | 864           | -62,1        |
| <b>TOTAL</b>       | <b>1 872</b> | <b>1 006</b> | <b>-46,3</b> | <b>27 860</b>       | <b>21 333</b> | <b>-23,4</b> |

1/ Cifras preliminares.

2/ De agosto a diciembre.

Fuente: Dirección Regional de Agricultura Pasco.

Elaboración: BCRP, Sucursal Huancayo.

## Sub Sector Pecuario

La actividad pecuaria del mes creció en 18,7 por ciento, al aumentar en todas las carnes, con excepción a la de porcino, además de leche y huevo. Además de la reducción en carne de porcino, también cayó en fibra de llama.

Entre enero y diciembre, se expandió en 8,3 por ciento, por los incrementos en todas las carnes, además de leche y huevos. La actividad pecuaria se desarrolla principalmente en la provincia de Oxapampa (carne de vacuno y leche).

**CUADRO Nº 5  
PRODUCCIÓN PECUARIA (TM)**

|                  | Diciembre |         | Var.<br>% | Enero - Diciembre |          | Var.<br>% |
|------------------|-----------|---------|-----------|-------------------|----------|-----------|
|                  | 2 010     | 2 011   |           | 2 010             | 2 011    |           |
| <b>CARNE</b>     |           |         |           |                   |          |           |
| Carne de Alpaca  | 17,2      | 17,8    | 3,9       | 153,5             | 167,1    | 8,9       |
| Carne de Ave     | 19,9      | 90,7    | 355,0     | 167,5             | 710,6    | 324,3     |
| Carne de Caprino | 2,9       | 3,6     | 26,2      | 22,6              | 30,1     | 33,1      |
| Carne de Llama   | 9,6       | 12,4    | 29,7      | 88,7              | 109,8    | 23,8      |
| Carne de Ovino   | 154,2     | 181,3   | 17,6      | 1 858,5           | 2 093,8  | 12,7      |
| Carne de Porcino | 234,1     | 227,3   | -2,9      | 2 221,3           | 2 465,4  | 11,0      |
| Carne de Vacuno  | 326,0     | 365,0   | 12,0      | 3 704,5           | 3 872,7  | 4,5       |
| Leche            | 1 531,2   | 1 661,3 | 8,5       | 18 177,7          | 19 214,8 | 5,7       |
| Huevos           | 17,1      | 17,2    | 1,0       | 166,3             | 167,9    | 1,0       |
| Lana de Ovino    | 0,0       | 0,0     | -         | 1 311,2           | 894,7    | -31,8     |
| <b>FIBRA</b>     |           |         |           |                   |          |           |
| Fibra de Alpaca  | 22,8      | 56,8    | 149,3     | 89,4              | 109,2    | 22,1      |
| Fibra de Llama   | 6,1       | 2,9     | -52,4     | 11,7              | 6,6      | -43,4     |

Fuente: Dirección Regional de Agricultura Pasco.

Elaboración: BCRP, Sucursal Huancayo.

**GRÁFICO Nº 8  
PARTICIPACIÓN EN EL VBP  
PECUARIO  
(Enero - Diciembre 2011)**

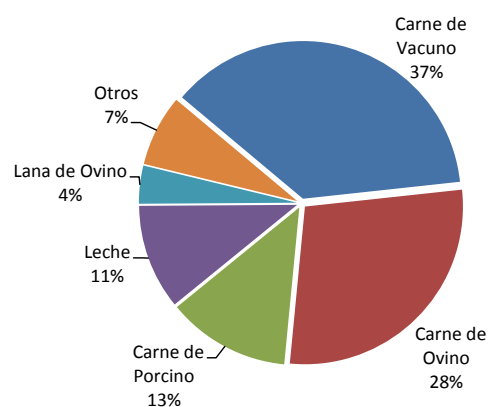

### 1.1.2. Producción Minera

La producción metálica del mes se contrajo en 11,5 por ciento, con lo que se sumó 10 meses de resultados adversos en el 2011. El resultado se asoció a la menor producción de cobre (en las mineras Pan American Silver y El Brocal), zinc (Volcan-Adm. Cerro S.A.C., y Chungar), y oro (Chancadora Centauro, Pan American Silver y El Brocal).

Durante el 2011, cayó en 6,8 por ciento, al disminuir en plomo y zinc, por las mineras Volcan (Adm. Cerro S.A.C.), El Brocal, Chungar, Milpo y Buenaventura en el caso del plomo; y por Volcan (Adm. Cerro S.A.C.), El Brocal, Pan American Silver, Chungar, Milpo y Atacocha, para el zinc. Aumentó en cobre, oro y plata.

**CUADRO Nº 6  
PRODUCCIÓN MINERA METÁLICA  
(Contenido Fino)**

|                 | Diciembre |         | Var.<br>%    | Enero - Diciembre |           | Var.<br>%   |
|-----------------|-----------|---------|--------------|-------------------|-----------|-------------|
|                 | 2 010     | 2 011   |              | 2 010             | 2 011     |             |
| Cobre (TMF)     | 4 662     | 3 856   | -17,3        | 29 222            | 35 307    | 20,8        |
| Plomo (TMF)     | 6 991     | 7 751   | 10,9         | 95 728            | 83 083    | -13,2       |
| Zinc (TMF)      | 32 512    | 27 106  | -16,6        | 384 638           | 325 301   | -15,4       |
| Oro (Grs.f)     | 175 389   | 107 563 | -38,7        | 1 401 733         | 1 505 315 | 7,4         |
| Plata (Kg.f)    | 78 290    | 80 979  | 3,4          | 831 765           | 899 724   | 8,2         |
| <b>TOTAL 1/</b> |           |         | <b>-11,5</b> |                   |           | <b>-6,8</b> |

1/ Variación en términos reales, a precios de 1994.

Fuente: DGM/DPM/ Estadística Minera.

Elaboración: BCRP, Sucursal Huancayo.

**GRÁFICO Nº 9  
PARTICIPACIÓN EN EL VBP DE  
CONCENTRADOS MINEROS  
(Enero - Diciembre 2011)**

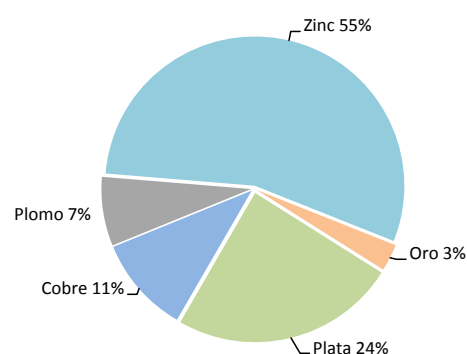



**GRÁFICO Nº 10**  
**VALOR BRUTO DE PRODUCCIÓN MINERA 2009 - 2011**  
(Variación porcentual real)

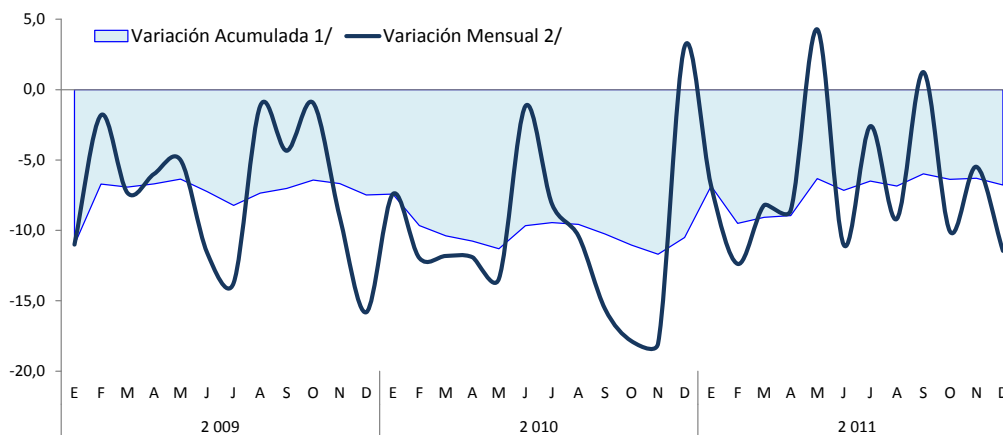

1/ Respecto de diciembre del año anterior  
2/ Respecto a similar mes del año precedente

Elaboración: BCRP, Sucursal Huancayo.

La minería es la actividad económica departamental más importante, al explicar el 56,2 por ciento de la estructura productiva de Pasco en el 2007 y el 47,2 por ciento en el 2010.

Durante el 2011, el departamento se posicionó como el primer productor de plomo (36,1 por

ciento del total) y plata (26,4 por ciento), y en empate con Ancash, en zinc (con 25,9 por ciento en ambos casos).

Entre enero y diciembre, a precios de 1994, la producción de zinc, plata y cobre, explicaron el 55, 24 y 11 por ciento del VBP minero metálico departamental, respectivamente.

**GRÁFICOS Nº 11 Y 12**  
**PRODUCCIÓN DE ZINC Y PLATA POR EMPRESA**

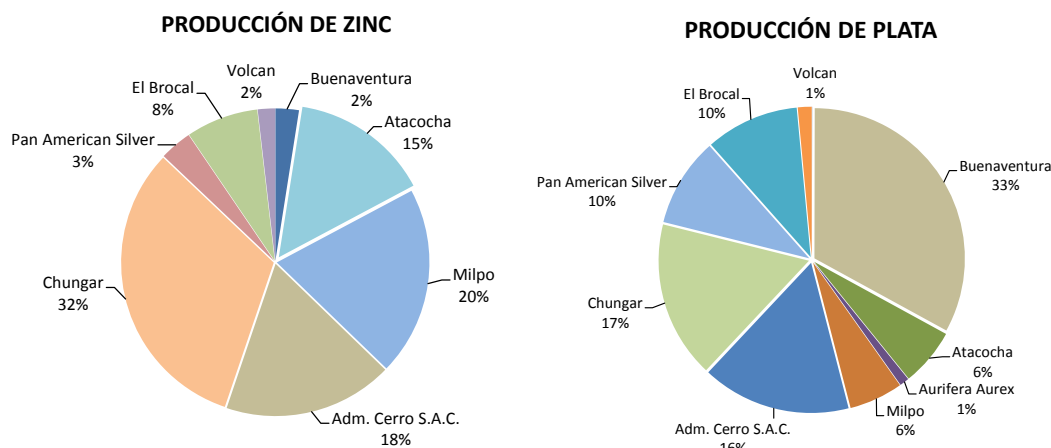

Elaboración: BCRP, Sucursal Huancayo.

### 1.1.3. Producción Manufacturera

La actividad manufacturera, determinada por la producción de óxido de calcio y cuyo mercado se concentra en la región central del país, disminuyó en 10,8 por ciento en el mes, y en 7,7 por ciento entre enero y diciembre, debido a la menor producción minera departamental.

El óxido de calcio, producido en la provincia de Pasco y que se utiliza como insumo para la neutralización de los relaves y aguas ácidas, es demandado por las empresas mineras de la región centro.

**CUADRO Nº 7**  
**VBP DE PRODUCCIÓN MANUFACTURERA**  
(Variación real 1/)

|                               | Diciembre |         | Enero - Diciembre |         |
|-------------------------------|-----------|---------|-------------------|---------|
|                               | 2010      | 2011 2/ | 2010              | 2011 2/ |
| Producción de Oxido de Calcio | -12,9     | -10,8   | -14,3             | -7,7    |

1/ Respecto al mismo mes o período del año anterior, a precios de 1994.

2/ Preliminar

Fuente: PRODUCE – Pasco.

Elaboración: BCRP, Sucursal Huancayo.

### 1.1.4. Construcción

Los despachos de cemento, en el mes, disminuyeron en 7,0 por ciento, acumulando 12 meses consecutivos de resultados negativos, que se asoció a la menor demanda privada, por las mineras, familias y constructoras (explicado por la menor actividad minera departamental); contrarrestado parcialmente por el mayor gasto público en inversiones durante el mes, que creció en 20,2 por ciento.

Entre enero y diciembre, cayó en 12,3 por ciento, ante la menor demanda privada (influida por la contracción minera) y de la inversión pública en el acumulado de 2011. La inversión pública cayó por menores gastos en el Gobierno Central y el conjunto de municipalidades, al contraerse sus inversiones en 62,6 y 38,8 por ciento, respectivamente.

Excluyendo el componente estacional, la serie resultante cayó en 7,1 por ciento en el mes y en 12,2 por ciento durante el 2011.

**CUADRO Nº 8**  
**INDICADOR DEL SECTOR CONSTRUCCIÓN**

|                          | Diciembre |       |        | Enero - Diciembre |         |        |
|--------------------------|-----------|-------|--------|-------------------|---------|--------|
|                          | 2 010     | 2 011 | Var. % | 2 010             | 2 011   | Var. % |
| Despacho de Cemento (TM) | 10 350    | 9 627 | -7,0   | 119 965           | 105 218 | -12,3  |

Fuente: Empresa Cemento Andino.

Elaboración: BCRP, Sucursal Huancayo.

En diciembre, los despachos de cemento en la sierra centro aumentaron en 17,3 por ciento, ante los incrementos en Junín (21,9 por ciento), Ayacucho (36,3 por ciento), Huánuco (10,9 por ciento) y Huancavelica (3,4 por ciento).

**GRÁFICO Nº 13**  
**Despachos de Cemento en Sierra Centro**  
(Enero - Diciembre 2011)

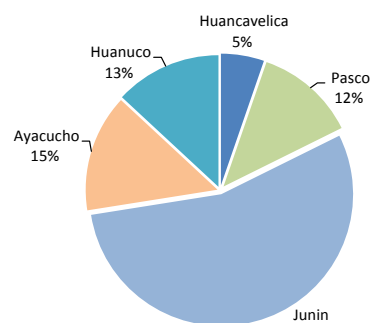

**GRÁFICO Nº 14**  
**Despachos de Cemento en Pasco**  
(En miles de toneladas)

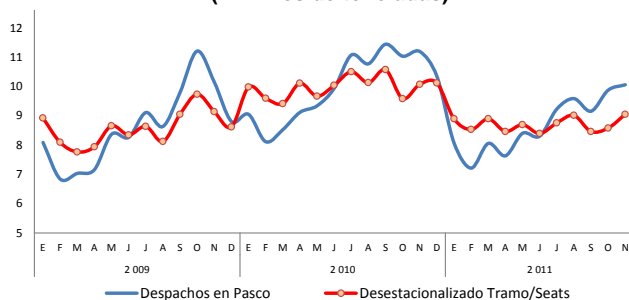

**GRÁFICO Nº 15**  
**Despachos de Cemento en Pasco y Sierra Centro**  
(En variaciones porcentuales)

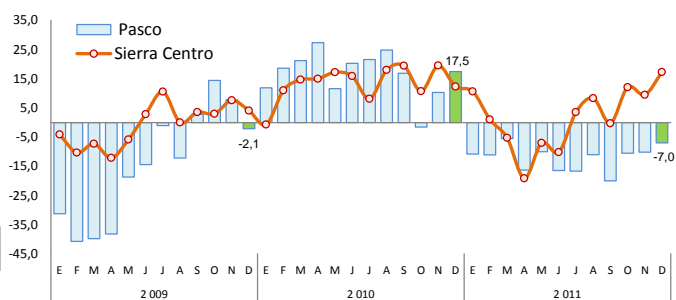

1/ Sierra Centro: Huancavelica, Ayacucho, Junín, Pasco y Huánuco  
Fuente: Cemento Andino

Elaboración: BCRP, Sucursal Huancayo.

### 1.1.5. Electricidad

La producción mensual se expandió en 10,2 por ciento, como efecto de la mayor disponibilidad de volúmenes de agua en el primer semestre del año, además de un efecto base, dada la menor producción en igual periodo de 2010.

Entre enero y diciembre, aumentó en 26,4 por ciento, como efecto de los resultados

positivos en todos los meses del año. La producción de la empresa Enersur, que se desarrolla en el distrito de Paucartambo utilizando las aguas del río Huachón, significa más del 90 por ciento de la producción, beneficiando a los municipios de la zona, por la transferencia de recursos, procedente del canon hidroenergético.

CUADRO Nº 9  
PRODUCCIÓN DE ENERGÍA ELÉCTRICA  
(En MW.h)

|              | Diciembre |         |        | Enero - Diciembre |           |        |
|--------------|-----------|---------|--------|-------------------|-----------|--------|
|              | 2010      | 2011    | Var. % | 2010              | 2011      | Var. % |
| <b>TOTAL</b> | 90 768    | 100 056 | 10,2   | 793 219           | 1 002 854 | 26,4   |

Fuente: MINEM  
Elaboración: BCRP, Sucursal Huancayo.

Excluyendo el componente estacional en la generación eléctrica, al concentrarse en centrales hidroeléctricas, la serie desestacionalizada creció en 13,2 por ciento en

el mes y en 24,2 por ciento en el acumulado, lo que evidencia la estacionalidad de la serie original.

GRÁFICO Nº 16  
PRODUCCIÓN DE ENERGÍA ELÉCTRICA  
(En MW.h)

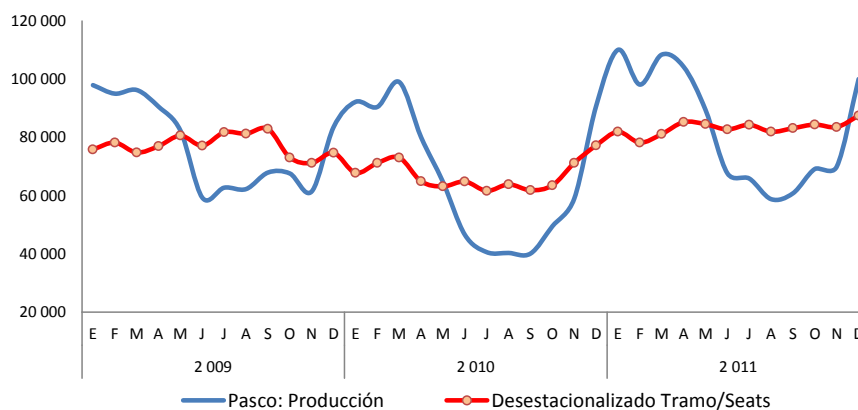

Elaboración: BCRP, Sucursal Huancayo.

### 1.2 Turismo

En diciembre, el número de **arribos** se incrementaron en 6,5 por ciento, como resultado del mayor flujo de visitantes nacionales y extranjeros. No obstante, se redujo las **pernoctaciones** en 1,1 por ciento, por lo cual la **permanencia promedio** cayó en 7,4 por ciento, debido al menor número de días de estadía de visitantes nacionales.

Entre enero y diciembre, el número de **arribos** y **pernoctaciones** aumentó en 10,6 y 6,5 por

ciento, respectivamente, debido a la mayor afluencia de visitantes nacionales y extranjeros, particularmente durante el primer cuatrimestre del año, y entre agosto y diciembre, desarrollándose en agosto festividades patronales en la provincia de Oxapampa y en setiembre el Festival Huayllay - XV Rural Tour 2011, en la provincia de Pasco, contándose como principal atractivo al Bosque de Piedras.

CUADRO N° 10  
INDICADORES DE OCUPABILIDAD EN  
ESTABLECIMIENTOS DE HOSPEDAJE 1/

|                           | Diciembre     |               |             | Enero – Diciembre |                |             |
|---------------------------|---------------|---------------|-------------|-------------------|----------------|-------------|
|                           | 2010          | 2011          | Var. %      | 2010              | 2011           | Var. %      |
| <b>ARRIBOS</b>            | <b>15 287</b> | <b>16 280</b> | <b>6,5</b>  | <b>181 762</b>    | <b>200 983</b> | <b>10,6</b> |
| - Nacionales              | 15 156        | 16 138        | 6,5         | 180 362           | 199 306        | 10,5        |
| - Extranjeros             | 131           | 142           | 8,4         | 1 400             | 1 677          | 19,8        |
| <b>PERNOCTACIONES</b>     | <b>20 571</b> | <b>20 346</b> | <b>-1,1</b> | <b>250 266</b>    | <b>266 655</b> | <b>6,5</b>  |
| - Nacionales              | 20 283        | 19 990        | -1,4        | 247 252           | 263 030        | 6,4         |
| - Extranjeros             | 288           | 356           | 23,6        | 3 014             | 3 625          | 20,3        |
| <b>PERMANENCIA (días)</b> | <b>1,35</b>   | <b>1,25</b>   | <b>-7,4</b> | <b>1,39</b>       | <b>1,33</b>    | <b>-4,2</b> |
| - Nacionales              | 1,35          | 1,24          | -8,1        | 1,39              | 1,33           | -4,3        |
| - Extranjeros             | 2,16          | 2,50          | 15,7        | 2,15              | 2,14           | -0,3        |

1/ Incluye todas las clases y categorías.  
Fuente: MINCETUR [www.mincetur.gob.pe](http://www.mincetur.gob.pe)  
Elaboración: BCRP, Sucursal Huancayo.

Entre enero y diciembre, arribaron 201,0 mil turistas, de los cuales 199,3 miles fueron **nacionales**, siendo el 33 por ciento de ellos procedentes del mismo departamento, seguido de los de Lima Metropolitana (26 por ciento),

Junín (16 por ciento) y Huánuco (9 por ciento); en tanto que de los 1 677 extranjeros, el 22 por ciento procedió de Alemania, seguido de España (19 por ciento) y Estados Unidos (15 por ciento), entre los principales.

GRÁFICO N° 17  
ARRIBO DE NACIONALES  
(Enero – Diciembre 2011)

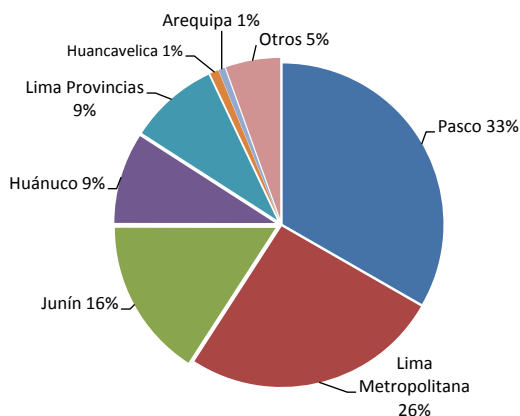

Fuente: MINCETUR [www.mincetur.gob.pe](http://www.mincetur.gob.pe)  
Elaboración: BCRP, Sucursal Huancayo.

GRÁFICO N° 18  
ARRIBO DE EXTRANJEROS  
(Enero – Diciembre 2011)

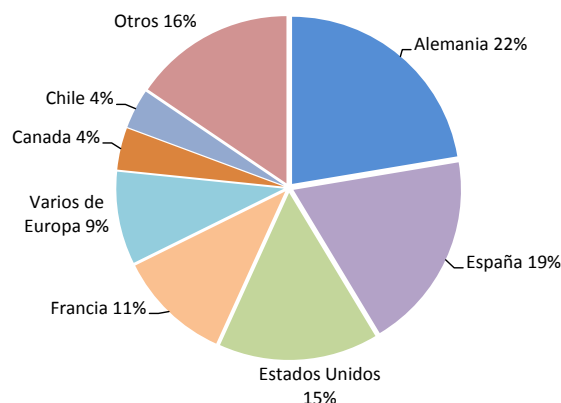

## II. SECTOR EXTERNO

### 2.1. Exportaciones

Las ventas al exterior, realizadas por diferentes puertos de embarque, totalizaron en el mes US\$ 155,6 millones, inferior en US\$ 9,3 millones (-5,6 por ciento), al efectuarse menores ventas en valor FOB de concentrados mineros de zinc. Los envíos de **productos tradicionales** disminuyeron en US\$ 9,2 millones (-5,6 por ciento); y los **no tradicionales** en US\$ 13 miles (-86,6 por ciento).

Entre enero y diciembre sumó US\$ 1 251,9 millones, superior en US\$ 182,6 millones (17,1 por ciento), ante las mayores ventas de abril y mayo, y de julio a setiembre, resaltando los envíos de concentrados mineros, por US\$ 180,0 millones de incremento (16,9 por ciento), aumentando en cobre y plomo, además de café (tradicional), lana y de productos agrícolas no tradicionales (derivados de café).

**CUADRO Nº 11**  
**PASCO: EXPORTACIONES POR GRUPO DE PRODUCTOS 1/**  
(En miles de US\$)

|                                   | Diciembre      |                |              | Enero - Diciembre |                  |             |
|-----------------------------------|----------------|----------------|--------------|-------------------|------------------|-------------|
|                                   | 2010           | 2011           | Var. %       | 2010              | 2011             | Var. %      |
| <b>Productos Tradicionales</b>    | <b>164 813</b> | <b>155 563</b> | <b>-5,6</b>  | <b>1 068 563</b>  | <b>1 250 800</b> | <b>17,1</b> |
| Agropecuario                      | 178            | 72             | -59,8        | 4 153             | 6 426            | 54,8        |
| Mineros                           | 164 634        | 155 492        | -5,6         | 1 064 410         | 1 244 374        | 16,9        |
| <b>Productos No Tradicionales</b> | <b>15</b>      | <b>2</b>       | <b>-86,6</b> | <b>674</b>        | <b>1 061</b>     | <b>57,5</b> |
| Agropecuarios                     | 13             | 0              | -100,0       | 247               | 895              | 262,6       |
| Textil                            | 0              | 0              | -            | 0                 | 0                | -           |
| Maderas y papeles                 | 0              | 0              | -            | 0                 | 0                | -           |
| Químicos                          | 2              | 2              | 2,5          | 64                | 2                | -96,8       |
| Minerales no metálicos            | 0              | 0              | -            | 0                 | 0                | -           |
| Sidero – Metalúrgicos y joyería   | 0              | 0              | -            | 0                 | 0                | -           |
| Metal – Mecánicos                 | 0              | 0              | -            | 363               | 164              | -54,8       |
| Otros No Tradicionales            | 0              | 0              | -            | 0                 | 0                | -           |
| <b>TOTAL EXPORTACIONES</b>        | <b>164 828</b> | <b>155 565</b> | <b>-5,6</b>  | <b>1 069 236</b>  | <b>1 251 862</b> | <b>17,1</b> |

1/ Información Preliminar  
Fuente: SUNAT. www.sunat.gob.pe  
Elaboración: BCRP, Sucursal Huancayo.

### Productos Tradicionales: Volumen Exportado

En el mes, el volumen de ventas de productos tradicionales disminuyó para todos los productos considerados, principalmente en concentrados de cobre y zinc.

Entre enero y diciembre, aumentó para lana y concentrados de cobre, cayendo en

concentrados de plomo y zinc, además de café tradicional. Fueron los mayores precios de mercado externo lo que determinó las mayores ventas en valor FOB de café (tradicional) y de los concentrados de plomo.

**CUADRO Nº 12**  
**PASCO: EXPORTACIONES DE PRODUCTOS TRADICIONALES 1/**  
(Volumen Exportado en TM)

|                     | Diciembre |        |        | Enero – Diciembre |         |         |
|---------------------|-----------|--------|--------|-------------------|---------|---------|
|                     | 2010      | 2011   | Var. % | 2010              | 2011    | Var. %  |
| <b>Agropecuario</b> |           |        |        |                   |         |         |
| Café                | 19        | 0      | -100,0 | 1 075             | 832     | -22,7   |
| Lana                | 48        | 22     | -55,0  | 247               | 673     | 172,8   |
| <b>MINEROS</b>      |           |        |        |                   |         |         |
| Plata               | 0         | 0      | -      | 0                 | 3 352   | -       |
| Cobre               | 24 122    | 20 512 | -15,0  | 94 467            | 111 869 | 18,4    |
| Plomo               | 17 578    | 16 856 | -4,1   | 206 046           | 127 322 | -38,2   |
| Zinc                | 81 022    | 39 922 | -50,7  | 506 267           | 311 551 | -38,5   |
| Otros               | 0         | 0      | -17,8  | 1                 | 22      | 1 417,0 |

1/ Información Preliminar  
Fuente: SUNAT. www.sunat.gob.pe  
Elaboración: BCRP, Sucursal Huancayo.

Entre enero y diciembre, los principales destinos fueron China (19,6 por ciento), Canadá (19,1 por ciento), Corea del Sur (18,3 por ciento) y Japón (5,4 por ciento), a donde

se destinaron el 62,4 por ciento del total y compuesto principalmente por concentrados de plomo y zinc.

**CUADRO Nº 13**  
**PRINCIPALES PAÍSES DE DESTINO Y PRINCIPAL PRODUCTO EXPORTADO**  
**(Enero - Diciembre 2011)**

| País             | % del Total  | Principales Productos                          |
|------------------|--------------|--|
| China            | 19,6         | Minerales de plomo y sus concentrados          |
| Canadá           | 19,1         | Minerales de plomo y sus concentrados          |
| Corea del sur    | 18,3         | Minerales de zinc y plomo, y sus concentrados  |
| Varios de África | 16,2         | Minerales de cobre y sus concentrados          |
| Japón            | 5,4          | Minerales de zinc y plomo, y sus concentrados  |
| Alemania         | 4,2          | Minerales de plomo y cobre, y sus concentrados |
| Suiza            | 4,0          | Oro  |
| Varios de Europa | 3,3          | Minerales de cobre, sus concentrados y oro.    |
| Otros            | 9,9          | Café, y concentrados de plomo y zinc           |
| <b>TOTAL</b>     | <b>100,0</b> |  |

Fuente: SUNAT. [www.sunat.gob.pe](http://www.sunat.gob.pe)  
Elaboración: BCRP, Sucursal Huancayo.

### III. FINANZAS PÚBLICAS

#### 3.1. Ingresos del Gobierno Central

Los ingresos corrientes del mes, captados por el Gobierno Central (Sunat), ascendieron a S/. 3,4 millones, inferior en S/. 295 miles (-12,3 por ciento), explicado por las menores captaciones por Impuesto a la Renta (-31,6 por ciento) e IGV (-8,8 por ciento).

Entre enero y diciembre, totalizó S/. 39,1 millones, superior en S/. 7,9 millones (21,3 por ciento), al registrarse mayores recaudos por Impuesto a la Renta (4,5 por ciento), IGV (35,9 por ciento) y de Otros Ingresos Tributarios (39,0 por ciento).

**CUADRO Nº 14**  
**INGRESOS CORRIENTES DEL GOBIERNO CENTRAL**  
**(En miles de nuevos soles)**

|   | Diciembre    |              |              | Enero - Diciembre |               |             |
|---|--------------|--------------|--------------|-------------------|---------------|-------------|
|   | 2010         | 2011         | Var. %       | 2010              | 2011          | Var. %      |
| <b>I. INGRESOS TRIBUTARIOS</b>                | <b>3 649</b> | <b>3 354</b> | <b>-12,3</b> | <b>31 216</b>     | <b>39 142</b> | <b>21,3</b> |
| <b>1). Impuesto a la Renta</b>                | <b>2 098</b> | <b>1 502</b> | <b>-31,6</b> | <b>14 990</b>     | <b>16 197</b> | <b>4,5</b>  |
| Personas Naturales                            | 501          | 486          | -7,5         | 3 783             | 4 307         | 10,1        |
| Personas Jurídicas                            | 930          | 989          | 1,5          | 9 381             | 10 630        | 9,6         |
| Regularización                                | 667          | 28           | -96,0        | 1 826             | 1 260         | -33,3       |
| <b>2). Impuesto a las Importaciones</b>       | <b>0</b>     | <b>0</b>     | <b>-</b>     | <b>0</b>          | <b>0</b>      | <b>-</b>    |
| <b>3). Impuesto a la Producción y Consumo</b> | <b>1 234</b> | <b>1 179</b> | <b>-8,8</b>  | <b>11 500</b>     | <b>16 151</b> | <b>35,9</b> |
| Impuesto General a las Ventas                 | 1 232        | 1 177        | -8,8         | 11 479            | 16 128        | 35,9        |
| Impuesto Selectivo al Consumo (ISC)           | 2            | 2            | -13,1        | 21                | 23            | 8,8         |
| <b>4). Otros Ingresos Tributarios</b>         | <b>317</b>   | <b>673</b>   | <b>102,5</b> | <b>4 727</b>      | <b>6 793</b>  | <b>39,0</b> |
| <b>II. INGRESOS NO TRIBUTARIOS</b>            | <b>0</b>     | <b>0</b>     | <b>-</b>     | <b>0</b>          | <b>0</b>      | <b>-</b>    |
| <b>TOTAL INGRESOS CORRIENTES (I+II)</b>       | <b>3 649</b> | <b>3 354</b> | <b>-12,3</b> | <b>31 216</b>     | <b>39 142</b> | <b>21,3</b> |

1/ Variación en términos reales  
Fuente: Superintendencia Nacional de Administración Tributaria – SUNAT  
Elaboración: BCRP, Sucursal Huancayo.

Excluyendo el componente estacional en la recaudación real (a precios de 1994), la serie resultante cayó en 12,7 por ciento en el mes,

creciendo en 21,6 por ciento durante el 2011. En el acumulado se observa una tendencia creciente desde el tercer trimestre de 2010.

**GRÁFICO Nº 19**  
**RECAUDACIÓN TRIBUTARIA REAL**  
(En miles de S/. a precios de 1994)

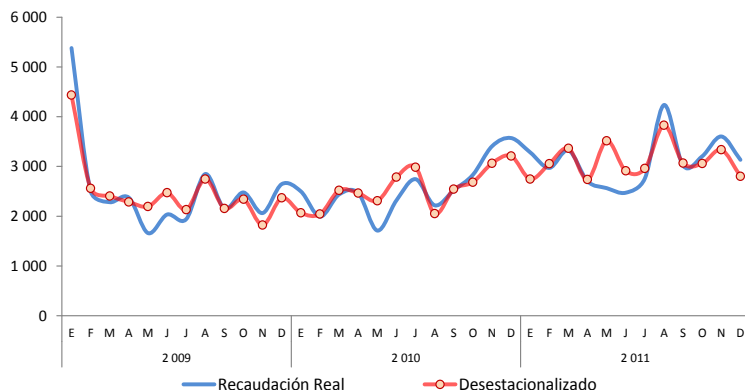

**GRÁFICO Nº 20**  
**COMPOSICIÓN DEL INGRESO TRIBUTARIO**  
(Enero – Diciembre 2011)

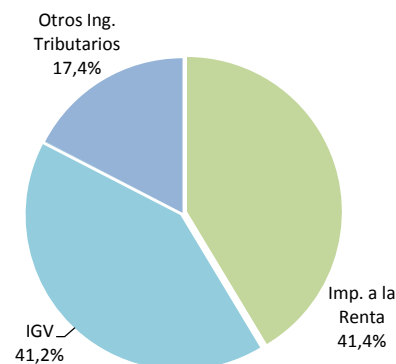

Elaboración: BCRP, Sucursal Huancayo.

### 3.2. Gastos del Sector Público

En diciembre, el gasto conjunto del sector público sumó S/. 217,5 millones, mayor en S/. 72,9 millones (43,6 por ciento), al registrarse mayores montos devengados en los tres niveles de gobierno. Aumentaron los Gastos Corrientes (tres niveles de gobierno) y de Capital (Gobierno Regional y municipios).

Entre enero y diciembre, totalizó S/. 874,1 millones, superior nominalmente en S/. 18,8 millones, pero menor en 1,1 por ciento en variaciones reales. Aumentaron los Gastos Corrientes (tres niveles de gobierno) y disminuyeron los de Capital (Gobierno Central y municipios).

**CUADRO Nº 15**  
**GASTO PÚBLICO DEVENGADO POR NIVELES DE GOBIERNO 1/**  
(En miles de nuevos soles)

|                                | Diciembre      |                |             | Enero – Diciembre |                |             |
|--------------------------------|----------------|----------------|-------------|-------------------|----------------|-------------|
|                                | 2010           | 2011           | Var. % 2/   | 2010              | 2011           | Var. % 2/   |
| Gobierno Central               | 29 453         | 52 491         | 70,2        | 238 906           | 291 764        | 18,1        |
| Gobierno Regional de Pasco     | 38 598         | 73 914         | 82,8        | 253 773           | 314 907        | 20,0        |
| Gobiernos Locales (Municipios) | 76 512         | 91 062         | 13,6        | 362 644           | 267 466        | -28,6       |
| <b>TOTAL</b>                   | <b>144 563</b> | <b>217 468</b> | <b>43,6</b> | <b>855 323</b>    | <b>874 138</b> | <b>-1,1</b> |

1/ Gasto Devengado. Nivel de gasto que se asocia a la verificación del cumplimiento de las obligaciones, esto es la entrega del bien o prestación del servicio.

2/ Variación en términos reales.

Fuente: Ministerio de Economía y Finanzas - SIAF.

Elaboración: BCRP, Sucursal Huancayo.

Entre enero y diciembre, del total del gasto devengado, el 36 por ciento fue ejecutado por el Gobierno Regional, seguido del

Gobierno Central (33 por ciento) y el resto (31 por ciento) a cargo de los municipios.

**GRÁFICO Nº 21  
PARTICIPACIÓN DEL GASTO  
(Enero – Diciembre 2011)**

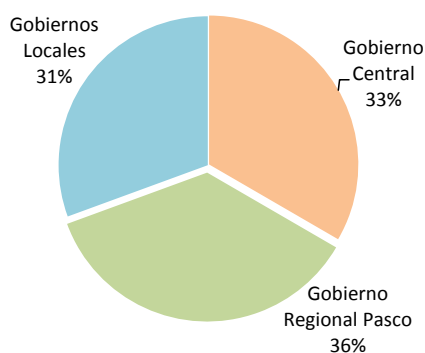

**GRÁFICO Nº 22  
EVOLUCIÓN DEL GASTO PÚBLICO  
(En miles de nuevos soles)**

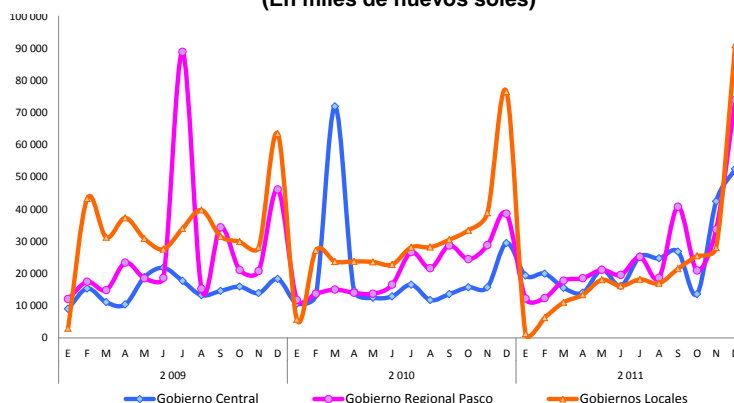

Elaboración: BCRP, Sucursal Huancayo.

Entre enero y diciembre, del total del gasto público devengado, el 63,2 por ciento se destinó a Gastos Corrientes, los que aumentaron en 19,1 por ciento, al expandirse en los tres niveles de gobierno, principalmente para compra de Bienes y Servicios, y pago a Personal y Obligaciones Sociales. Los Gastos de Capital, que significaron el 36,8 por ciento del total, disminuyeron en S/. 83,1 millones (-23,1 por ciento), debido a menores montos devengados en los tres niveles de gobierno, principalmente para Inversiones.

**GRÁFICO Nº 23  
COMPOSICIÓN DEL GASTO PÚBLICO  
(Enero – Diciembre 2011)**

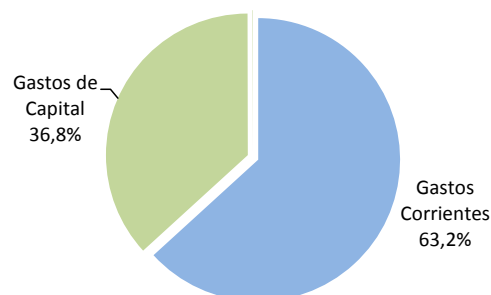

Los gastos por Servicios de la Deuda, ejecutados por los municipios, sumaron S/. 281 miles, menor en 86,3 por ciento a su similar del año anterior.

**CUADRO Nº 16  
GASTO PÚBLICO POR TIPO Y NIVELES DE GOBIERNO 1/  
(En miles de nuevos soles)**

|                             | Diciembre      |                |             | Enero – Diciembre |                |              |
|-----------------------------|----------------|----------------|-------------|-------------------|----------------|--------------|
|                             | 2010           | 2011           | Var. % 2/   | 2010              | 2011           | Var. % 2/    |
| <b>GASTOS CORRIENTES</b>    | <b>51 087</b>  | <b>101 067</b> | <b>88,9</b> | <b>448 913</b>    | <b>552 558</b> | <b>19,1</b>  |
| Gobierno Central            | 19 222         | 46 884         | 132,9       | 203 631           | 273 700        | 30,0         |
| Gobierno Regional           | 19 609         | 37 160         | 80,9        | 164 750           | 188 305        | 10,6         |
| Gobiernos Locales           | 12 256         | 17 024         | 32,6        | 80 532            | 90 552         | 8,8          |
| <b>GASTOS DE CAPITAL</b>    | <b>93 350</b>  | <b>116 171</b> | <b>18,8</b> | <b>404 431</b>    | <b>321 299</b> | <b>-23,1</b> |
| Gobierno Central            | 10 231         | 5 607          | -47,7       | 35 275            | 18 064         | -50,5        |
| Gobierno Regional           | 18 990         | 36 754         | 84,8        | 89 023            | 126 602        | 37,6         |
| Gobiernos Locales           | 64 129         | 73 809         | 9,9         | 280 132           | 176 633        | -39,0        |
| <b>SERVICIO DE LA DEUDA</b> | <b>126</b>     | <b>229</b>     | <b>73,1</b> | <b>1 980</b>      | <b>281</b>     | <b>-86,3</b> |
| Gobiernos Locales           | 126            | 229            | 73,1        | 1 980             | 281            | -86,3        |
| <b>TOTAL</b>                | <b>144 563</b> | <b>217 468</b> | <b>43,6</b> | <b>855 323</b>    | <b>874 138</b> | <b>-1,1</b>  |

1/ Gasto Devengado. Nivel de gasto que se asocia a la verificación del cumplimiento de las obligaciones, esto es la entrega del bien o prestación del servicio.

2/ Variación en términos reales.

Fuente: Ministerio de Economía y Finanzas - SIAF.

Elaboración: BCRP, Sucursal Huancayo.



**CUADRO Nº 17**  
**GASTO PÚBLICO POR GENÉRICA DE GASTO 1/**  
**(En miles de nuevos soles)**

|                                       | Diciembre      |                |             | Enero - Diciembre |                |              |
|---------------------------------------|----------------|----------------|-------------|-------------------|----------------|--------------|
|                                       | 2010           | 2011           | Var. % 2/   | 2010              | 2011           | Var. % 2/    |
| <b>GASTOS CORRIENTES</b>              | <b>51 087</b>  | <b>101 067</b> | <b>88,9</b> | <b>448 913</b>    | <b>552 558</b> | <b>19,1</b>  |
| Personal y Obligaciones Sociales      | 19 205         | 21 017         | 4,5         | 176 631           | 204 702        | 12,1         |
| Pensiones y Otras Prest. Sociales     | 11 360         | 11 938         | 0,3         | 83 146            | 84 536         | -1,6         |
| Bienes y Servicios                    | 18 262         | 47 771         | 149,8       | 164 039           | 222 843        | 31,4         |
| Donaciones y Transferencias           | 1 288          | 2 799          | 107,6       | 8 880             | 11 958         | 30,3         |
| Otros Gastos Corrientes               | 973            | 17 543         | 1 621,3     | 16 216            | 28 519         | 70,1         |
| <b>GASTOS DE CAPITAL</b>              | <b>93 350</b>  | <b>116 171</b> | <b>18,8</b> | <b>404 431</b>    | <b>321 299</b> | <b>-23,1</b> |
| Adquisición de Activos No Financieros | 90 025         | 113 333        | 20,2        | 385 665           | 303 245        | -23,9        |
| Donaciones y Transferencias           | 564            | 1 191          | 101,6       | 13 070            | 13 185         | -2,4         |
| Otros Gastos de Capital               | 2 761          | 1 647          | -43,1       | 5 696             | 4 868          | -17,3        |
| <b>SERVICIO DE LA DEUDA</b>           | <b>126</b>     | <b>229</b>     | <b>73,1</b> | <b>1 980</b>      | <b>281</b>     | <b>-86,3</b> |
| Servicio de la Deuda Pública          | 126            | 229            | 73,1        | 1 980             | 281            | -86,3        |
| <b>TOTAL</b>                          | <b>144 563</b> | <b>217 468</b> | <b>43,6</b> | <b>855 323</b>    | <b>874 138</b> | <b>-1,1</b>  |

1/ Gasto Devengado. Nivel de gasto que se asocia a la verificación del cumplimiento de las obligaciones.

2/ Variación en términos reales.

Fuente: Ministerio de Economía y Finanzas - SIAF.

Elaboración: BCRP, Sucursal Huancayo.

### 3.3. Inversiones del Sector Público

En el mes, la Adquisición de Activos No Financieros (Inversiones) por el sector público sumó S/. 113,3 millones, mayor en S/. 23,3 millones (20,2 por ciento), debido a mayores gastos en el Gobierno Regional y los municipios, principalmente en los sectores de saneamiento, vivienda y salud, al expandirse en S/. 6,6 millones (42,6 por ciento), S/. 3,6 millones (691,7 por ciento), y S/. 2,4 millones (52,2 por ciento) respectivamente.

Entre enero y diciembre se devengó S/. 303,2 millones, menor en S/. 82,4 millones (-23,9 por ciento), explicado por la reducción de gastos en transporte, que se redujo en S/. 47,5 millones (-39,2 por ciento), educación en S/. 16,5 millones (-26,8 por ciento), y cultura y deporte en S/. 10,7 millones (-49,4 por ciento), entre los principales. El resultado fue influido por el menor gasto en los municipios (S/. 102,2 millones menos) y por el Gobierno Central (S/. 17,3 millones de reducción).

**GRÁFICO Nº 24**  
**PARTICIPACIÓN DE LAS INVERSIONES**  
**(Enero – Diciembre 2011)**

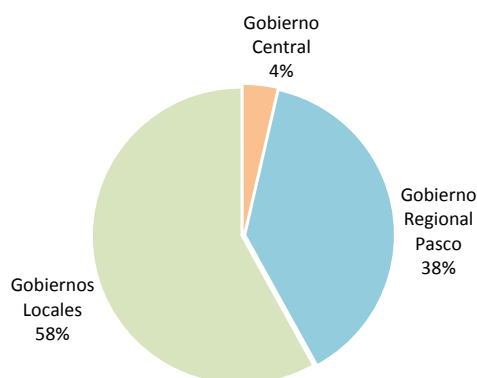

**GRÁFICO Nº 25**  
**EVOLUCIÓN DE LAS INVERSIONES PÚBLICAS**  
**(En miles de nuevos soles)**

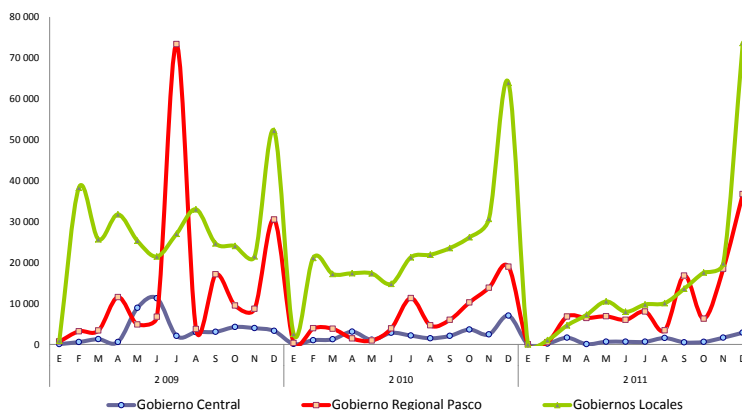

Elaboración: BCRP, Sucursal Huancayo.

**CUADRO Nº 18**  
**INVERSIONES DEL SECTOR PÚBLICO POR FUNCIONES 1/**  
**(En miles de nuevos soles)**

|                                  | Diciembre     |                |             | Enero - Diciembre |                |              |
|----------------------------------|---------------|----------------|-------------|-------------------|----------------|--------------|
|                                  | 2010          | 2011           | Var. % 2/   | 2010              | 2011           | Var. % 2/    |
| 03: Planeamiento y Contingencia  | 5 481         | 9 076          | 58,1        | 28 938            | 26 070         | -12,8        |
| 04: Defensa y Seguridad Nacional | 38            | 0              | -100,0      | 40                | 5              | -87,8        |
| 05: Orden Público y Seguridad    | 1 094         | 2 591          | 126,1       | 4 288             | 6 621          | 49,4         |
| 06: Justicia                     | 12            | 464            | 3 591,9     | 92                | 566            | 495,4        |
| 07: Trabajo                      | 11            | 7              | -38,9       | 27                | 18             | -36,4        |
| 08: Comercio                     | 544           | 276            | -51,6       | 8 787             | 2 137          | -76,5        |
| 09: Turismo                      | 551           | 64             | -88,9       | 2 037             | 2 078          | -1,3         |
| 10: Agropecuaria                 | 7 405         | 4 645          | -40,1       | 22 810            | 13 998         | -40,6        |
| 11: Pesca                        | 93            | 0              | -100,0      | 207               | 15             | -93,2        |
| 12: Energía                      | 749           | 1 726          | 120,0       | 3 751             | 2 754          | -29,0        |
| 13: Minería                      | 0             | 23             | -           | 0                 | 30             | -            |
| 14: Industria                    | 246           | 107            | -58,7       | 1 974             | 474            | -76,8        |
| 15: Transporte                   | 30 866        | 32 528         | 0,6         | 127 745           | 80 286         | -39,2        |
| 16: Comunicaciones               | 269           | 326            | 15,7        | 1 121             | 617            | -46,8        |
| 17: Medio Ambiente               | 2 232         | 3 676          | 57,2        | 9 925             | 9 279          | -9,6         |
| 18: Saneamiento                  | 13 372        | 19 966         | 42,6        | 53 473            | 57 613         | 4,2          |
| 19: Vivienda y Desarrollo Urbano | 491           | 4 073          | 691,7       | 2 133             | 7 481          | 239,3        |
| 20: Salud                        | 3 981         | 6 344          | 52,2        | 16 721            | 20 572         | 19,0         |
| 21: Cultura y Deporte            | 4 153         | 3 162          | -27,3       | 22 444            | 11 736         | -49,4        |
| 22: Educación                    | 15 386        | 20 299         | 26,0        | 67 636            | 51 175         | -26,8        |
| 23: Protección Social            | 3 051         | 3 980          | 24,5        | 11 515            | 9 723          | -18,3        |
| 24: Previsión Social             | 0             | 0              | -           | 0                 | 0              | -            |
| <b>TOTAL</b>                     | <b>90 025</b> | <b>113 333</b> | <b>20,2</b> | <b>385 665</b>    | <b>303 245</b> | <b>-23,9</b> |
| Gobierno Central                 | 7 026         | 2 857          | -61,2       | 28 161            | 10 896         | -62,6        |
| Gobierno Regional Pasco          | 18 990        | 36 754         | 84,8        | 79 331            | 116 398        | 41,9         |
| Gobiernos Locales                | 64 010        | 73 722         | 10,0        | 278 174           | 175 951        | -38,8        |

1/ Gasto Devengado. Nivel de gasto que se asocia a la verificación del cumplimiento de las obligaciones, esto es la entrega del bien o prestación del servicio.

2/ Variación en términos reales.

Fuente: Ministerio de Economía y Finanzas - SIAF.

Elaboración: BCRP, Sucursal Huancayo.

De los S/. 303,2 millones invertidos en el 2011, el 58 por ciento fue ejecutado por los municipios, seguido del Gobierno Regional (38 por ciento) y el resto (4 por ciento) por el Gobierno Central.

Del total de inversión realizada, los 15 principales proyectos y/o programas fueron

ejecutados por el Gobierno Regional y los municipios, principalmente en los sectores transporte, saneamiento y educación; resaltando en saneamiento, el “Mejoramiento y ampliación del sistema de agua potable en la zona periférica de Yanahuanca”, y en salud el “Fortalecimiento de los servicios especializados de salud en las provincias de Pasco y Daniel A. Carrión”.

**CUADRO N° 19**  
**PRINCIPALES INVERSIONES DEL SECTOR PÚBLICO: ENERO – DICIEMBRE 2011**  
(En miles de nuevos soles)

| PRINCIPALES PROYECTOS Y/O PROGRAMAS 1/   | MONTO<br>(Miles) | NIVEL         |  | SECTOR         |
|--|------------------|---------------|--|----------------|
|  |                  | GOBIERNO      |  |                |
| Fortalecimiento institucional  | 13 360           | Gob. Local    |  | Planeamiento   |
| Mejoramiento y amp. del sist. de agua potable, zonas periféricas de Yanahuanca     | 10 255           | Gob. Regional |  | Sanearamiento  |
| Fortalecimiento de los servicios especializados de salud, Daniel A. Carrión, Pasco | 7 296            | Gob. Regional |  | Salud          |
| Construcción de centros educativos   | 6 352            | Gob. Regional |  | Educación      |
| Mejoramiento de la carretera Yanahuanca - Cerro de Pasco                           | 5 377            | Gob. Regional |  | Transporte     |
| Mejoramiento de lab. y fortalecimiento de comp. del docente de la Región Pasco     | 5 363            | Gob. Regional |  | Educación      |
| Construcción de pistas y veredas   | 5 306            | Gob. Local    |  | Transporte     |
| Pavimentación de calles  | 4 976            | Gob. Local    |  | Transporte     |
| Construcción camino vecinal Tomaconga - Sunec                                      | 4 962            | Gob. Regional |  | Transporte     |
| Apoyo a la producción agropecuaria   | 4 772            | Gob. Local    |  | Agropecuaria   |
| Ampliación y mejoramiento del estadio Daniel Alcides Carrión                       | 4 665            | Gob. Regional |  | Cultura y dep. |
| Ampliación del sistema de electrificación rural, 33 caseríos, Pozuzo, Oxapampa     | 4 532            | Gob. Regional |  | Sanearamiento  |
| Constr. de pistas, veredas, drenaje y recuperación de áreas verdes, Chaupimarca    | 4 316            | Gob. Local    |  | Transporte     |
| Mejoramiento de la carretera Carhuamayo – Paucartambo - Oxapampa                   | 4 276            | Gob. Regional |  | Transporte     |
| Construcción de locales comunales  | 3 532            | Gob. Local    |  | Protec. Soc.   |
| Resto  | 213 906          |               |  |                |
| <b>TOTAL GASTO DEVENGADO EN INVERSIÓN PÚBLICA</b>                                  | <b>303 245</b>   |               |  |                |

1/ Gasto Devengado. Nivel de gasto que se asocia a la verificación del cumplimiento de las obligaciones, esto es la entrega del bien o prestación del servicio.

Fuente: Ministerio de Economía y Finanzas - SIAF.

Elaboración: BCRP, Sucursal Huancayo.

## IV. MONEDA Y CRÉDITO

### 4.1 Depósitos del Sistema Financiero

El total de depósitos del Sistema Financiero, en diciembre, totalizó S/. 380,1 millones, mayor en S/. 24,3 millones (2,0 por ciento), respecto de diciembre de 2010. Aumentó en las Empresas No Bancarias y Banco de la Nación,

disminuyendo en las empresas Bancarias. Del total depositado en el Sistema Financiero, el 53,0 por ciento correspondió a las Empresas Bancarias y de Microfinanzas, y el resto (47,0 por ciento) al Banco de la Nación.

**CUADRO N° 20**  
**DEPÓSITOS DEL SISTEMA FINANCIERO**  
(En miles de nuevos soles)

|  | Noviembre      |                | Diciembre      |                 | VARIACIÓN % 1/  |  |
|--|----------------|----------------|----------------|-----------------|-----------------|--|
|  | 2011           | 2010           | 2011           | Dic.11 / Nov.11 | Dic.11 / Dic.10 |  |
| <b>I. Empresas Bancarias</b>               | <b>158 661</b> | <b>162 223</b> | <b>160 346</b> | <b>0,8</b>      | <b>-5,6</b>     |  |
| <b>II. Instituciones de Microfinanzas</b>  | <b>39 035</b>  | <b>31 420</b>  | <b>41 194</b>  | <b>5,2</b>      | <b>25,2</b>     |  |
| Empresas Financieras                       | 2 236          | 851            | 3 106          | 38,5            | 248,5           |  |
| Cajas Municipales                          | 36 799         | 30 569         | 38 088         | 3,2             | 19,0            |  |
| <b>Total Bancarias y Microfinancieras</b>  | <b>197 697</b> | <b>193 643</b> | <b>201 541</b> | <b>1,7</b>      | <b>-0,6</b>     |  |
| En moneda nacional (MN)                    | 154 564        | 156 982        | 161 247        | 4,0             | -1,9            |  |
| En moneda extranjera (ME)                  | 43 133         | 36 661         | 40 293         | -6,8            | 4,9             |  |
| <b>III. Entidades Públicas</b>             | <b>175 902</b> | <b>162 171</b> | <b>178 579</b> | <b>1,2</b>      | <b>5,1</b>      |  |
| Banco de la Nación                         | 175 902        | 162 171        | 178 579        | 1,2             | 5,1             |  |
| <b>Total Sistema Financiero (I+II+III)</b> | <b>373 598</b> | <b>355 814</b> | <b>380 120</b> | <b>1,5</b>      | <b>2,0</b>      |  |
| En moneda nacional (MN)                    | 330 466        | 319 153        | 338 937        | 2,3             | 1,4             |  |
| En moneda extranjera (ME)                  | 43 133         | 36 661         | 41 182         | -4,8            | 7,3             |  |

1/ Variación en valores reales.

Fuente: Superintendencia de Banca y Seguros (SBS).

Elaboración: BCRP, Sucursal Huancayo.

**GRÁFICO Nº 26**  
**PASCO: EVOLUCIÓN EN LOS DEPÓSITOS**  
(En millones de nuevos soles)

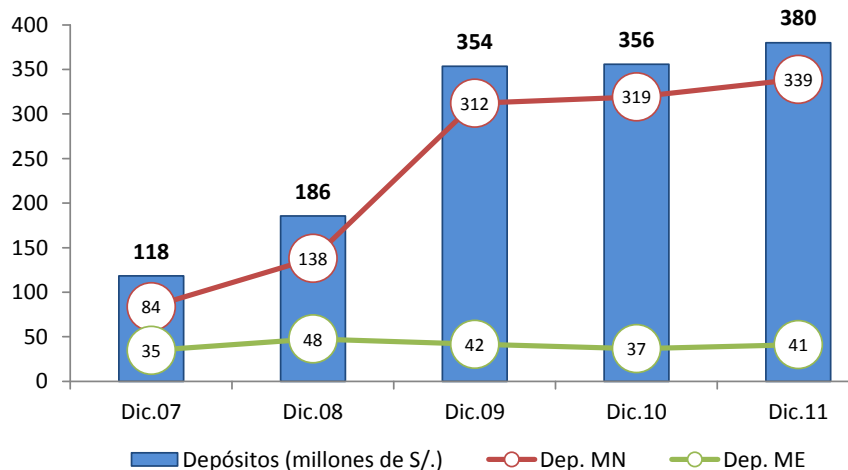

Elaboración: BCRP, Sucursal Huancayo.

### Depósitos en Empresas Bancarias y de Microfinanzas

Al término del mes, los saldos depositados en las Empresas Bancarias y de Microfinanzas totalizaron S/. 201,5 millones, mayor en S/. 7,9 millones (-0,6 por ciento en términos reales). El aumento nominal se debió a los mayores

recaudos por las Entidades de Microfinanzas, al incrementarse en S/. 9,8 millones (25,2 por ciento). En las Empresas Bancarias se redujo en S/. 1,9 millones (-5,6 por ciento en variaciones reales).

### Depósitos por tipo

En las Empresas Bancarias y de Microfinanzas, los depósitos en ahorro representaron el 47,1 por ciento del total de captaciones, seguido de los depósitos a plazo (36,3 por ciento).

Respecto de diciembre de 2010, el único crecimiento se observó en los depósitos a plazo (22,7 por ciento), disminuyendo en los depósitos a la vista y en ahorro.

**CUADRO Nº 21**  
**DEPÓSITOS POR TIPO EN LAS EMPRESAS BANCARIAS Y DE MICROFINANZAS**  
(En miles de nuevos soles)

|                      | Noviembre      | Diciembre      |                | VARIACIÓN % 1/  |                 |
|----------------------|----------------|----------------|----------------|-----------------|-----------------|
|                      | 2011           | 2010           | 2011           | Dic.11 / Nov.11 | Dic.11 / Dic.10 |
| Depósitos a la Vista | 37 117         | 35 823         | 33 545         | -9,9            | -10,6           |
| Depósitos en Ahorro  | 88 409         | 100 936        | 94 888         | 7,0             | -10,2           |
| Depósitos a Plazo    | 72 171         | 56 884         | 73 108         | 1,0             | 22,7            |
| <b>TOTAL</b>         | <b>197 697</b> | <b>193 643</b> | <b>201 541</b> | <b>1,7</b>      | <b>-0,6</b>     |

1/ Variación en valores reales.

Fuente: Superintendencia de Banca y Seguros (SBS).

### Participación de mercado

En el total de depósitos de las Empresas Bancarias y de Microfinanzas, destacó la participación del Banco de Crédito con 38,8 por

ciento del mercado, seguido del Banco Continental (32,8 por ciento).

**CUADRO Nº 22**  
**PARTICIPACIÓN EN LOS DEPÓSITOS EN LAS EMPRESAS**  
**BANCARIAS Y MICROFINANCIERAS**

|                      | Miles de S/.   | DICIEMBRE    |               |
|----------------------|----------------|--------------|---------------|
|                      |                | Mes (%)      | Acumulado (%) |
| Crédito              | 78 101         | 38,8         | 38,8          |
| Continental          | 66 181         | 32,8         | 71,6          |
| CMAC Huancayo        | 31 472         | 15,6         | 87,2          |
| Interbank            | 16 053         | 8,0          | 95,2          |
| CMAC Maynas          | 6 616          | 3,3          | 98,5          |
| Financiera Confianza | 2 041          | 1,0          | 99,5          |
| CrediScotia          | 1 065          | 0,53         | 99,99         |
| Financiero           | 13             | 0,01         | 100,0         |
| <b>TOTAL</b>         | <b>201 541</b> | <b>100,0</b> |               |

Fuente: Superintendencia de Banca y Seguros (SBS).

Elaboración: BCRP, Sucursal Huancayo.

## 4.2. Crédito del Sistema Financiero

El total de créditos del Sistema Financiero alcanzó S/. 327,5 millones, superior en S/. 80,7 millones (26,7 por ciento) que los saldos de diciembre de 2010, hecho que se explicó por los mayores montos colocados por las Empresas Bancarias, Instituciones de Microfinanzas y del

Banco de la Nación, Del total de créditos del Sistema Financiero, el 91,1 por ciento correspondió a las Empresas Bancarias y de Microfinanzas, y el resto al Banco de la Nación (8,9 por ciento).

**CUADRO Nº 23**  
**CRÉDITO DEL SISTEMA FINANCIERO**  
(En miles de nuevos soles)

|  | Noviembre      | Diciembre      |                | VARIACIÓN % 1/  |                 |
|--|----------------|----------------|----------------|-----------------|-----------------|
|  | 2011           | 2010           | 2011           | Dic.11 / Nov.11 | Dic.11 / Dic.10 |
| <b>I. Empresas Bancarias</b>               | <b>189 603</b> | <b>145 538</b> | <b>188 777</b> | <b>-0,7</b>     | <b>23,8</b>     |
| <b>II. Instituciones de Microfinanzas</b>  | <b>106 287</b> | <b>76 580</b>  | <b>109 519</b> | <b>2,8</b>      | <b>36,5</b>     |
| Empresas Financieras                       | 49 515         | 30 132         | 51 304         | 3,3             | 62,6            |
| Cajas Municipales                          | 55 096         | 46 448         | 56 502         | 2,3             | 16,1            |
| Edpymes                                    | 1 676          | 0              | 1 713          | 1,9             | -               |
| <b>Total Bancarias y Microfinancieras</b>  | <b>295 890</b> | <b>222 118</b> | <b>298 295</b> | <b>0,5</b>      | <b>28,2</b>     |
| En moneda nacional (MN)                    | 240 571        | 177 069        | 243 673        | 1,0             | 31,4            |
| En moneda extranjera (ME)                  | 55 319         | 45 048         | 54 622         | -1,5            | 15,8            |
| <b>III. Entidades Públicas</b>             | <b>29 330</b>  | <b>24 680</b>  | <b>29 189</b>  | <b>-0,8</b>     | <b>12,9</b>     |
| Banco de la Nación                         | 29 330         | 24 680         | 29 189         | -0,8            | 12,9            |
| <b>Total Sistema Financiero (I+II+III)</b> | <b>325 221</b> | <b>246 798</b> | <b>327 484</b> | <b>0,4</b>      | <b>26,7</b>     |
| En moneda nacional (MN)                    | 269 902        | 201 749        | 272 862        | 0,8             | 29,1            |
| En moneda extranjera (ME)                  | 55 319         | 45 048         | 54 622         | -1,5            | 15,8            |

1/ Variación en valores reales.

Fuente: Superintendencia de Banca y Seguros (SBS).

Elaboración: BCRP, Sucursal Huancayo.

**GRÁFICO Nº 27**  
**PASCO: EVOLUCIÓN EN LOS CRÉDITOS**  
(En millones de nuevos soles)

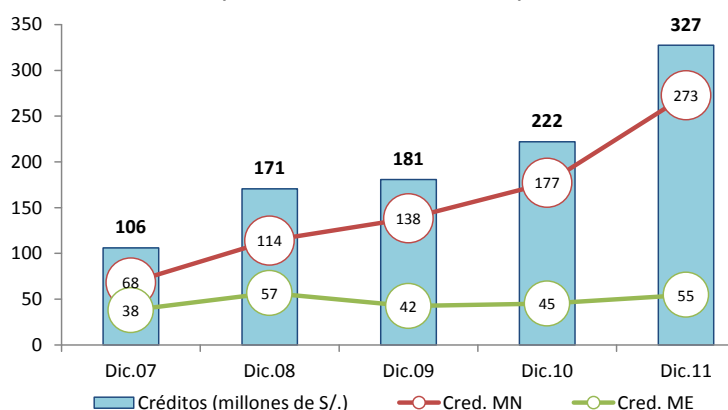

Elaboración: BCRP, Sucursal Huancayo.

### Crédito de las Empresas Bancarias y de Microfinanzas

Los saldos colocados por las Empresas Bancarias y de Microfinanzas sumaron S/. 298,3 millones, superior en S/. 76,2 millones (28,2 por ciento en términos reales) a los de diciembre 2010, ante los mayores créditos concedidos por las Empresas Bancarias en S/. 43,2 millones (23,8 por ciento) y Entidades

de Microfinanzas en S/. 32,9 millones (36,5 por ciento). En las entidades no bancarias, los préstamos de las Empresas Financieras crecieron en S/. 21,2 millones (62,6 por ciento) y de las Cajas Municipales en S/. 10,1 millones (16,1 por ciento).

### Créditos por tipo

Los mayores saldos colocados correspondieron a los créditos para consumo (48,7 por ciento del total) y créditos para micro empresas - MES (31,4 por ciento).

Respecto de diciembre de 2010, los mayores incrementos se observaron en los créditos para micro empresas - MES (39,3 por ciento) e hipotecarios (28,2 por ciento).

**CUADRO Nº 24**  
**CRÉDITO DE LAS EMPRESAS BANCARIAS Y DE MICROFINANZAS POR TIPO 1/**  
(En variaciones porcentuales)

|                       | Var. % 2/       | Part. %        |
|-----------------------|-----------------|----------------|
|                       | Dic.11 / Dic.10 | Diciembre 2011 |
| Créditos Comerciales  | 0,0             | 12,7           |
| Créditos Consumo      | 16,4            | 48,7           |
| Créditos Hipotecarios | 28,2            | 7,2            |
| Créditos MES 3/       | 39,3            | 31,4           |
| <b>TOTAL</b>          | <b>28,2</b>     | <b>100,0</b>   |

1/ Sólo considera principales tipos de créditos.

2/ Variación en valores reales.

3/ Crédito a la pequeña y micro empresa.

Fuente: Superintendencia de Banca y Seguros (SBS).

Elaboración: BCRP, Sucursal Huancayo.

### Participación de mercado

En el total de créditos de las Empresas Bancarias y de Microfinanzas, destacó la mayor participación del Banco Continental

(35,9 por ciento), seguido del Banco de Crédito (21,4 por ciento).

**CUADRO Nº 25  
PARTICIPACIÓN EN LOS CRÉDITOS DE LAS EMPRESAS  
BANCARIAS Y DE MICROFINANZAS**

|                      | Miles de S/.   | DICIEMBRE    |               |
|----------------------|----------------|--------------|---------------|
|                      |                | Mes (%)      | Acumulado (%) |
| Continental          | 107 099        | 35,9         | 35,9          |
| Crédito              | 63 892         | 21,4         | 57,3          |
| CMAC Huancayo        | 47 150         | 15,8         | 73,1          |
| Financiera Confianza | 28 181         | 9,4          | 82,6          |
| CrediScotia          | 20 397         | 6,8          | 89,4          |
| Interbank            | 17 750         | 6,0          | 95,4          |
| CMAC Maynas          | 9 352          | 3,1          | 98,5          |
| Financiera Efectiva  | 2 289          | 0,8          | 99,3          |
| Edpyme Solidaridad   | 1 713          | 0,6          | 99,84         |
| Financiera TFC       | 437            | 0,15         | 99,99         |
| Banco Financiero     | 36             | 0,01         | 100,0         |
| <b>TOTAL</b>         | <b>298 295</b> | <b>100,0</b> |               |

Fuente: Superintendencia de Banca y Seguros (SBS).  
Elaboración: BCRP, Sucursal Huancayo.

### Intermediación financiera

Al finalizar diciembre, los saldos colocados (créditos) por las Empresas Bancarias y de Microfinanzas superaron a las captaciones (depósitos) en S/. 96,8 millones, haciendo que el ratio de intermediación financiera departamental (créditos/depósitos) alcanzara 1,48 puntos, mayor en 0,33 puntos respecto de su similar de diciembre de 2010.

**GRÁFICO Nº 28  
DEPÓSITOS Y COLOCACIONES DEL SISTEMA FINANCIERO  
SIN CONSIDERAR AL BANCO DE LA NACIÓN  
(En millones de nuevos soles)**

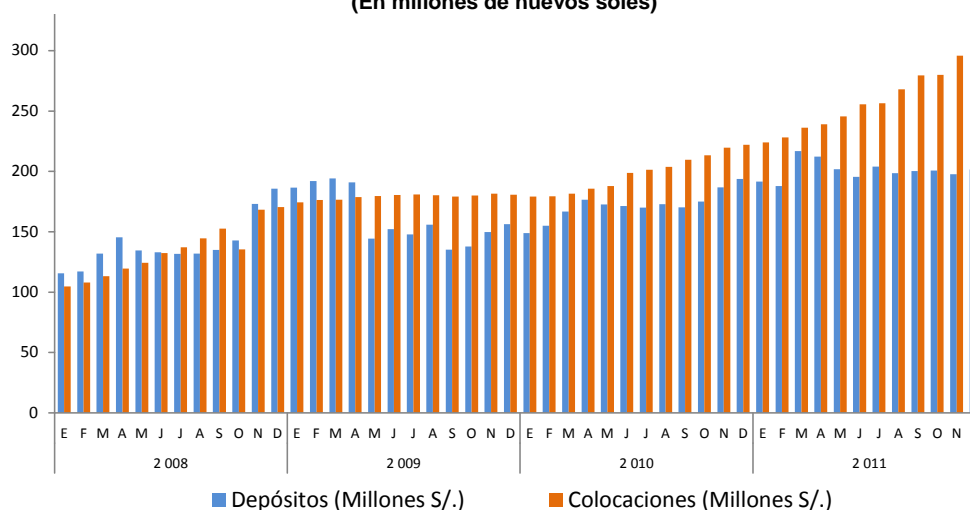

Elaboración: BCRP, Sucursal Huancayo.

### Morosidad

De acuerdo a la SBS, la morosidad del sistema financiero departamental alcanzó 1,7 por ciento, mayor en 0,3 puntos porcentuales a su similar de diciembre de 2010. El mayor ratio de morosidad se observó en las Edpymes (3,8 por ciento), seguido de las Cajas Municipales (3,2 por ciento) y Empresas Financieras (2,0 por ciento).

**CUADRO Nº 26**  
**MOROSIDAD EN EL SISTEMA FINANCIERO 1/**  
(En porcentaje de las colocaciones brutas)

|   | DICIEMBRE  |            | Variación  |
|---|------------|------------|------------|
|   | 2010       | 2011 3/    |            |
| <b>I. Empresas Bancarias</b>              | <b>0,9</b> | <b>1,4</b> | <b>0,5</b> |
| <b>II. Instituciones de Microfinanzas</b> |            |            |            |
| Empresas Financieras                      | 1,5        | 2,0        | 0,5        |
| Cajas Municipales                         | 3,1        | 3,2        | 0,1        |
| Edpymes                                   | -          | 3,8        | -          |
| <b>III. Entidades Públicas</b>            |            |            |            |
| Banco de la Nación 2/                     | 0,5        | 0,7        | 0,2        |
| <b>TOTAL</b>                              | <b>1,4</b> | <b>1,7</b> | <b>0,3</b> |

1/ Morosidad = (créditos vencidos + créditos en cobranza judicial) / colocaciones brutas.

2/ Sólo considera los créditos de consumo.

3/ Preliminar

Fuente: Superintendencia de Banca y Seguros (SBS).

Elaboración: BCRP, Sucursal Huancayo.

### 4.3. Créditos al Sector Micro Financiero

El crédito otorgado por las Instituciones de Microfinanzas totalizó S/. 109,5 millones, expandiéndose en S/. 32,9 millones (36,5 por ciento de variación real) respecto de su similar de diciembre 2010, cuya canalización se concentró principalmente en la Caja Huancayo, seguido de las Financieras CrediScotia y Confianza.

**CUADRO Nº 27**  
**CRÉDITO DE LAS INSTITUCIONES DE MICROFINANZAS**  
(En miles de nuevos soles)

| INSTITUCIONES          | DICIEMBRE     |                |             |
|------------------------|---------------|----------------|-------------|
|                        | 2010          | 2011           | Var. % 1/   |
| CMAC Huancayo          | 39 307        | 47 150         | 14,5        |
| Financiera CrediScotia | 13 869        | 28 181         | 94,0        |
| Financiera Confianza   | 14 583        | 20 397         | 33,5        |
| CMAC Maynas            | 7 141         | 9 352          | 25,0        |
| Financiera Efectiva    | 1 154         | 2 289          | 89,3        |
| Edpyme Solidaridad     |               | 1 713          | -           |
| Financiera TFC         | 525           | 437            | -20,5       |
| <b>TOTAL</b>           | <b>76 580</b> | <b>109 519</b> | <b>36,5</b> |

1/ Variación en valores reales.

Fuente: Superintendencia de Banca y Seguros (SBS).

Elaboración: BCRP, Sucursal Huancayo.



## **INFORMACIÓN ESTADÍSTICA**



ANEXO 2

PASCO: SUPERFICIE SEMBRADA  
(En hectáreas)

| CULTIVOS                  | Cam paña 2010-2011 |              |              |              |              |              |              |            |              | Cam paña 2011-2012 |              |              |              |              | CULTIVOS      |                           |
|---------------------------|--------------------|--------------|--------------|--------------|--------------|--------------|--------------|------------|--------------|--------------------|--------------|--------------|--------------|--------------|---------------|---------------------------|
|                           | AGO - DIC          | DIC          | ENE          | FEB          | MAR          | ABR          | MAY          | JUN        | JUL          | AGO                | SET          | OCT          | NOV          | DIC          |               | AGO - DIC                 |
| <b>CONSUMO HUMANO</b>     | <b>19 727</b>      | <b>634</b>   | <b>793</b>   | <b>893</b>   | <b>971</b>   | <b>937</b>   | <b>738</b>   | <b>677</b> | <b>1 032</b> | <b>4 826</b>       | <b>6 221</b> | <b>4 816</b> | <b>1 089</b> | <b>481</b>   | <b>17 433</b> | <b>CONSUMO HUMANO</b>     |
| Arroz Cáscara             | 1 930              | 220          | 185          | 225          | 173          | 89           | 0            | 0          | 0            | 330                | 565          | 345          | 50           | 115          | 1 405         | Arroz Cáscara             |
| Arveja Grano Verde        | 84                 | 0            | 12           | 149          | 270          | 86           | 0            | 0          | 2            | 10                 | 32           | 13           | 8            | 0            | 63            | Arveja Grano Verde        |
| Caigua                    | 23                 | 3            | 3            | 6            | 6            | 5            | 11           | 18         | 12           | 11                 | 19           | 6            | 5            | 8            | 49            | Caigua                    |
| Cebada Grano              | 33                 | 29           | 152          | 104          | 0            | 0            | 0            | 0          | 0            | 0                  | 0            | 0            | 3            | 10           | 13            | Cebada Grano              |
| Frejol Grano Seco         | 259                | 0            | 10           | 46           | 89           | 86           | 79           | 15         | 10           | 66                 | 91           | 84           | 6            | 4            | 251           | Frejol Grano Seco         |
| Granadilla                | 110                | 30           | 20           | 40           | 43           | 44           | 37           | 33         | 35           | 47                 | 36           | 43           | 35           | 23           | 184           | Granadilla                |
| Haba Grano Verde          | 394                | 0            | 15           | 6            | 7            | 6            | 0            | 0          | 0            | 66                 | 202          | 105          | 17           | 0            | 390           | Haba Grano Verde          |
| Haba Grano Seco           | 682                | 0            | 0            | 0            | 0            | 0            | 0            | 0          | 0            | 105                | 393          | 114          | 12           | 0            | 624           | Haba Grano Seco           |
| Maíz Amiláceo             | 1 166              | 0            | 0            | 0            | 0            | 0            | 0            | 0          | 0            | 65                 | 455          | 671          | 179          | 0            | 1 370         | Maíz Amiláceo             |
| Maíz Choclo               | 602                | 6            | 0            | 0            | 0            | 0            | 0            | 2          | 2            | 65                 | 369          | 245          | 27           | 11           | 717           | Maíz Choclo               |
| Mandarina                 | 0                  | 0            | 0            | 0            | 0            | 0            | 0            | 0          | 0            | 0                  | 0            | 0            | 0            | 0            | 0             | Mandarina                 |
| Naranja + tangelo         | 0                  | 0            | 0            | 0            | 0            | 0            | 0            | 0          | 0            | 0                  | 0            | 0            | 0            | 0            | 0             | Naranja + tangelo         |
| Oca                       | 420                | 0            | 0            | 0            | 0            | 0            | 0            | 0          | 15           | 172                | 169          | 75           | 10           | 0            | 426           | Oca                       |
| Olluco                    | 748                | 0            | 0            | 0            | 0            | 0            | 0            | 0          | 20           | 218                | 280          | 78           | 4            | 0            | 580           | Olluco                    |
| Palto                     | 4                  | 4            | 0            | 1            | 0            | 0            | 0            | 0          | 0            | 0                  | 0            | 0            | 0            | 0            | 0             | Palto                     |
| Papa                      | 9 169              | 3            | 0            | 107          | 237          | 151          | 8            | 187        | 616          | 3 066              | 2 652        | 2 240        | 262          | 0            | 8 220         | Papa                      |
| Papaya                    | 9                  | 2            | 0            | 0            | 0            | 1            | 3            | 0          | 0            | 0                  | 0            | 0            | 0            | 0            | 0             | Papaya                    |
| Piña                      | 6                  | 2            | 0            | 0            | 0            | 0            | 0            | 0          | 0            | 0                  | 0            | 0            | 0            | 0            | 0             | Piña                      |
| Plátano                   | 307                | 75           | 23           | 34           | 36           | 77           | 93           | 64         | 38           | 19                 | 23           | 36           | 36           | 24           | 138           | Plátano                   |
| Trigo                     | 78                 | 78           | 172          | 96           | 0            | 0            | 0            | 0          | 0            | 0                  | 0            | 0            | 0            | 65           | 65            | Trigo                     |
| Yuca                      | 3 155              | 118          | 115          | 40           | 83           | 371          | 487          | 336        | 281          | 525                | 713          | 600          | 344          | 114          | 2 296         | Yuca                      |
| Zapallo                   | 123                | 1            | 13           | 17           | 21           | 13           | 13           | 15         | 16           | 26                 | 53           | 33           | 6            | 7            | 125           | Zapallo                   |
| Otros Consumo Humano      | 425                | 63           | 73           | 22           | 6            | 8            | 7            | 7          | 5            | 35                 | 169          | 128          | 85           | 100          | 517           | Otros Consumo Humano      |
| <b>CONSUMO INDUSTRIAL</b> | <b>3 479</b>       | <b>106</b>   | <b>90</b>    | <b>425</b>   | <b>757</b>   | <b>487</b>   | <b>165</b>   | <b>58</b>  | <b>52</b>    | <b>898</b>         | <b>823</b>   | <b>739</b>   | <b>238</b>   | <b>255</b>   | <b>2 953</b>  | <b>CONSUMO INDUSTRIAL</b> |
| Algodón                   | 0                  | 0            | 0            | 0            | 0            | 0            | 0            | 0          | 0            | 0                  | 0            | 0            | 0            | 0            | 0             | Algodón                   |
| Achiote                   | 100                | 0            | 0            | 0            | 0            | 0            | 0            | 0          | 0            | 12                 | 9            | 95           | 138          | 163          | 417           | Achiote                   |
| Cacao                     | 13                 | 4            | 0            | 0            | 0            | 4            | 52           | 35         | 20           | 0                  | 0            | 49           | 36           | 76           | 161           | Cacao                     |
| Café                      | 275                | 90           | 62           | 55           | 252          | 130          | 80           | 0          | 0            | 0                  | 0            | 0            | 0            | 0            | 0             | Café                      |
| Maíz Amarillo Duro        | 3 056              | 0            | 0            | 360          | 490          | 340          | 9            | 4          | 10           | 866                | 800          | 574          | 43           | 2            | 2 285         | Maíz Amarillo Duro        |
| Pijuayo                   | 0                  | 0            | 0            | 0            | 0            | 0            | 0            | 0          | 0            | 0                  | 0            | 0            | 0            | 0            | 0             | Pijuayo                   |
| Rocoto                    | 35                 | 12           | 25           | 10           | 12           | 13           | 24           | 19         | 22           | 17                 | 10           | 21           | 21           | 14           | 83            | Rocoto                    |
| Yacon                     | 0                  | 0            | 3            | 0            | 3            | 0            | 0            | 0          | 0            | 3                  | 4            | 0            | 0            | 0            | 7             | Yacon                     |
| <b>CONSUMO ANIMAL</b>     | <b>4 654</b>       | <b>1 132</b> | <b>270</b>   | <b>295</b>   | <b>655</b>   | <b>630</b>   | <b>395</b>   | <b>0</b>   | <b>0</b>     | <b>0</b>           | <b>0</b>     | <b>320</b>   | <b>357</b>   | <b>270</b>   | <b>947</b>    | <b>CONSUMO ANIMAL</b>     |
| Alfalfa                   | 0                  | 0            | 0            | 0            | 0            | 0            | 0            | 0          | 0            | 0                  | 0            | 0            | 0            | 0            | 0             | Alfalfa                   |
| Avena Forrajera           | 79                 | 32           | 0            | 0            | 0            | 0            | 0            | 0          | 0            | 0                  | 0            | 0            | 14           | 47           | 61            | Avena Forrajera           |
| Pasto Braquearia          | 3 345              | 790          | 260          | 280          | 625          | 620          | 370          | 0          | 0            | 0                  | 0            | 320          | 340          | 220          | 880           | Braquearia                |
| Dactylis                  | 0                  | 0            | 0            | 0            | 0            | 0            | 0            | 0          | 0            | 0                  | 0            | 0            | 3            | 0            | 3             | Dactylis                  |
| Rye Grass                 | 0                  | 0            | 0            | 0            | 0            | 0            | 0            | 0          | 0            | 0                  | 0            | 0            | 0            | 3            | 3             | Rye Grass                 |
| Setarea                   | 1 230              | 310          | 10           | 15           | 30           | 10           | 25           | 0          | 0            | 0                  | 0            | 0            | 0            | 0            | 0             | Setarea                   |
| Trebol                    | 0                  | 0            | 0            | 0            | 0            | 0            | 0            | 0          | 0            | 0                  | 0            | 0            | 0            | 0            | 0             | Trebol                    |
| <b>TOTAL</b>              | <b>27 860</b>      | <b>1 872</b> | <b>1 153</b> | <b>1 613</b> | <b>2 383</b> | <b>2 054</b> | <b>1 298</b> | <b>735</b> | <b>1 084</b> | <b>5 724</b>       | <b>7 044</b> | <b>5 875</b> | <b>1 684</b> | <b>1 006</b> | <b>21 333</b> | <b>TOTAL</b>              |

Fuente: Dirección Regional de Agricultura - Pasco.

Elaboración: BCRP, Sucursal Huancayo.

ANEXO 3

PASCO: SUPERFICIE COSECHADA

(En hectáreas)

| CULTIVOS                  | 2 010          |               | 2 011        |              |              |              |              |              |              |              |              |            |            |               | CULTIVOS       |                           |                 |
|---------------------------|----------------|---------------|--------------|--------------|--------------|--------------|--------------|--------------|--------------|--------------|--------------|------------|------------|---------------|----------------|---------------------------|-----------------|
|                           | ENE - DIC      | DIC           | ENE          | FEB          | MAR          | ABR          | MAY          | JUN          | JUL          | AGO          | SET          | OCT        | NOV        | DIC           |                | ENE - DIC                 |                 |
| <b>CONSUMO HUMANO</b>     | <b>32 503</b>  | <b>10 800</b> | <b>1 300</b> | <b>2 005</b> | <b>2 150</b> | <b>2 852</b> | <b>3 486</b> | <b>3 940</b> | <b>2 924</b> | <b>1 714</b> | <b>857</b>   | <b>696</b> | <b>595</b> | <b>10 094</b> | <b>32 611</b>  | <b>CONSUMO HUMANO</b>     |                 |
| Arroz Cáscara             | 1 960          | 333           | 160          | 540          | 270          | 255          | 90           | 140          | 185          | 233          | 89           | 0          | 0          | 215           | 2 177          | Arroz Cáscara             |                 |
| Arveja Grano Verde        | 392            | 0             | 2            | 29           | 21           | 13           | 60           | 195          | 239          | 42           | 1            | 0          | 2          | 0             | 604            | Arveja Grano Verde        |                 |
| Caigua                    | 58             | 3             | 7            | 3            | 3            | 3            | 3            | 3            | 3            | 6            | 8            | 15         | 15         | 19            | 88             | Caigua                    |                 |
| Cebada Grano              | 244            | 0             | 0            | 0            | 0            | 0            | 0            | 41           | 166          | 82           | 0            | 0          | 0          | 0             | 289            | Cebada Grano              |                 |
| Frejol Grano Seco         | 486            | 48            | 42           | 64           | 0            | 11           | 15           | 40           | 112          | 100          | 46           | 58         | 15         | 75            | 578            | Frejol Grano Seco         |                 |
| Granadilla                | 1 298          | 1 298         | 0            | 0            | 0            | 0            | 0            | 0            | 0            | 0            | 0            | 0          | 0          | 1 579         | 1 579          | Granadilla                |                 |
| Haba Grano Verde          | 422            | 0             | 52           | 87           | 87           | 101          | 34           | 45           | 9            | 6            | 7            | 0          | 0          | 0             | 428            | Haba Grano Verde          |                 |
| Haba Grano Seco           | 592            | 0             | 0            | 0            | 0            | 0            | 0            | 143          | 441          | 98           | 0            | 0          | 0          | 0             | 682            | Haba Grano Seco           |                 |
| Maíz Amiláceo             | 1 264          | 0             | 0            | 0            | 0            | 0            | 60           | 105          | 579          | 311          | 0            | 0          | 0          | 0             | 1 055          | Maíz Amiláceo             |                 |
| Maíz Choclo               | 591            | 0             | 69           | 96           | 68           | 84           | 231          | 53           | 0            | 0            | 0            | 2          | 2          | 0             | 605            | Maíz Choclo               |                 |
| Mandarina                 | 37             | 37            | 0            | 0            | 0            | 0            | 0            | 0            | 0            | 0            | 0            | 0          | 0          | 32            | 32             | Mandarina                 |                 |
| Naranja + tangelo         | 173            | 173           | 0            | 0            | 0            | 0            | 0            | 0            | 0            | 0            | 0            | 0          | 0          | 133           | 133            | Naranja + tangelo         |                 |
| Oca                       | 499            | 0             | 0            | 0            | 0            | 26           | 69           | 323          | 2            | 0            | 0            | 0          | 0          | 0             | 420            | Oca                       |                 |
| Olluco                    | 612            | 0             | 0            | 0            | 2            | 29           | 73           | 525          | 119          | 0            | 0            | 0          | 0          | 0             | 748            | Olluco                    |                 |
| Palto                     | 253            | 253           | 0            | 0            | 0            | 0            | 0            | 0            | 0            | 0            | 0            | 0          | 0          | 234           | 234            | Palto                     |                 |
| Papa                      | 10 175         | 333           | 735          | 942          | 1 471        | 1 866        | 2 242        | 1 711        | 222          | 107          | 241          | 142        | 44         | 346           | 10 069         | Papa                      |                 |
| Papaya                    | 58             | 58            | 0            | 0            | 0            | 0            | 0            | 0            | 0            | 0            | 0            | 0          | 0          | 57            | 57             | Papaya                    |                 |
| Piña                      | 234            | 234           | 0            | 0            | 0            | 0            | 0            | 0            | 0            | 0            | 0            | 0          | 0          | 110           | 110            | Piña                      |                 |
| Plátano                   | 7 483          | 7 483         | 0            | 0            | 0            | 0            | 0            | 0            | 0            | 0            | 0            | 0          | 0          | 6 624         | 6 624          | Plátano                   |                 |
| Trigo                     | 373            | 0             | 0            | 0            | 0            | 0            | 0            | 0            | 128          | 218          | 0            | 0          | 0          | 0             | 346            | 346                       | Trigo           |
| Yuca                      | 4 179          | 412           | 221          | 204          | 179          | 392          | 478          | 544          | 521          | 384          | 449          | 466        | 495        | 536           | 4 869          | Yuca                      |                 |
| Zapallo                   | 234            | 11            | 8            | 17           | 24           | 44           | 42           | 19           | 17           | 11           | 6            | 12         | 20         | 237           | 237            | Zapallo                   |                 |
| Otros C. Humano           | 886            | 124           | 4            | 23           | 25           | 28           | 89           | 53           | 181          | 110          | 5            | 7          | 10         | 114           | 647            | Otros C. Humano           |                 |
| <b>CONSUMO INDUSTRIAL</b> | <b>14 160</b>  | <b>10 579</b> | <b>428</b>   | <b>1 058</b> | <b>142</b>   | <b>76</b>    | <b>104</b>   | <b>276</b>   | <b>576</b>   | <b>508</b>   | <b>340</b>   | <b>6</b>   | <b>14</b>  | <b>11 076</b> | <b>14 604</b>  | <b>CONSUMO INDUSTRIAL</b> |                 |
| Algodón                   | 34             | 34            | 0            | 0            | 0            | 0            | 0            | 0            | 0            | 0            | 0            | 0          | 0          | 34            | 34             | Algodón                   |                 |
| Achiote                   | 1 008          | 1 008         | 0            | 0            | 0            | 0            | 0            | 0            | 0            | 0            | 0            | 0          | 0          | 1 532         | 1 532          | Achiote                   |                 |
| Cacao                     | 262            | 262           | 0            | 0            | 0            | 0            | 0            | 0            | 0            | 0            | 0            | 0          | 0          | 342           | 342            | Cacao                     |                 |
| Café                      | 7 709          | 7 709         | 0            | 0            | 0            | 0            | 0            | 0            | 0            | 0            | 0            | 0          | 0          | 7 766         | 7 766          | Café                      |                 |
| Maíz Amarillo Duro        | 4 071          | 496           | 428          | 1 058        | 142          | 76           | 103          | 276          | 574          | 507          | 340          | 6          | 14         | 413           | 3 937          | Maíz Amarillo Duro        |                 |
| Pijuayo                   | 573            | 573           | 0            | 0            | 0            | 0            | 0            | 0            | 0            | 0            | 0            | 0          | 0          | 463           | 463            | Pijuayo                   |                 |
| Rocoto                    | 495            | 495           | 0            | 0            | 0            | 0            | 0            | 0            | 0            | 0            | 0            | 0          | 0          | 526           | 526            | Rocoto                    |                 |
| Yacon                     | 8              | 2             | 0            | 0            | 0            | 0            | 1            | 0            | 2            | 1            | 0            | 0          | 0          | 0             | 4              | 4                         | Yacon           |
| <b>CONSUMO ANIMAL</b>     | <b>54 618</b>  | <b>54 489</b> | <b>0</b>     | <b>0</b>     | <b>0</b>     | <b>0</b>     | <b>21</b>    | <b>30</b>    | <b>28</b>    | <b>0</b>     | <b>0</b>     | <b>0</b>   | <b>0</b>   | <b>62 825</b> | <b>62 904</b>  | <b>CONSUMO ANIMAL</b>     |                 |
| Alfalfa                   | 191            | 191           | 0            | 0            | 0            | 0            | 0            | 0            | 0            | 0            | 0            | 0          | 0          | 191           | 191            | Alfalfa                   |                 |
| Avena Forrajera           | 129            | 0             | 0            | 0            | 0            | 0            | 21           | 30           | 28           | 0            | 0            | 0          | 0          | 0             | 79             | 79                        | Avena Forrajera |
| Pasto Braquearia          | 35 315         | 35 315        | 0            | 0            | 0            | 0            | 0            | 0            | 0            | 0            | 0            | 0          | 0          | 40 450        | 40 450         | Braquearia                |                 |
| Pasto Dactylis            | 332            | 332           | 0            | 0            | 0            | 0            | 0            | 0            | 0            | 0            | 0            | 0          | 0          | 334           | 334            | Dactylis                  |                 |
| Rye Grass                 | 379            | 379           | 0            | 0            | 0            | 0            | 0            | 0            | 0            | 0            | 0            | 0          | 0          | 378           | 378            | Rye Grass                 |                 |
| Pasto Setarea             | 18 167         | 18 167        | 0            | 0            | 0            | 0            | 0            | 0            | 0            | 0            | 0            | 0          | 0          | 21 367        | 21 367         | Setarea                   |                 |
| Trebol                    | 105            | 105           | 0            | 0            | 0            | 0            | 0            | 0            | 0            | 0            | 0            | 0          | 0          | 105           | 105            | Trebol                    |                 |
| <b>TOTAL</b>              | <b>101 281</b> | <b>75 868</b> | <b>1 728</b> | <b>3 063</b> | <b>2 292</b> | <b>2 928</b> | <b>3 611</b> | <b>4 246</b> | <b>3 528</b> | <b>2 222</b> | <b>1 197</b> | <b>702</b> | <b>609</b> | <b>83 995</b> | <b>110 119</b> | <b>TOTAL</b>              |                 |

Fuente: Dirección Regional de Agricultura - Pasco.

Elaboración: BCRP, Sucursal Huancayo.

ANEXO 4

PASCO: PRODUCCIÓN MINERA METÁLICA

(Contenido fino)

| Producción Metálica<br>Concentración | 2 010     |         | 2 011   |         |         |         |         |         |        |         |         |         |        |         | Producción Metálica<br>Concentración |              |
|--------------------------------------|-----------|---------|---------|---------|---------|---------|---------|---------|--------|---------|---------|---------|--------|---------|--------------------------------------|--------------|
|                                      | ENE - DIC | DIC     | ENE     | FEB     | MAR     | ABR     | MAY     | JUN     | JUL    | AGO     | SET     | OCT     | NOV    | DIC     |                                      | ENE - DIC    |
| COBRE (TMF)                          | 29 222    | 4 662   | 3 563   | 3 167   | 3 365   | 2 079   | 2 494   | 2 355   | 2 802  | 2 408   | 2 428   | 2 942   | 3 847  | 3 856   | 35 307                               | COBRE (TMF)  |
| PLOMO (TMF)                          | 95 728    | 6 991   | 5 258   | 5 678   | 5 442   | 6 294   | 8 097   | 7 450   | 7 984  | 7 738   | 8 312   | 6 432   | 6 647  | 7 751   | 83 083                               | PLOMO (TMF)  |
| ZINC (TMF)                           | 384 638   | 32 512  | 27 614  | 23 682  | 26 608  | 28 213  | 29 624  | 27 949  | 28 442 | 28 545  | 29 494  | 24 279  | 23 744 | 27 106  | 325 301                              | ZINC (TMF)   |
| ORO (Grs.f)                          | 1 401 733 | 175 389 | 183 806 | 150 239 | 159 340 | 123 532 | 111 764 | 115 952 | 95 734 | 128 995 | 125 069 | 106 724 | 96 598 | 107 563 | 1 505 315                            | ORO (Grs.f)  |
| PLATA (Kg.f)                         | 831 765   | 78 290  | 77 369  | 64 772  | 69 451  | 61 431  | 90 288  | 78 074  | 82 755 | 75 823  | 74 956  | 70 933  | 72 893 | 80 979  | 899 724                              | PLATA (Kg.f) |

Fuente: DGM/Estadística Minera

Elaboración: BCRP, Sucursal Huancayo.

**ANEXO 5**

**PASCO: PRODUCCIÓN Y VENTA DE OXIDO DE CALCIO**  
(En toneladas)

|                   | 2 010     |       | 2011 1/ |       |       |       |       |       |       |       |       |       |       |       |           |                   |
|-------------------|-----------|-------|---------|-------|-------|-------|-------|-------|-------|-------|-------|-------|-------|-------|-----------|-------------------|
|                   | ENE - DIC | DIC   | ENE     | FEB   | MAR   | ABR   | MAY   | JUN   | JUL   | AGO   | SET   | OCT   | NOV   | DIC   | ENE - DIC |                   |
| <b>Producción</b> | 38 684    | 5 589 | 6 089   | 1 758 | 3 912 | 3 465 | 2 285 | 2 958 | 1 489 | 3 658 | 1 625 | 1 125 | 2 356 | 4 985 | 35 705    | <b>Producción</b> |
| <b>Venta</b>      | 40 861    | 2 356 | 4 315   | 2 201 | 4 125 | 3 456 | 3 955 | 3 685 | 1 912 | 2 489 | 3 526 | 3 426 | 2 415 | 2 045 | 37 550    | <b>Venta</b>      |

1/ Preliminar

Fuente: Produce - Pasco

Elaboración: BCRP, Sucursal Huancayo.

**ANEXO 6**

**PASCO: PRODUCCIÓN DE OXIDO DE CALCIO**  
(Variación porcentual real 1/)

| 2 010     |       | 2011 1/ |       |      |      |      |      |      |      |      |       |      |       |           |
|-----------|-------|---------|-------|------|------|------|------|------|------|------|-------|------|-------|-----------|
| ENE - DIC | DIC   | ENE     | FEB   | MAR  | ABR  | MAY  | JUN  | JUL  | AGO  | SET  | OCT   | NOV  | DIC   | ENE - DIC |
| -14,3     | -12,9 | -5,4    | -11,5 | -8,3 | -7,8 | -4,2 | -9,2 | -4,6 | -5,0 | -7,1 | -12,3 | -8,1 | -10,8 | -7,7      |

1/ Preliminar

Fuente: Produce - Pasco

Elaboración: BCRP, Sucursal Huancayo.

**ANEXO 7**

**PASCO: PRODUCCIÓN DE ENERGÍA ELÉCTRICA  
(EN MW.h)**

|       | 2 010     |        | 2 011   |        |         |         |        |        |        |        |        |        |        |         |           |           |
|-------|-----------|--------|---------|--------|---------|---------|--------|--------|--------|--------|--------|--------|--------|---------|-----------|-----------|
|       | ENE - DIC | DIC    | ENE     | FEB    | MAR     | ABR     | MAY    | JUN    | JUL    | AGO    | SET    | OCT    | NOV    | DIC     |           | ENE - DIC |
| TOTAL | 793 219   | 90 768 | 110 103 | 98 160 | 108 454 | 104 295 | 89 488 | 67 695 | 65 877 | 58 794 | 60 803 | 69 163 | 69 966 | 100 056 | 1 002 854 | TOTAL     |

Fuente: MINEM

Elaboración: BCRP, Sucursal Huancayo.

ANEXO 8

PASCO: INDICADORES DE OCUPABILIDAD EN ESTABLECIMIENTOS DE HOSPEDAJE COLECTIVO - TODAS LAS CATEGORÍAS

| Indicadores                                   | 2010           |               | 2011          |               |               |               |               |               |               |               |               |               |               |               | Indicadores    |   |
|---|----------------|---------------|---------------|---------------|---------------|---------------|---------------|---------------|---------------|---------------|---------------|---------------|---------------|---------------|----------------|---|
|   | ENE - DIC      | DIC           | ENE           | FEB           | MAR           | ABR           | MAY           | JUN           | JUL           | AGO           | SET           | OCT           | NOV           | DIC           |                | ENE - DIC                                     |
| <b>Total de Arribos</b>                       | <b>181 762</b> | <b>15 287</b> | <b>14 762</b> | <b>14 561</b> | <b>15 463</b> | <b>15 670</b> | <b>16 038</b> | <b>16 265</b> | <b>18 369</b> | <b>18 878</b> | <b>17 188</b> | <b>20 515</b> | <b>16 994</b> | <b>16 280</b> | <b>200 983</b> | <b>Total de Arribos</b>                       |
| Nacionales                                    | 180 362        | 15 156        | 14 716        | 14 459        | 15 364        | 15 535        | 15 869        | 16 160        | 18 118        | 18 640        | 17 051        | 20 367        | 16 889        | 16 138        | 199 306        | Nacionales                                    |
| Extranjeros                                   | 1 400          | 131           | 46            | 102           | 99            | 135           | 169           | 105           | 251           | 238           | 137           | 148           | 105           | 142           | 1 677          | Extranjeros                                   |
| <b>Total de Pernoctaciones</b>                | <b>250 266</b> | <b>20 571</b> | <b>19 677</b> | <b>19 633</b> | <b>20 478</b> | <b>20 624</b> | <b>22 318</b> | <b>21 694</b> | <b>25 450</b> | <b>25 141</b> | <b>23 208</b> | <b>25 178</b> | <b>22 908</b> | <b>20 346</b> | <b>266 655</b> | <b>Total de Pernoctaciones</b>                |
| Nacionales                                    | 247 252        | 20 283        | 19 598        | 19 280        | 20 225        | 20 351        | 21 987        | 21 451        | 24 916        | 24 683        | 22 941        | 24 857        | 22 751        | 19 990        | 263 030        | Nacionales                                    |
| Extranjeros                                   | 3 014          | 288           | 79            | 353           | 253           | 273           | 331           | 243           | 534           | 458           | 267           | 321           | 157           | 356           | 3 625          | Extranjeros                                   |
| <b>Permanencia Promedio (días)</b>            | <b>1,4</b>     | <b>1,4</b>    | <b>1,3</b>    | <b>1,4</b>    | <b>1,3</b>    | <b>1,3</b>    | <b>1,4</b>    | <b>1,3</b>    | <b>1,4</b>    | <b>1,3</b>    | <b>1,4</b>    | <b>1,2</b>    | <b>1,4</b>    | <b>1,3</b>    | <b>1,3</b>     | <b>Permanencia Promedio (días)</b>            |
| Nacionales                                    | 1,4            | 1,4           | 1,3           | 1,3           | 1,3           | 1,3           | 1,4           | 1,3           | 1,4           | 1,3           | 1,4           | 1,2           | 1,4           | 1,2           | 1,3            | Nacionales                                    |
| Extranjeros                                   | 2,1            | 2,2           | 1,6           | 3,3           | 2,8           | 2,0           | 1,9           | 2,2           | 2,1           | 2,0           | 1,9           | 2,0           | 1,4           | 2,5           | 2,1            | Extranjeros                                   |
| <b>Oferta Promedio</b>                        |                |               |               |               |               |               |               |               |               |               |               |               |               |               |                | <b>Oferta Promedio</b>                        |
| Número de establecimiento                     | 186            | 190           | 182           | 183           | 182           | 184           | 184           | 185           | 185           | 186           | 187           | 187           | 187           | 187           | 185            | Número de establecimiento                     |
| Número de habitaciones                        | 2 431          | 2 487         | 2 466         | 2 474         | 2 428         | 2 518         | 2 485         | 2 553         | 2 645         | 2 602         | 2 605         | 2 585         | 2 563         | 2 571         | 2 541          | Número de habitaciones                        |
| Número de plazas-cama                         | 3 913          | 3 980         | 3 855         | 3 904         | 3 837         | 4 048         | 3 984         | 4 038         | 4 164         | 4 121         | 4 163         | 4 173         | 4 155         | 4 178         | 4 052          | Número de plazas-cama                         |
| <b>Indicadores Promedios</b>                  |                |               |               |               |               |               |               |               |               |               |               |               |               |               |                | <b>Indicadores Promedios</b>                  |
| Tasa Neta de Ocupación de Habitaciones (%) 1/ | 22,5           | 20,7          | 18,7          | 21,8          | 21,7          | 22,3          | 23,7          | 22,5          | 25,7          | 25,2          | 25,7          | 25,4          | 24,4          | 18,8          | 23,0           | Tasa Neta de Ocupación de Habitaciones (%) 1/ |
| Tasa Neta de Ocupación de Camas (%) 2/        | 17,5           | 16,9          | 16,5          | 18,1          | 17,1          | 17,0          | 18,2          | 18,1          | 19,8          | 19,7          | 18,7          | 19,7          | 18,7          | 15,8          | 18,1           | Tasa Neta de Ocupación de Camas (%) 2/        |
| <b>Total Empleo Promedio</b>                  | <b>422</b>     | <b>450</b>    | <b>405</b>    | <b>404</b>    | <b>409</b>    | <b>405</b>    | <b>398</b>    | <b>400</b>    | <b>428</b>    | <b>429</b>    | <b>445</b>    | <b>445</b>    | <b>454</b>    | <b>449</b>    | <b>423</b>     | <b>Total Empleo Promedio</b>                  |

1/ TNOH = (Total de habitaciones ocupadas)\*100 / (Total de habitaciones disponibles \* n° de noches en el mes).

2/ TNOC = (Total de pernoctaciones)\*100 / (Total de plazas-camas disponibles \* n° de noches en el mes).

Fuente: MINCETUR, [www.mincetur.gob.pe](http://www.mincetur.gob.pe)

Elaboración: BCRP, Sucursal Huancayo.



ANEXO 9

PASCO: EXPORTACIONES FOB POR GRUPO DE PRODUCTOS 1/  
(MILES US\$)

| TIPO                              | 2 010            |                | 2 011         |               |               |                |                |               |                |                |                |                |               |                |                  | TIPO                              |
|-----------------------------------|------------------|----------------|---------------|---------------|---------------|----------------|----------------|---------------|----------------|----------------|----------------|----------------|---------------|----------------|------------------|-----------------------------------|
|                                   | ENE - DIC        | DIC            | ENE           | FEB           | MAR           | ABR            | MAY            | JUN           | JUL            | AGO            | SET            | OCT            | NOV           | DIC            | ENE - DIC        |                                   |
| <b>Productos Tradicionales</b>    | <b>1 068 563</b> | <b>164 813</b> | <b>54 197</b> | <b>24 675</b> | <b>81 277</b> | <b>161 534</b> | <b>148 156</b> | <b>40 950</b> | <b>172 087</b> | <b>146 634</b> | <b>101 280</b> | <b>114 127</b> | <b>50 320</b> | <b>155 563</b> | <b>1 250 800</b> | <b>Productos Tradicionales</b>    |
| Agropecuario                      | 4 153            | 178            | 49            | 203           | 235           | 0              | 0              | 130           | 1 274          | 1 445          | 2 368          | 367            | 284           | 72             | 6 426            | Agropecuario                      |
| Minero                            | 1 064 410        | 164 634        | 54 148        | 24 472        | 81 042        | 161 534        | 148 156        | 40 820        | 170 812        | 145 189        | 98 912         | 113 760        | 50 036        | 155 492        | 1 244 374        | Minero                            |
| <b>Productos No Tradicionales</b> | <b>674</b>       | <b>15</b>      | <b>184</b>    | <b>27</b>     | <b>20</b>     | <b>16</b>      | <b>117</b>     | <b>47</b>     | <b>54</b>      | <b>270</b>     | <b>211</b>     | <b>50</b>      | <b>64</b>     | <b>2</b>       | <b>1 061</b>     | <b>Productos No Tradicionales</b> |
| Agropecuarios                     | 247              | 13             | 184           | 27            | 20            | 16             | 35             | 47            | 54             | 188            | 211            | 50             | 64            | 0              | 895              | Agropecuarios                     |
| Textil                            | 0                | 0              | 0             | 0             | 0             | 0              | 0              | 0             | 0              | 0              | 0              | 0              | 0             | 0              | 0                | Textil                            |
| Maderas y papeles, y sus manuf.   | 0                | 0              | 0             | 0             | 0             | 0              | 0              | 0             | 0              | 0              | 0              | 0              | 0             | 0              | 0                | Maderas y papeles, y sus manuf.   |
| Químicos                          | 64               | 2              | 0             | 0             | 0             | 0              | 0              | 0             | 0              | 0              | 0              | 0              | 0             | 2              | 2                | Químicos                          |
| Minerales no metálicos            | 0                | 0              | 0             | 0             | 0             | 0              | 0              | 0             | 0              | 0              | 0              | 0              | 0             | 0              | 0                | Minerales no metálicos            |
| Sidero - Metalúrgicos y joyería   | 0                | 0              | 0             | 0             | 0             | 0              | 0              | 0             | 0              | 0              | 0              | 0              | 0             | 0              | 0                | Sidero - Metalúrgicos y joyería   |
| Metal - Mecánicos                 | 363              | 0              | 0             | 0             | 0             | 0              | 82             | 0             | 0              | 82             | 0              | 0              | 0             | 0              | 164              | Metal - Mecánicos                 |
| Otros No Tradicionales            | 0                | 0              | 0             | 0             | 0             | 0              | 0              | 0             | 0              | 0              | 0              | 0              | 0             | 0              | 0                | Otros No Tradicionales            |
| <b>TOTAL EXPORTACIONES</b>        | <b>1 069 236</b> | <b>164 828</b> | <b>54 381</b> | <b>24 702</b> | <b>81 298</b> | <b>161 550</b> | <b>148 273</b> | <b>40 997</b> | <b>172 140</b> | <b>146 903</b> | <b>101 491</b> | <b>114 177</b> | <b>50 384</b> | <b>155 565</b> | <b>1 251 862</b> | <b>TOTAL EXPORTACIONES</b>        |

1 Cifras Preliminares.

Fuente: SUNAT, www.sunat.gob.pe

Elaboración: BCRP, Sucursal Huancayo.

ANEXO 10

PASCO: EXPORTACIONES FOB DE PRODUCTOS TRADICIONALES 1/  
(MILES US\$)

| TIPO                | 2 010            |                | 2 011         |               |               |                |                |               |                |                |                |                |               |                |                  | TIPO                |
|---------------------|------------------|----------------|---------------|---------------|---------------|----------------|----------------|---------------|----------------|----------------|----------------|----------------|---------------|----------------|------------------|---------------------|
|                     | ENE - DIC        | DIC            | ENE           | FEB           | MAR           | ABR            | MAY            | JUN           | JUL            | AGO            | SET            | OCT            | NOV           | DIC            | ENE - DIC        |                     |
| <b>AGROPECUARIO</b> | <b>4 153</b>     | <b>178</b>     | <b>49</b>     | <b>203</b>    | <b>235</b>    | <b>0</b>       | <b>0</b>       | <b>130</b>    | <b>1 274</b>   | <b>1 445</b>   | <b>2 368</b>   | <b>367</b>     | <b>284</b>    | <b>72</b>      | <b>6 426</b>     | <b>AGROPECUARIO</b> |
| Café                |                  |                |               |               |               |                |                |               |                |                |                |                |               |                |                  | Café                |
| Volúmen (TM)        | 1 075            | 19             | 0             | 0             | 0             | 0              | 0              | 0             | 228            | 169            | 332            | 46             | 57            | 0              | 832              | Volúmen (TM)        |
| Valor (Miles US\$)  | 3 729            | 84             | 0             | 0             | 0             | 0              | 0              | 0             | 1 100          | 959            | 1 826          | 285            | 229           | 0              | 4 398            | Valor (Miles US\$)  |
| Lana                |                  |                |               |               |               |                |                |               |                |                |                |                |               |                |                  | Lana                |
| Volúmen (TM)        | 247              | 48             | 25            | 100           | 100           | 0              | 0              | 50            | 50             | 140            | 138            | 24             | 25            | 22             | 673              | Volúmen (TM)        |
| Valor (Miles US\$)  | 424              | 94             | 49            | 203           | 235           | 0              | 0              | 130           | 174            | 486            | 542            | 82             | 56            | 72             | 2 029            | Valor (Miles US\$)  |
| <b>MINEROS</b>      | <b>1 064 410</b> | <b>164 634</b> | <b>54 148</b> | <b>24 472</b> | <b>81 042</b> | <b>161 534</b> | <b>148 156</b> | <b>40 820</b> | <b>170 812</b> | <b>145 189</b> | <b>98 912</b>  | <b>113 760</b> | <b>50 036</b> | <b>155 492</b> | <b>1 244 374</b> | <b>MINEROS</b>      |
| Plata               |                  |                |               |               |               |                |                |               |                |                |                |                |               |                |                  | Plata               |
| Volúmen (TM)        | 0                | 0              | 0             | 0             | 0             | 0              | 0              | 0             | 2 506          | 846            | 0              | 0              | 0             | 0              | 3 352            | Volúmen (TM)        |
| Valor (Miles US\$)  | 0                | 0              | 0             | 0             | 0             | 0              | 0              | 0             | 16 384         | 2 832          | 0              | 0              | 0             | 0              | 19 215           | Valor (Miles US\$)  |
| Cobre               |                  |                |               |               |               |                |                |               |                |                |                |                |               |                |                  | Cobre               |
| Volúmen (TM)        | 94 467           | 24 122         | 0             | 0             | 2 377         | 22 972         | 6 590          | 1 859         | 18 201         | 9 185          | 16 606         | 900            | 12 666        | 20 512         | 111 869          | Volúmen (TM)        |
| Valor (Miles US\$)  | 201 375          | 52 412         | 0             | 0             | 19 818        | 57 181         | 41 208         | 7 251         | 41 861         | 39 014         | 40 402         | 3 237          | 29 671        | 57 470         | 337 114          | Valor (Miles US\$)  |
| Plomo               |                  |                |               |               |               |                |                |               |                |                |                |                |               |                |                  | Plomo               |
| Volúmen (TM)        | 206 046          | 17 578         | 10 937        | 2 262         | 5 387         | 14 527         | 14 980         | 4 376         | 16 338         | 14 415         | 6 608          | 16 308         | 4 329         | 16 856         | 127 322          | Volúmen (TM)        |
| Valor (Miles US\$)  | 500 991          | 51 152         | 48 024        | 7 909         | 33 155        | 64 696         | 72 991         | 17 445        | 79 521         | 68 294         | 44 696         | 83 468         | 14 359        | 67 681         | 602 241          | Valor (Miles US\$)  |
| Zinc                |                  |                |               |               |               |                |                |               |                |                |                |                |               |                |                  | Zinc                |
| Volúmen (TM)        | 506 267          | 81 022         | 4 598         | 17 980        | 20 459        | 45 357         | 42 087         | 16 715        | 36 041         | 36 102         | 14 438         | 31 155         | 6 697         | 39 922         | 311 551          | Volúmen (TM)        |
| Valor (Miles US\$)  | 332 161          | 56 775         | 3 826         | 16 563        | 16 486        | 35 418         | 30 968         | 13 233        | 29 654         | 30 620         | 9 709          | 24 418         | 4 019         | 29 051         | 243 965          | Valor (Miles US\$)  |
| Otros (US\$)        | 29 884           | 4 296          | 2 298         | 0             | 11 584        | 4 239          | 2 990          | 2 890         | 3 392          | 4 430          | 4 105          | 2 637          | 1 986         | 1 289          | 41 839           | Otros (US\$)        |
| <b>TOTAL</b>        | <b>1 068 563</b> | <b>164 813</b> | <b>54 197</b> | <b>24 675</b> | <b>81 277</b> | <b>161 534</b> | <b>148 156</b> | <b>40 950</b> | <b>172 087</b> | <b>146 634</b> | <b>101 280</b> | <b>114 127</b> | <b>50 320</b> | <b>155 563</b> | <b>1 250 800</b> | <b>TOTAL</b>        |

Y Cifras Preliminares.

Fuente: SUNAT. www.sunat.gob.pe

Elaboración: BCRP, Sucursal Huancayo.

ANEXO 11

PASCO: EXPORTACIONES FOB DE PRODUCTOS NO TRADICIONALES 1/  
(MILES US\$)

| TIPO                            | 2 010      |           | 2 011      |           |           |           |            |           |           |            |            |           |           |          | TIPO         |                   |                                 |
|---------------------------------|------------|-----------|------------|-----------|-----------|-----------|------------|-----------|-----------|------------|------------|-----------|-----------|----------|--------------|-------------------|---------------------------------|
|                                 | ENE - DIC  | DIC       | ENE        | FEB       | MAR       | ABR       | MAY        | JUN       | JUL       | AGO        | SET        | OCT       | NOV       | DIC      |              | ENE - DIC         |                                 |
| Agropecuarios                   | 247        | 13        | 184        | 27        | 20        | 16        | 35         | 47        | 54        | 188        | 211        | 50        | 64        | 0        | 895          | Agropecuarios     |                                 |
| Textil                          | 0          | 0         | 0          | 0         | 0         | 0         | 0          | 0         | 0         | 0          | 0          | 0         | 0         | 0        | 0            | 0                 | Textil                          |
| Maderas y papeles               | 0          | 0         | 0          | 0         | 0         | 0         | 0          | 0         | 0         | 0          | 0          | 0         | 0         | 0        | 0            | 0                 | Maderas y papeles               |
| Químicos                        | 64         | 2         | 0          | 0         | 0         | 0         | 0          | 0         | 0         | 0          | 0          | 0         | 0         | 0        | 2            | 2                 | Químicos                        |
| Minerales no metálicos          | 0          | 0         | 0          | 0         | 0         | 0         | 0          | 0         | 0         | 0          | 0          | 0         | 0         | 0        | 0            | 0                 | Minerales no metálicos          |
| Sidero - Metalúrgicos y joyería | 0          | 0         | 0          | 0         | 0         | 0         | 0          | 0         | 0         | 0          | 0          | 0         | 0         | 0        | 0            | 0                 | Sidero - Metalúrgicos y joyería |
| Metal - Mecánicos               | 363        | 0         | 0          | 0         | 0         | 0         | 82         | 0         | 0         | 82         | 0          | 0         | 0         | 0        | 164          | Metal - Mecánicos |                                 |
| Otros No Tradicionales          | 0          | 0         | 0          | 0         | 0         | 0         | 0          | 0         | 0         | 0          | 0          | 0         | 0         | 0        | 0            | 0                 | Otros No Tradicionales          |
| <b>TOTAL</b>                    | <b>674</b> | <b>15</b> | <b>184</b> | <b>27</b> | <b>20</b> | <b>16</b> | <b>117</b> | <b>47</b> | <b>54</b> | <b>270</b> | <b>211</b> | <b>50</b> | <b>64</b> | <b>2</b> | <b>1 061</b> | <b>TOTAL</b>      |                                 |

1/ Cifras Preliminares.

Fuente: SUNAT. [www.sunat.gob.pe](http://www.sunat.gob.pe)

Elaboración: BCRP, Sucursal Huancayo.

## ANEXO 12

PASCO: EXPORTACIONES FOB POR BLOQUE ECONÓMICO Y PAÍSES 1/  
(MILES US\$)

| BLOQUE ECONÓMICO           | 2 010     |         | 2 011  |        |        |         |         |        |         |         |         |         |        |         | BLOQUE ECONÓMICO |                            |
|----------------------------|-----------|---------|--------|--------|--------|---------|---------|--------|---------|---------|---------|---------|--------|---------|------------------|----------------------------|
|                            | ENE- DIC  | DIC     | ENE    | FEB    | MAR    | ABR     | MAY     | JUN    | JUL     | AGO     | SET     | OCT     | NOV    | DIC     |                  | ENE- DIC                   |
| <b>I. AMÉRICA</b>          | 153 030   | 4 737   | 34 247 | 752    | 49 618 | 35 707  | 52 906  | 5 399  | 35 019  | 9 187   | 45 124  | 10 950  | 348    | 38 721  | 317 979          | <b>I. AMÉRICA</b>          |
| <b>A. TLCAN</b>            | 115 187   | 1 002   | 34 199 | 49     | 33 175 | 32 095  | 36 344  | 47     | 29 353  | 6 317   | 41 100  | 184     | 293    | 32 934  | 246 092          | <b>A. TLCAN</b>            |
| Canadá                     | 97 501    | 13      | 34 027 | 27     | 33 175 | 32 095  | 36 336  | 26     | 28 912  | 162     | 40 786  | 184     | 64     | 32 934  | 238 729          | Canadá                     |
| Estados Unidos             | 17 686    | 988     | 172    | 22     | 0      | 0       | 9       | 21     | 441     | 6 155   | 314     | 0       | 229    | 0       | 7 363            | Estados Unidos             |
| México                     | 0         | 0       | 0      | 0      | 0      | 0       | 0       | 0      | 0       | 0       | 0       | 0       | 0      | 0       | 0                | México                     |
| <b>B. CAN</b>              | 64        | 2       | 0      | 0      | 0      | 0       | 82      | 0      | 0       | 82      | 0       | 0       | 0      | 2       | 166              | <b>B. CAN</b>              |
| Bolivia                    | 11        | 0       | 0      | 0      | 0      | 0       | 0       | 0      | 0       | 0       | 0       | 0       | 0      | 0       | 0                | Bolivia                    |
| Colombia                   | 0         | 0       | 0      | 0      | 0      | 0       | 0       | 0      | 0       | 0       | 0       | 0       | 0      | 0       | 0                | Colombia                   |
| Ecuador                    | 53        | 2       | 0      | 0      | 0      | 0       | 82      | 0      | 0       | 82      | 0       | 0       | 0      | 2       | 166              | Ecuador                    |
| <b>C. MERCOSUR</b>         | 26 931    | 3 733   | 49     | 704    | 3 578  | 3 611   | 0       | 3 678  | 5 007   | 2 788   | 542     | 7 412   | 56     | 5 784   | 33 209           | <b>C. MERCOSUR</b>         |
| Argentina                  | 3 597     | 0       | 0      | 0      | 0      | 0       | 0       | 0      | 0       | 0       | 0       | 0       | 0      | 0       | 0                | Argentina                  |
| Brasil                     | 22 910    | 3 638   | 0      | 501    | 3 344  | 3 611   | 0       | 3 547  | 4 833   | 2 302   | 0       | 7 330   | 0      | 5 712   | 31 180           | Brasil                     |
| Paraguay                   | 0         | 0       | 0      | 0      | 0      | 0       | 0       | 0      | 0       | 0       | 0       | 0       | 0      | 0       | 0                | Paraguay                   |
| Uruguay                    | 424       | 94      | 49     | 203    | 235    | 0       | 130     | 174    | 486     | 542     | 82      | 56      | 72     | 2 029   | Uruguay          |                            |
| <b>D. OTROS PAÍSES</b>     | 10 848    | 0       | 0      | 0      | 12 864 | 0       | 16 480  | 1 674  | 659     | 0       | 3 481   | 3 354   | 0      | 0       | 38 512           | <b>D. OTROS PAÍSES</b>     |
| Chile                      | 10 492    | 0       | 0      | 0      | 12 864 | 0       | 16 480  | 1 674  | 0       | 0       | 2 866   | 3 237   | 0      | 0       | 37 122           | Chile                      |
| Venezuela                  | 0         | 0       | 0      | 0      | 0      | 0       | 0       | 0      | 0       | 0       | 0       | 0       | 0      | 0       | 0                | Venezuela                  |
| Resto de América           | 356       | 0       | 0      | 0      | 0      | 0       | 0       | 0      | 659     | 0       | 615     | 116     | 0      | 0       | 1 390            | Resto de América           |
| <b>II. EUROPA</b>          | 116 749   | 7 521   | 2 298  | 3 971  | 17 687 | 15 404  | 35 952  | 8 467  | 8 681   | 54 576  | 8 730   | 4 450   | 1 986  | 3 953   | 166 157          | <b>II. EUROPA</b>          |
| <b>A. UNIÓN EUROPEA</b>    | 86 809    | 3 225   | 0      | 2 200  | 2 004  | 11 501  | 30 482  | 5 577  | 5 289   | 50 146  | 4 514   | 1 779   | 0      | 2 665   | 116 157          | <b>A. UNIÓN EUROPEA</b>    |
| Alemania                   | 3 856     | 84      | 0      | 0      | 0      | 7 680   | 9 291   | 5 577  | 0       | 29 159  | 814     | 0       | 0      | 0       | 52 521           | Alemania                   |
| Bélgica - Luxemburgo       | 13 430    | 2 892   | 0      | 0      | 0      | 2 428   | 0       | 0      | 0       | 0       | 134     | 0       | 0      | 2 665   | 5 227            | Bélgica - Luxemburgo       |
| España                     | 53 795    | 0       | 0      | 2 200  | 790    | 402     | 5 758   | 0      | 3 217   | 0       | 0       | 1 779   | 0      | 0       | 14 146           | España                     |
| Francia                    | 5         | 0       | 0      | 0      | 0      | 0       | 0       | 0      | 0       | 0       | 0       | 0       | 0      | 0       | 0                | Francia                    |
| Italia                     | 6 653     | 0       | 0      | 0      | 0      | 655     | 0       | 0      | 2 072   | 0       | 0       | 0       | 0      | 0       | 2 727            | Italia                     |
| Países Bajos               | 0         | 0       | 0      | 0      | 0      | 335     | 0       | 0      | 0       | 0       | 0       | 0       | 0      | 0       | 335              | Países Bajos               |
| Resto Unión Europea        | 9 071     | 249     | 0      | 0      | 1 215  | 0       | 15 433  | 0      | 0       | 20 987  | 3 566   | 0       | 0      | 0       | 41 200           | Resto Unión Europea        |
| <b>B. OTROS PAÍSES</b>     | 29 940    | 4 296   | 2 298  | 1 771  | 15 683 | 3 903   | 5 471   | 2 890  | 3 392   | 4 430   | 4 216   | 2 671   | 1 986  | 1 289   | 50 000           | <b>B. OTROS PAÍSES</b>     |
| Suiza                      | 29 940    | 4 296   | 2 298  | 1 771  | 15 683 | 3 903   | 5 471   | 2 890  | 3 392   | 4 430   | 4 216   | 2 671   | 1 986  | 1 289   | 50 000           | Suiza                      |
| Resto de Europa            | 0         | 0       | 0      | 0      | 0      | 0       | 0       | 0      | 0       | 0       | 0       | 0       | 0      | 0       | 0                | Resto de Europa            |
| <b>III. ASIA</b>           | 643 326   | 100 159 | 17 835 | 18 311 | 13 993 | 53 258  | 59 415  | 27 131 | 86 579  | 83 140  | 16 060  | 98 776  | 20 976 | 67 442  | 562 916          | <b>III. ASIA</b>           |
| China                      | 453 692   | 58 762  | 14 009 | 8 426  | 0      | 20 811  | 26 788  | 1 380  | 19 492  | 59 623  | 9 722   | 21 364  | 16 956 | 46 767  | 245 339          | China                      |
| Japón                      | 55 452    | 12 748  | 0      | 9 885  | 8 253  | 8 477   | 14 454  | 0      | 4 019   | 15 445  | 0       | 4 704   | 2 578  | 0       | 67 815           | Japón                      |
| Corea del sur              | 102 060   | 28 649  | 0      | 0      | 5 740  | 15 641  | 18 172  | 25 751 | 63 068  | 5 169   | 6 339   | 72 708  | 0      | 16 327  | 228 916          | Corea del sur              |
| Resto de Asia              | 32 122    | 0       | 3 826  | 0      | 0      | 8 329   | 0       | 0      | 0       | 2 903   | 0       | 0       | 1 442  | 4 347   | 20 846           | Resto de Asia              |
| <b>IV. AFRICA</b>          | 152 127   | 52 412  | 0      | 0      | 0      | 57 181  | 0       | 0      | 41 861  | 0       | 31 577  | 0       | 27 074 | 45 450  | 203 144          | <b>IV. AFRICA</b>          |
| <b>V. OCEANIA</b>          | 4 006     | 0       | 0      | 1 667  | 0      | 0       | 0       | 0      | 0       | 0       | 0       | 0       | 0      | 0       | 1 667            | <b>V. OCEANIA</b>          |
| <b>TOTAL EXPORTACIONES</b> | 1 069 236 | 164 828 | 54 381 | 24 702 | 81 298 | 161 550 | 148 273 | 40 997 | 172 140 | 146 903 | 101 491 | 114 177 | 50 384 | 155 565 | 1 251 862        | <b>TOTAL EXPORTACIONES</b> |

1/ Cifras Preliminares.

Fuente: SUNAT. [www.sunat.gob.pe](http://www.sunat.gob.pe)

Elaboración: BCRP, Sucursal Huancayo.

ANEXO 13

PASCO: INGRESOS CORRIENTES DEL GOBIERNO CENTRAL  
(Miles de nuevos soles)

|  | 2 010         |              | 2 011        |              |              |              |              |              |              |              |              |              |              |              | ENE - DIC     |  |
|--|---------------|--------------|--------------|--------------|--------------|--------------|--------------|--------------|--------------|--------------|--------------|--------------|--------------|--------------|---------------|--|
|  | ENE - DIC     | DIC          | ENE          | FEB          | MAR          | ABR          | MAY          | JUN          | JUL          | AGO          | SET          | OCT          | NOV          | DIC          |               |  |
| <b>I. INGRESOS TRIBUTARIOS</b>           | <b>31 216</b> | <b>3 649</b> | <b>3 368</b> | <b>3 060</b> | <b>3 448</b> | <b>2 823</b> | <b>2 678</b> | <b>2 584</b> | <b>2 906</b> | <b>4 472</b> | <b>3 197</b> | <b>3 406</b> | <b>3 846</b> | <b>3 354</b> | <b>39 142</b> | <b>I. INGRESOS TRIBUTARIOS</b>           |
| <b>1). Impuesto a la Renta</b>           | <b>14 990</b> | <b>2 098</b> | <b>1 757</b> | <b>1 154</b> | <b>1 530</b> | <b>1 262</b> | <b>1 083</b> | <b>1 144</b> | <b>1 187</b> | <b>1 341</b> | <b>1 468</b> | <b>1 250</b> | <b>1 521</b> | <b>1 502</b> | <b>16 197</b> | <b>1). Impuesto a la Renta</b>           |
| Personas Naturales                       | 3 783         | 501          | 523          | 298          | 459          | 190          | 319          | 334          | 331          | 356          | 438          | 221          | 351          | 486          | 4 307         | Personas Naturales                       |
| Personas Jurídicas                       | 9 381         | 930          | 1 226        | 829          | 795          | 737          | 702          | 750          | 731          | 880          | 996          | 962          | 1 034        | 989          | 10 630        | Personas Jurídicas                       |
| Regularización                           | 1 826         | 667          | 7            | 26           | 277          | 336          | 62           | 60           | 125          | 105          | 33           | 67           | 135          | 28           | 1 260         | Regularización                           |
| <b>2). Impuesto a las Importaciones</b>  | <b>0</b>      | <b>0</b>     | <b>0</b>     | <b>0</b>     | <b>0</b>     | <b>0</b>     | <b>0</b>     | <b>0</b>     | <b>0</b>     | <b>0</b>     | <b>0</b>     | <b>0</b>     | <b>0</b>     | <b>0</b>     | <b>0</b>      | <b>2). Impuesto a las Importaciones</b>  |
| <b>3). Impuesto a la Prod. y Consumo</b> | <b>11 500</b> | <b>1 234</b> | <b>1 303</b> | <b>1 552</b> | <b>1 351</b> | <b>884</b>   | <b>1 265</b> | <b>1 166</b> | <b>1 390</b> | <b>1 722</b> | <b>1 322</b> | <b>1 471</b> | <b>1 547</b> | <b>1 179</b> | <b>16 151</b> | <b>3). Impuesto a la Prod. y Consumo</b> |
| Impuesto General a las Ventas            | 11 479        | 1 232        | 1 301        | 1 551        | 1 349        | 882          | 1 263        | 1 163        | 1 387        | 1 720        | 1 320        | 1 469        | 1 545        | 1 177        | 16 128        | Impuesto General a las Ventas            |
| Impuesto Selectivo al Consumo (ISC)      | 21            | 2            | 2            | 1            | 2            | 1            | 1            | 3            | 2            | 2            | 2            | 2            | 3            | 2            | 23            | Impuesto Selectivo al Consumo (ISC)      |
| <b>4). Otros Ingresos Tributarios</b>    | <b>4 727</b>  | <b>317</b>   | <b>308</b>   | <b>354</b>   | <b>567</b>   | <b>677</b>   | <b>330</b>   | <b>274</b>   | <b>330</b>   | <b>1 410</b> | <b>408</b>   | <b>685</b>   | <b>777</b>   | <b>673</b>   | <b>6 793</b>  | <b>4). Otros Ingresos Tributarios</b>    |
| <b>II. INGRESOS NO TRIBUTARIOS</b>       | <b>0</b>      | <b>0</b>     | <b>0</b>     | <b>0</b>     | <b>0</b>     | <b>0</b>     | <b>0</b>     | <b>0</b>     | <b>0</b>     | <b>0</b>     | <b>0</b>     | <b>0</b>     | <b>0</b>     | <b>0</b>     | <b>0</b>      | <b>II. INGRESOS NO TRIBUTARIOS</b>       |
| <b>TOTAL INGRESOS CORRIENTES (I+II)</b>  | <b>31 216</b> | <b>3 649</b> | <b>3 368</b> | <b>3 060</b> | <b>3 448</b> | <b>2 823</b> | <b>2 678</b> | <b>2 584</b> | <b>2 906</b> | <b>4 472</b> | <b>3 197</b> | <b>3 406</b> | <b>3 846</b> | <b>3 354</b> | <b>39 142</b> | <b>TOTAL INGRESOS CORRIENTES (I+II)</b>  |

Fuente: Superintendencia Nacional de Administración Tributaria - SUNAT.

Elaboración: BCRP, Sucursal Huancayo.

ANEXO 14

PASCO: GASTOS DEL SECTOR PÚBLICO A NIVEL DE DEVENGADOS POR NIVELES DE GOBIERNO 1/  
(Miles de nuevos soles)

| Niveles de Gobierno         | 2 010          |                | 2 011         |               |               |               |               |               |               |               |               |               |                |                | Niveles de Gobierno |                             |
|-----------------------------|----------------|----------------|---------------|---------------|---------------|---------------|---------------|---------------|---------------|---------------|---------------|---------------|----------------|----------------|---------------------|-----------------------------|
|                             | ENE - DIC      | DIC            | ENE           | FEB           | MAR           | ABR           | MAY           | JUN           | JUL           | AGO           | SET           | OCT           | NOV            | DIC            |                     | ENE - DIC                   |
| Gobierno Central o Nacional | 238 906        | 29 453         | 19 362        | 19 989        | 15 588        | 14 022        | 21 233        | 16 139        | 25 307        | 24 730        | 26 813        | 13 632        | 42 457         | 52 491         | 291 764             | Gobierno Central o Nacional |
| Gobierno Regional de Pasco  | 253 773        | 38 598         | 12 251        | 12 378        | 17 798        | 18 530        | 21 157        | 19 599        | 25 204        | 18 651        | 40 767        | 20 944        | 33 714         | 73 914         | 314 907             | Gobierno Regional de Pasco  |
| Gobierno Local (Municipios) | 362 644        | 76 512         | 1 305         | 6 293         | 11 060        | 13 392        | 18 045        | 16 142        | 18 196        | 16 964        | 21 511        | 25 499        | 27 998         | 91 062         | 267 466             | Gobierno Local (Municipios) |
| <b>TOTAL</b>                | <b>855 323</b> | <b>144 563</b> | <b>32 919</b> | <b>38 660</b> | <b>44 446</b> | <b>45 943</b> | <b>60 434</b> | <b>51 881</b> | <b>68 707</b> | <b>60 345</b> | <b>89 091</b> | <b>60 075</b> | <b>104 169</b> | <b>217 468</b> | <b>874 138</b>      | <b>TOTAL</b>                |

1/ Gasto Devengado: Asociado a la verificación del cumplimiento de las obligaciones, esto es la entrega del bien o prestación del servicio.

Fuente: Ministerio de Economía y Finanzas - SIAF.

Elaboración: BCRP, Sucursal Huancayo.

ANEXO 15

PASCO: GASTOS DEVENGADOS DEL GOBIERNO CENTRAL POR GENÉRICA DE GASTO 1/  
(Miles de nuevos soles)

| Generica de Gasto                           | 2 010          |               | 2 011         |               |               |               |               |               |               |               |               |               |               |               | Generica de Gasto |   |
|---|----------------|---------------|---------------|---------------|---------------|---------------|---------------|---------------|---------------|---------------|---------------|---------------|---------------|---------------|-------------------|---|
|   | ENE - DIC      | DIC           | ENE           | FEB           | MAR           | ABR           | MAY           | JUN           | JUL           | AGO           | SET           | OCT           | NOV           | DIC           |                   | ENE - DIC                                   |
| <b>GASTOS CORRIENTES</b>                    | <b>203 631</b> | <b>19 222</b> | <b>18 804</b> | <b>17 675</b> | <b>13 688</b> | <b>13 724</b> | <b>20 586</b> | <b>15 266</b> | <b>24 339</b> | <b>23 069</b> | <b>26 199</b> | <b>12 685</b> | <b>40 781</b> | <b>46 884</b> | <b>273 700</b>    | <b>GASTOS CORRIENTES</b>                    |
| 5-21: Personal y Obligaciones Sociales      | 29 874         | 3 057         | 4 310         | 4 085         | 3 748         | 4 062         | 4 244         | 3 727         | 5 705         | 4 030         | 4 265         | 4 294         | 3 979         | 5 298         | 51 748            | 5-21: Personal y Obligaciones Sociales      |
| 5-22: Pensiones y Otras Prest. Sociales     | 66 544         | 9 128         | 4 387         | 4 607         | 4 404         | 4 981         | 4 720         | 5 508         | 9 720         | 4 749         | 5 001         | 5 368         | 4 934         | 8 965         | 67 344            | 5-22: Pensiones y Otras Prest. Sociales     |
| 5-23: Bienes y Servicios                    | 92 154         | 6 170         | 9 073         | 6 083         | 4 203         | 4 162         | 10 363        | 5 605         | 8 038         | 13 336        | 15 926        | 2 544         | 31 378        | 26 814        | 137 523           | 5-23: Bienes y Servicios                    |
| 5-24: Donaciones y Transferencias           | 3 721          | 262           | 370           | 321           | 303           | 347           | 334           | 266           | 0             | 812           | 283           | 361           | 262           | 1 426         | 5 087             | 5-24: Donaciones y Transferencias           |
| 5-25: Otros Gastos Corrientes               | 11 338         | 606           | 664           | 2 579         | 1 030         | 171           | 926           | 161           | 875           | 142           | 724           | 119           | 228           | 4 380         | 11 998            | 5-25: Otros Gastos Corrientes               |
| <b>GASTOS DE CAPITAL</b>                    | <b>35 275</b>  | <b>10 231</b> | <b>558</b>    | <b>2 314</b>  | <b>1 901</b>  | <b>298</b>    | <b>646</b>    | <b>873</b>    | <b>968</b>    | <b>1 662</b>  | <b>614</b>    | <b>947</b>    | <b>1 676</b>  | <b>5 607</b>  | <b>18 064</b>     | <b>GASTOS DE CAPITAL</b>                    |
| 6-26: Adquisición de Activos No Financieros | 28 161         | 7 026         | 12            | 180           | 1 622         | 50            | 640           | 626           | 629           | 1 552         | 501           | 591           | 1 635         | 2 857         | 10 896            | 6-26: Adquisición de Activos No Financieros |
| 6-27: Adquisición de Activos Financieros    | 0              | 0             | 0             | 0             | 0             | 0             | 0             | 0             | 0             | 0             | 0             | 0             | 0             | 0             | 0                 | 6-27: Adquisición de Activos Financieros    |
| 6-24: Donaciones y Transferencias           | 3 377          | 564           | 58            | 165           | 241           | 188           | 6             | 225           | 293           | 104           | 110           | 355           | 6             | 1 191         | 2 942             | 6-24: Donaciones y Transferencias           |
| 6-25: Otros Gastos de Capital               | 3 737          | 2 641         | 488           | 1 969         | 38            | 60            | 0             | 22            | 45            | 5             | 3             | 2             | 35            | 1 559         | 4 225             | 6-25: Otros Gastos de Capital               |
| <b>TOTAL GOBIERNO CENTRAL</b>               | <b>238 906</b> | <b>29 453</b> | <b>19 362</b> | <b>19 989</b> | <b>15 588</b> | <b>14 022</b> | <b>21 233</b> | <b>16 139</b> | <b>25 307</b> | <b>24 730</b> | <b>26 813</b> | <b>13 632</b> | <b>42 457</b> | <b>52 491</b> | <b>291 764</b>    | <b>TOTAL GOBIERNO CENTRAL</b>               |

1/ Gastos en el departamento de la Presidencia del Consejo de Ministros (PCM), Poder Judicial, Ministerio Público, RENIEC y Ministerios.

Gasto Devengado: Asociado a la verificación del cumplimiento de las obligaciones, esto es la entrega del bien o prestación del servicio.

Fuente: Ministerio de Economía y Finanzas - SIAF.

Elaboración: BCRP, Sucursal Huancayo.

## ANEXO 16

## PASCO: GASTOS DEVENGADOS DEL GOBIERNO REGIONAL DE PASCO POR GENÉRICA DE GASTO 1/

(Miles de nuevos soles)

| Generica de Gasto                           | 2 010          |               | 2 011         |               |               |               |               |               |               |               |               |               |               |               | Generica de Gasto |   |
|---|----------------|---------------|---------------|---------------|---------------|---------------|---------------|---------------|---------------|---------------|---------------|---------------|---------------|---------------|-------------------|---|
|   | ENE - DIC      | DIC           | ENE           | FEB           | MAR           | ABR           | MAY           | JUN           | JUL           | AGO           | SET           | OCT           | NOV           | DIC           |                   | ENE - DIC                                   |
| <b>GASTOS CORRIENTES</b>                    | <b>164 750</b> | <b>19 609</b> | <b>12 236</b> | <b>11 868</b> | <b>11 002</b> | <b>12 082</b> | <b>14 303</b> | <b>13 600</b> | <b>16 270</b> | <b>15 221</b> | <b>14 647</b> | <b>14 685</b> | <b>15 232</b> | <b>37 160</b> | <b>188 305</b>    | <b>GASTOS CORRIENTES</b>                    |
| 5-21: Personal y Obligaciones Sociales      | 117 259        | 12 580        | 10 706        | 9 400         | 8 475         | 9 282         | 10 707        | 9 996         | 11 849        | 9 902         | 9 949         | 9 992         | 10 376        | 12 268        | 122 902           | 5-21: Personal y Obligaciones Sociales      |
| 5-22: Pensiones y Otras Prest. Sociales     | 10 172         | 1 256         | 1 112         | 721           | 787           | 764           | 782           | 815           | 1 044         | 772           | 783           | 777           | 799           | 1 493         | 10 648            | 5-22: Pensiones y Otras Prest. Sociales     |
| 5-23: Bienes y Servicios                    | 33 848         | 5 530         | 346           | 1 675         | 1 668         | 1 964         | 2 754         | 2 729         | 3 262         | 3 230         | 3 688         | 3 856         | 3 963         | 10 733        | 39 867            | 5-23: Bienes y Servicios                    |
| 5-25: Otros Gastos Corrientes               | 3 471          | 243           | 72            | 72            | 72            | 73            | 60            | 60            | 115           | 1 317         | 227           | 60            | 94            | 12 665        | 14 888            | 5-25: Otros Gastos Corrientes               |
| <b>GASTOS DE CAPITAL</b>                    | <b>89 023</b>  | <b>18 990</b> | <b>15</b>     | <b>510</b>    | <b>6 795</b>  | <b>6 448</b>  | <b>6 853</b>  | <b>6 000</b>  | <b>8 934</b>  | <b>3 430</b>  | <b>26 120</b> | <b>6 259</b>  | <b>18 483</b> | <b>36 754</b> | <b>126 602</b>    | <b>GASTOS DE CAPITAL</b>                    |
| 6-26: Adquisición de Activos No Financieros | 79 331         | 18 990        | 15            | 510           | 6 795         | 6 448         | 6 853         | 6 000         | 8 029         | 3 430         | 16 821        | 6 259         | 18 483        | 36 754        | 116 398           | 6-26: Adquisición de Activos No Financieros |
| 6-24: Donaciones y Transferencias           | 9 693          | 0             | 0             | 0             | 0             | 0             | 0             | 0             | 905           | 0             | 9 299         | 0             | 0             | 0             | 10 204            | 6-24: Donaciones y Transferencias           |
| 6-25: Otros Gastos de Capital               | 0              | 0             | 0             | 0             | 0             | 0             | 0             | 0             | 0             | 0             | 0             | 0             | 0             | 0             | 0                 | 6-25: Otros Gastos de Capital               |
| <b>TOTAL GOBIERNO REGIONAL</b>              | <b>253 773</b> | <b>38 598</b> | <b>12 251</b> | <b>12 378</b> | <b>17 798</b> | <b>18 530</b> | <b>21 157</b> | <b>19 599</b> | <b>25 204</b> | <b>18 651</b> | <b>40 767</b> | <b>20 944</b> | <b>33 714</b> | <b>73 914</b> | <b>314 907</b>    | <b>TOTAL GOBIERNO REGIONAL</b>              |

1/ Gastos del Gobierno Regional de Pasco a través de su Sede Central y Unidades Ejecutoras

Gasto Devengado: Asociado a la verificación del cumplimiento de las obligaciones, esto es la entrega del bien o prestación del servicio.

Fuente: Ministerio de Economía y Finanzas - SIAF

Elaboración: BCRP, Sucursal Huancayo.

## ANEXO 17

## PASCO: GASTOS DEVENGADOS DE LOS GOBIERNO LOCALES POR GENÉRICA DE GASTO 1/

(Miles de nuevos soles)

| Generica de Gasto                           | 2 010          |               | 2 011        |              |               |               |               |               |               |               |               |               |               |               | Generica de Gasto |   |
|---|----------------|---------------|--------------|--------------|---------------|---------------|---------------|---------------|---------------|---------------|---------------|---------------|---------------|---------------|-------------------|---|
|   | ENE - DIC      | DIC           | ENE          | FEB          | MAR           | ABR           | MAY           | JUN           | JUL           | AGO           | SET           | OCT           | NOV           | DIC           |                   | ENE - DIC                                   |
| <b>GASTOS CORRIENTES</b>                    | <b>80 532</b>  | <b>12 256</b> | <b>1 305</b> | <b>5 248</b> | <b>6 063</b>  | <b>6 167</b>  | <b>7 541</b>  | <b>8 061</b>  | <b>8 342</b>  | <b>6 869</b>  | <b>7 915</b>  | <b>7 863</b>  | <b>8 153</b>  | <b>17 024</b> | <b>90 552</b>     | <b>GASTOS CORRIENTES</b>                    |
| 5-21: Personal y Obligaciones Sociales      | 29 499         | 3 567         | 1 223        | 3 007        | 2 530         | 2 369         | 2 131         | 2 442         | 3 271         | 2 307         | 2 308         | 2 523         | 2 490         | 3 450         | 30 051            | 5-21: Personal y Obligaciones Sociales      |
| 5-22: Pensiones y Otras Prest. Sociales     | 6 430          | 976           | 36           | 125          | 140           | 179           | 559           | 1 038         | 468           | 323           | 1 005         | 613           | 580           | 1 479         | 6 544             | 5-22: Pensiones y Otras Prest. Sociales     |
| 5-23: Bienes y Servicios                    | 38 038         | 6 562         | 36           | 2 038        | 3 202         | 3 030         | 3 788         | 3 649         | 4 007         | 3 492         | 4 017         | 3 760         | 4 210         | 10 224        | 45 453            | 5-23: Bienes y Servicios                    |
| 5-24: Donaciones y Transferencias           | 5 160          | 1 026         | 0            | 51           | 132           | 530           | 610           | 1 067         | 533           | 667           | 494           | 852           | 561           | 1 373         | 6 871             | 5-24: Donaciones y Transferencias           |
| 5-25: Otros Gastos Corrientes               | 1 406          | 124           | 11           | 27           | 59            | 59            | 452           | -136          | 62            | 81            | 91            | 116           | 312           | 498           | 1 633             | 5-25: Otros Gastos Corrientes               |
| <b>GASTOS DE CAPITAL</b>                    | <b>280 132</b> | <b>64 129</b> | <b>0</b>     | <b>1 044</b> | <b>4 997</b>  | <b>7 224</b>  | <b>10 504</b> | <b>8 081</b>  | <b>9 854</b>  | <b>10 095</b> | <b>13 596</b> | <b>17 580</b> | <b>19 849</b> | <b>73 809</b> | <b>176 633</b>    | <b>GASTOS DE CAPITAL</b>                    |
| 6-26: Adquisición de Activos No Financieros | 278 174        | 64 010        | 0            | 1 044        | 4 629         | 7 224         | 10 504        | 7 981         | 9 766         | 10 095        | 13 596        | 17 580        | 19 810        | 73 722        | 175 951           | 6-26: Adquisición de Activos No Financieros |
| 6-24: Donaciones y Transferencias           | 0              | 0             | 0            | 0            | 0             | 0             | 0             | 0             | 0             | 0             | 0             | 0             | 39            | 0             | 39                | 6-24: Donaciones y Transferencias           |
| 6-25: Otros Gastos de Capital               | 1 959          | 119           | 0            | 0            | 368           | 0             | 0             | 100           | 88            | 0             | 0             | 0             | 0             | 88            | 643               | 6-25: Otros Gastos de Capital               |
| <b>SERVICIO DE LA DEUDA</b>                 | <b>1 980</b>   | <b>126</b>    | <b>0</b>     | <b>0</b>     | <b>0</b>      | <b>0</b>      | <b>0</b>      | <b>0</b>      | <b>0</b>      | <b>0</b>      | <b>0</b>      | <b>56</b>     | <b>-4</b>     | <b>229</b>    | <b>281</b>        | <b>SERVICIO DE LA DEUDA</b>                 |
| 7-28: Servicio de la Deuda Pública          | 1 980          | 126           | 0            | 0            | 0             | 0             | 0             | 0             | 0             | 0             | 0             | 56            | -4            | 229           | 281               | 7-28: Servicio de la Deuda Pública          |
| <b>TOTAL GOBIERNO LOCALES</b>               | <b>362 644</b> | <b>76 512</b> | <b>1 305</b> | <b>6 293</b> | <b>11 060</b> | <b>13 392</b> | <b>18 045</b> | <b>16 142</b> | <b>18 196</b> | <b>16 964</b> | <b>21 511</b> | <b>25 499</b> | <b>27 998</b> | <b>91 062</b> | <b>267 466</b>    | <b>TOTAL GOBIERNO LOCALES</b>               |

1/ Gastos de todas las Municipalidades provinciales y distritales.

Gasto Devengado: Asociado a la verificación del cumplimiento de las obligaciones, esto es la entrega del bien o prestación del servicio.

Fuente: Ministerio de Economía y Finanzas - SIAF

Elaboración: BCRP, Sucursal Huancayo.

ANEXO 18

PASCO: INVERSIONES DEVENGADAS DEL SECTOR PÚBLICO POR NIVELES DE GOBIERNO 1/  
(Miles de nuevos soles)

| Niveles de Gobierno         | 2 010          |               | 2 011     |              |               |               |               |               |               |               |               |               |               |                | Niveles de Gobierno |                             |
|-----------------------------|----------------|---------------|-----------|--------------|---------------|---------------|---------------|---------------|---------------|---------------|---------------|---------------|---------------|----------------|---------------------|-----------------------------|
|                             | ENE - DIC      | DIC           | ENE       | FEB          | MAR           | ABR           | MAY           | JUN           | JUL           | AGO           | SET           | OCT           | NOV           | DIC            |                     | ENE - DIC                   |
| Gobierno Central o Nacional | 28 161         | 7 026         | 12        | 180          | 1 622         | 50            | 640           | 626           | 629           | 1 552         | 501           | 591           | 1 635         | 2 857          | 10 896              | Gobierno Central o Nacional |
| Gobierno Regional de Pasco  | 79 331         | 18 990        | 15        | 510          | 6 795         | 6 448         | 6 853         | 6 000         | 8 029         | 3 430         | 16 821        | 6 259         | 18 483        | 36 754         | 116 398             | Gobierno Regional de Pasco  |
| Gobierno Local (Municipios) | 278 174        | 64 010        | 0         | 1 044        | 4 629         | 7 224         | 10 504        | 7 981         | 9 766         | 10 095        | 13 596        | 17 580        | 19 810        | 73 722         | 175 951             | Gobierno Local (Municipios) |
| <b>TOTAL</b>                | <b>385 665</b> | <b>90 025</b> | <b>27</b> | <b>1 734</b> | <b>13 047</b> | <b>13 723</b> | <b>17 998</b> | <b>14 607</b> | <b>18 424</b> | <b>15 078</b> | <b>30 918</b> | <b>24 430</b> | <b>39 928</b> | <b>113 333</b> | <b>303 245</b>      | <b>TOTAL</b>                |

1/ Gasto Devengado: Asociado a la verificación del cumplimiento de las obligaciones, esto es la entrega del bien o prestación del servicio.

Fuente: Ministerio de Economía y Finanzas - SIAF.

Elaboración: BCRP, Sucursal Huancayo.

ANEXO 19

PASCO: INVERSIONES DEVENGADAS DEL GOBIERNO CENTRAL POR FUNCIONES 1/  
(Miles de nuevos soles)

| Funciones                     | 2 010         |              | 2 011     |            |              |           |            |            |            |              |            |            |              |              | Funciones     |                               |
|-------------------------------|---------------|--------------|-----------|------------|--------------|-----------|------------|------------|------------|--------------|------------|------------|--------------|--------------|---------------|-------------------------------|
|                               | ENE - DIC     | DIC          | ENE       | FEB        | MAR          | ABR       | MAY        | JUN        | JUL        | AGO          | SET        | OCT        | NOV          | DIC          |               | ENE - DIC                     |
| 05: Orden Público y Seguridad | 31            | 0            | 0         | 0          | 0            | 0         | 0          | 0          | 0          | 0            | 0          | 0          | 40           | 0            | 40            | 05: Orden Público y Seguridad |
| 06: Justicia                  | 92            | 12           | 0         | 15         | 5            | 2         | 2          | 1          | 5          | 9            | 11         | 11         | 40           | 464          | 566           | 06: Justicia                  |
| 07: Trabajo                   | 3             | 0            | 0         | 0          | 0            | 0         | 0          | 0          | 0          | 0            | 0          | 0          | 0            | 0            | 0             | 07: Trabajo                   |
| 08: Comercio                  | 0             | 0            | 0         | 0          | 0            | 0         | 0          | 0          | 0          | 0            | 0          | 0          | 0            | 0            | 0             | 08: Comercio                  |
| 10: Agropecuaria              | 1 624         | 303          | 12        | 41         | 544          | 40        | 76         | 78         | 162        | 47           | 86         | 81         | 638          | 272          | 2 076         | 10: Agropecuaria              |
| 12: Energía                   | 1 234         | 3            | 0         | 106        | 0            | 0         | 35         | 85         | 56         | 1            | 0          | 1          | 0            | 2            | 288           | 12: Energía                   |
| 14: Industria                 | 91            | 25           | 0         | 3          | 9            | 3         | 9          | 0          | 10         | 0            | 0          | 1          | 5            | 17           | 57            | 14: Industria                 |
| 15: Transporte                | 18 493        | 6 330        | 0         | 15         | 0            | 3         | 35         | 254        | 217        | 746          | 24         | 293        | 232          | 205          | 2 024         | 15: Transporte                |
| 16: Comunicaciones            | 425           | 40           | 0         | 0          | 15           | 0         | 0          | 70         | 79         | 59           | 0          | 0          | 7            | 0            | 231           | 16: Comunicaciones            |
| 17: Medio Ambiente            | 8             | 0            | 0         | 0          | 0            | 0         | 0          | 0          | 0          | 0            | 0          | 0          | 0            | 0            | 0             | 17: Medio Ambiente            |
| 18: Saneamiento               | 143           | 11           | 0         | 0          | 152          | 0         | 0          | 0          | 47         | 28           | 84         | 48         | 0            | 24           | 384           | 18: Saneamiento               |
| 20: Salud                     | 0             | 0            | 0         | 0          | 0            | 0         | 0          | 0          | 0          | 0            | 0          | 0          | 0            | 0            | 0             | 20: Salud                     |
| 21: Cultura y Deporte         | 5             | 5            | 0         | 0          | 0            | 0         | 0          | 0          | 0          | 0            | 0          | 0          | 0            | 4            | 4             | 21: Cultura y Deporte         |
| 22: Educación                 | 5 955         | 284          | 0         | 0          | 896          | 2         | 484        | 138        | 44         | 662          | 292        | 156        | 672          | 1 870        | 5 216         | 22: Educación                 |
| 23: Protección Social         | 58            | 14           | 0         | 0          | 0            | 0         | 0          | 0          | 8          | 0            | 4          | 0          | 0            | 0            | 12            | 23: Protección Social         |
| <b>TOTAL GOBIERNO CENTRAL</b> | <b>28 161</b> | <b>7 026</b> | <b>12</b> | <b>180</b> | <b>1 622</b> | <b>50</b> | <b>640</b> | <b>626</b> | <b>629</b> | <b>1 552</b> | <b>501</b> | <b>591</b> | <b>1 635</b> | <b>2 857</b> | <b>10 896</b> | <b>TOTAL GOBIERNO CENTRAL</b> |

1/ Gastos en el departamento de la Presidencia del Consejo de Ministros (PCM), Poder Judicial, Ministerio Público, RENIEC y Ministerios.

Gasto Devengado: Asociado a la verificación del cumplimiento de las obligaciones, esto es la entrega del bien o prestación del servicio.

Fuente: Ministerio de Economía y Finanzas - SIAF.

Elaboración: BCRP, Sucursal Huancayo.



ANEXO 20

PASCO: INVERSIONES DEVENGADAS DEL GOBIERNO REGIONAL DE PASCO POR FUNCIONES 1/  
(Miles de nuevos soles)

| Funciones                                  | 2 010         |               | 2 011     |            |              |              |              |              |              |              |               |              |               |               | Funciones      |  |
|--|---------------|---------------|-----------|------------|--------------|--------------|--------------|--------------|--------------|--------------|---------------|--------------|---------------|---------------|----------------|--|
|  | ENE - DIC     | DIC           | ENE       | FEB        | MAR          | ABR          | MAY          | JUN          | JUL          | AGO          | SET           | OCT          | NOV           | DIC           |                | ENE - DIC                                  |
| 03: Plan., Gest. y Reserv. de Contingencia | 1 193         | 112           | 0         | 0          | 9            | 48           | 144          | 65           | 85           | 104          | 69            | 52           | 43            | 437           | 1 056          | 03: Plan., Gest. y Reserv. de Contingencia |
| 04: Defensa y Seguridad Nacional           | 40            | 38            | 0         | 0          | 0            | 0            | 0            | 0            | 0            | 0            | 5             | 0            | 0             | 0             | 5              | 04: Defensa y Seguridad Nacional           |
| 05: Orden Público y Seguridad              | 183           | 98            | 0         | 0          | 0            | 0            | 0            | 41           | 45           | 36           | 100           | 36           | 15            | 68            | 341            | 05: Orden Público y Seguridad              |
| 07: Trabajo                                | 24            | 11            | 0         | 0          | 0            | 0            | 0            | 0            | 11           | 0            | 0             | 0            | 0             | 7             | 18             | 07: Trabajo                                |
| 09: Turismo                                | 1             | 0             | 0         | 0          | 0            | 0            | 0            | 0            | 0            | 0            | 4             | 0            | 0             | 0             | 4              | 09: Turismo                                |
| 10: Agropecuaria                           | 4 065         | 732           | 0         | 33         | 141          | 885          | 42           | 532          | 265          | 415          | 205           | 486          | 309           | 2 169         | 5 481          | 10: Agropecuaria                           |
| 11: Pesca                                  | 9             | 0             | 0         | 0          | 0            | 0            | 0            | 0            | 13           | 0            | 2             | 0            | 0             | 0             | 15             | 11: Pesca                                  |
| 12: Energía                                | 339           | 205           | 0         | 93         | 0            | 9            | 6            | 38           | 82           | 43           | 81            | 56           | 195           | 1 295         | 1 897          | 12: Energía                                |
| 13: Minería                                | 0             | 0             | 0         | 0          | 0            | 0            | 0            | 0            | 0            | 7            | 0             | 0            | 0             | 23            | 30             | 13: Minería                                |
| 14: Industria                              | 1             | 0             | 0         | 0          | 0            | 0            | 0            | 0            | 0            | 0            | 6             | 0            | 0             | 7             | 13             | 14: Industria                              |
| 15: Transporte                             | 28 564        | 8 711         | 0         | 148        | 2 394        | 232          | 2 330        | 1 686        | 3 158        | 547          | 4 527         | 1 025        | 3 975         | 10 462        | 30 484         | 15: Transporte                             |
| 16: Comunicaciones                         | 8             | 8             | 0         | 0          | 0            | 0            | 7            | 0            | 0            | 0            | 0             | 0            | 0             | 0             | 7              | 16: Comunicaciones                         |
| 17: Medio Ambiente                         | 78            | 0             | 0         | 0          | 0            | 0            | 0            | 0            | 0            | 0            | 28            | 42           | 73            | 447           | 591            | 17: Medio Ambiente                         |
| 18: Saneamiento                            | 6 519         | 1 138         | 0         | 0          | 1 761        | 2 443        | 1 738        | 891          | 709          | 184          | 5 141         | 1 001        | 4 253         | 6 365         | 24 486         | 18: Saneamiento                            |
| 19: Vivienda y Desarrollo Urbano           | 5             | 0             | 0         | 0          | 0            | 0            | 0            | 0            | 0            | 0            | 0             | 0            | 336           | 164           | 500            | 19: Vivienda y Desarrollo Urbano           |
| 20: Salud                                  | 8 818         | 2 294         | 0         | 0          | 484          | 191          | 207          | 598          | 1 321        | 140          | 2 536         | 508          | 6 596         | 4 522         | 17 104         | 20: Salud                                  |
| 21: Cultura y Deporte                      | 0             | 0             | 0         | 0          | 0            | 240          | 519          | 310          | 572          | 525          | 533           | 597          | 636           | 733           | 4 665          | 21: Cultura y Deporte                      |
| 22: Educación                              | 29 090        | 5 597         | 9         | 231        | 1 988        | 2 376        | 1 824        | 1 800        | 1 599        | 1 329        | 3 370         | 2 373        | 1 924         | 9 875         | 28 698         | 22: Educación                              |
| 23: Protección Social                      | 396           | 45            | 7         | 4          | 18           | 24           | 38           | 38           | 182          | 95           | 217           | 75           | 128           | 180           | 1 004          | 23: Protección Social                      |
| 24: Previsión Social                       | 0             | 0             | 0         | 0          | 0            | 0            | 0            | 0            | 0            | 0            | 0             | 0            | 0             | 0             | 0              | 24: Previsión Social                       |
| <b>TOTAL GOBIERNO REGIONAL</b>             | <b>79 331</b> | <b>18 990</b> | <b>15</b> | <b>510</b> | <b>6 795</b> | <b>6 448</b> | <b>6 853</b> | <b>6 000</b> | <b>8 029</b> | <b>3 430</b> | <b>16 821</b> | <b>6 259</b> | <b>18 483</b> | <b>36 754</b> | <b>116 398</b> | <b>TOTAL GOBIERNO REGIONAL</b>             |

1/ Gastos del Gobierno Regional de Pasco a través de su Sede Central y Unidades Ejecutoras  
Gasto Devengado: Asociado a la verificación del cumplimiento de las obligaciones, esto es la entrega del bien o prestación del servicio.  
Fuente: Ministerio de Economía y Finanzas - SIAF  
Elaboración: BCRP, Sucursal Huancayo.

ANEXO 21

PASCO: INVERSIONES DEVENGADAS DE LOS GOBIERNO LOCALES POR FUNCIONES 1/  
(Miles de nuevos soles)

| Funciones                                  | 2 010          |               | 2 011    |              |              |              |               |              |              |               |               |               |               |               | Funciones      |  |
|--|----------------|---------------|----------|--------------|--------------|--------------|---------------|--------------|--------------|---------------|---------------|---------------|---------------|---------------|----------------|--|
|  | ENE - DIC      | DIC           | ENE      | FEB          | MAR          | ABR          | MAY           | JUN          | JUL          | AGO           | SET           | OCT           | NOV           | DIC           |                | ENE - DIC                                  |
| 03: Plan., Gest. y Reserv. de Contingencia | 27 746         | 5 368         | 0        | 187          | 904          | 1 134        | 2 069         | 905          | 1 583        | 1 626         | 2 773         | 1 933         | 3 262         | 8 639         | 25 015         | 03: Plan., Gest. y Reserv. de Contingencia |
| 05: Orden Público y Seguridad              | 4 075          | 996           | 0        | 66           | 109          | 191          | 266           | 477          | 278          | 405           | 645           | 542           | 737           | 2 523         | 6 240          | 05: Orden Público y Seguridad              |
| 08: Comercio                               | 8 787          | 544           | 0        | 0            | 2            | 54           | 896           | 250          | -81          | 30            | 90            | 334           | 288           | 276           | 2 137          | 08: Comercio                               |
| 09: Turismo                                | 2 036          | 551           | 0        | 0            | 73           | 3            | 60            | 285          | 352          | 205           | 880           | 78            | 74            | 64            | 2 075          | 09: Turismo                                |
| 10: Agropecuaria                           | 17 122         | 6 371         | 0        | 43           | 137          | 142          | 446           | 446          | 1 248        | 208           | 318           | 350           | 897           | 2 205         | 6 441          | 10: Agropecuaria                           |
| 11: Pesca                                  | 198            | 93            | 0        | 0            | 0            | 0            | 0             | 0            | 0            | 0             | 0             | 0             | 0             | 0             | 0              | 11: Pesca                                  |
| 12: Energía                                | 2 178          | 542           | 0        | 0            | 0            | 4            | 8             | 17           | 13           | 5             | 1             | 37            | 55            | 429           | 569            | 12: Energía                                |
| 14: Industria                              | 1 882          | 222           | 0        | 8            | 12           | 25           | 15            | 19           | 19           | 36            | 118           | 38            | 32            | 82            | 403            | 14: Industria                              |
| 15: Transporte                             | 80 688         | 15 825        | 0        | 359          | 1 526        | 2 309        | 1 642         | 2 042        | 3 076        | 2 573         | 3 350         | 3 317         | 5 723         | 21 861        | 47 778         | 15: Transporte                             |
| 16: Comunicaciones                         | 689            | 221           | 0        | 0            | 0            | 0            | 0             | 20           | 2            | 0             | 11            | 8             | 11            | 326           | 379            | 16: Comunicaciones                         |
| 17: Medio Ambiente                         | 9 840          | 2 232         | 0        | 141          | 164          | 324          | 457           | 363          | 486          | 430           | 609           | 1 075         | 1 411         | 3 229         | 8 688          | 17: Medio Ambiente                         |
| 18: Saneamiento                            | 46 811         | 12 222        | 0        | 5            | 482          | 1 441        | 1 424         | 1 287        | 1 095        | 2 346         | 2 287         | 6 099         | 2 698         | 13 577        | 32 743         | 18: Saneamiento                            |
| 19: Vivienda y Desarrollo Urbano           | 2 128          | 491           | 0        | 13           | 159          | 122          | 198           | 154          | 178          | 229           | 413           | 635           | 969           | 3 910         | 6 981          | 19: Vivienda y Desarrollo Urbano           |
| 20: Salud                                  | 7 903          | 1 686         | 0        | 8            | 3            | 125          | 301           | 83           | 34           | 83            | 194           | 374           | 441           | 1 822         | 3 468          | 20: Salud                                  |
| 21: Cultura y Deporte                      | 22 440         | 4 149         | 0        | 71           | 63           | 810          | 418           | 407          | 489          | 556           | 654           | 555           | 620           | 2 425         | 7 068          | 21: Cultura y Deporte                      |
| 22: Educación                              | 32 591         | 9 504         | 0        | 134          | 756          | 450          | 1 882         | 961          | 594          | 926           | 753           | 1 033         | 1 218         | 8 554         | 17 261         | 22: Educación                              |
| 23: Protección Social                      | 11 062         | 2 992         | 0        | 10           | 239          | 88           | 423           | 265          | 399          | 436           | 501           | 1 171         | 1 375         | 3 800         | 8 707          | 23: Protección Social                      |
| <b>TOTAL GOBIERNO LOCALES</b>              | <b>278 174</b> | <b>64 010</b> | <b>0</b> | <b>1 044</b> | <b>4 629</b> | <b>7 224</b> | <b>10 504</b> | <b>7 981</b> | <b>9 766</b> | <b>10 095</b> | <b>13 596</b> | <b>17 580</b> | <b>19 810</b> | <b>73 722</b> | <b>175 951</b> | <b>TOTAL GOBIERNO LOCALES</b>              |

1/ Gastos de todas las Municipalidades provinciales y distritales.  
Gasto Devengado: Asociado a la verificación del cumplimiento de las obligaciones, esto es la entrega del bien o prestación del servicio.  
Fuente: Ministerio de Economía y Finanzas - SIAF  
Elaboración: BCRP, Sucursal Huancayo.

ANEXO 22

PASCO: DEPÓSITOS EN EL SISTEMA FINANCIERO  
(Miles de nuevos soles)

| ENTIDADES FINANCIERAS                     | 2010           | 2011           |                |                |                |                |                |                |                |                |                |                |                |
|---|----------------|----------------|----------------|----------------|----------------|----------------|----------------|----------------|----------------|----------------|----------------|----------------|----------------|
|   | DIC            | ENE            | FEB            | MAR            | ABR            | MAY            | JUN            | JUL            | AGO            | SET            | OCT            | NOV            | DIC            |
| <b>I. EMPRESAS BANCARIAS</b>              | <b>162 223</b> | <b>158 663</b> | <b>156 048</b> | <b>184 687</b> | <b>178 978</b> | <b>167 673</b> | <b>161 017</b> | <b>168 817</b> | <b>161 932</b> | <b>162 787</b> | <b>162 646</b> | <b>158 661</b> | <b>160 346</b> |
| Crédito                                   | 69 277         | 71 356         | 66 534         | 84 445         | 81 049         | 77 157         | 75 746         | 77 011         | 76 224         | 77 998         | 78 599         | 81 252         | 78 101         |
| Interbank                                 | 14 921         | 16 656         | 17 622         | 15 280         | 14 631         | 15 513         | 14 524         | 14 466         | 15 223         | 15 214         | 15 390         | 17 270         | 16 053         |
| Continental                               | 77 979         | 70 608         | 71 843         | 84 918         | 83 272         | 74 962         | 70 724         | 77 325         | 70 476         | 69 564         | 68 642         | 60 122         | 66 181         |
| Banco del Trabajo                         |                |                |                |                |                |                |                |                |                |                |                |                |                |
| Banco Financiero                          | 45             | 42             | 48             | 44             | 26             | 40             | 23             | 14             | 8              | 11             | 15             | 17             | 13             |
| <b>II. INSTITUCIONES DE MICROFINANZAS</b> | <b>31 420</b>  | <b>32 890</b>  | <b>31 786</b>  | <b>32 131</b>  | <b>33 358</b>  | <b>34 076</b>  | <b>34 452</b>  | <b>35 150</b>  | <b>36 531</b>  | <b>37 525</b>  | <b>38 017</b>  | <b>39 035</b>  | <b>41 194</b>  |
| <b>Empresas Financieras</b>               | <b>851</b>     | <b>1 022</b>   | <b>972</b>     | <b>1 040</b>   | <b>1 194</b>   | <b>1 338</b>   | <b>1 418</b>   | <b>1 540</b>   | <b>2 285</b>   | <b>2 233</b>   | <b>2 141</b>   | <b>2 236</b>   | <b>3 106</b>   |
| CrediScotia                               | 684            | 655            | 645            | 647            | 687            | 704            | 737            | 692            | 772            | 824            | 832            | 957            | 1 065          |
| Financiera TFC                            | -              | -              | -              | -              | -              | -              | -              | -              | -              | -              | -              | -              | -              |
| Financiera Confianza                      | 167            | 368            | 327            | 393            | 508            | 634            | 680            | 848            | 1 513          | 1 409          | 1 309          | 1 279          | 2 041          |
| Financiera Efectiva                       | -              | -              | -              | -              | -              | -              | -              | -              | -              | -              | -              | -              | -              |
| <b>Cajas Municipales</b>                  | <b>30 569</b>  | <b>31 868</b>  | <b>30 813</b>  | <b>31 091</b>  | <b>32 164</b>  | <b>32 738</b>  | <b>33 034</b>  | <b>33 610</b>  | <b>34 246</b>  | <b>35 292</b>  | <b>35 877</b>  | <b>36 799</b>  | <b>38 088</b>  |
| CMAC Huancayo                             | 25 868         | 26 646         | 25 596         | 25 250         | 26 219         | 26 850         | 27 106         | 27 623         | 28 034         | 28 802         | 29 374         | 30 253         | 31 472         |
| CMAC Maynas                               | 4 701          | 5 222          | 5 217          | 5 841          | 5 945          | 5 887          | 5 928          | 5 987          | 6 212          | 6 490          | 6 502          | 6 546          | 6 616          |
| <b>EDPYMES</b>                            | <b>-</b>       | <b>-</b>       | <b>-</b>       | <b>-</b>       | <b>-</b>       | <b>-</b>       | <b>-</b>       | <b>-</b>       | <b>-</b>       | <b>-</b>       | <b>-</b>       | <b>-</b>       | <b>-</b>       |
| Edpyme Solidaridad                        | -              | -              | -              | -              | -              | -              | -              | -              | -              | -              | -              | -              | -              |
| <b>III. ENTIDADES ESTATALES</b>           | <b>162 171</b> | <b>154 148</b> | <b>151 759</b> | <b>149 875</b> | <b>151 164</b> | <b>150 493</b> | <b>150 977</b> | <b>151 910</b> | <b>154 312</b> | <b>165 412</b> | <b>163 620</b> | <b>175 902</b> | <b>178 579</b> |
| Banco de la Nación                        | 162 171        | 154 148        | 151 759        | 149 875        | 151 164        | 150 493        | 150 977        | 151 910        | 154 312        | 165 412        | 163 620        | 175 902        | 178 579        |
| <b>TOTAL ( I + II + III )</b>             | <b>355 814</b> | <b>345 701</b> | <b>339 593</b> | <b>366 693</b> | <b>363 500</b> | <b>352 242</b> | <b>346 445</b> | <b>355 876</b> | <b>352 775</b> | <b>365 724</b> | <b>364 283</b> | <b>373 598</b> | <b>380 120</b> |
| <b>En Moneda Nacional (M/N)</b>           | <b>319 153</b> | <b>305 371</b> | <b>295 997</b> | <b>323 716</b> | <b>323 011</b> | <b>310 086</b> | <b>307 713</b> | <b>315 895</b> | <b>311 920</b> | <b>324 409</b> | <b>317 938</b> | <b>330 466</b> | <b>338 937</b> |
| <b>En Moneda Extranjera (M/E)</b>         | <b>36 661</b>  | <b>40 330</b>  | <b>43 596</b>  | <b>42 977</b>  | <b>40 489</b>  | <b>42 156</b>  | <b>38 732</b>  | <b>39 981</b>  | <b>40 855</b>  | <b>41 315</b>  | <b>46 345</b>  | <b>43 133</b>  | <b>41 182</b>  |

Fuente: SBS.

Elaboración: BCRP, Sucursal Huancayo.

ANEXO 23

PASCO: DEPÓSITOS DEL SISTEMA FINANCIERO, POR PRINCIPALES PROVINCIAS - DICIEMBRE 2011

(Miles de nuevos soles)

| ENTIDADES FINANCIERAS                     | DEPÓSITOS      |               |                |               |              |               | TOTAL DEPÓSITOS |               |                |
|---|----------------|---------------|----------------|---------------|--------------|---------------|-----------------|---------------|----------------|
|   | PASCO          |               |                | OXAPAMPA      |              |               | CERRO DE PASCO  |               |                |
|   | M/N            | M/E           | TOTAL          | M/N           | M/E          | TOTAL         | M/N             | M/E           | TOTAL          |
| <b>I. EMPRESAS BANCARIAS</b>              | <b>110 835</b> | <b>34 887</b> | <b>145 722</b> | <b>11 970</b> | <b>2 654</b> | <b>14 625</b> | <b>122 805</b>  | <b>37 541</b> | <b>160 346</b> |
| Crédito                                   | 48 066         | 15 410        | 63 476         | 11 970        | 2 654        | 14 625        | 60 036          | 18 064        | 78 101         |
| Interbank                                 | 12 291         | 3 762         | 16 053         |               |              |               | 12 291          | 3 762         | 16 053         |
| Continental                               | 50 465         | 15 715        | 66 181         |               |              |               | 50 465          | 15 715        | 66 181         |
| Financiero                                | 13             | 0             | 13             |               |              |               | 13              | 0             | 13             |
| <b>II. INSTITUCIONES DE MICROFINANZAS</b> | <b>33 445</b>  | <b>2 663</b>  | <b>36 109</b>  | <b>4 997</b>  | <b>89</b>    | <b>5 086</b>  | <b>38 442</b>   | <b>2 752</b>  | <b>41 194</b>  |
| <b>EMPRESAS FINANCIERAS</b>               | <b>2 384</b>   | <b>58</b>     | <b>2 442</b>   | <b>664</b>    | <b>-</b>     | <b>664</b>    | <b>3 048</b>    | <b>58</b>     | <b>3 106</b>   |
| CrediScotia 1/                            | 1 052          | 13            | 1 065          |               |              |               | 1 052           | 13            | 1 065          |
| Financiera TFC 2/                         | -              | -             | -              |               |              |               | -               | -             | -              |
| Financiera Confianza 3/                   | 1 332          | 45            | 1 377          | 664           | -            | 664           | 1 996           | 45            | 2 041          |
| Financiera Efectiva 4/                    | -              | -             | -              |               |              |               | -               | -             | -              |
| <b>CAJAS MUNICIPALES</b>                  | <b>31 061</b>  | <b>2 605</b>  | <b>33 667</b>  | <b>4 332</b>  | <b>89</b>    | <b>4 421</b>  | <b>35 394</b>   | <b>2 694</b>  | <b>38 088</b>  |
| CMAC Huancayo                             | 24 631         | 2 420         | 27 051         | 4 332         | 89           | 4 421         | 28 963          | 2 509         | 31 472         |
| CMAC Maynas                               | 6 431          | 185           | 6 616          |               |              |               | 6 431           | 185           | 6 616          |
| <b>EDPYMES</b>                            | <b>-</b>       | <b>-</b>      | <b>-</b>       | <b>-</b>      | <b>-</b>     | <b>-</b>      | <b>-</b>        | <b>-</b>      | <b>-</b>       |
| Edpyme Solidaridad                        | -              | -             | -              |               |              |               | -               | -             | -              |
| <b>III. ENTIDADES ESTATALES</b>           | <b>149 651</b> | <b>863</b>    | <b>150 514</b> | <b>26 381</b> | <b>10</b>    | <b>26 391</b> | <b>177 690</b>  | <b>889</b>    | <b>178 579</b> |
| Banco de la Nación                        | 149 651        | 863           | 150 514        | 26 381        | 10           | 26 391        | 177 690         | 889           | 178 579        |
| <b>TOTAL ( I + II + III )</b>             | <b>293 931</b> | <b>38 413</b> | <b>332 345</b> | <b>43 348</b> | <b>2 754</b> | <b>46 101</b> | <b>338 937</b>  | <b>41 182</b> | <b>380 120</b> |

1/ CrediScotia a partir de enero de 2009, antes Banco de Trabajo

2/ Financiera TFC a partir de agosto de 2008

3/ Financiera Confianza a partir de setiembre de 2009, antes Edpyme Confianza

4/ Financiera Efectiva a partir de abril de 2010.

Fuente: SBS.

Elaboración: BCRP, Sucursal Huancayo.

ANEXO 24

PASCO: CRÉDITOS DEL SISTEMA FINANCIERO AL SECTOR PRIVADO  
(Saldos en miles de nuevos soles)

| ENTIDADES FINANCIERAS                     | 2010           | 2011           |                |                |                |                |                |                |                |                |                |                |                |
|---|----------------|----------------|----------------|----------------|----------------|----------------|----------------|----------------|----------------|----------------|----------------|----------------|----------------|
|   | DIC            | ENE            | FEB            | MAR            | ABR            | MAY            | JUN            | JUL            | AGO            | SET            | OCT            | NOV            | DIC            |
| <b>I. EMPRESAS BANCARIAS</b>              | <b>145 538</b> | <b>145 952</b> | <b>148 035</b> | <b>153 868</b> | <b>153 821</b> | <b>159 419</b> | <b>168 092</b> | <b>168 004</b> | <b>179 097</b> | <b>188 400</b> | <b>186 185</b> | <b>189 603</b> | <b>188 777</b> |
| Crédito                                   | 46 440         | 47 260         | 48 842         | 50 104         | 50 489         | 51 710         | 54 860         | 55 629         | 58 880         | 60 397         | 61 642         | 62 703         | 63 892         |
| Interbank                                 | 15 614         | 15 770         | 15 932         | 16 178         | 16 173         | 16 187         | 16 560         | 16 519         | 16 891         | 20 107         | 17 493         | 17 649         | 17 750         |
| Continental                               | 83 484         | 82 923         | 83 262         | 87 586         | 87 159         | 91 522         | 96 672         | 95 853         | 103 317        | 107 886        | 107 030        | 109 221        | 107 099        |
| Banco de Trabajo                          |                |                |                |                |                |                |                |                |                |                |                |                |                |
| Banco Financiero                          | -              | -              | -              | -              | -              | -              | -              | 3              | 8              | 10             | 20             | 30             | 36             |
| <b>II. INSTITUCIONES DE MICROFINANZAS</b> | <b>76 580</b>  | <b>77 959</b>  | <b>80 090</b>  | <b>82 294</b>  | <b>85 188</b>  | <b>86 119</b>  | <b>87 390</b>  | <b>88 364</b>  | <b>88 952</b>  | <b>91 174</b>  | <b>93 821</b>  | <b>106 287</b> | <b>109 519</b> |
| <b>Empresas Financieras</b>               | <b>30 132</b>  | <b>30 496</b>  | <b>31 597</b>  | <b>32 780</b>  | <b>34 716</b>  | <b>34 701</b>  | <b>35 534</b>  | <b>35 953</b>  | <b>36 439</b>  | <b>37 519</b>  | <b>38 467</b>  | <b>49 515</b>  | <b>51 304</b>  |
| CrediScotia                               | 14 583         | 14 802         | 15 357         | 16 303         | 16 888         | 17 614         | 18 291         | 18 477         | 18 617         | 18 818         | 19 243         | 20 047         | 20 397         |
| Financiera TFC                            | 525            | 503            | 478            | 456            | 1 552          | 428            | 429            | 429            | 410            | 410            | 414            | 414            | 437            |
| Financiera Confianza                      | 13 869         | 14 002         | 14 484         | 14 617         | 14 796         | 14 986         | 15 061         | 15 155         | 15 405         | 16 251         | 16 749         | 26 918         | 28 181         |
| Financiera Efectiva                       | 1 154          | 1 189          | 1 277          | 1 403          | 1 480          | 1 671          | 1 752          | 1 892          | 2 008          | 2 040          | 2 062          | 2 137          | 2 289          |
| <b>Cajas Municipales</b>                  | <b>46 448</b>  | <b>46 139</b>  | <b>47 145</b>  | <b>48 053</b>  | <b>49 003</b>  | <b>49 951</b>  | <b>50 277</b>  | <b>50 814</b>  | <b>50 910</b>  | <b>52 041</b>  | <b>53 685</b>  | <b>55 096</b>  | <b>56 502</b>  |
| CMAC Huancayo                             | 39 307         | 39 188         | 39 840         | 40 631         | 41 381         | 42 108         | 42 215         | 42 471         | 42 352         | 43 140         | 44 530         | 45 788         | 47 150         |
| CMAC Maynas                               | 7 141          | 6 951          | 7 305          | 7 422          | 7 622          | 7 844          | 8 062          | 8 343          | 8 557          | 8 902          | 9 154          | 9 308          | 9 352          |
| <b>EDPYMES</b>                            | <b>-</b>       | <b>1 324</b>   | <b>1 348</b>   | <b>1 461</b>   | <b>1 469</b>   | <b>1 467</b>   | <b>1 579</b>   | <b>1 597</b>   | <b>1 603</b>   | <b>1 614</b>   | <b>1 668</b>   | <b>1 676</b>   | <b>1 713</b>   |
| Edpyme Solidaridad                        |                | 1 324          | 1 348          | 1 461          | 1 469          | 1 467          | 1 579          | 1 597          | 1 603          | 1 614          | 1 668          | 1 676          | 1 713          |
| Edpyme Confianza                          |                |                |                |                |                |                |                |                |                |                |                |                |                |
| <b>III. ENTIDADES ESTATALES</b>           | <b>24 680</b>  | <b>28 679</b>  | <b>28 679</b>  | <b>28 679</b>  | <b>28 953</b>  | <b>28 953</b>  | <b>29 177</b>  | <b>28 998</b>  | <b>29 049</b>  | <b>29 299</b>  | <b>29 314</b>  | <b>29 330</b>  | <b>29 189</b>  |
| Banco de la Nación                        | 24 680         | 28 679         | 28 679         | 28 679         | 28 953         | 28 953         | 29 177         | 28 998         | 29 049         | 29 299         | 29 314         | 29 330         | 29 189         |
| <b>TOTAL ( I + II + III )</b>             | <b>246 798</b> | <b>252 590</b> | <b>256 804</b> | <b>264 841</b> | <b>267 962</b> | <b>274 491</b> | <b>284 659</b> | <b>285 366</b> | <b>297 097</b> | <b>308 873</b> | <b>309 320</b> | <b>325 221</b> | <b>327 484</b> |
| En Moneda Nacional (M/N)                  | 201 749        | 208 691        | 212 060        | 216 367        | 221 110        | 226 798        | 232 994        | 234 616        | 240 464        | 248 283        | 253 208        | 269 902        | 272 862        |
| En Moneda Extranjera (M/E)                | 45 048         | 43 900         | 44 743         | 48 474         | 46 852         | 47 693         | 51 664         | 50 750         | 56 633         | 60 591         | 56 111         | 55 319         | 54 622         |

Fuente: SBS.

Elaboración: BCRP, Sucursal Huancayo.

ANEXO 25

PASCO: CRÉDITOS DEL SISTEMA FINANCIERO, POR PRINCIPALES PROVINCIAS - DICIEMBRE 2011

(Miles de nuevos soles)

| ENTIDADES FINANCIERAS                     | COLOCACIONES   |               |                |               |            |               | TOTAL COLOCACIONES |               |                |
|---|----------------|---------------|----------------|---------------|------------|---------------|--------------------|---------------|----------------|
|   | PASCO          |               |                | OXAPAMPA      |            |               | CERRO DE PASCO     |               |                |
|   | M/N            | M/E           | TOTAL          | M/N           | M/E        | TOTAL         | M/N                | M/E           | TOTAL          |
| <b>I. EMPRESAS BANCARIAS</b>              | <b>122 267</b> | <b>53 916</b> | <b>176 183</b> | <b>12 163</b> | <b>431</b> | <b>12 594</b> | <b>134 430</b>     | <b>54 347</b> | <b>188 777</b> |
| Crédito                                   | 48 205         | 3 093         | 51 298         | 12 163        | 431        | 12 594        | 60 368             | 3 524         | 63 892         |
| Interbank                                 | 17 161         | 589           | 17 750         |               |            |               | 17 161             | 589           | 17 750         |
| Continental                               | 56 865         | 50 234        | 107 099        |               |            |               | 56 865             | 50 234        | 107 099        |
| Financiero                                | 36             | -             | 36             |               |            |               | 36                 | -             | 36             |
| <b>II. INSTITUCIONES DE MICROFINANZAS</b> | <b>83 975</b>  | <b>257</b>    | <b>84 232</b>  | <b>25 268</b> | <b>18</b>  | <b>25 286</b> | <b>109 243</b>     | <b>275</b>    | <b>109 519</b> |
| <b>EMPRESAS FINANCIERAS</b>               | <b>41 286</b>  | <b>7</b>      | <b>41 293</b>  | <b>10 011</b> | <b>-</b>   | <b>10 011</b> | <b>51 297</b>      | <b>7</b>      | <b>51 304</b>  |
| CrediScotia 1/                            | 20 397         | -             | 20 397         |               |            |               | 20 397             | -             | 20 397         |
| Financiera TFC 2/                         | 437            | -             | 437            |               |            |               | 437                | -             | 437            |
| Financiera Confianza 3/                   | 18 163         | 7             | 18 170         | 10 011        | -          | 10 011        | 28 174             | 7             | 28 181         |
| Financiera Efectiva 4/                    | 2 289          | -             | 2 289          |               |            |               | 2 289              | -             | 2 289          |
| <b>CAJAS MUNICIPALES</b>                  | <b>40 977</b>  | <b>250</b>    | <b>41 227</b>  | <b>15 257</b> | <b>18</b>  | <b>15 275</b> | <b>56 234</b>      | <b>268</b>    | <b>56 502</b>  |
| CMAC Huancayo                             | 31 838         | 37            | 31 874         | 15 257        | 18         | 15 275        | 47 095             | 55            | 47 150         |
| CMAC Maynas                               | 9 139          | 213           | 9 352          |               |            |               | 9 139              | 213           | 9 352          |
| <b>EDPYMES</b>                            | <b>1 713</b>   | <b>-</b>      | <b>1 713</b>   |               |            |               | <b>1 713</b>       | <b>-</b>      | <b>1 713</b>   |
| Edpyme Solidaridad 5/                     | 1 713          | -             | 1 713          |               |            |               | 1 713              | -             | 1 713          |
| <b>III. ENTIDADES ESTATALES</b>           | <b>20 537</b>  | <b>0</b>      | <b>20 537</b>  | <b>7 481</b>  | <b>0</b>   | <b>7 481</b>  | <b>29 189</b>      | <b>0</b>      | <b>29 189</b>  |
| Banco de la Nación                        | 20 537         | -             | 20 537         | 7 481         | -          | 7 481         | 29 189             | -             | 29 189         |
| <b>TOTAL ( I + II + III )</b>             | <b>226 779</b> | <b>54 173</b> | <b>280 952</b> | <b>44 912</b> | <b>449</b> | <b>45 361</b> | <b>272 862</b>     | <b>54 622</b> | <b>327 484</b> |

1/ CrediScotia a partir de enero de 2009, antes Banco de Trabajo

2/ Financiera TFC a partir de agosto de 2008

3/ Financiera Confianza a partir de setiembre de 2009, antes Edpyme Confianza

4/ Financiera Efectiva a partir de abril de 2010.

5/ Edpyme Solidaridad a partir de enero de 2011.

Fuente: SBS.

Elaboración: BCRP, Sucursal Huancayo.

ANEXO 26

**PASCO: CARTERA PESADA DEL SISTEMA FINANCIERO**  
(En porcentajes)

| ENTIDADES FINANCIERAS                     | 2010       | 2 011      |            |            |            |            |            |            |            |            |            |            |            |
|---|------------|------------|------------|------------|------------|------------|------------|------------|------------|------------|------------|------------|------------|
|   | DIC        | ENE        | FEB        | MAR        | ABR        | MAY        | JUN        | JUL        | AGO        | SET        | OCT        | NOV        | DIC 2/     |
| <b>I. EMPRESAS BANCARIAS</b>              | <b>0,9</b> | <b>0,7</b> | <b>1,5</b> | <b>1,6</b> | <b>1,5</b> | <b>1,8</b> | <b>0,5</b> | <b>1,7</b> | <b>1,6</b> | <b>1,6</b> | <b>1,6</b> | <b>1,4</b> | <b>1,4</b> |
| <b>II. INSTITUCIONES DE MICROFINANZAS</b> |            |            |            |            |            |            |            |            |            |            |            |            |            |
| Empresas Financieras                      | 1,5        | 1,7        | 1,7        | 2,1        | 2,0        | 1,9        | 2,1        | 2,0        | 2,0        | 1,9        | 2,0        | 2,0        | 2,0        |
| Cajas Municipales                         | 3,1        | 3,3        | 3,3        | 3,2        | 3,3        | 3,2        | 2,9        | 2,8        | 3,1        | 2,9        | 2,6        | 3,2        | 3,2        |
| Edpymes                                   | -          | 5,2        | 5,8        | 5,1        | 5,7        | 5,8        | 5,1        | 5,0        | 4,8        | 3,7        | 3,5        | 3,8        | 3,8        |
| <b>III. ENTIDADES ESTATALES</b>           |            |            |            |            |            |            |            |            |            |            |            |            |            |
| Banco de la Nación 1/                     | 0,5        | 0,4        | 0,5        | 0,5        | 0,4        | 0,4        | 0,4        | 0,4        | 0,5        | 0,6        | 0,6        | 0,7        | 0,7        |
| <b>TOTAL</b>                              | <b>1,4</b> | <b>1,2</b> | <b>1,8</b> | <b>1,9</b> | <b>1,8</b> | <b>1,9</b> | <b>0,9</b> | <b>1,8</b> | <b>1,9</b> | <b>1,8</b> | <b>1,7</b> | <b>1,7</b> | <b>1,7</b> |

1/ Sólo considera los créditos de consumo.

2/ Preliminar

Fuente: Hasta noviembre de 2007, empresas financieras del departamento.

A partir de diciembre de 2007, Superintendencia de Banca y Seguros (SBS).

Elaboración: BCRP, Sucursal Huancayo.

## VI. FICHA TÉCNICA

### Metodología del Cálculo del Indicador de Actividad Económica Regional de Pasco

El Indicador de Actividad Económica Regional es un indicador parcial de corto plazo, que busca medir el desenvolvimiento de la economía regional, a partir de la evolución de la actividad de los principales sectores. Los sectores considerados representan el 84,0 por ciento del Valor Agregado Bruto del departamento, publicado por el INEI.

El indicador regional, se obtiene mediante la agregación ponderada de los índices sectoriales, utilizando como factor de ponderación la estructura porcentual anual del año 2007, elaborado por el INEI.

$$\text{Indicador Regional} = \sum_{i=1}^n I_{\text{sector } i(t)} * w_i$$

$I_i$  = Índice del sector  $i$  en el período (mes)  $t$   
 $n$  = Número de sectores que componen el índice

$w_i$  = Peso relativo ponderado del sector  $i$  en base a su contribución al PBI departamental 2007.

Lo sectores que incluye el indicador son: agropecuario, minería, manufactura, electricidad, construcción, servicios gubernamentales y servicios financieros.

El índice de los sectores agropecuario, minería, manufactura y electricidad se calcula en base al Valor Bruto de Producción, de la siguiente manera:

$$\text{Índice sector } i = \left[ \frac{VBP_{it}}{VBP_i \text{ prom. 2007}} \right] * 100$$

Donde:

$i$  = Sector analizado

$VBP_{it}$  = Valor Bruto de la Producción del sector  $i$  del mes  $t$  a precios de 1994.

$VBP \text{ prom } i \text{ 2007}$  = Valor Bruto de Producción promedio 2007 del sector  $i$  a precios de 1994.

#### Características del procedimiento:

- a) La clasificación de los sectores productivos se basa en la Clasificación Industrial Internacional Uniforme (CIIU-Revisión 3).
- b) Las fuentes de la información sectorial son:
  - Para los sectores agropecuario y minería, los respectivos ministerios sectoriales.
  - Para el sector manufactura, la fuente es el Ministerio de la Producción de Pasco, que elabora estadísticas de producción de óxido de calcio.
  - Para el sector electricidad, la fuente es el Organismo Supervisor de la Inversión en Energía y Minería (Osinergmin).
  - Para el sector construcción, la fuente es la empresa Cemento Andino.
  - Para los sectores servicios gubernamentales y servicios financieros, las fuentes son el Ministerio de Economía y Finanzas (Sistema Integrado de Administración Financiera del Sector Público SIAF-SP) y la Superintendencia de Banca, Seguros y AFP, respectivamente.
- c) El valor bruto de producción (VBP) de los sectores agropecuario, minería, y electricidad, se obtiene de la aplicación de los precios del año base (1994), a los volúmenes de producción de los sectores respectivos. Los precios del año base, son los utilizados por la Dirección Nacional de Cuentas Nacionales del INEI.
- d) El VBP del sector construcción se estima de manera indirecta y se utiliza como información básica los despachos de cemento.

- e) El VBP del sector servicios gubernamentales se calcula a partir del gasto en *Remuneraciones* y compra de *Bienes y Servicios* del Gobierno Regional, que se deflactan a precios del año 1994, utilizando el IPC e IPM, respectivamente. La fuente es el Ministerio de Economía y Finanzas.
- f) El VBP del sector Servicios Financieros se calcula a partir de la sumatoria de los saldos de intermediación (créditos directos y depósitos) de las instituciones financieras que operan en el departamento, deflactados a precios de 1994, utilizando el IPC.

**Estructura del Indicador de Actividad Económica Regional**

| SECTOR                    | PONDERACION (%) 2007 |
|---------------------------|----------------------|
| Agropecuario              | 9,1                  |
| Minería                   | 56,2                 |
| Manufactura               | 2,9                  |
| Electricidad              | 2,6                  |
| Construcción              | 6,0                  |
| Servicios Gubernamentales | 5,3                  |
| Servicios Financieros     | 1,8                  |
| <b>TOTAL</b>              | <b>84,0</b>          |

**Nota:** Para el caso del sector servicios financieros, se considera el peso del sector a nivel nacional.