



BANCO CENTRAL DE RESERVA DEL PERÚ

SUCURSAL HUANCAYO

**SÍNTESIS ECONÓMICA DE PASCO
NOVIEMBRE 2011¹**

DEPARTAMENTO ESTUDIOS ECONÓMICOS

¹ En la elaboración de este informe participaron: Francisco Callupe Casaño y Miguel Angel Campos Arias.

CONTENIDO

RESEÑA INTRODUCTORIA.....	3
I. ACTIVIDAD PRODUCTIVA.....	4
1.1. Producción.....	4
1.1.1. Producción Agropecuaria.....	5
1.1.2. Producción Minera.....	8
1.1.3. Producción Manufacturera.....	9
1.1.4. Construcción.....	10
1.1.5. Producción Eléctrica.....	11
1.2. Turismo.....	12
II. SECTOR EXTERNO.....	13
2.1 Exportaciones.....	13
III. FINANZAS PÚBLICAS.....	15
3.1. Ingresos del Gobierno Central.....	15
3.2. Gastos del Sector Público.....	16
3.3. Inversiones del Sector Público.....	18
IV. MONEDA Y CRÉDITO.....	20
4.1. Depósitos del Sistema Financiero.....	20
4.2. Crédito del Sistema Financiero.....	22
4.3. Créditos al Sector Micro Financiero.....	25
V. INFORMACIÓN ESTADÍSTICA	
Anexo 1: Producción Agropecuaria.....	28
Anexo 2: Superficie Sembrada por Campaña.....	29
Anexo 3: Superficie Cosechada.....	30
Anexo 4: Producción Minera Metálica.....	31
Anexo 5 y 6: Producción Manufacturera.....	32
Anexo 7: Producción Eléctrica.....	33
Anexo 8: Arribos por Categorías.....	34
Anexo 9: Exportaciones FOB por Grupo de Producto.....	35
Anexo 10: Exportaciones de Productos Tradicionales.....	36
Anexo 11: Exportaciones de Productos No Tradicionales.....	37
Anexo 12: Exportaciones por Bloque Económico y Países.....	38
Anexo 13: Ingresos Corrientes del Gobierno Central.....	39
Anexo 14 y 15: Gasto del Sector Público y del Gobierno Central por Genérica de Gasto.....	40
Anexo 16 y 17: Gastos del Gobierno Regional y Gobiernos Locales por Genérica de Gasto.....	41
Anexo 18 y 19: Inversiones del Sector Público y del Gobierno Central por Funciones.....	42
Anexo 20 y 21: Inversiones del Gobierno Regional y Gobiernos Locales por Funciones.....	43
Anexo 22: Depósitos del Sistema Financiero.....	44
Anexo 23: Depósitos en Empresas Bancarias y de Microfinanzas por principales provincias.....	45
Anexo 24: Créditos del Sistema Financiero al Sector Privado.....	46
Anexo 25: Crédito de las Empresas Bancarias y de Microfinanzas por principales provincias.....	47
Anexo 26: Cartera Pesada del Sistema Financiero.....	48
VI. FICHA TÉCNICA.....	49

DIRECCIÓN EN INTERNET

<http://www.bcrp.gob.pe>

RESEÑA INTRODUCTORIA

Entre enero y noviembre, el **indicador de actividad económica regional** disminuyó en 1,2 por ciento, ante la menor actividad minera (-6,3 por ciento), manufacturera (-7,2 por ciento) y la construcción (-12,8 por ciento). No obstante, creció la actividad agropecuaria (23,1 por ciento), electricidad (28,5 por ciento), y los servicios gubernamentales (1,2 por ciento) y financieros (20,8 por ciento).

Las **exportaciones** del mes alcanzaron US\$ 50,4 millones, inferior en US\$ 43,3 millones (-46,2 por ciento), al efectuarse menores ventas de concentrados mineros de plomo y zinc. Entre enero y noviembre, sumó US\$ 1 090,0 millones, superior en US\$ 185,6 millones (20,5 por ciento), ante las mayores ventas de concentrados mineros, café (tradicional), lana y de productos agrícolas no tradicionales (derivados de café). Las ventas de **productos tradicionales** se expandieron en US\$ 185,2 millones y los **no tradicionales** en US\$ 401,0 miles.

Los **ingresos recaudados por el Gobierno Central** (Sunat), sumaron S/. 3,8 millones, superior en S/. 371,0 miles (5,8 por ciento), explicado por mayores recaudos por IGV y de Otros Ingresos Tributarios. Entre enero y noviembre, totalizó S/. 35,8 millones, superior en S/. 8,2 millones (25,7 por ciento), al crecer por Impuesto a la Renta, IGV y de Otros Ingresos Tributarios.

El **gasto del sector público** mensual sumó S/. 104,2 millones, mayor en S/. 20,7 millones (19,3 por ciento), al registrarse mayores montos devengados en los gobiernos Central y Regional. Entre enero y noviembre, totalizó S/. 656,7 millones, inferior en S/. 54,1 millones (-10,5 por ciento), ante el menor gasto en los municipios, cuya reducción fue de S/. 109,7 millones (-40,3 por ciento). La contracción acumulada se asoció a menores Gastos de Capital.

La **inversión pública** mensual totalizó S/. 39,9 millones, inferior en S/. 7,0 millones (-18,7 por ciento), debido a menores gastos en el Gobierno Central y los municipios, principalmente en los sectores de transporte, educación y agropecuaria. Entre enero y noviembre alcanzó S/. 189,9 millones, menor en S/. 105,7 millones (-37,8 por ciento), explicado por la reducción de gastos en transporte, educación, y cultura y deporte, entre los principales. Este resultado fue influido por el menor gasto en los municipios y el Gobierno Central, aumentando únicamente en el Gobierno Regional.

En el **sistema financiero**, los saldos depositados y colocados por las **Empresas Bancarias y de Microfinanzas** se incrementaron en S/. 10,8 millones (1,1 por ciento) y S/. 76,2 millones (28,7 por ciento), respectivamente, con relación a noviembre de 2010. El índice de cartera pesada fue de 1,7 por ciento, mayor en 0,1 puntos porcentuales respecto de su similar del año anterior.

I. ACTIVIDAD PRODUCTIVA

1.1 Producción

Entre enero y noviembre, el **indicador de actividad económica regional** disminuyó en 1,2 por ciento, ante la menor actividad minera (-6,3 por ciento), sector que explicara el 56,2 por ciento de la economía de Pasco en el 2007. También se redujo la manufactura (-7,2 por

ciento), ante la menor producción de óxido de calcio; y la construcción (-12,8 por ciento). No obstante, creció la actividad agropecuaria (23,1 por ciento), electricidad (28,5 por ciento), y los servicios gubernamentales (1,2 por ciento) y financieros (20,8 por ciento).

CUADRO Nº 1
INDICADOR DE ACTIVIDAD ECONÓMICA REGIONAL 1/ 2/
(Variación porcentual respecto a similar periodo del año anterior)

Sectores	Ponderación 3/	2011
		Enero - Noviembre
Agropecuario	9,1	23,1
Agrícola		32,3
Pecuario		3,6
Minería	56,2	-6,3
Manufactura	2,9	-7,2
Electricidad	2,6	28,5
Construcción	6,0	-12,8
Servicios gubernamentales	5,3	1,2
Servicios financieros	1,8	20,8
TOTAL	84,0	-1,2

1/ Es un indicador parcial de la actividad económica de la región que alcanza una cobertura de 84,0 por ciento del valor agregado bruto de la producción regional según cifras del INEI.

2/ Actualizado con información al 20 de enero de 2012.

3/ Considera la estructura productiva de la región para el año 2007 según cifras del INEI.

En el caso de los servicios financieros se considera como ponderación el promedio nacional para dicho año (1,8 por ciento).

Fuente: MINAG, MINEM, PRODUCE-PASCO, OSINERGMIN, MEF, SBS y Cemento Andino,

Elaboración: BCRP, Sucursal Huancayo.

La caída de la minería, construcción y la manufactura, contribuyeron para que el

indicador disminuya en 1,2 por ciento en lo que va del año.

GRÁFICO Nº 1
CONTRIBUCIÓN AL CRECIMIENTO SEGÚN SECTOR
Enero - Noviembre 2011
(En puntos porcentuales)

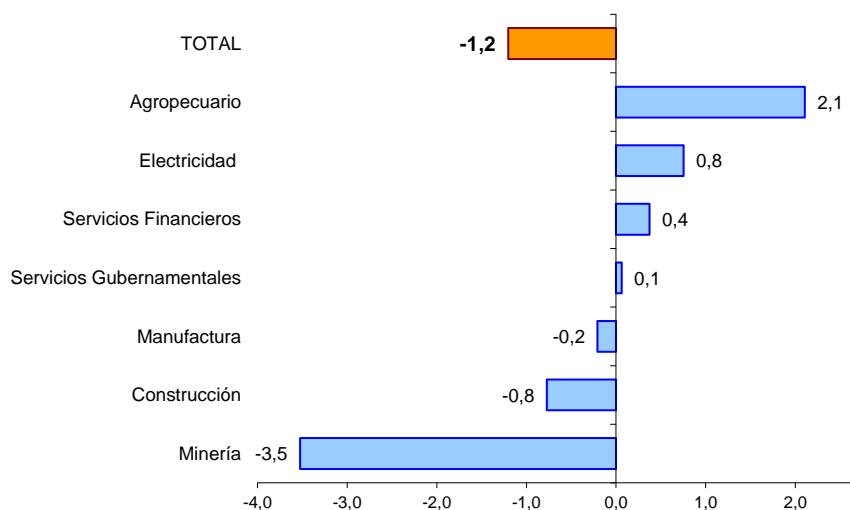

Elaboración: BCRP, Sucursal Huancayo

1.1.1. Producción Agropecuaria

Ante la mayor producción de la parte agrícola, el sector se expandió en 14,1 por ciento en el mes, destacando los incrementos en yuca, rocoto, granadilla, zapallo y pastos braquearia, setaria, dactilils y rye grass; contrarrestado parcialmente por la caída de la parte pecuaria, ante las reducciones en carnes de vacuno, alpaca, llama y caprino, además de fibras de llama y alpaca.

Entre enero y noviembre, creció en 23,1 por ciento, influido por el resultado favorable en los sub sectores agrícola y pecuario, resaltando los incrementos de papa, yuca, granadilla, rocoto, café, arveja, olluco, maíz choclo, habas, zapallo y pastos braquearia y setaria, en el primer caso; y por todas las carnes, además de leche y huevos, en el segundo.

CUADRO Nº 2
VALOR BRUTO DE PRODUCCIÓN AGROPECUARIO
(Variación porcentual real 1/)

	Noviembre		Enero - Noviembre	
	2010	2011	2010	2011
Sub Sector Agrícola	36,2	24,9	3,6	32,3
Sub Sector Pecuario	-1,2	-0,2	-0,1	3,6
Sector Agropecuario	17,1	14,1	2,4	23,1

1/ Respecto al mismo mes o período del año anterior, a precios de 1994.

Fuente: MINAG.

Elaboración: BCRP, Sucursal Huancayo.

En la estructura productiva, a precios de 1994, destacó papa, pastos braquearia, café, plátano, yuca, pasto setaria, carnes de ovino y vacuno, y lana, entre los principales.

GRÁFICO Nº 2
PARTICIPACIÓN EN EL VBP AGROPECUARIO
(Enero – Noviembre 2011)



GRÁFICO Nº 3
VALOR BRUTO DE PRODUCCIÓN AGROPECUARIO 2009 – 2011
(Variación porcentual real)



1/ Respecto de diciembre del año anterior

2/ Respecto a similar mes del año precedente

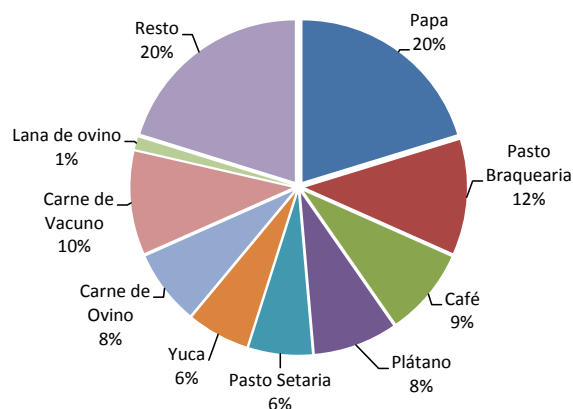
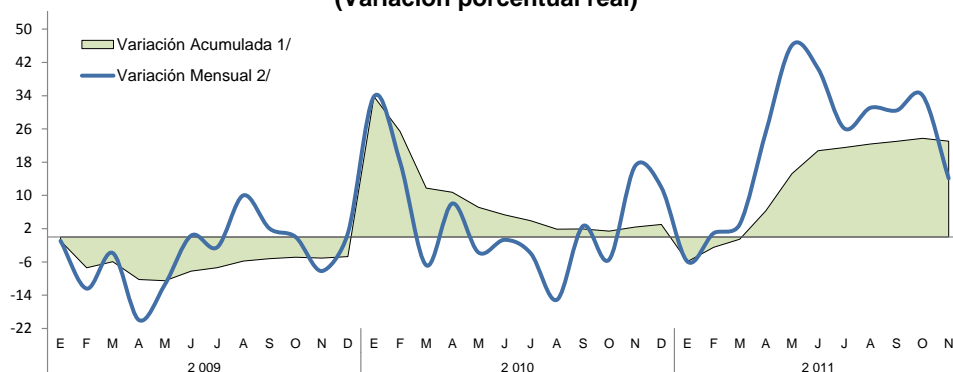
Elaboración: BCRP, Sucursal Huancayo.

Sub Sector Agrícola

El incremento de 24,9 por ciento en el mes se explicó por la mayor producción, en la zona ceja de selva y selva, de pasto setaria (193,1 por ciento) ante la mayor demanda pecuaria, a la que se sumó los de yuca, rocoto, granadilla, zapallo y pastos braquearia, dactilils y rye grass, asociado a mayores rendimientos y demanda favorable; mientras que en la zona sierra disminuyó (papa y habas) o no varió (arveja).

Entre enero y noviembre, creció en 32,3 por ciento, destacando los incrementos de papa, yuca, granadilla, rocoto, café, arveja, olluco, maíz choclo, habas, zapallo y pastos braquearia y setaria, entre los principales. El resultado se asoció mayoritariamente a buenos rendimientos (café y frutas), siembras (papa) y favorable demanda (pastos).

**CUADRO N° 3
PRODUCCIÓN DE PRINCIPALES PRODUCTOS AGRÍCOLAS 1/
(En toneladas)**

	Noviembre		Var. %	Enero - Noviembre		Var. %
	2 010	2 011		2 010	2 011	
Pasto Braquearia	26 620	31 897	19,8	199 390	302 307	51,6
Pasto Setaria	8 820	25 854	193,1	89 847	165 604	84,3
Papa	1 272	444	-65,1	92 938	146 648	57,8
Plátano	8 162	8 075	-1,1	82 214	82 070	-0,2
Yuca	5 612	5 963	6,2	45 626	52 314	14,7
Granadilla	981	1 109	13,1	7 896	11 006	39,4
Rocoto	435	653	50,2	5 630	8 065	43,2
Café	0	0	-	6 706	7 904	17,9
Maíz Choclo	10	20	100,0	6 427	7 074	10,1
Olluco	0	0	-	4 611	5 732	24,3
Maíz Amarillo Duro	49	28	-43,0	5 420	5 473	1,0
Zapallo	302	341	12,9	3 877	4 309	11,2
Pasto Rye Grass	161	344	113,8	3 846	3 873	0,7
Oca	0	0	-	3 754	3 548	-5,5
Pasto Dactyls	113	346	205,0	3 300	3 148	-4,6
Haba Grano Verde	16	0	-100,0	2 298	2 919	27,0
Arveja Grano Verde	0	6	-	1 613	2 740	69,9
Otros	1 022	1 018	-0,4	27 129	25 922	-4,5

1/ Cifras preliminares.

Fuente: Dirección Regional de Agricultura Pasco.

Elaboración: BCRP, Sucursal Huancayo.

**GRÁFICO N° 4
PARTICIPACIÓN EN EL VBP
AGRÍCOLA
(Enero - Noviembre 2011)**

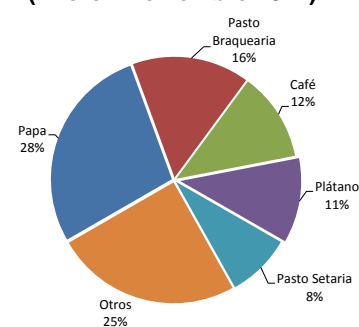

**GRÁFICO N° 5
COMPOSICIÓN DEL VBP AGRÍCOLA
(Enero - Noviembre 2011)**

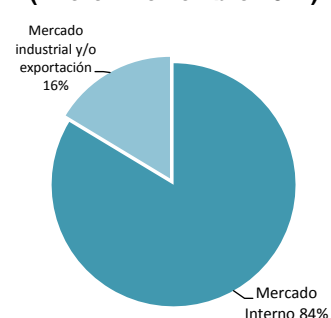

Entre enero y noviembre, la producción de papa significó el 28 por ciento del VBP agrícola acumulado, seguido de pasto braquearia (16 por ciento), café (12 por ciento) y plátano (11 por ciento), entre los principales. En la zona sierra, la mayor producción se concentró en papa, por

mayores siembras y un efecto base, ya que en el 2010 se presentó la "ranchar". En la zona ceja de selva y selva, destacó las de café, plátano, yuca, rocoto, granadilla y pastos (braquearia), debido este último a la significativa actividad ganadera en la provincia de Oxapampa.

**GRÁFICO N° 6
VALOR BRUTO DE PRODUCCIÓN AGRÍCOLA 2009 - 2011
(Variación Real)**

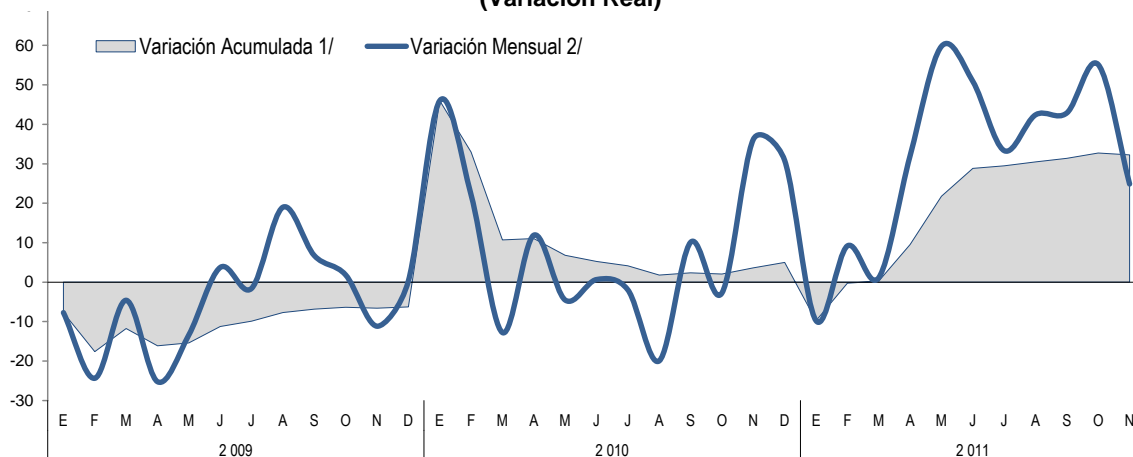

1/ Respecto de diciembre del año anterior

2/ Respecto a similar mes del año precedente

Elaboración: BCRP, Sucursal Huancayo.

Los **precios en chacra** durante el mes disminuyeron para la mayoría de los principales cultivos, destacando las reducciones en rocoto, papa y granadilla, explicado en el primer caso por la mayor

oferta local (43,2 por ciento en el acumulado), debido a un efecto base por problemas con el clima durante el 2010; y en papa, por las mayores siembras de la campaña anterior que provocó una sobreproducción local.

**CUADRO Nº 4
PRECIOS EN CHACRA DE PRINCIPALES CULTIVOS
(Nuevos soles por Kg.)**

CULTIVO	NOVIEMBRE		Var. %
	2010	2011	
Café			-
Granadilla	2,33	2,07	-11,4
Papa	0,71	0,57	-20,3
Plátano	0,46	0,43	-6,1
Rocoto	2,00	0,84	-58,3

Fuente: Dirección Regional de Agricultura Pasco.
Elaboración: BCRP, Sucursal Huancayo.

Siembras

Durante el cuarto mes de la campaña agrícola 2011-2012, se instalaron 1 706 hectáreas, menor en 1 715 hectáreas (-50,1 por ciento), al registrarse pocas lluvias en el mes y por menores precios de mercado que desalentaron la instalación de papa, maíz amarillo duro, yuca, arroz y maíz choclo.

Entre agosto y noviembre se instalaron 20 335 hectáreas, menor en 5 653 hectáreas (-21,8 por ciento), ante las reducciones en pasto braquearias, por mayores siembras en la campaña anterior (efecto base), además de papa, maíz amarillo duro, yuca, arroz, olluco y plátano, entre los principales.

**CUADRO Nº 5
SUPERFICIE SEMBRADA 1/
(Hectáreas)**

CULTIVO	NOVIEMBRE			CAMPAÑA AGRÍCOLA 2/		
	2010	2011	Var. %	2010 / 2011	2011 / 2012	Var. %
Papa	483	262	-45,8	9 166	8 219	-10,3
Maíz Amarillo Duro	282	43	-84,8	3 056	2 283	-25,3
Yuca	674	344	-49,0	3 037	2 182	-28,2
Maíz Amiláceo	87	179	105,7	1 166	1 370	17,5
Arroz Cáscara	110	50	-54,5	1 710	1 290	-24,6
Maíz Choclo	59	27	-54,2	596	706	18,5
Pasto Braquearia	950	340	-64,2	2 555	660	-74,2
Haba Grano Seco	7	12	71,4	682	624	-8,5
Olluco	0	4	-	748	580	-22,5
Oca	0	10	-	420	426	1,4
Haba Grano Verde	5	17	240,0	394	390	-1,0
Achiote	0	158	-	100	274	174,0
Frejol Grano Seco	16	6	-62,5	259	247	-4,6
Granadilla	37	35	-5,4	80	161	101,3
Plátano	78	36	-53,8	232	114	-50,9
Zapallo	15	6	-60,0	122	105	-13,9
Cacao	4	36	800,0	9	85	844,4
Otros	614	141	-77,0	1 656	619	-62,6
TOTAL	3 421	1 706	-50,1	25 988	20 335	-21,8

1/ Cifras preliminares.

2/ De agosto a noviembre.

Fuente: Dirección Regional de Agricultura Pasco.

Elaboración: BCRP, Sucursal Huancayo.

Sub Sector Pecuario

La actividad pecuaria del mes se redujo en 0,2 por ciento, al disminuir la producción de carnes de vacuno, alpaca, llama y caprino, además de fibras de alpaca y llama.

Entre enero y noviembre, aumentó en 3,6 por ciento, por los incrementos en todas las carnes, además de leche y huevos;

contrarrestado parcialmente por los menores resultados en lana de ovino, y fibras de alpaca y llama.

La actividad pecuaria se desarrolla en todo el departamento, sobresaliendo la zona ceja de selva y selva (provincia de Oxapampa) con la producción de carne de vacuno y leche.

**CUADRO Nº 6
PRODUCCIÓN PECUARIA (TM)**

	Noviembre		Var. %	Enero - Noviembre		Var. %
	2 010	2 011		2 010	2 011	
CARNE						
Carne de Alpaca	15,7	15,1	-3,8	136,3	150,5	10,4
Carne de Ave	13,7	18,4	34,2	147,6	494,1	234,8
Carne de Caprino	2,6	2,6	-0,2	19,7	23,4	18,9
Carne de Llama	9,3	9,0	-4,0	79,1	93,3	17,9
Carne de Ovino	147,9	158,8	7,3	1 704,3	1 759,6	3,2
Carne de Porcino	202,6	215,5	6,4	1 987,2	2 238,1	12,6
Carne de Vacuno	324,3	312,8	-3,6	3 378,4	3 457,7	2,3
Leche	1 568,3	1 815,5	15,8	16 646,3	17 553,5	5,4
Huevos	14,1	14,2	1,0	149,1	150,6	1,0
Lana de Ovino	0,0	0,0	-	1 311,1	894,7	-31,8
FIBRA						
Fibra de Alpaca	63,1	41,9	-33,5	66,6	52,4	-21,4
Fibra de Llama	5,6	2,0	-63,7	5,6	3,7	-33,8

Fuente: Dirección Regional de Agricultura Pasco.
Elaboración: BCRP, Sucursal Huancayo.

**GRÁFICO Nº 7
PARTICIPACIÓN EN EL VBP
PECUARIO
(Enero - Noviembre 2011)**

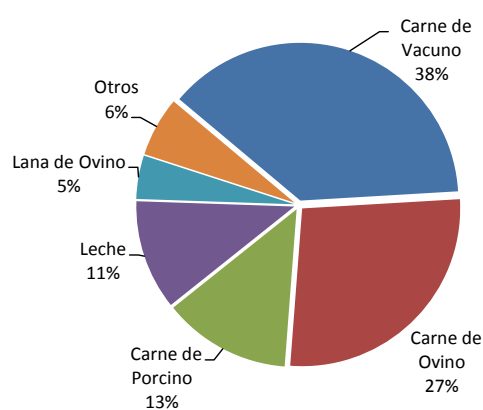

1.1.2. Producción Minera

La producción metálica del mes se contrajo en 5,2 por ciento, con lo que se sumó 9 meses de resultados adversos en lo que va del año. Lo registrado se asoció a la menor producción de cobre (en las mineras Pan American Silver, Chungar, El Brocal y Atacocha), zinc (Volcan-Adm. Cerro S.A.C., Pan American Silver, Chungar y Atacocha), y oro (Chancadora Centauro, Atacocha, Milpo, Pan American Silver y El Brocal).

Entre enero y noviembre, se redujo en 6,3 por ciento, al disminuir en plomo y zinc por las mineras Volcan (Adm. Cerro S.A.C.), El Brocal, Chungar, Milpo y Atacocha en el caso del plomo; y por Volcan (Adm. Cerro S.A.C.), El Brocal, Pan American Silver, Chungar, Milpo, Atacocha y Buenaventura, para el zinc. Aumentó en cobre, oro y plata.

**CUADRO Nº 7
PRODUCCIÓN MINERA METÁLICA
(Contenido Fino)**

	Noviembre		Var. %	Enero - Noviembre		Var. %
	2 010	2 011		2 010	2 011	
Cobre (TMF)	4 247	3 847	-9,4	24 560	31 451	28,1
Plomo (TMF)	6 056	6 647	9,7	88 737	75 332	-15,1
Zinc (TMF)	26 324	23 744	-9,8	352 126	298 195	-15,3
Oro (Grs.f)	156 690	110 679	-29,4	1 226 344	1 411 833	15,1
Plata (Kg.f)	67 045	72 899	8,7	753 475	818 751	8,7
TOTAL 1/			-5,2			-6,3

1/ Variación en términos reales, a precios de 1994.
Fuente: DGM/DPM/ Estadística Minera.
Elaboración: BCRP, Sucursal Huancayo.

**GRÁFICO Nº 8
PARTICIPACIÓN EN EL VBP DE
CONCENTRADOS MINEROS
(Enero - Noviembre 2011)**

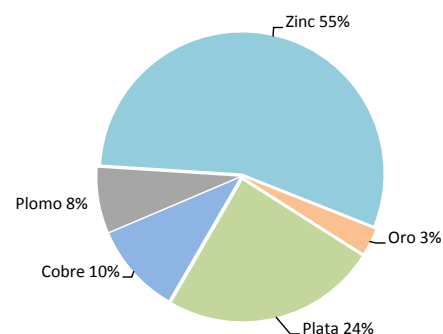

**GRÁFICO N° 9
VALOR BRUTO DE PRODUCCIÓN MINERA 2009 - 2011
(Variación porcentual real)**

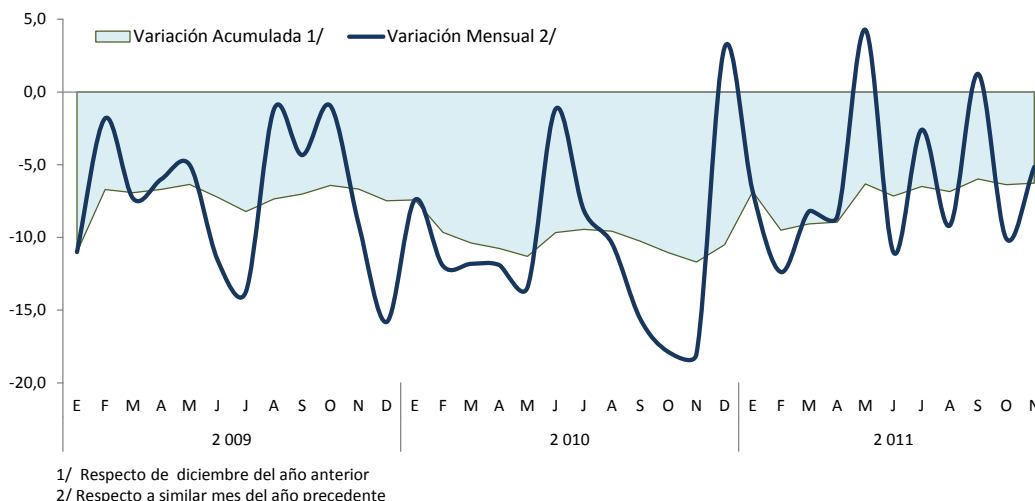

Elaboración: BCRP, Sucursal Huancayo.

La minería es la actividad económica departamental más importante, al explicar el 56,2 por ciento de la estructura productiva de Pasco en el 2007 y el 47,2 por ciento en el 2010. En lo que va del año, el departamento se ubica como el primer productor de plomo y plata, y el segundo de zinc; aunque en los

casos de plomo y zinc, estas participaciones fueron mayores en iguales periodos de 2010.

Entre enero y noviembre, a precios de 1994, la producción de zinc, plata y cobre, explicaron el 55, 24 y 10 por ciento del VBP minero metálico departamental, respectivamente.

**GRÁFICOS N° 10 Y 11
PRODUCCIÓN DE ZINC Y PLATA POR EMPRESA**

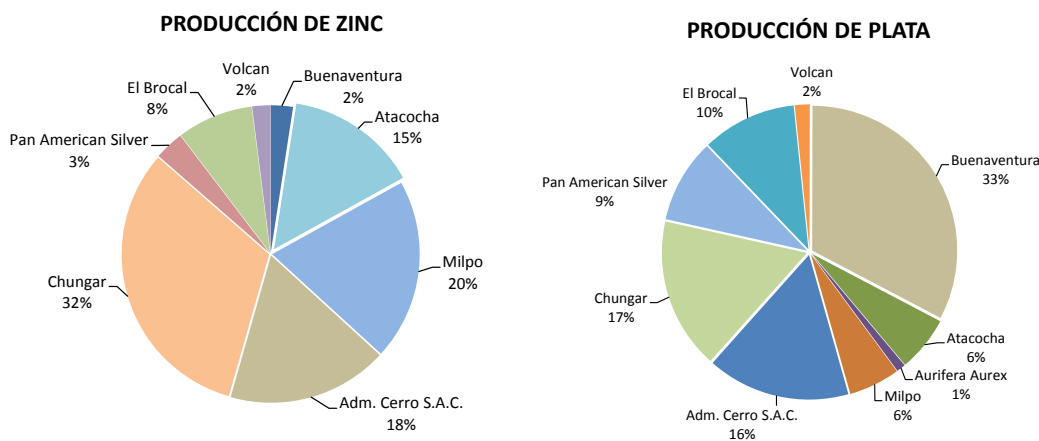

Elaboración: BCRP, Sucursal Huancayo.

1.1.3. Producción Manufacturera

La actividad manufacturera, determinada por la producción de óxido de calcio y cuyo mercado se concentra en la región central del país, disminuyó en 8,1 por ciento en el mes, y en 7,2 por ciento entre enero y noviembre, debido a la menor producción minera departamental.

El óxido de calcio, producido en la provincia de Pasco y que se utiliza como insumo para la neutralización de los relaves y aguas ácidas, es demandado por las empresas mineras de la región centro.

CUADRO Nº 8
VBP DE PRODUCCIÓN MANUFACTURERA
(Variación real 1/)

	Noviembre		Enero - Noviembre	
	2010	2011 2/	2010	2011 2/
Producción de Oxido de Calcio	-12,9	-8,1	-14,6	-7,2

1/ Respecto al mismo mes o periodo del año anterior, a precios de 1994.

2/ Preliminar

Fuente: PRODUCE – Pasco.

Elaboración: BCRP, Sucursal Huancayo.

GRÁFICO Nº 12
PRODUCCIÓN Y VENTA DE OXIDO DE CALCIO
(En toneladas)

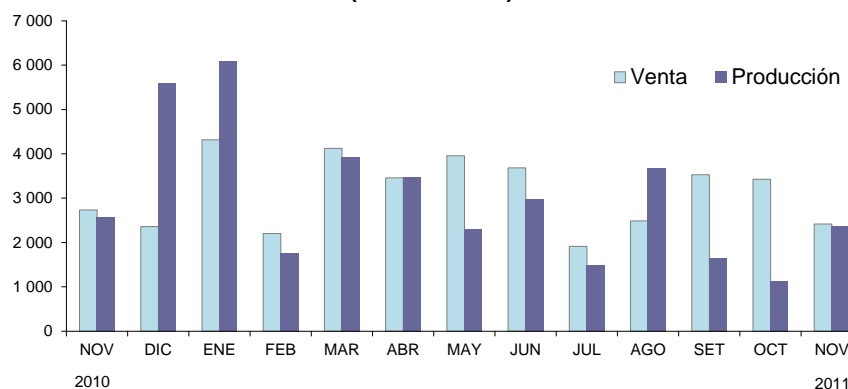

Elaboración: BCRP, Sucursal Huancayo.

1.1.4. Construcción

Los despachos de cemento en el mes disminuyeron en 10,2 por ciento, acumulando 11 meses consecutivos de resultados negativos, lo que se asoció a la menor demanda privada, por las mineras, familias y constructoras (explicado por la menor actividad minera departamental); así como al menor gasto en inversiones del sector público, al reducirse el gasto conjunto en 18,7 por ciento durante el mes, principalmente en los sectores de transporte, educación y agropecuaria.

Entre enero y noviembre, cayó en 12,8 por ciento, ante la menor demanda privada (influida por la contracción minera) y de la inversión pública en todos los meses en lo que va del año. La inversión pública cayó por menores gastos en el Gobierno Central y el conjunto de municipalidades, al contraerse sus inversiones en 63,2 y 53,8 por ciento, respectivamente.

Excluyendo el componente estacional, la serie resultante cayó en igual magnitud relativa a la serie original.

CUADRO Nº 9
INDICADOR DEL SECTOR CONSTRUCCIÓN

	Noviembre			Enero - Noviembre		
	2 010	2 011	Var. %	2 010	2 011	Var. %
Despacho de Cemento (TM)	11 197	10 060	-10,2	109 615	95 591	-12,8

Fuente: Empresa Cemento Andino.

Elaboración: BCRP, Sucursal Huancayo.

En noviembre, los despachos de cemento en la sierra centro aumentó en 12,1 por ciento, ante los incrementos en Junín (12,3 por ciento), Ayacucho (44,8 por ciento) y Huánuco (24,4 por ciento).

GRÁFICO Nº 13
Despachos de Cemento en Sierra Centro
(Enero - Noviembre 2011)

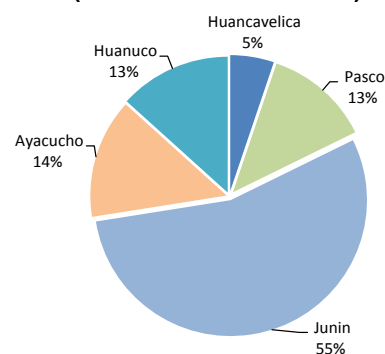

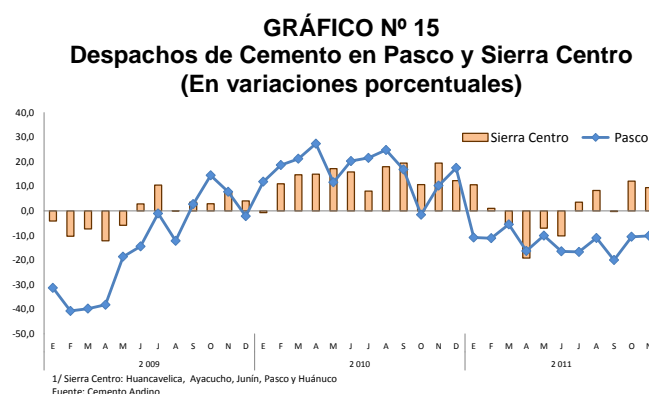
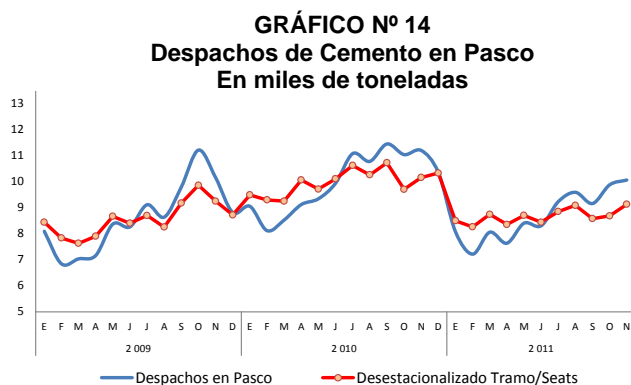

Elaboración: BCRP, Sucursal Huancayo.

1.1.5. Electricidad

La producción mensual se expandió en 17,9 por ciento, como efecto de la mayor disponibilidad de volúmenes de agua en el primer semestre del año, además de un efecto base, dada la menor producción en igual periodo de 2010.

Entre enero y noviembre, aumentó en 28,5 por ciento, como efecto de los resultados

positivos en todos los meses del año. La producción de la empresa Enersur, que se desarrolla en el distrito de Paucartambo utilizando las aguas del río Huachón, significa más del 90 por ciento de la producción, beneficiando a los municipios de la zona, por la transferencia de recursos, procedente del canon hidroenergético.

CUADRO Nº 10
PRODUCCIÓN DE ENERGÍA ELÉCTRICA
(En MW.h)

	Noviembre			Enero - Noviembre		
	2010	2011	Var. %	2010	2011	Var. %
TOTAL	58 947	69 506	17,9	702 451	902 338	28,5

Fuente: MINEM

Elaboración: BCRP, Sucursal Huancayo.

Excluyendo el componente estacional en la generación eléctrica, al concentrarse en centrales hidroeléctricas, la serie desestacionalizada creció en 15,2 por ciento en

el mes y en 25,4 por ciento en el acumulado, lo que evidencia la estacionalidad de la serie original.

GRÁFICO Nº 16
PRODUCCIÓN DE ENERGÍA ELÉCTRICA
(En MW.h)

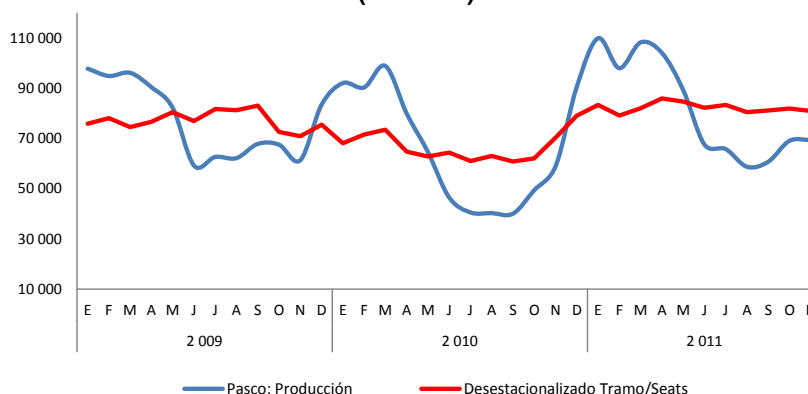

Elaboración: BCRP, Sucursal Huancayo.

1.2 Turismo

En noviembre, el número de **arribos y pernoctaciones** se incrementaron en 9,7 y 3,5 por ciento, respectivamente, como resultado del mayor flujo de visitantes nacionales. No obstante, se redujo la **permanencia promedio** en 6,9 por ciento, debido al menor número de días de estadía tanto de visitantes nacionales como de extranjeros.

Entre enero y noviembre, el número de **arribos y pernoctaciones** aumentó en 10,1 y 7,6 por ciento, respectivamente, debido a la mayor afluencia de visitantes nacionales,

particularmente durante el primer cuatrimestre del año, y entre agosto y noviembre, desarrollándose en agosto festividades patronales en la provincia de Oxapampa y en setiembre el Festival Huayllay - XV Rural Tour 2011, en la provincia de Pasco, contándose como principal atractivo al Bosque de Piedras. En lo que va del año, el mayor flujo de visitantes se observó hacia la provincia de Oxapampa, al contarse con una mejor vía de acceso y una oferta turística variada.

**CUADRO N° 11
INDICADORES DE OCUPABILIDAD EN
ESTABLECIMIENTOS DE HOSPEDAJE 1/**

	Noviembre			Enero – Noviembre		
	2010	2011	Var. %	2010	2011	Var. %
ARRIBOS	15 580	17 087	9,7	166 475	183 329	10,1
- Nacionales	15 518	16 983	9,4	165 206	182 024	10,2
- Extranjeros	62	104	67,7	1 269	1 305	2,8
PERNOCTACIONES	22 242	23 028	3,5	229 695	247 262	7,6
- Nacionales	22 073	22 872	3,6	226 969	244 710	7,8
- Extranjeros	169	156	-7,7	2 726	2 552	-6,4
PERMANENCIA (días)	1,45	1,35	-6,9	1,40	1,36	-2,8
- Nacionales	1,45	1,35	-6,9	1,39	1,35	-2,9
- Extranjeros	2,62	1,39	-46,9	2,14	1,85	-13,7

1/ Incluye todas las clases y categorías.
Fuente: MINCETUR www.mincetur.gob.pe
Elaboración: BCRP, Sucursal Huancayo.

Entre enero y noviembre, arribaron 183,3 mil turistas, de los cuales 182,0 miles fueron **nacionales**, siendo el 32 por ciento de ellos procedentes del mismo departamento, seguido de los de Lima Metropolitana (27 por ciento),

Junín (16 por ciento) y Lima provincias (9 por ciento); en tanto que de los 1 305 extranjeros, el 24 por ciento procedió de Alemania, seguido de España (16 por ciento) y Estados Unidos (13 por ciento), entre los principales.

**GRÁFICO N° 17
ARRIBO DE NACIONALES
(Enero – Noviembre 2011)**

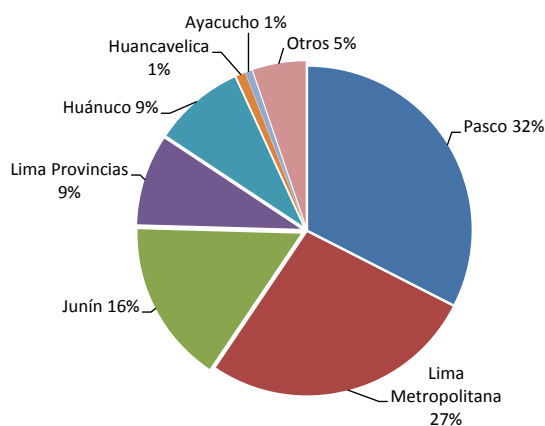

Fuente: MINCETUR www.mincetur.gob.pe
Elaboración: BCRP, Sucursal Huancayo.

**GRÁFICO N° 18
ARRIBO DE EXTRANJEROS
(Enero – Noviembre 2011)**

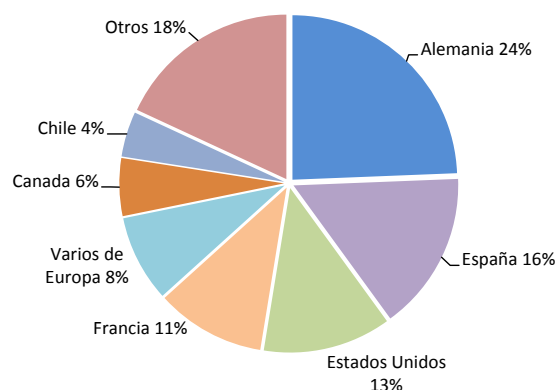

II. SECTOR EXTERNO

2.1. Exportaciones

Las ventas al exterior, realizadas por diferentes puertos de embarque, totalizaron en el mes US\$ 50,4 millones, inferior en US\$ 43,3 millones (-46,2 por ciento), al efectuarse menores ventas de concentrados mineros de plomo y zinc. Los envíos de **productos tradicionales** disminuyeron en US\$ 43,3 millones (-46,2 por ciento); mientras que los **no tradicionales** crecieron en US\$ 37 miles (139,1 por ciento), respectivamente.

Entre enero y noviembre sumó US\$ 1 090,0 millones, superior en US\$ 185,6 millones

(20,5 por ciento), ante las mayores ventas de abril a mayo, y de julio a setiembre, resaltando los mayores envíos de concentrados mineros por US\$ 183,1 millones (20,3 por ciento), aumentando en cobre y plomo, además de café (tradicional), lana y de productos agrícolas no tradicionales (derivados de café). Las ventas de **productos tradicionales** se expandieron en US\$ 185,2 millones (20,5 por ciento), y los **no tradicionales** en US\$ 401,0 miles (60,9 por ciento).

CUADRO Nº 12
PASCO: EXPORTACIONES POR GRUPO DE PRODUCTOS 1/
(Miles de US\$)

	Noviembre			Enero - Noviembre		
	2010	2011	Var. %	2010	2011	Var. %
Productos Tradicionales	93 612	50 320	-46,2	903 750	1 088 949	20,5
Agropecuario	188	284	51,7	3 974	6 072	52,8
Mineros	93 424	50 036	-46,4	899 776	1 082 877	20,3
Productos No Tradicionales	27	64	139,1	658	1 059	60,9
Agropecuarios	27	64	139,0	233	895	283,5
Textil	0	0	-	0	0	-
Maderas y papeles	0	0	-	0	0	-
Químicos	0	0	-	62	0	-100,0
Minerales no metálicos	0	0	-	0	0	-
Sidero – Metalúrgicos y joyería	0	0	-	0	0	-
Metal – Mecánicos	0	0	-	363	164	-54,8
Otros No Tradicionales	0	0	-	0	0	-
TOTAL EXPORTACIONES	93 638	50 384	-46,2	904 408	1 090 008	20,5

1/ Información Preliminar

Fuente: SUNAT. www.sunat.gob.pe

Elaboración: BCRP, Sucursal Huancayo.

GRÁFICO Nº 19
ESTRUCTURA DE EXPORTACIONES POR GRUPO DE PRODUCTOS

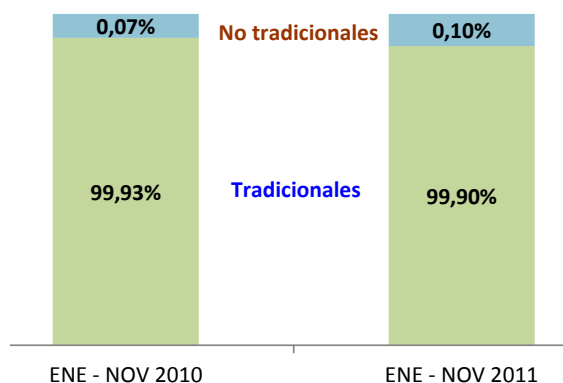

Elaboración: BCRP, Sucursal Huancayo.

Productos Tradicionales: Volumen Exportado

En el mes, el volumen de ventas de productos tradicionales aumentó para concentrados de cobre y café (tradicional), disminuyendo en concentrados de plomo y zinc.

Entre enero y noviembre, aumentó para lana y concentrados de cobre, cayendo en

concentrados de plomo y zinc, además de café tradicional. Fueron los mayores precios de mercado externo lo que determinó las mayores ventas en valor FOB de café (tradicional) y de los concentrados de plomo.

CUADRO Nº 13
PASCO: EXPORTACIONES DE PRODUCTOS TRADICIONALES 1/
(Volumen Exportado en TM)

	Noviembre			Enero – Noviembre		
	2010	2011	Var. %	2010	2011	Var. %
Agropecuario						
Café	47	57	21,3	1 056	756	-28,5
Lana	0	25	-	198	651	228,3
MINEROS						
Plata	0	0	-	0	3 352	-
Cobre	10 691	12 666	18,5	70 345	90 374	28,5
Plomo	16 735	4 329	-74,1	188 468	110 466	-41,4
Zinc	21 357	6 697	-68,6	425 245	265 492	-37,6
Otros	0	0	126,0	1,2	21,4	1 635,5

1/ Información Preliminar

Fuente: SUNAT. www.sunat.gob.pe

Elaboración: BCRP, Sucursal Huancayo.

Entre enero y noviembre, los principales destinos fueron Corea del Sur (19,2 por ciento), Canadá (18,9 por ciento), China (18,0 por ciento) y Japón (6,2 por ciento), a donde

se destinaron el 62,3 por ciento del total y compuesto principalmente por concentrados de plomo y zinc.

CUADRO Nº 14
PRINCIPALES PAÍSES DE DESTINO Y PRINCIPAL PRODUCTO EXPORTADO
(Enero - Noviembre 2011)

País	% del Total	Principales Productos
Corea del sur	19,2	Minerales de plomo y zinc, y sus concentrados
Canadá	18,9	Minerales de plomo y sus concentrados
China	18,0	Minerales de plomo y zinc, y sus concentrados
Varios de África	14,5	Minerales de cobre y sus concentrados
Japón	6,2	Minerales de zinc y sus concentrados
Alemania	4,8	Minerales de cobre y plomo, y sus concentrados
Suiza	4,5	Oro, en las demás formas y en bruto
Varios de Europa	3,8	Minerales de cobre y sus concentrados
Otros	10,1	Café y Concentrados de plomo y zinc
TOTAL	100,0	

Fuente: SUNAT. www.sunat.gob.pe

Elaboración: BCRP, Sucursal Huancayo.

III. FINANZAS PÚBLICAS

3.1. Ingresos del Gobierno Central

Los ingresos corrientes del mes, captados por el Gobierno Central (Sunat), ascendieron a S/. 3,8 millones, superior en S/. 371,0 miles (5,8 por ciento), explicado por mayores recaudos por IGV y de Otros Ingresos Tributarios.

Entre enero y noviembre, totalizó S/. 35,8 millones, superior en S/. 8,2 millones (25,7 por ciento), al registrarse mayores recaudos por Impuesto a la Renta (10,4 por ciento), IGV (41,3 por ciento) y de Otros Ingresos Tributarios (34,4 por ciento).

CUADRO Nº 15
INGRESOS CORRIENTES DEL GOBIERNO CENTRAL
(Miles de nuevos soles)

	Noviembre			Enero - Noviembre		
	2010	2011	Var. %	2010	2011	Var. %
I. INGRESOS TRIBUTARIOS	3 474	3 846	5,8	27 567	35 788	25,7
1). Impuesto a la Renta	1 296	1 521	12,2	12 892	14 695	10,4
Personas Naturales	312	351	7,5	3 282	3 821	12,8
Personas Jurídicas	921	1 034	7,3	8 450	9 642	10,5
Regularización	63	135	105,9	1 160	1 232	2,9
2). Impuesto a las Importaciones	0	0	-	0	0	-
3). Impuesto a la Producción y Consumo	1 543	1 547	-4,1	10 265	14 972	41,3
Impuesto General a las Ventas	1 540	1 545	-4,1	10 247	14 951	41,3
Impuesto Selectivo al Consumo (ISC)	3	3	-5,7	18	21	11,5
4). Otros Ingresos Tributarios	636	777	16,8	4 410	6 120	34,4
II. INGRESOS NO TRIBUTARIOS	0	0	-	0	0	-
TOTAL INGRESOS CORRIENTES (I+II)	3 474	3 846	5,8	27 567	35 788	25,7

1/ Variación en términos reales

Fuente: Superintendencia Nacional de Administración Tributaria – SUNAT

Elaboración: BCRP, Sucursal Huancayo.

Excluyendo el componente estacional en la recaudación real (a precios de 1994), la serie resultante creció en 9,1 por ciento en el mes y

en 25,7 por ciento entre enero y noviembre. En el acumulado se observa una tendencia creciente desde el tercer trimestre de 2010.

GRÁFICO Nº 20
RECAUDACIÓN TRIBUTARIA REAL
(En miles de S/. a precios de 1994)



GRÁFICO Nº 21
COMPOSICIÓN DEL INGRESO TRIBUTARIO
(Enero – Noviembre 2011)



Elaboración: BCRP, Sucursal Huancayo.

3.2. Gastos del Sector Público

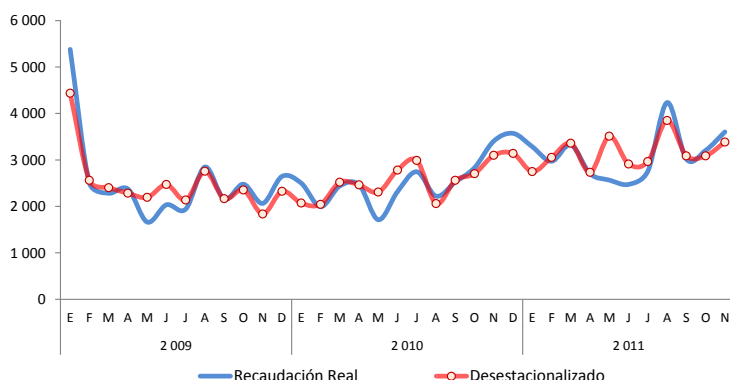
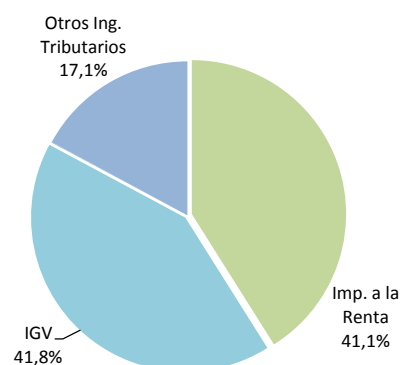
En noviembre, el gasto conjunto del sector público sumó S/. 104,2 millones, mayor en S/. 20,7 millones (19,3 por ciento), al registrarse mayores montos devengados en los gobiernos Central y Regional. El aumento se debió por mayores Gastos Corrientes.

Entre enero y noviembre, totalizó S/. 656,7 millones, inferior en S/. 54,1 millones (-10,5 por ciento), ante el menor gasto en los municipios, cuya reducción fue de S/. 109,7 millones (-40,3 por ciento). La contracción se asoció a menores Gastos de Capital.

CUADRO Nº 16
GASTO PÚBLICO DEVENGADO POR NIVELES DE GOBIERNO 1/
(Miles de nuevos soles)

	Noviembre			Enero – Noviembre		
	2010	2011	Var. % 2/	2010	2011	Var. % 2/
Gobierno Central	15 755	42 457	157,5	209 453	239 273	10,6
Gobierno Regional de Pasco	28 800	33 714	11,9	215 175	240 994	8,5
Gobiernos Locales (Municipios)	38 868	27 998	-31,2	286 132	176 404	-40,3
TOTAL	83 422	104 169	19,3	710 760	656 670	-10,5

1/ Gasto Devengado. Nivel de gasto que se asocia a la verificación del cumplimiento de las obligaciones, esto es la entrega del bien o prestación del servicio.

2/ Variación en términos reales.

Fuente: Ministerio de Economía y Finanzas - SIAF.

Elaboración: BCRP, Sucursal Huancayo.

Entre enero y noviembre, del total del gasto devengado, el 37 por ciento fue ejecutado por el Gobierno Regional, seguido del

Gobierno Central (36 por ciento) y el resto (27 por ciento) a cargo de los municipios.

GRÁFICO Nº 22
PARTICIPACIÓN DEL GASTO
(Enero – Noviembre 2011)



GRÁFICO Nº 23
EVOLUCIÓN DEL GASTO PÚBLICO
(Miles de nuevos soles)



Elaboración: BCRP, Sucursal Huancayo.

Entre enero y noviembre, del total del gasto público devengado, el 68,8 por ciento se destinó a Gastos Corrientes, los que aumentaron en 9,9 por ciento, al expandirse en los tres niveles de gobierno. Los Gastos de Capital, que significaron el 31,2 por ciento del total, disminuyeron en S/. 106,0 millones (-36,1 por ciento), debido a menores montos devengados en el Gobiernos Central y las municipalidades.

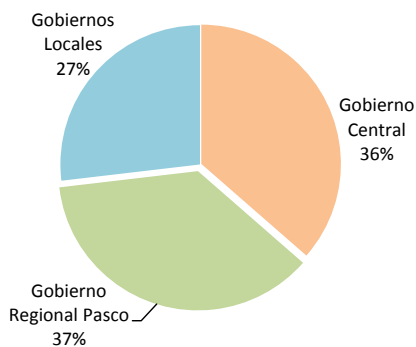
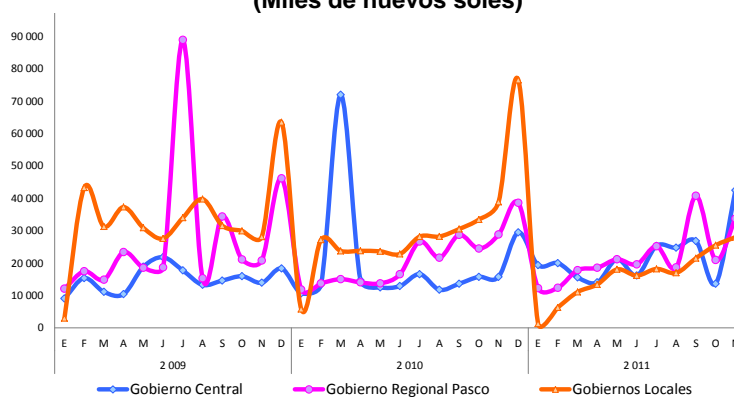
GRÁFICO Nº 24
COMPOSICIÓN DEL GASTO PÚBLICO
(Enero – Noviembre 2011)

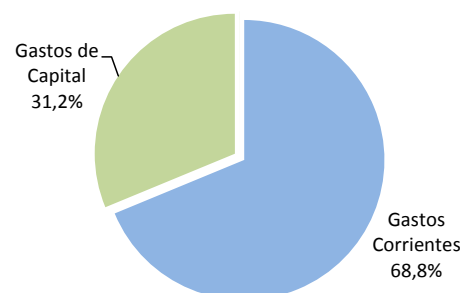

Los gastos por Servicios de la Deuda, ejecutados por los municipios, sumaron S/. 52 miles, menor en 97,3 por ciento a su similar del año anterior.

CUADRO Nº 17
GASTO PÚBLICO POR TIPO Y NIVELES DE GOBIERNO 1/
(Miles de nuevos soles)

	Noviembre			Enero – Noviembre		
	2010	2011	Var. % 2/	2010	2011	Var. % 2/
GASTOS CORRIENTES	34 779	64 166	76,3	397 826	451 491	9,9
Gobierno Central	12 432	40 781	213,5	184 409	226 816	19,1
Gobierno Regional	14 957	15 232	-2,7	145 141	151 146	0,9
Gobiernos Locales	7 389	8 153	5,4	68 276	73 529	4,3
GASTOS DE CAPITAL	48 286	40 007	-20,8	311 081	205 128	-36,1
Gobierno Central	3 323	1 676	-51,8	25 044	12 456	-51,8
Gobierno Regional	13 842	18 483	27,6	70 034	89 848	24,3
Gobiernos Locales	31 121	19 849	-39,0	216 003	102 824	-53,9
SERVICIO DE LA DEUDA	357	-4	-101,2	1 853	52	-97,3
Gobiernos Locales	357	-4	-101,2	1 853	52	-97,3
TOTAL	83 422	104 169	19,3	710 760	656 670	-10,5

1/ Gasto Devengado. Nivel de gasto que se asocia a la verificación del cumplimiento de las obligaciones, esto es la entrega del bien o prestación del servicio.

2/ Variación en términos reales.

Fuente: Ministerio de Economía y Finanzas - SIAF.

Elaboración: BCRP, Sucursal Huancayo.

Entre enero y noviembre, por Genérica de Gasto, los mayores Gastos Corrientes se explicaron por el mayor pago por Personal y Obligaciones Sociales y compra de Bienes y Servicios. Respecto a los Gastos de Capital,

la contracción en S/. 106,0 millones se sustentó en la menor Adquisición de Activos No Financieros (inversiones), al caer en S/. 105,7 millones (-37,8 por ciento), tanto en el Gobierno Central como en los municipios.

CUADRO Nº 18
GASTO PÚBLICO POR GENÉRICA DE GASTO 1/
(Miles de nuevos soles)

	Noviembre			Enero - Noviembre		
	2010	2011	Var. % 2/	2010	2011	Var. % 2/
GASTOS CORRIENTES	34 779	64 166	76,3	397 826	451 491	9,9
Personal y Obligaciones Sociales	15 255	16 845	5,5	157 427	183 685	13,0
Pensiones y Otras Prest. Sociales	5 945	6 313	1,5	71 786	72 599	-2,0
Bienes y Servicios	12 370	39 552	205,6	145 777	175 072	16,3
Donaciones y Transferencias	690	824	14,1	7 593	9 158	16,8
Otros Gastos Corrientes	519	633	16,6	15 243	10 976	-30,3
GASTOS DE CAPITAL	48 286	40 007	-20,8	311 081	205 128	-36,1
Adquisición de Activos No Financieros	46 958	39 928	-18,7	295 640	189 912	-37,8
Donaciones y Transferencias	255	45	-83,4	12 506	11 994	-7,1
Otros Gastos de Capital	1 073	35	-96,9	2 935	3 222	6,3
SERVICIO DE LA DEUDA	357	-4	-101,2	1 853	52	-97,3
Servicio de la Deuda Pública	357	-4	-101,2	1 853	52	-97,3
TOTAL	83 422	104 169	19,3	710 760	656 670	-10,5

1/ Gasto Devengado. Nivel de gasto que se asocia a la verificación del cumplimiento de las obligaciones, esto es la entrega del bien o prestación del servicio.

2/ Variación en términos reales.

Fuente: Ministerio de Economía y Finanzas - SIAF.

Elaboración: BCRP, Sucursal Huancayo.

3.3. Inversiones del Sector Público

En el mes, la Adquisición de Activos No Financieros (Inversiones) por el sector público sumó S/. 39,9 millones, inferior en S/. 7,0 millones (-18,7 por ciento), debido a menores gastos en el Gobierno Central y los municipios, principalmente en los sectores de transporte, educación y agropecuaria, al contraerse en S/. 7,8 millones (-46,4 por ciento), S/. 4,6 millones (-56,8 por ciento), y S/. 1,6 millones (-48,9 por ciento) respectivamente.

Entre enero y noviembre se devengó S/. 189,9 millones, menor en S/. 105,7 millones (-37,8 por ciento), explicado por la reducción de gastos en transporte, que cayó en S/. 49,1 millones (-52,3 por ciento), educación en S/. 21,4 millones (-42,8 por ciento), y cultura y deporte en S/. 9,7 millones (-54,6 por ciento), entre los principales. El resultado fue influido por el menor gasto en los municipios (S/. 111,9 millones menos) y por el Gobierno Central (S/. 13,1 millones menos), aumentando únicamente en el Gobierno Regional (en S/. 19,3 millones).

CUADRO Nº 19
INVERSIONES DEL SECTOR PÚBLICO POR FUNCIONES 1/
(Miles de nuevos soles)

	Noviembre			Enero - Noviembre		
	2010	2011	Var. % 2/	2010	2011	Var. % 2/
03: Planeamiento y Contingencia	2 555	3 305	23,7	23 457	16 995	-29,8
04: Defensa y Seguridad Nacional	2	0	-100,0	2	5	142,1
05: Orden Público y Seguridad	495	792	53,0	3 194	4 030	22,2
06: Justicia	1	40	3 236,5	80	102	23,2
07: Trabajo	3	0	-100,0	16	11	-35,1
08: Comercio	61	288	352,2	8 243	1 861	-78,1
09: Turismo	316	74	-77,5	1 486	2 014	31,3
10: Agropecuaria	3 446	1 844	-48,9	15 405	9 352	-41,2
11: Pesca	32	0	-100,0	114	15	-87,7
12: Energía	273	250	-12,5	3 002	1 028	-66,8
13: Minería	0	0	-	0	7	-
14: Industria	175	37	-80,1	1 727	367	-79,4
15: Transporte	17 704	9 929	-46,4	96 879	47 758	-52,3
16: Comunicaciones	147	18	-88,2	852	290	-67,0
17: Medio Ambiente	985	1 485	44,0	7 693	5 602	-29,5
18: Saneamiento	6 862	6 951	-3,2	40 101	37 646	-9,1
19: Vivienda y Desarrollo Urbano	250	1 306	399,9	1 642	3 407	101,0
20: Salud	2 289	7 038	193,8	12 741	14 228	8,2
21: Cultura y Deporte	1 483	1 255	-19,1	18 291	8 575	-54,6
22: Educación	8 432	3 814	-56,8	52 251	30 876	-42,8
23: Protección Social	1 447	1 503	-0,8	8 464	5 743	-34,3
24: Previsión Social	0	0	-	0	0	-
TOTAL	46 958	39 928	-18,7	295 640	189 912	-37,8
Gobierno Central	2 434	1 635	-35,8	21 135	8 039	-63,2
Gobierno Regional Pasco	13 842	18 483	27,6	60 341	79 644	27,8
Gobiernos Locales	30 682	19 810	-38,3	214 164	102 230	-53,8

1/ Gasto Devengado. Nivel de gasto que se asocia a la verificación del cumplimiento de las obligaciones, esto es la entrega del bien o prestación del servicio.

2/ Variación en términos reales.

Fuente: Ministerio de Economía y Finanzas - SIAF.

Elaboración: BCRP, Sucursal Huancayo.

GRÁFICO Nº 25
PARTICIPACIÓN DE LAS INVERSIONES
(Enero – Noviembre 2011)



GRÁFICO Nº 26
EVOLUCIÓN DE LAS INVERSIONES PÚBLICAS
(Miles de nuevos soles)



Elaboración: BCRP, Sucursal Huancayo.

De los S/. 189,9 millones invertidos en lo que va del año, el 54 por ciento fue ejecutado por los municipios, seguido del Gobierno Regional (42 por ciento) y el resto (4 por ciento) por el Gobierno Central.

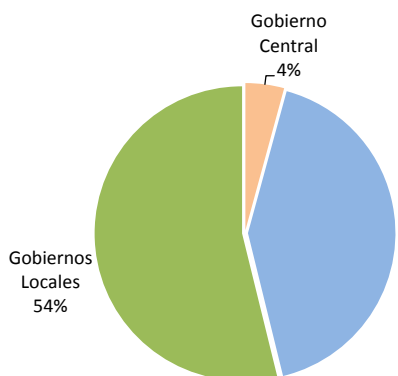
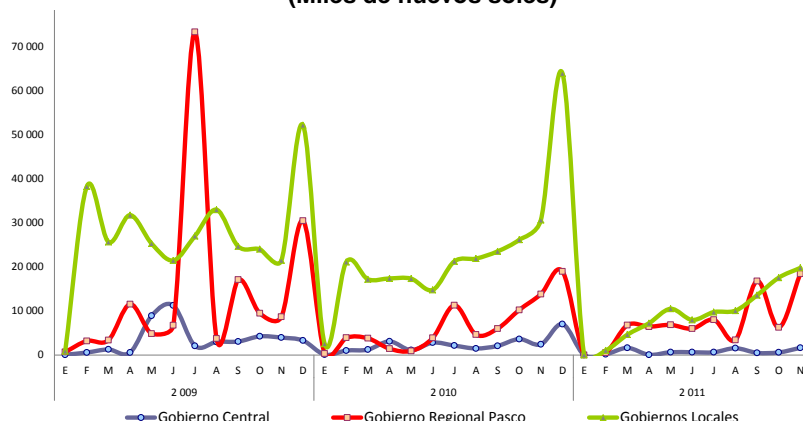
Del total de inversión realizada, los 15 principales proyectos y/o programas fueron

ejecutados por el Gobierno Regional y los municipios, principalmente en los sectores transporte, saneamiento y educación; resaltando en saneamiento, el “Mejoramiento y ampliación del sistema de agua potable en la zona periférica de Yanahuanca”, y en transporte el “Mejoramiento de la carretera Yanahuanca - Cerro de Pasco”.

CUADRO Nº 20
PRINCIPALES INVERSIONES DEL SECTOR PÚBLICO: ENERO – NOVIEMBRE 2011
(Miles de nuevos soles)

PRINCIPALES PROYECTOS Y/O PROGRAMAS 1/	MONTO (Miles)	NIVEL GOBIERNO	SECTOR
Fortalecimiento institucional	9 137	Gob. Local	Planeamiento
Mejoramiento y amp. del sist. de agua en las zonas periféricas de Yanahuanca	5 335	Gob. Regional	Saneamiento
Fortalecimiento de los servicios especializados de salud, Daniel A. Carrion, Pasco	7 258	Gob. Regional	Salud
Construcción de centros educativos	3 308	Gob. Regional	Educación
Mejoramiento de la carretera Yanahuanca - Cerro de Pasco	5 358	Gob. Regional	Transporte
Mejoramiento de lab. y fortalecimiento de comp. del docente de la Región Pasco	588	Gob. Regional	Educación
Construcción de pistas y veredas	3 054	Gob. Local	Transporte
Pavimentación de calles	4 554	Gob. Local	Transporte
Construcción camino vecinal Tomaconga – Sunec	1 884	Gob. Regional	Transporte
Apoyo a la producción agropecuaria	3 254	Gob. Local	Agropecuaria
Ampliación y mej. del estadio Daniel Alcides Carrión	3 931	Gob. Regional	Cultura y dep.
Ampliación del sistema de electrificación rural, 33 caseríos, Pozuzo, Oxapampa	4 261	Gob. Regional	Saneamiento
Constr. de pistas, veredas, drenaje pluvial y rec. de áreas verdes, Chaupimarca	1 298	Gob. Local	Transporte
Mejoramiento de la carretera Carhuamayo - Paucartambo - Oxapampa	1 731	Gob. Regional	Transporte
Construcción de locales comunales	2 801	Gob. Local	Protec. Social
Resto	132 160		
TOTAL GASTO DEVENGADO EN INVERSIÓN PÚBLICA	189 912		

1/ Gasto Devengado. Nivel de gasto que se asocia a la verificación del cumplimiento de las obligaciones, esto es la entrega del bien o prestación del servicio.

Fuente: Ministerio de Economía y Finanzas - SIAF.

Elaboración: BCRP, Sucursal Huancayo.

IV. MONEDA Y CRÉDITO

4.1 Depósitos del Sistema Financiero

El total de depósitos del Sistema Financiero, en noviembre, totalizó S/. 373,6 millones, mayor en S/. 20,6 millones (1,1 por ciento), respecto de noviembre de 2010. Aumentó en las Empresas No Bancarias y Banco de la Nación,

disminuyendo en las empresas Bancarias. Del total depositado en el Sistema Financiero, el 52,9 por ciento correspondió a las Empresas Bancarias y de Microfinanzas, y el resto (47,1 por ciento) al Banco de la Nación.

CUADRO Nº 21
DEPÓSITOS DEL SISTEMA FINANCIERO
(Miles de nuevos soles)

	Octubre	Noviembre		VARIACIÓN % 1/	
	2011	2010	2011	Nov.11 / Oct.11	Nov.11 / Nov.10
I. Empresas Bancarias	162 646	156 817	158 661	-2,9	-3,3
II. Instituciones de Microfinanzas	38 017	30 069	39 035	2,2	24,1
Empresas Financieras	2 141	918	2 236	4,0	132,9
Cajas Municipales	35 877	29 152	36 799	2,1	20,6
Total Bancarias y Microfinancieras	200 663	186 887	197 697	-1,9	1,1
III. Banco de la Nación	163 620	166 155	175 902	7,0	1,2
Total Sistema Financiero (I + II + III)	364 283	353 042	373 599	2,1	1,1
En moneda nacional (MN)	317 938	307 572	330 466	3,5	2,7
En moneda extranjera (ME)	46 345	45 470	43 133	-7,3	-9,3

1/ Variación en valores reales.

Fuente: Superintendencia de Banca y Seguros (SBS).

Elaboración: BCRP, Sucursal Huancayo.

En el total de depósitos, los de moneda nacional aumentaron en 2,7 por ciento, mientras que su par en moneda extranjera cayó en 9,3 por ciento.

El ratio de dolarización en los depósitos del total del Sistema Financiero alcanzó 11,5 por ciento, menor en 1,3 puntos porcentuales, respecto al registro de noviembre 2010.

GRÁFICO Nº 27
PASCO: EVOLUCIÓN EN LOS DEPÓSITOS
(En millones de nuevos soles)

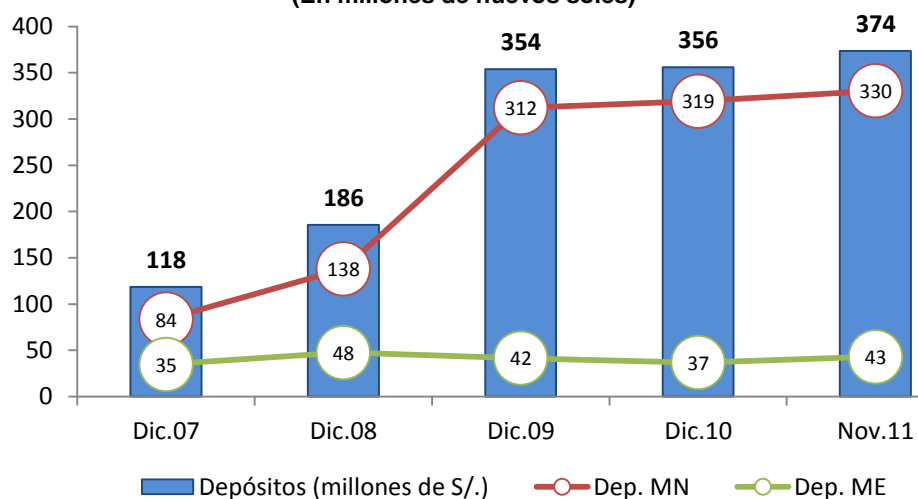

Elaboración: BCRP, Sucursal Huancayo.

Depósitos en Empresas Bancarias y de Microfinanzas

Al término del mes, los saldos depositados en las Empresas Bancarias y de Microfinanzas totalizaron S/. 197,7 millones, mayor en S/. 10,8 millones (1,1 por ciento en términos reales), como respuesta de los mayores recaudos por las Entidades de Microfinanzas, al incrementarse en S/. 9,0 millones (24,1 por ciento). En las Empresas Bancarias aumentó nominalmente en S/. 1,8 millones, pero cayó en 3,3 por ciento en variaciones reales.

Por tipo de moneda, los de moneda nacional en las Empresas Bancarias y de Microfinanzas, se incrementaron en S/. 13,1 millones (4,4 por ciento), mientras que su par en moneda extranjera cayó en S/. 2,3 millones (-9,3 por ciento). Con este resultado, el ratio de dolarización en los depósitos de las Empresas Bancarias y de Microfinanzas alcanzó 21,8 por ciento, menor 2,5 puntos porcentuales respecto de lo registrado en noviembre de 2010.

GRÁFICO Nº 28
DEPÓSITOS EN LAS EMPRESAS BANCARIAS Y DE MICROFINANZAS
(Variaciones porcentuales reales 1/)

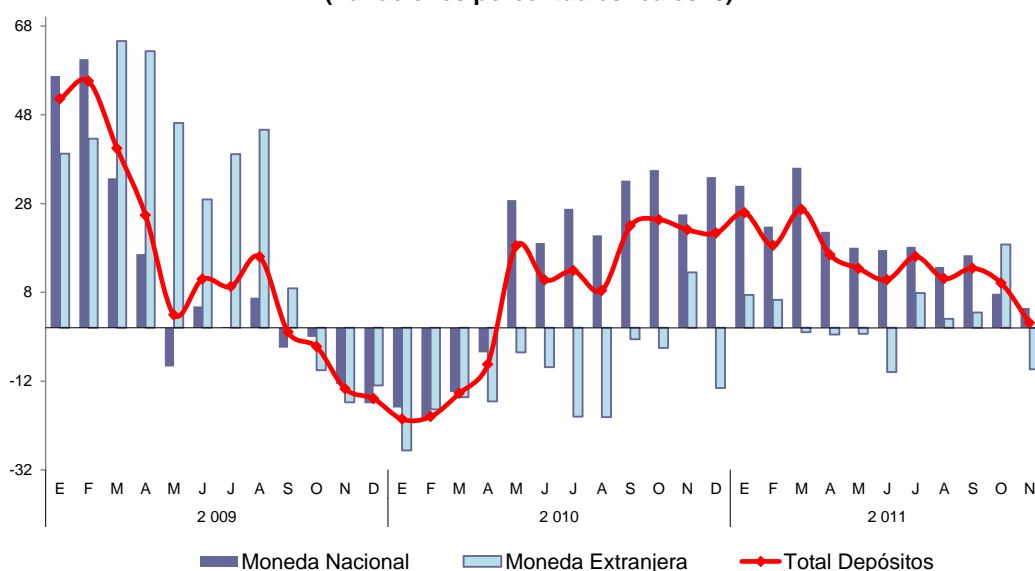

1/ Respecto a similar mes del año anterior.
Elaboración: BCRP, Sucursal Huancayo.

En las Empresas Bancarias y de Microfinanzas, los depósitos en ahorro representaron el 44,7 por ciento del total de captaciones, seguido de los depósitos a plazo (36,5 por ciento).

Respecto de noviembre de 2010, el único crecimiento se observó en los depósitos a plazo (22,0 por ciento), disminuyendo en los depósitos a la vista y en ahorro.

CUADRO Nº 22
DEPÓSITOS POR TIPO EN LAS EMPRESAS BANCARIAS Y DE MICROFINANZAS
(Miles de nuevos soles)

	Octubre	Noviembre		VARIACIÓN % 1/	
	2011	2010	2011	Nov.11 / Oct.11	Nov.11 / Nov.10
Depósitos a la Vista	40 159	43 152	37 117	-8,0	-17,8
Depósitos en Ahorro	94 030	87 215	88 409	-6,4	-3,1
Depósitos a Plazo	66 474	56 520	72 171	8,1	22,0
TOTAL	200 663	186 887	197 697	-1,9	1,1

1/ Variación en valores reales.
Fuente: Superintendencia de Banca y Seguros (SBS).

En el total de depósitos de las Empresas Bancarias y de Microfinanzas, destacó la participación del Banco de Crédito con 41,1 por ciento del mercado, seguido del Banco Continental (30,4 por ciento).

**CUADRO N° 23
PARTICIPACIÓN EN LOS DEPÓSITOS EN LAS EMPRESAS
BANCARIAS Y MICROFINANCIERAS**

	NOVIEMBRE		
	Miles de S/.	Mes (%)	Acumulado (%)
Crédito	81 252	41,1	41,1
Continental	60 122	30,4	71,5
CMAC Huancayo	30 253	15,3	86,8
Interbank	17 270	8,7	95,5
CMAC Maynas	6 546	3,3	98,9
Financiera Confianza	1 279	0,6	99,5
CrediScotia	957	0,48	99,99
Financiero	17	0,01	100,0
TOTAL	197 697	100,0	

Fuente: Superintendencia de Banca y Seguros (SBS).
Elaboración: BCRP, Sucursal Huancayo.

4.2. Crédito del Sistema Financiero

El total de créditos del Sistema Financiero alcanzó S/. 325,1 millones, superior en S/. 80,7 millones (27,1 por ciento) que los saldos de noviembre de 2010, hecho que se explicó por los mayores montos colocados por el Banco de la Nación, empresas Bancarias e Instituciones de

Microfinanzas. Del total de créditos del Sistema Financiero, el 91,0 por ciento correspondió a las Empresas Bancarias y de Microfinanzas, y el resto al Banco de la Nación (9,0 por ciento).

**CUADRO N° 24
CRÉDITO DEL SISTEMA FINANCIERO
(Miles de nuevos soles)**

	Octubre	Noviembre		VARIACIÓN % 1/	
	2011	2010	2011	Nov.11 / Oct.11	Nov.11 / Nov.10
I. Empresas Bancarias	186 185	145 819	189 603	1,4	24,3
II. Instituciones de Microfinanzas	93 821	73 847	106 287	12,8	37,5
Empresas Financieras	38 467	28 973	49 515	28,2	63,3
Cajas Municipales	53 685	44 874	55 096	2,2	17,3
Edpymes	1 668	0	1 676	0,0	-
Total Bancarias y Microfinancieras	280 005	219 666	295 890	5,2	28,7
III. Banco de la Nación	29 181	24 680	29 181	-0,4	13,0
Total Sistema Financiero (I+II+III)	309 186	244 346	325 071	4,7	27,1
En moneda nacional (MN)	253 075	199 585	269 752	6,1	29,2
En moneda extranjera (ME)	56 111	44 762	55 319	-1,8	18,1

1/ Variación en valores reales.
Fuente: Superintendencia de Banca y Seguros (SBS).
Elaboración: BCRP, Sucursal Huancayo.

En el total de créditos, los captados en moneda nacional aumentaron en 29,2 por ciento, y su par en moneda extranjera en 18,1 por ciento.

El ratio de dolarización en los créditos del total del Sistema Financiero alcanzó 17,0 por ciento, menor en 1,3 puntos porcentuales respecto de noviembre de 2010.

**GRÁFICO Nº 29
PASCO: EVOLUCIÓN EN LOS CRÉDITOS
(Miles de nuevos soles)**

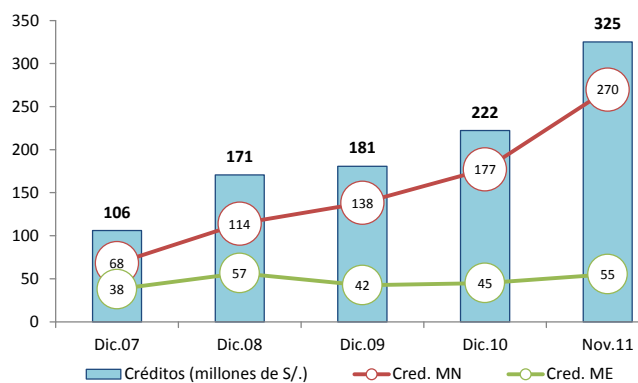

Elaboración: BCRP, Sucursal Huancayo.

Crédito de las Empresas Bancarias y de Microfinanzas

Los saldos colocados por las Empresas Bancarias y de Microfinanzas sumaron S/. 295,9 millones, superior en S/. 76,2 millones (28,7 por ciento en términos reales) a los de noviembre 2010, ante los mayores créditos concedidos por las Empresas Bancarias en S/. 43,8 millones (24,3 por ciento) y Entidades de Microfinanzas en S/. 32,4 millones (37,5 por ciento). En las entidades no bancarias, los préstamos de las Empresas Financieras crecieron en S/. 20,5 millones (63,3 por ciento) y de las Cajas Municipales en S/. 10,2 millones (17,3 por ciento).

Las Empresas Bancarias colocaron el 64,1 por ciento del total otorgado por las Empresas Bancarias y de Microfinanzas, explicando su

participación por su mayor cobertura de mercado, seguido de las Cajas Municipales, con 18,6 por ciento del mercado, y las Financieras con 16,7 por ciento de participación.

Por tipo de moneda, los créditos en moneda nacional de las Empresas Bancarias y de Microfinanzas aumentaron en S/. 65,7 millones (31,4 por ciento de variación real); en tanto que su par en moneda extranjera creció en S/. 10,6 millones (18,1 por ciento). Con este resultado, el ratio de dolarización en los créditos de las Empresas Bancarias y de Microfinanzas alcanzó 18,7 por ciento, menor en 1,7 puntos porcentuales respecto de noviembre de 2010.

**GRÁFICO Nº 30
CRÉDITO DE LAS EMPRESAS BANCARIAS Y DE MICROFINANZAS 1/
(Variaciones porcentuales reales 2/)**

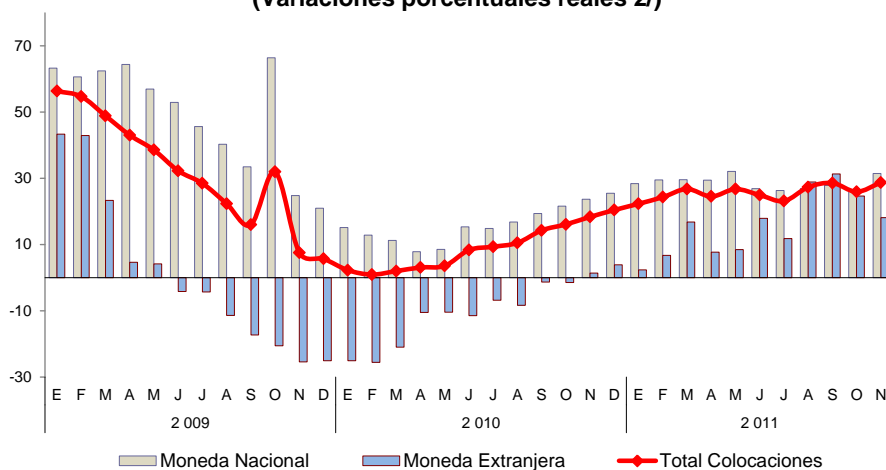

1/ Total Colocaciones sin incluir al Banco de la Nación.

2/ Respecto a similar mes del año anterior.

Fuente: Superintendencia de Banca y Seguros (SBS).

Elaboración: BCRP, Sucursal Huancayo.

Los mayores saldos colocados correspondieron a los créditos para consumo (46,9 por ciento del total) y créditos para micro empresas - MES (30,1 por ciento).

Los mayores incrementos se observaron en los créditos para micro empresas - MES (41,8 por ciento) y para comercio (37,0 por ciento).

CUADRO Nº 25
CRÉDITO DE LAS EMPRESAS BANCARIAS Y
DE MICROFINANZAS POR TIPO 1/
(Miles de nuevos soles)

	Var. % 2/	Part. %
	Nov.11 / Nov.10	Noviembre 2011
Créditos Comerciales	37,0	16,0
Créditos Consumo	18,1	46,9
Créditos Hipotecarios	31,3	6,9
Créditos MES 3/	41,8	30,1
TOTAL	28,7	100,0

1/ Sólo considera principales tipos de créditos.

2/ Variación en valores reales.

3/ Crédito a la pequeña y micro empresa.

Fuente: Superintendencia de Banca y Seguros (SBS).

Elaboración: BCRP, Sucursal Huancayo.

En el total de créditos de las Empresas Bancarias y de Microfinanzas, destacó la mayor participación del Banco Continental

(36,9 por ciento), seguido del Banco de Crédito (21,2 por ciento).

CUADRO Nº 26
PARTICIPACIÓN EN LOS CRÉDITOS DE LAS EMPRESAS
BANCARIAS Y DE MICROFINANZAS

	NOVIEMBRE		
	Miles de S/.	Mes (%)	Acumulado (%)
Continental	109 221	36,9	36,9
Crédito	62 703	21,2	58,1
CMAC Huancayo	45 788	15,5	73,6
Financiera Confianza	26 918	9,1	82,7
CrediScotia	20 047	6,8	89,5
Interbank	17 649	6,0	95,4
CMAC Maynas	9 308	3,1	98,6
Financiera Efectiva	2 137	0,7	99,3
Edpyme Solidaridad	1 676	0,6	99,85
Financiera TFC	414	0,14	99,99
Banco Financiero	30	0,01	100,0
TOTAL	295 890	100,0	

Fuente: Superintendencia de Banca y Seguros (SBS).

Elaboración: BCRP, Sucursal Huancayo.

Al finalizar noviembre, los saldos colocados (créditos) por las Empresas Bancarias y de Microfinanzas superaron a las captaciones (depósitos) en S/. 98,2 millones, haciendo que el

ratio de intermediación financiera departamental (créditos/depósitos) alcanzara 1,50 puntos, mayor en 0,32 puntos respecto de su similar de noviembre de 2010.

GRÁFICO Nº 31
DEPÓSITOS Y COLOCACIONES DEL SISTEMA FINANCIERO
SIN CONSIDERAR AL BANCO DE LA NACIÓN
(Miles de nuevos soles)

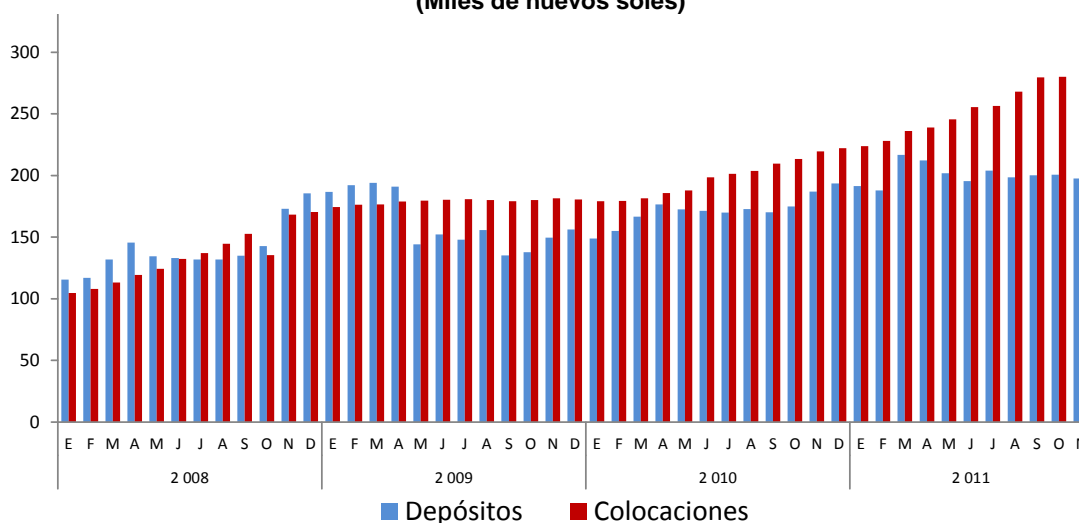

Elaboración: BCRP, Sucursal Huancayo.

De acuerdo a la SBS, la morosidad del sistema financiero departamental alcanzó 1,7 por ciento, mayor en 0,1 puntos porcentuales a su similar de noviembre de 2010. El mayor ratio de

morosidad se observó en las Edpymes (3,5 por ciento), seguido de las Cajas Municipales (2,6 por ciento), registrando el Banco de la Nación (0,6 por ciento) la menor morosidad.

CUADRO Nº 27
MOROSIDAD EN EL SISTEMA FINANCIERO 1/
(En porcentaje de las colocaciones brutas)

	NOVIEMBRE		Variación
	2010	2011 3/	
I. Empresas Bancarias	1,1	1,6	0,5
II. Instituciones de Microfinanzas			
Empresas Financieras	1,8	2,0	0,2
Cajas Municipales	3,6	2,6	-1,0
Edpymes	-	3,5	-
III. Banco de la Nación 2/	0,5	0,6	0,1
TOTAL	1,6	1,7	0,1

1/ Morosidad = (créditos vencidos + créditos en cobranza judicial) / colocaciones brutas.

2/ Sólo considera los créditos de consumo.

3/ Preliminar

Fuente: Superintendencia de Banca y Seguros (SBS).

Elaboración: BCRP, Sucursal Huancayo.

4.3. Créditos al Sector Micro Financiero

El crédito otorgado por las Instituciones de Microfinanzas totalizó S/. 106,3 millones, expandiéndose en S/. 32,4 millones (37,5 por ciento de variación real) respecto de su similar

de noviembre 2010, cuya canalización se concentró principalmente en la Caja Huancayo, seguido de las Financieras Confianza y CrediScotia.

CUADRO Nº 28
CRÉDITO DE LAS INSTITUCIONES DE MICROFINANZAS
(Miles de nuevos soles)

INSTITUCIONES	NOVIEMBRE		
	2010	2011	Var. % 1/
CMAC Huancayo	37 785	45 788	15,8
Financiera CrediScotia	13 727	26 918	87,4
Financiera Confianza	13 738	20 047	39,5
CMAC Maynas	7 089	9 308	25,5
Financiera Efectiva	975	2 137	109,4
Edpyme Solidaridad		1 676	-
Financiera TFC	534	414	-25,9
TOTAL	73 847	106 287	37,5

1/ Variación en valores reales.

Fuente: Superintendencia de Banca y Seguros (SBS).

Elaboración: BCRP, Sucursal Huancayo.

INFORMACIÓN ESTADÍSTICA

ANEXO 1

PASCO: PRODUCCIÓN AGROPECUARIA
(T.M.)

CULTIVOS	2 010			2 011											CULTIVOS	
	ENE - NOV	NOV	DIC	ENE	FEB	MAR	ABR	MAY	JUN	JUL	AGO	SET	OCT	NOV		ENE - NOV
TOTAL AGRÍCOLA	592 520	53 574	55 146	47 638	55 484	62 633	87 384	105 190	110 368	81 343	71 932	73 471	69 116	76 097	840 655	TOTAL AGRÍCOLA
Consumo Humano	269 672	16 913	19 278	24 241	28 663	31 884	42 176	55 944	56 052	25 591	17 789	19 030	17 066	16 476	334 911	Consumo Humano
Arroz Cáscara	2 455	17	500	225	718	357	348	108	168	266	332	134	0	0	2 656	Arroz Cáscara
Arveja Grano Verde	1 613	0	0	9	185	137	100	251	925	956	168	5	0	6	2 740	Arveja Grano Verde
Caigua	388	37	23	48	24	24	24	24	25	26	46	59	104	121	524	Caigua
Cebada Grano	392	0	0	0	0	0	0	0	52	204	106	0	0	0	361	Cebada Grano
Frejol Grano Seco	655	7	72	63	96	0	14	18	56	166	146	69	91	27	746	Frejol Grano Seco
Granadilla	7 896	981	855	555	791	1 076	851	859	840	1 019	1 354	1 488	1 065	1 109	11 006	Granadilla
Haba Grano Verde	2 298	16	0	378	649	561	614	259	296	72	42	49	0	0	2 919	Haba Grano Verde
Haba Grano Seco	993	0	0	0	0	0	0	0	233	590	167	0	0	0	989	Haba Grano Seco
Maíz Amiláceo	1 633	0	0	0	0	0	0	96	101	566	93	0	0	0	856	Maíz Amiláceo
Maíz Choclo	6 427	10	0	416	841	486	682	3 792	818	0	0	0	20	20	7 074	Maíz Choclo
Mandarina	374	0	12	6	6	16	38	116	102	42	18	0	0	0	345	Mandarina
Naranja + Tangelo	1 870	26	17	4	17	147	189	304	392	128	13	4	0	4	1 203	Naranja + Tangelo
Oca	3 754	0	0	0	0	0	208	524	2 800	16	0	0	0	0	3 548	Oca
Olluco	4 611	0	0	0	0	16	278	616	4 098	72	0	0	0	0	5 732	Olluco
Papa	1 762	63	120	231	364	456	319	148	124	25	11	8	11	116	1 814	Papa
Papaya	92 938	1 272	3 540	12 207	14 842	18 636	25 270	35 978	28 142	4 619	1 380	3 416	1 713	444	146 649	Papaya
Piña	734	93	70	89	67	110	59	73	105	71	159	84	33	13	863	Piña
Riñón	2 648	208	178	242	182	167	167	158	129	141	141	152	188	120	1 787	Riñón
Riñón	82 214	8 162	8 591	6 778	6 958	6 716	6 917	5 515	9 254	8 525	7 514	7 836	7 983	8 075	82 070	Riñón
Trigo	541	0	0	0	0	0	0	0	0	211	352	0	0	0	563	Trigo
Yuca	45 626	5 612	4 964	2 668	2 464	2 155	4 712	5 760	6 586	6 310	4 648	5 405	5 645	5 963	52 314	Yuca
Zapallo	3 877	302	220	223	302	442	632	718	401	405	407	271	167	341	4 309	Zapallo
Otros Consumo Humano	3 976	108	116	99	158	384	755	628	407	509	693	50	47	118	3 848	Otros Consumo Humano
Consumo Industrial	21 604	801	1 980	1 563	2 472	1 538	1 872	2 509	4 768	4 358	2 264	2 401	1 516	865	26 127	Consumo Industrial
Algodón	0	0	0	0	0	0	0	0	0	0	0	0	0	0	0	Algodón
Achiote	1 162	4	2	0	2	0	0	0	0	96	286	795	672	4	1 856	Achiote
Cacao	195	36	58	4	2	30	17	25	40	43	47	34	3	41	285	Cacao
Café	6 706	0	0	0	0	274	683	1 173	3 366	2 164	198	45	0	0	7 904	Café
Maíz Amarillo Duro	5 420	49	747	652	1 551	236	132	180	493	918	761	510	12	28	5 473	Maíz Amarillo Duro
Pijuayo	2 353	234	580	254	259	309	373	294	59	74	254	239	184	139	2 439	Pijuayo
Rocoto	5 630	435	545	653	658	690	666	812	810	1 009	692	778	645	653	8 065	Rocoto
Yacon	139	44	48	0	0	0	0	25	0	55	26	0	0	0	106	Yacon
Consumo Animal	301 244	35 860	33 888	21 834	24 349	29 210	43 336	46 738	49 548	51 394	51 879	52 040	50 534	58 755	479 617	Consumo Animal
Alfalfa	2 030	82	86	76	81	138	166	179	208	291	400	255	224	206	2 224	Alfalfa
Avena Forrajera	1 379	0	0	0	0	0	0	242	331	312	0	0	0	0	885	Avena Forrajera
Pasto Braquearia	199 390	26 620	24 664	11 878	14 580	16 352	29 628	31 837	32 682	33 454	33 044	34 202	32 753	31 897	302 307	Pasto Braquearia
Pasto Dactylis	3 300	113	115	122	106	213	264	339	334	344	485	308	287	346	3 148	Pasto Dactylis
Rye Grass	3 846	161	94	146	135	282	285	414	464	493	644	360	305	344	3 873	Rye Grass
Pasto Setaria	89 847	8 820	8 855	9 561	9 390	12 142	12 895	13 575	15 360	16 254	16 994	16 742	16 838	25 854	165 604	Pasto Setaria
Trebol	1 451	64	74	51	57	82	99	151	170	245	312	173	127	109	1 576	Trebol
TOTAL PECUARIO	25 631,4	2 367,2	2 288,5	2 638,1	2 585,7	2 514,2	2 342,4	2 466,4	2 384,8	2 323,1	2 616,0	2 222,4	2 172,7	2 605,7	26 871,5	TOTAL PECUARIO
Carne	7 452,6	716,1	759,6	737,6	674,6	758,7	749,4	783,3	777,8	791,2	820,8	704,0	687,2	732,0	8 216,6	Carne
Carne de Alpaca	136,3	15,7	17,2	13,3	10,4	12,3	13,5	13,9	15,0	14,2	14,0	14,1	14,8	15,1	150,5	Carne de Alpaca
Carne de Ave	147,6	13,7	15,6	67,6	67,7	68,9	67,9	64,1	29,8	37,0	35,5	18,5	18,7	18,4	494,1	Carne de Ave
Carne de Caprino	19,7	2,6	2,9	1,3	1,2	1,7	1,9	2,1	2,5	2,9	3,0	2,1	2,3	2,6	23,4	Carne de Caprino
Carne de Llama	79,1	9,3	9,6	8,6	6,1	7,8	7,9	8,1	10,2	9,8	10,4	7,1	8,4	9,0	93,3	Carne de Llama
Carne de Ovinio	1 704,3	147,9	154,2	153,5	129,6	162,2	175,0	179,5	189,2	184,4	187,7	116,2	123,5	158,8	1 759,6	Carne de Ovinio
Carne de Porcino	1 987,2	202,6	234,1	173,4	180,8	196,6	193,9	213,2	209,6	207,6	221,7	223,3	202,5	215,5	2 238,1	Carne de Porcino
Carne de Vacuno	3 378,4	324,3	326,0	319,9	278,9	309,3	289,4	302,4	321,6	335,3	348,5	322,7	317,0	312,8	3 457,7	Carne de Vacuno
Leche	16 646,3	1 568,3	1 486,6	1 497,5	1 572,3	1 566,0	1 580,6	1 671,4	1 592,7	1 516,7	1 779,6	1 502,6	1 458,6	1 815,5	17 553,5	Leche
Huevos	149,1	14,1	13,5	12,1	12,3	12,3	12,4	11,6	14,3	15,3	15,6	15,8	14,8	14,2	150,6	Huevos
Lana de Ovinio	1 311,1	0,0	0,0	390,9	326,6	177,2	0,0	0,0	0,0	0,0	0,0	0,0	0,0	0,0	894,7	Lana de Ovinio
Fibra	72,2	68,7	28,8	0,0	0,0	0,0	0,0	0,0	0,0	0,0	0,0	0,0	12,1	44,0	56,1	Fibra
Fibra de Alpaca	66,6	63,1	22,8	0,0	0,0	0,0	0,0	0,0	0,0	0,0	0,0	0,0	10,4	41,8	52,4	Fibra de Alpaca
Fibra de Llama	5,6	5,6	6,1	0,0	0,0	0,0	0,0	0,0	0,0	0,0	0,0	0,0	1,7	2,0	3,7	Fibra de Llama

Fuente: Dirección Regional de Agricultura - Pasco.
Elaboración: BCRP, Sucursal Huancayo.

ANEXO 2

PASCO: SUPERFICIE SEMBRADA
(En hectáreas)

CULTIVOS	Campaña 2010-2011										Campaña 2011-2012					CULTIVOS	
	AGO - NOV	NOV	DIC	ENE	FEB	MAR	ABR	MAY	JUN	JUL	AGO	SET	OCT	NOV	AGO - NOV		
CONSUMO HUMANO	19 093	1 669	634	793	893	971	937	738	677	1 032	4 814	6 215	4 820	1 091	16 940	CONSUMO HUMANO	
Arroz Cáscara	1 710	110	220	185	225	173	89	0	0	0	330	565	345	50	1 290	Arroz Cáscara	
Arveja Grano Verde	84	0	0	12	149	270	86	0	0	2	10	32	13	8	63	Arveja Grano Verde	
Caigua	20	8	3	3	6	6	5	11	18	12	11	19	6	5	41	Caigua	
Cebada Grano	4	4	29	152	104	0	0	0	0	0	0	0	0	3	3	Cebada Grano	
Frejol Grano Seco	259	16	0	10	46	89	86	79	15	10	66	91	84	6	247	Frejol Grano Seco	
Granadilla	80	37	30	20	40	43	44	37	33	35	47	36	43	35	161	Granadilla	
Haba Grano Verde	394	5	0	15	6	7	6	0	0	0	66	202	105	17	390	Haba Grano Verde	
Haba Grano Seco	682	7	0	0	0	0	0	0	0	0	105	393	114	12	624	Haba Grano Seco	
Maíz Amiláceo	1 166	87	0	0	0	0	0	0	0	0	65	455	671	179	1 370	Maíz Amiláceo	
Maíz Choclo	596	59	6	0	0	0	0	0	2	2	65	369	245	27	706	Maíz Choclo	
Mandarina	0	0	0	0	0	0	0	0	0	0	0	0	0	0	0	0	Mandarina
Naranja + tangelo	0	0	0	0	0	0	0	0	0	0	0	0	0	0	0	0	Naranja + tangelo
Oca	420	0	0	0	0	0	0	0	0	15	172	169	75	10	426	Oca	
Olluco	748	0	0	0	0	0	0	0	0	0	218	280	78	4	580	Olluco	
Palto	0	0	4	1	0	0	0	0	0	0	0	0	0	0	0	0	Palto
Papa	9 166	483	3	0	107	237	151	8	187	616	3 066	2 651	2 240	262	8 219	Papa	
Papaya	7	5	2	0	0	0	1	3	0	0	0	0	0	0	0	0	Papaya
Piña	4	3	2	0	0	0	0	0	0	0	0	0	0	0	0	0	Piña
Plátano	232	78	75	23	34	36	77	93	64	38	19	23	36	36	114	Plátano	
Trigo	0	0	78	172	96	0	0	0	0	0	0	0	0	0	0	0	Trigo
Yuca	3 037	674	118	115	40	83	371	487	336	261	525	713	600	344	2 182	Yuca	
Zapallo	122	15	1	13	17	21	13	13	15	16	16	50	33	6	105	Zapallo	
Otros Consumo Humano	362	78	63	73	22	6	8	7	7	5	33	167	132	87	419	Otros Consumo Humano	
CONSUMO INDUSTRIAL	3 373	445	106	90	425	757	487	165	58	52	898	823	739	258	2 718	CONSUMO INDUSTRIAL	
Algodón	0	0	0	0	0	0	0	0	0	0	0	0	0	0	0	0	Algodón
Achiote	100	0	0	0	0	0	0	0	0	0	12	9	95	158	274	Achiote	
Cacao	9	4	4	0	0	0	4	52	35	20	0	0	49	36	85	Cacao	
Café	185	150	90	62	55	252	130	80	0	0	0	0	0	0	0	0	Café
Maíz Amarillo Duro	3 056	282	0	0	360	490	340	9	4	10	866	800	574	43	2 283	Maíz Amarillo Duro	
Pijuayo	0	0	0	0	0	0	0	0	0	0	0	0	0	0	0	0	Pijuayo
Rocoto	23	9	12	25	10	12	13	24	19	22	17	10	21	21	69	Rocoto	
Yacon	0	0	0	3	0	3	0	0	0	0	3	4	0	0	7	Yacon	
CONSUMO ANIMAL	3 522	1 307	1 132	270	295	655	630	395	0	0	0	0	320	357	677	CONSUMO ANIMAL	
Alfalfa	0	0	0	0	0	0	0	0	0	0	0	0	0	0	0	0	Alfalfa
Avena Forrajera	47	37	32	0	0	0	0	0	0	0	0	0	0	14	14	Avena Forrajera	
Pasto Braquearia	2 555	950	790	260	280	625	620	370	0	0	0	0	320	340	660	Braquearia	
Dactylis	0	0	0	0	0	0	0	0	0	0	0	0	0	3	3	Dactylis	
Rye Grass	0	0	0	0	0	0	0	0	0	0	0	0	0	0	0	0	Rye Grass
Setarea	920	320	310	10	15	30	10	25	0	0	0	0	0	0	0	0	Setarea
Trebol	0	0	0	0	0	0	0	0	0	0	0	0	0	0	0	0	Trebol
TOTAL	25 988	3 421	1 872	1 153	1 613	2 383	2 054	1 298	735	1 084	5 712	7 038	5 879	1 706	20 335	TOTAL	

Fuente: Dirección Regional de Agricultura - Pasco.

Elaboración: BCRP, Sucursal Huancayo.

ANEXO 3

PASCO: SUPERFICIE COSECHADA
(En hectáreas)

CULTIVOS	2 010			2 011											CULTIVOS	
	ENE - NOV	NOV	DIC	ENE	FEB	MAR	ABR	MAY	JUN	JUL	AGO	SET	OCT	NOV		ENE - NOV
CONSUMO HUMANO	31 359	10 281	1 144	1 302	2 004	2 151	2 852	3 421	3 965	2 925	1 714	840	687	10 251	32 110	CONSUMO HUMANO
Arroz Cáscara	1 627	12	333	160	540	270	255	90	140	185	233	89	0	0	1 962	Arroz Cáscara
Arveja Grano Verde	392	0	0	2	29	21	13	60	195	239	42	1	0	2	604	Arveja Grano Verde
Caigua	55	5	3	7	3	3	3	3	3	3	6	8	15	15	69	Caigua
Cebada Grano	244	0	0	0	0	0	0	0	41	166	82	0	0	0	289	Cebada Grano
Frejol Grano Seco	438	4	48	42	64	0	11	15	40	112	100	46	58	15	503	Frejol Grano Seco
Granadilla	1 298	1 298	0	0	0	0	0	0	0	0	0	0	0	1 298	1 298	Granadilla
Haba Grano Verde	422	2	0	52	87	87	101	34	45	9	6	7	0	0	428	Haba Grano Verde
Haba Grano Seco	592	0	0	0	0	0	0	0	143	441	98	0	0	0	682	Haba Grano Seco
Maíz Amiláceo	1 264	0	0	0	0	0	0	60	105	579	311	0	0	0	1 055	Maíz Amiláceo
Maíz Choclo	591	1	0	69	96	68	84	231	53	0	0	0	2	2	605	Maíz Choclo
Mandarina	37	37	0	0	0	0	0	0	0	0	0	0	0	37	37	Mandarina
Naranja + tangelo	173	173	0	0	0	0	0	0	0	0	0	0	0	173	173	Naranja + tangelo
Oca	499	0	0	0	0	0	26	69	323	2	0	0	0	0	420	Oca
Olluco	612	0	0	0	0	2	29	73	525	119	0	0	0	0	748	Olluco
Palto	253	253	0	0	0	0	0	0	0	0	0	0	0	253	253	Palto
Papa	9 842	123	333	735	942	1 471	1 866	2 242	1 736	222	107	225	133	44	9 723	Papa
Papaya	58	58	0	0	0	0	0	0	0	0	0	0	0	58	58	Papaya
Piña	234	234	0	0	0	0	0	0	0	0	0	0	0	234	234	Piña
Plátano	7 483	7 483	0	0	0	0	0	0	0	0	0	0	0	7 483	7 483	Plátano
Trigo	373	0	0	0	0	0	0	0	0	128	218	0	0	0	346	Trigo
Yuca	3 767	465	412	221	204	179	392	478	544	521	384	449	466	495	4 333	Yuca
Zapallo	223	14	11	10	16	25	44	41	19	18	17	11	6	12	219	Zapallo
Otros C. Humano	882	119	4	4	23	25	28	25	53	181	110	4	7	130	588	Otros C. Humano
CONSUMO INDUSTRIAL	13 662	10 110	498	428	1 058	142	76	104	276	576	508	340	6	10 095	13 609	CONSUMO INDUSTRIAL
Algodón	34	34	0	0	0	0	0	0	0	0	0	0	0	34	34	Algodón
Achiote	1 008	1 008	0	0	0	0	0	0	0	0	0	0	0	1 008	1 008	Achiote
Cacao	262	262	0	0	0	0	0	0	0	0	0	0	0	262	262	Cacao
Café	7 709	7 709	0	0	0	0	0	0	0	0	0	0	0	7 709	7 709	Café
Maíz Amarillo Duro	3 575	27	496	428	1 058	142	76	103	276	574	507	340	6	14	3 524	Maíz Amarillo Duro
Pijuayo	573	573	0	0	0	0	0	0	0	0	0	0	0	573	573	Pijuayo
Rocoto	495	495	0	0	0	0	0	0	0	0	0	0	0	495	495	Rocoto
Yacon	6	2	2	0	0	0	0	1	0	2	1	0	0	0	4	Yacon
CONSUMO ANIMAL	54 618	54 489	0	0	0	0	0	21	30	28	0	0	0	54 489	54 568	CONSUMO ANIMAL
Alfalfa	191	191	0	0	0	0	0	0	0	0	0	0	0	191	191	Alfalfa
Avena Forrajera	129	0	0	0	0	0	0	21	30	28	0	0	0	0	79	Avena Forrajera
Pasto Braquearia	35 315	35 315	0	0	0	0	0	0	0	0	0	0	0	35 315	35 315	Braquearia
Pasto Dactylis	332	332	0	0	0	0	0	0	0	0	0	0	0	332	332	Dactylis
Rye Grass	379	379	0	0	0	0	0	0	0	0	0	0	0	379	379	Rye Grass
Pasto Setarea	18 167	18 167	0	0	0	0	0	0	0	0	0	0	0	18 167	18 167	Setarea
Trebol	105	105	0	0	0	0	0	0	0	0	0	0	0	105	105	Trebol
TOTAL	99 639	74 880	1 642	1 730	3 062	2 293	2 928	3 546	4 271	3 529	2 222	1 180	693	74 835	100 287	TOTAL

Fuente: Dirección Regional de Agricultura - Pasco.
Elaboración: BCRP, Sucursal Huancayo.

ANEXO 4

PASCO: PRODUCCIÓN MINERA METÁLICA
(Contenido fino)

Producción Metálica Concentración	2 010			2 011											Producción Metálica Concentración	
	ENE - NOV	NOV	DIC	ENE	FEB	MAR	ABR	MAY	JUN	JUL	AGO	SET	OCT	NOV		ENE - NOV
COBRE (TMF)	24 560	4 247	4 662	3 563	3 167	3 365	2 079	2 494	2 355	2 802	2 408	2 428	2 942	3 847	31 451	COBRE (TMF)
PLOMO (TMF)	88 737	6 056	6 991	5 258	5 678	5 442	6 294	8 097	7 450	7 984	7 738	8 312	6 432	6 647	75 332	PLOMO (TMF)
ZINC (TMF)	352 126	26 324	32 512	27 614	23 682	26 608	28 213	29 624	27 949	28 442	28 545	29 494	24 279	23 744	298 195	ZINC (TMF)
ORO (Grs.f)	1 226 344	156 690	175 389	183 806	150 239	159 340	123 532	111 764	115 952	95 734	128 995	125 069	106 724	110 679	1 411 833	ORO (Grs.f)
PLATA (Kg.f)	753 475	67 045	78 290	77 369	64 772	69 451	61 431	90 288	78 074	82 755	75 823	74 956	70 933	72 899	818 751	PLATA (Kg.f)

Fuente: DGM/Estadística Minera

Elaboración: BCRP, Sucursal Huancayo.

ANEXO 5

PASCO: PRODUCCIÓN Y VENTA DE OXIDO DE CALCIO
(En toneladas)

	2 010			2011 1/												
	ENE - NOV	NOV	DIC	ENE	FEB	MAR	ABR	MAY	JUN	JUL	AGO	SET	OCT	NOV	ENE - NOV	
Producción	33 095	2 563	5 589	6 089	1 758	3 912	3 465	2 285	2 958	1 489	3 658	1 625	1 125	2 356	30 720	Producción
Venta	38 505	2 736	2 356	4 315	2 201	4 125	3 456	3 955	3 685	1 912	2 489	3 526	3 426	2 415	35 505	Venta

1/ Preliminar

Fuente: Produce - Pasco

Elaboración: BCRP, Sucursal Huancayo.

ANEXO 6

PASCO: PRODUCCIÓN DE OXIDO DE CALCIO
(Variación porcentual real 1/)

2 010			2011 1/											
ENE - NOV	NOV	DIC	ENE	FEB	MAR	ABR	MAY	JUN	JUL	AGO	SET	OCT	NOV	ENE - NOV
-14,6	-12,9	-12,9	-5,4	-11,5	-8,3	-7,8	-4,2	-9,2	-4,6	-5,0	-7,1	-12,3	-8,1	-7,2

1/ Preliminar

Fuente: Produce - Pasco

Elaboración: BCRP, Sucursal Huancayo.

ANEXO 7

**PASCO: PRODUCCIÓN DE ENERGÍA ELÉCTRICA
(EN MW.h)**

	2 010			2 011												
	ENE - NOV	NOV	DIC	ENE	FEB	MAR	ABR	MAY	JUN	JUL	AGO	SET	OCT	NOV		ENE - NOV
TOTAL	702 451	58 947	90 768	110 103	98 160	108 454	104 295	89 488	67 695	65 877	58 794	60 803	69 163	69 506	902 338	TOTAL

Fuente: MINEM

Elaboración: BCRP, Sucursal Huancayo.

ANEXO 8

PASCO: INDICADORES DE OCUPABILIDAD EN ESTABLECIMIENTOS DE HOSPEDAJE COLECTIVO - TODAS LAS CATEGORÍAS

Indicadores	2010			2011												Indicadores	
	ENE - NOV	NOV	DIC	ENE	FEB	MAR	ABR	MAY	JUN	JUL	AGO	SET	OCT	NOV	ENE - NOV		
Total de Arribos	166 475	15 580	15 287	13 400	14 723	14 691	16 385	16 068	17 003	17 841	18 533	16 510	21 088	17 087	183 329	Total de Arribos	
Nacionales	165 206	15 518	15 156	13 357	14 695	14 598	16 239	15 907	16 957	17 684	18 306	16 371	20 927	16 983	182 024	Nacionales	
Extranjeros	1 269	62	131	43	28	93	146	161	46	157	227	139	161	104	1 305	Extranjeros	
Total de Pernoctaciones	229 695	22 242	20 571	19 223	19 598	20 577	20 657	22 456	23 201	25 249	25 046	22 248	25 979	23 028	247 262	Total de Pernoctaciones	
Nacionales	226 969	22 073	20 283	19 147	19 548	20 332	20 360	22 129	23 129	24 975	24 598	21 979	25 641	22 872	244 710	Nacionales	
Extranjeros	2 726	169	288	76	50	245	297	327	72	274	448	269	338	156	2 552	Extranjeros	
Permanencia Promedio (días)	1,4	1,5	1,4	1,4	1,3	1,4	1,3	1,4	1,3	1,4	1,4	1,3	1,2	1,4	1,4	Permanencia Promedio (días)	
Nacionales	1,4	1,5	1,4	1,4	1,3	1,4	1,3	1,4	1,3	1,4	1,4	1,3	1,2	1,4	1,4	Nacionales	
Extranjeros	2,1	2,6	2,2	1,6	2,0	2,7	2,0	2,0	1,4	1,6	2,0	1,8	1,9	1,4	1,9	Extranjeros	
Oferta Promedio																Oferta Promedio	
Número de establecimiento	185	190	190	190	191	191	183	184	185	185	186	187	187	187	187	187	Número de establecimiento
Número de habitaciones	2 426	2 496	2 487	2 535	2 501	2 524	2 467	2 483	2 531	2 541	2 588	2 579	2 583	2 567	2 536	2 536	Número de habitaciones
Número de plazas-cama	3 907	3 996	3 980	3 970	3 936	3 976	3 979	4 002	4 034	4 051	4 158	4 135	4 169	4 161	4 052	4 052	Número de plazas-cama
Indicadores Promedios																Indicadores Promedios	
Tasa Neta de Ocupación de Habitaciones (%) 1/	22,6	23,8	20,7	19,5	22,0	21,7	22,4	23,9	24,7	26,6	25,6	24,2	25,9	23,5	23,6	23,6	Tasa Neta de Ocupación de Habitaciones (%) 1/
Tasa Neta de Ocupación de Camas (%) 2/	17,5	18,6	16,9	15,6	17,9	16,7	17,2	18,3	19,4	20,2	19,5	18,0	20,4	18,8	18,3	18,3	Tasa Neta de Ocupación de Camas (%) 2/
Total Empleo Promedio	420	453	450	421	410	424	400	399	401	429	434	437	445	453	423	Total Empleo Promedio	

1/ TNOH = (Total de habitaciones ocupadas)*100 / (Total de habitaciones disponibles * n° de noches en el mes).

2/ TNOC = (Total de pernoctaciones)*100 / (Total de plazas-camas disponibles * n° de noches en el mes).

Fuente: MINCETUR, www.mincetur.gob.pe

Elaboración: BCRP, Sucursal Huancayo.

ANEXO 9

PASCO: EXPORTACIONES FOB POR GRUPO DE PRODUCTOS 1/
(MILES US\$)

TIPO	2 010			2 011											TIPO	
	ENE - NOV	NOV	DIC	ENE	FEB	MAR	ABR	MAY	JUN	JUL	AGO	SET	OCT	NOV		ENE - NOV
Productos Tradicionales	903 750	93 612	164 813	54 197	24 675	81 277	161 534	148 156	40 950	172 087	146 634	94 992	114 127	50 320	1 088 949	Productos Tradicionales
Agropecuario	3 974	188	178	49	203	235	0	0	130	1 274	1 445	2 085	367	284	6 072	Agropecuario
Minero	899 776	93 424	164 634	54 148	24 472	81 042	161 534	148 156	40 820	170 812	145 189	92 907	113 760	50 036	1 082 877	Minero
Productos No Tradicionales	658	27	15	184	27	20	16	117	47	54	270	211	50	64	1 059	Productos No Tradicionales
Agropecuarios	233	27	13	184	27	20	16	35	47	54	188	211	50	64	895	Agropecuarios
Textil	0	0	0	0	0	0	0	0	0	0	0	0	0	0	0	Textil
Maderas y papeles, y sus manuf.	0	0	0	0	0	0	0	0	0	0	0	0	0	0	0	Maderas y papeles, y sus manuf.
Químicos	62	0	2	0	0	0	0	0	0	0	0	0	0	0	0	Químicos
Minerales no metálicos	0	0	0	0	0	0	0	0	0	0	0	0	0	0	0	Minerales no metálicos
Sidero - Metalúrgicos y joyería	0	0	0	0	0	0	0	0	0	0	0	0	0	0	0	Sidero - Metalúrgicos y joyería
Metal - Mecánicos	363	0	0	0	0	0	0	82	0	0	82	0	0	0	164	Metal - Mecánicos
Otros No Tradicionales	0	0	0	0	0	0	0	0	0	0	0	0	0	0	0	Otros No Tradicionales
TOTAL EXPORTACIONES	904 408	93 638	164 828	54 381	24 702	81 298	161 550	148 273	40 997	172 140	146 903	95 203	114 177	50 384	1 090 008	TOTAL EXPORTACIONES

Y Cifras Preliminares.

Fuente: SUNAT, www.sunat.gob.pe

Elaboración: BCRP, Sucursal Huancayo.

ANEXO 10

PASCO: EXPORTACIONES FOB DE PRODUCTOS TRADICIONALES 1/
(MILES US\$)

TIPO	2 010			2 011											TIPO	
	ENE - NOV	NOV	DIC	ENE	FEB	MAR	ABR	MAY	JUN	JUL	AGO	SET	OCT	NOV		ENE - NOV
AGROPECUARIO	3 974	188	178	49	203	235	0	0	130	1 274	1 445	2 085	367	284	6 072	AGROPECUARIO
Café																Café
Volúmen (TM)	1 056	47	19	0	0	0	0	0	0	228	169	256	46	57	756	Volúmen (TM)
Valor (Miles US\$)	3 644	188	84	0	0	0	0	0	0	1 100	959	1 543	285	229	4 115	Valor (Miles US\$)
Lana																Lana
Volúmen (TM)	198	0	48	25	100	100	0	0	50	50	140	138	24	25	651	Volúmen (TM)
Valor (Miles US\$)	330	0	94	49	203	235	0	0	130	174	486	542	82	56	1 957	Valor (Miles US\$)
MINEROS	899 776	93 424	164 634	54 148	24 472	81 042	161 534	148 156	40 820	170 812	145 189	92 907	113 760	50 036	1 082 877	MINEROS
Plata																Plata
Volúmen (TM)	0	0	0	0	0	0	0	0	0	2 506	846	0	0	0	3 352	Volúmen (TM)
Valor (Miles US\$)	0	0	0	0	0	0	0	0	0	16 384	2 832	0	0	0	19 215	Valor (Miles US\$)
Cobre																Cobre
Volúmen (TM)	70 345	10 691	24 122	0	0	2 377	22 972	6 590	1 859	18 201	9 185	15 623	900	12 666	90 374	Volúmen (TM)
Valor (Miles US\$)	148 963	21 953	52 412	0	0	19 818	57 181	41 208	7 251	41 861	39 014	38 009	3 237	29 671	277 251	Valor (Miles US\$)
Plomo																Plomo
Volúmen (TM)	188 468	16 735	17 578	10 937	2 262	5 387	14 527	14 980	4 376	16 338	14 415	6 608	16 308	4 329	110 466	Volúmen (TM)
Valor (Miles US\$)	449 839	54 490	51 152	48 024	7 909	33 155	64 696	72 991	17 445	79 521	68 294	44 696	83 468	14 359	534 559	Valor (Miles US\$)
Zinc																Zinc
Volúmen (TM)	425 245	21 357	81 022	4 598	17 980	20 459	45 357	42 087	16 715	36 041	36 102	8 300	31 155	6 697	265 492	Volúmen (TM)
Valor (Miles US\$)	275 386	12 903	56 775	3 826	16 563	16 486	35 418	30 968	13 233	29 654	30 620	6 097	24 418	4 019	211 302	Valor (Miles US\$)
Otros (US\$)	25 588	4 078	4 296	2 298	0	11 584	4 239	2 990	2 890	3 392	4 430	4 105	2 637	1 986	40 550	Otros (US\$)
TOTAL	903 750	93 612	164 813	54 197	24 675	81 277	161 534	148 156	40 950	172 087	146 634	94 992	114 127	50 320	1 088 949	TOTAL

1/ Cifras Preliminares.
Fuente: SUNAT. www.sunat.gob.pe
Elaboración: BCRP, Sucursal Huancayo.

ANEXO 11

PASCO: EXPORTACIONES FOB DE PRODUCTOS NO TRADICIONALES 1/
(MILES US\$)

TIPO	2 010			2 011												TIPO
	ENE - NOV	NOV	DIC	ENE	FEB	MAR	ABR	MAY	JUN	JUL	AGO	SET	OCT	NOV	ENE - NOV	
Agropecuarios	233	27	13	184	27	20	16	35	47	54	188	211	50	64	895	Agropecuarios
Textil	0	0	0	0	0	0	0	0	0	0	0	0	0	0	0	Textil
Maderas y papeles	0	0	0	0	0	0	0	0	0	0	0	0	0	0	0	Maderas y papeles
Químicos	62	0	2	0	0	0	0	0	0	0	0	0	0	0	0	Químicos
Minerales no metálicos	0	0	0	0	0	0	0	0	0	0	0	0	0	0	0	Minerales no metálicos
Sidero - Metalúrgicos y joyería	0	0	0	0	0	0	0	0	0	0	0	0	0	0	0	Sidero - Metalúrgicos y joyería
Metal - Mecánicos	363	0	0	0	0	0	0	82	0	0	82	0	0	0	164	Metal - Mecánicos
Otros No Tradicionales	0	0	0	0	0	0	0	0	0	0	0	0	0	0	0	Otros No Tradicionales
TOTAL	658	27	15	184	27	20	16	117	47	54	270	211	50	64	1 059	TOTAL

1/ Cifras Preliminares.

Fuente: SUNAT. www.sunat.gob.pe

Elaboración: BCRP, Sucursal Huancayo.

ANEXO 12

PASCO: EXPORTACIONES FOB POR BLOQUE ECONÓMICO Y PAÍSES 1/
(MILES US\$)

BLOQUE ECONÓMICO	2 010			2 011											BLOQUE ECONÓMICO	
	ENE - NOV	NOV	DIC	ENE	FEB	MAR	ABR	MAY	JUN	JUL	AGO	SET	OCT	NOV		ENE - NOV
I. AMÉRICA	148 293	23 478	4 737	34 247	752	49 618	35 707	52 906	5 399	35 019	9 187	44 975	10 950	348	279 110	I. AMÉRICA
A. TLCAN	114 185	23 478	1 002	34 199	49	33 175	32 095	36 344	47	29 353	6 317	41 100	184	293	213 157	A. TLCAN
Canadá	97 488	22 871	13	34 027	27	33 175	32 095	36 336	26	28 912	162	40 786	184	64	205 794	Canadá
Estados Unidos	16 697	607	988	172	22	0	0	9	21	441	6 155	314	0	229	7 363	Estados Unidos
México	0	0	0	0	0	0	0	0	0	0	0	0	0	0	0	México
B. CAN	62	0	2	0	0	0	0	82	0	0	82	0	0	0	164	B. CAN
Bolivia	11	0	0	0	0	0	0	0	0	0	0	0	0	0	0	Bolivia
Colombia	0	0	0	0	0	0	0	0	0	0	0	0	0	0	0	Colombia
Ecuador	51	0	2	0	0	0	0	82	0	0	82	0	0	0	164	Ecuador
C. MERCOSUR	23 198	0	3 733	49	704	3 578	3 611	0	3 678	5 007	2 788	542	7 412	56	27 425	C. MERCOSUR
Argentina	3 597	0	0	0	0	0	0	0	0	0	0	0	0	0	0	Argentina
Brasil	19 272	0	3 638	0	501	3 344	3 611	0	3 547	4 833	2 302	0	7 330	0	25 468	Brasil
Paraguay	0	0	0	0	0	0	0	0	0	0	0	0	0	0	0	Paraguay
Uruguay	330	0	94	49	203	235	0	0	130	174	486	542	82	56	1 957	Uruguay
D. OTROS PAÍSES	10 848	0	0	0	0	12 864	0	16 480	1 674	659	0	3 333	3 354	0	38 364	D. OTROS PAÍSES
Chile	10 492	0	0	0	0	12 864	0	16 480	1 674	0	0	2 866	3 237	0	37 122	Chile
Venezuela	0	0	0	0	0	0	0	0	0	0	0	0	0	0	0	Venezuela
Resto de América	356	0	0	0	0	0	0	0	0	659	0	467	116	0	1 242	Resto de América
II. EUROPA	109 228	6 180	7 521	2 298	3 971	17 687	15 404	35 952	8 467	8 681	54 576	8 595	4 450	1 986	162 069	II. EUROPA
A. UNIÓN EUROPEA	83 584	2 102	3 225	0	2 200	2 004	11 501	30 482	5 577	5 289	50 146	4 380	1 779	0	113 358	A. UNIÓN EUROPEA
Alemania	3 771	82	84	0	0	0	7 680	9 291	5 577	0	29 159	814	0	0	52 521	Alemania
Bélgica - Luxemburgo	10 538	0	2 892	0	0	0	2 428	0	0	0	0	0	0	0	2 428	Bélgica - Luxemburgo
España	53 795	0	0	0	2 200	790	402	5 758	0	3 217	0	0	1 779	0	14 146	España
Francia	5	0	0	0	0	0	0	0	0	0	0	0	0	0	0	Francia
Italia	6 653	0	0	0	0	0	655	0	0	2 072	0	0	0	0	2 727	Italia
Países Bajos	0	0	0	0	0	0	335	0	0	0	0	0	0	0	335	Países Bajos
Resto Unión Europea	8 823	2 020	249	0	0	1 215	0	15 433	0	0	20 987	3 566	0	0	41 200	Resto Unión Europea
B. OTROS PAÍSES	25 644	4 078	4 296	2 298	1 771	15 683	3 903	5 471	2 890	3 392	4 430	4 216	2 671	1 986	48 711	B. OTROS PAÍSES
Suiza	25 644	4 078	4 296	2 298	1 771	15 683	3 903	5 471	2 890	3 392	4 430	4 216	2 671	1 986	48 711	Suiza
Resto de Europa	0	0	0	0	0	0	0	0	0	0	0	0	0	0	0	Resto de Europa
III. ASIA	543 167	39 158	100 159	17 835	18 311	13 993	53 258	59 415	27 131	86 579	83 140	10 055	98 776	20 976	489 469	III. ASIA
China	394 930	26 823	58 762	14 009	8 426	0	20 811	26 788	1 380	19 492	59 623	7 328	21 364	16 956	196 178	China
Japón	42 704	2 793	12 748	0	9 885	8 253	8 477	14 454	0	4 019	15 445	0	4 704	2 578	67 815	Japón
Corea del sur	73 411	5 529	28 649	0	0	5 740	15 641	18 172	25 751	63 068	5 169	2 727	72 708	0	208 976	Corea del sur
Resto de Asia	32 122	4 013	0	3 826	0	0	8 329	0	0	0	2 903	0	0	1 442	16 500	Resto de Asia
IV. AFRICA	99 715	24 822	52 412	0	0	0	57 181	0	0	41 861	0	31 577	0	27 074	157 694	IV. AFRICA
V. OCEANIA	4 006	0	0	0	1 667	0	0	0	0	0	0	0	0	0	1 667	V. OCEANIA
TOTAL EXPORTACIONES	904 408	93 638	164 828	54 381	24 702	81 298	161 550	148 273	40 997	172 140	146 903	95 203	114 177	50 384	1 090 008	TOTAL EXPORTACIONES

1/ Cifras Preliminares.
Fuente: SUNAT. www.sunat.gob.pe
Elaboración: BCRP, Sucursal Huancayo.

ANEXO 13

PASCO: INGRESOS CORRIENTES DEL GOBIERNO CENTRAL
(Miles de nuevos soles)

	2 010			2 011											ENE - NOV	
	ENE - NOV	NOV	DIC	ENE	FEB	MAR	ABR	MAY	JUN	JUL	AGO	SET	OCT	NOV		
I. INGRESOS TRIBUTARIOS	27 567	3 474	3 649	3 368	3 060	3 448	2 823	2 678	2 584	2 906	4 472	3 197	3 406	3 846	35 788	I. INGRESOS TRIBUTARIOS
1). Impuesto a la Renta	12 892	1 296	2 098	1 757	1 154	1 530	1 262	1 083	1 144	1 187	1 341	1 468	1 250	1 521	14 695	1). Impuesto a la Renta
Personas Naturales	3 282	312	501	523	298	459	190	319	334	331	356	438	221	351	3 821	Personas Naturales
Personas Jurídicas	8 450	921	930	1 226	829	795	737	702	750	731	880	996	962	1 034	9 642	Personas Jurídicas
Regularización	1 160	63	667	7	26	277	336	62	60	125	105	33	67	135	1 232	Regularización
2). Impuesto a las Importaciones	0	0	0	0	0	0	0	0	0	0	0	0	0	0	0	2). Impuesto a las Importaciones
3). Impuesto a la Prod. y Consumo	10 265	1 543	1 234	1 303	1 552	1 351	884	1 265	1 166	1 390	1 722	1 322	1 471	1 547	14 972	3). Impuesto a la Prod. y Consumo
Impuesto General a las Ventas	10 247	1 540	1 232	1 301	1 551	1 349	882	1 263	1 163	1 387	1 720	1 320	1 469	1 545	14 951	Impuesto General a las Ventas
Impuesto Selectivo al Consumo (ISC)	18	3	2	2	1	2	1	1	3	2	2	2	2	3	21	Impuesto Selectivo al Consumo (ISC)
4). Otros Ingresos Tributarios	4 410	636	317	308	354	567	677	330	274	330	1 410	408	685	777	6 120	4). Otros Ingresos Tributarios
II. INGRESOS NO TRIBUTARIOS	0	0	0	0	0	0	0	0	0	0	0	0	0	0	0	II. INGRESOS NO TRIBUTARIOS
TOTAL INGRESOS CORRIENTES (I+II)	27 567	3 474	3 649	3 368	3 060	3 448	2 823	2 678	2 584	2 906	4 472	3 197	3 406	3 846	35 788	TOTAL INGRESOS CORRIENTES (I+II)

Fuente: Superintendencia Nacional de Administración Tributaria - SUNAT.

Elaboración: BCRP, Sucursal Huancayo.

ANEXO 14

PASCO: GASTOS DEL SECTOR PÚBLICO A NIVEL DE DEVENGADOS POR NIVELES DE GOBIERNO 1/
(Miles de nuevos soles)

Niveles de Gobierno	2 010			2 011											Niveles de Gobierno	
	ENE - NOV	NOV	DIC	ENE	FEB	MAR	ABR	MAY	JUN	JUL	AGO	SET	OCT	NOV		ENE - NOV
Gobierno Central o Nacional	209 453	15 755	29 453	19 362	19 989	15 588	14 022	21 233	16 139	25 307	24 730	26 813	13 632	42 457	239 273	Gobierno Central o Nacional
Gobierno Regional de Pasco	215 175	28 800	38 598	12 251	12 378	17 798	18 530	21 157	19 599	25 204	18 651	40 767	20 944	33 714	240 994	Gobierno Regional de Pasco
Gobierno Local (Municipios)	286 132	38 868	76 512	1 305	6 293	11 060	13 392	18 045	16 142	18 196	16 964	21 511	25 499	27 998	176 404	Gobierno Local (Municipios)
TOTAL	710 760	83 422	144 563	32 919	38 660	44 446	45 943	60 434	51 881	68 707	60 345	89 091	60 075	104 169	656 670	TOTAL

1/ Gasto Devengado: Asociado a la verificación del cumplimiento de las obligaciones, esto es la entrega del bien o prestación del servicio.

Fuente: Ministerio de Economía y Finanzas - SIAF.

Elaboración: BCRP, Sucursal Huancayo.

ANEXO 15

PASCO: GASTOS DEVENGADOS DEL GOBIERNO CENTRAL POR GENÉRICA DE GASTO 1/
(Miles de nuevos soles)

Generica de Gasto	2 010			2 011											Generica de Gasto	
	ENE - NOV	NOV	DIC	ENE	FEB	MAR	ABR	MAY	JUN	JUL	AGO	SET	OCT	NOV		ENE - NOV
GASTOS CORRIENTES	184 409	12 432	19 222	18 804	17 675	13 688	13 724	20 586	15 266	24 339	23 069	26 199	12 685	40 781	226 816	GASTOS CORRIENTES
5-21: Personal y Obligaciones Sociales	26 816	2 533	3 057	4 310	4 085	3 748	4 062	4 244	3 727	5 705	4 030	4 265	4 294	3 979	46 450	5-21: Personal y Obligaciones Sociales
5-22: Pensiones y Otras Prest. Sociales	57 417	4 598	9 128	4 387	4 607	4 404	4 981	4 720	5 508	9 720	4 749	5 001	5 368	4 934	58 379	5-22: Pensiones y Otras Prest. Sociales
5-23: Bienes y Servicios	85 984	4 868	6 170	9 073	6 083	4 203	4 162	10 363	5 605	8 038	13 336	15 926	2 544	31 378	110 709	5-23: Bienes y Servicios
5-24: Donaciones y Transferencias	3 459	253	262	370	321	303	347	334	266	0	812	283	361	262	3 660	5-24: Donaciones y Transferencias
5-25: Otros Gastos Corrientes	10 733	180	606	664	2 579	1 030	171	926	161	875	142	724	119	228	7 618	5-25: Otros Gastos Corrientes
GASTOS DE CAPITAL	25 044	3 323	10 231	558	2 314	1 901	298	646	873	968	1 662	614	947	1 676	12 456	GASTOS DE CAPITAL
6-26: Adquisición de Activos No Financieros	21 135	2 434	7 026	12	180	1 622	50	640	626	629	1 552	501	591	1 635	8 039	6-26: Adquisición de Activos No Financieros
6-27: Adquisición de Activos Financieros	0															6-27: Adquisición de Activos Financieros
6-24: Donaciones y Transferencias	2 813	255	564	58	165	241	188	6	225	293	104	110	355	6	1 751	6-24: Donaciones y Transferencias
6-25: Otros Gastos de Capital	1 096	634	2 641	488	1 969	38	60	0	22	45	5	3	2	35	2 666	6-25: Otros Gastos de Capital
TOTAL GOBIERNO CENTRAL	209 453	15 755	29 453	19 362	19 989	15 588	14 022	21 233	16 139	25 307	24 730	26 813	13 632	42 457	239 273	TOTAL GOBIERNO CENTRAL

1/ Gastos en el departamento de la Presidencia del Consejo de Ministros (PCM), Poder Judicial, Ministerio Público, RENEC y Ministerios.

Gasto Devengado: Asociado a la verificación del cumplimiento de las obligaciones, esto es la entrega del bien o prestación del servicio.

Fuente: Ministerio de Economía y Finanzas - SIAF

Elaboración: BCRP, Sucursal Huancayo.

ANEXO 16

PASCO: GASTOS DEVENGADOS DEL GOBIERNO REGIONAL DE PASCO POR GENÉRICA DE GASTO 1/
(Miles de nuevos soles)

Generica de Gasto	2 010			2 011											Generica de Gasto	
	ENE - NOV	NOV	DIC	ENE	FEB	MAR	ABR	MAY	JUN	JUL	AGO	SET	OCT	NOV		ENE - NOV
GASTOS CORRIENTES	145 141	14 957	19 609	12 236	11 868	11 002	12 082	14 303	13 600	16 270	15 221	14 647	14 685	15 232	151 146	GASTOS CORRIENTES
5-21: Personal y Obligaciones Sociales	104 678	10 220	12 580	10 706	9 400	8 475	9 282	10 707	9 996	11 849	9 902	9 949	9 992	10 376	110 634	5-21: Personal y Obligaciones Sociales
5-22: Pensiones y Otras Prest. Sociales	8 917	762	1 256	1 112	721	787	764	782	815	1 044	772	783	777	799	9 155	5-22: Pensiones y Otras Prest. Sociales
5-23: Bienes y Servicios	28 318	3 903	5 530	346	1 675	1 668	1 964	2 754	2 729	3 262	3 230	3 688	3 856	3 963	29 134	5-23: Bienes y Servicios
5-25: Otros Gastos Corrientes	3 228	72	243	72	72	72	73	60	60	115	1 317	227	60	94	2 223	5-25: Otros Gastos Corrientes
GASTOS DE CAPITAL	70 034	13 842	18 990	15	510	6 795	6 448	6 853	6 000	8 934	3 430	26 120	6 259	18 483	89 848	GASTOS DE CAPITAL
6-26: Adquisición de Activos No Financieros	60 341	13 842	18 990	15	510	6 795	6 448	6 853	6 000	8 029	3 430	16 821	6 259	18 483	79 644	6-26: Adquisición de Activos No Financieros
6-24: Donaciones y Transferencias	9 693	0	0	0	0	0	0	0	0	905	0	9 299	0	0	10 204	6-24: Donaciones y Transferencias
6-25: Otros Gastos de Capital	0	0	0	0	0	0	0	0	0	0	0	0	0	0	0	6-25: Otros Gastos de Capital
TOTAL GOBIERNO REGIONAL	215 175	28 800	38 598	12 251	12 378	17 798	18 530	21 157	19 599	25 204	18 651	40 767	20 944	33 714	240 994	TOTAL GOBIERNO REGIONAL

1/ Gastos del Gobierno Regional de Pasco a través de su Sede Central y Unidades Ejecutoras

Gasto Devengado: Asociado a la verificación del cumplimiento de las obligaciones, esto es la entrega del bien o prestación del servicio.

Fuente: Ministerio de Economía y Finanzas - SIAF

Elaboración: BCRP, Sucursal Huancayo.

ANEXO 17

PASCO: GASTOS DEVENGADOS DE LOS GOBIERNOS LOCALES POR GENÉRICA DE GASTO 1/
(Miles de nuevos soles)

Generica de Gasto	2 010			2 011											Generica de Gasto	
	ENE - NOV	NOV	DIC	ENE	FEB	MAR	ABR	MAY	JUN	JUL	AGO	SET	OCT	NOV		ENE - NOV
GASTOS CORRIENTES	68 276	7 389	12 256	1 305	5 248	6 063	6 167	7 541	8 061	8 342	6 869	7 915	7 863	8 153	73 529	GASTOS CORRIENTES
5-21: Personal y Obligaciones Sociales	25 932	2 502	3 567	1 223	3 007	2 530	2 369	2 131	2 442	3 271	2 307	2 308	2 523	2 490	26 601	5-21: Personal y Obligaciones Sociales
5-22: Pensiones y Otras Prest. Sociales	5 453	586	976	36	125	140	179	559	1 038	468	323	1 005	613	580	5 065	5-22: Pensiones y Otras Prest. Sociales
5-23: Bienes y Servicios	31 475	3 598	6 562	36	2 038	3 202	3 030	3 788	3 649	4 007	3 492	4 017	3 760	4 210	35 229	5-23: Bienes y Servicios
5-24: Donaciones y Transferencias	4 134	437	1 026	0	51	132	530	610	1 067	533	667	494	852	561	5 498	5-24: Donaciones y Transferencias
5-25: Otros Gastos Corrientes	1 282	267	124	11	27	59	59	452	-136	62	81	91	116	312	1 136	5-25: Otros Gastos Corrientes
GASTOS DE CAPITAL	216 003	31 121	64 129	0	1 044	4 997	7 224	10 504	8 081	9 854	10 095	13 596	17 580	19 849	102 824	GASTOS DE CAPITAL
6-26: Adquisición de Activos No Financieros	214 164	30 682	64 010	0	1 044	4 629	7 224	10 504	7 981	9 766	10 095	13 596	17 580	19 810	102 230	6-26: Adquisición de Activos No Financieros
6-24: Donaciones y Transferencias	0	0	0	0	0	0	0	0	0	0	0	0	0	39	39	6-24: Donaciones y Transferencias
6-25: Otros Gastos de Capital	1 839	438	119	0	0	368	0	0	100	88	0	0	0	0	556	6-25: Otros Gastos de Capital
SERVICIO DE LA DEUDA	1 853	357	126	0	0	0	0	0	0	0	0	0	56	-4	52	SERVICIO DE LA DEUDA
7-28: Servicio de la Deuda Pública	1 853	357	126	0	0	0	0	0	0	0	0	0	56	-4	52	7-28: Servicio de la Deuda Pública
TOTAL GOBIERNOS LOCALES	286 132	38 868	76 512	1 305	6 293	11 060	13 392	18 045	16 142	18 196	16 964	21 511	25 499	27 998	176 404	TOTAL GOBIERNOS LOCALES

1/ Gastos de todas las Municipalidades provinciales y distritales.

Gasto Devengado: Asociado a la verificación del cumplimiento de las obligaciones, esto es la entrega del bien o prestación del servicio.

Fuente: Ministerio de Economía y Finanzas - SIAF

Elaboración: BCRP, Sucursal Huancayo.

ANEXO 18

PASCO: INVERSIONES DEVENGADAS DEL SECTOR PÚBLICO POR NIVELES DE GOBIERNO 1/

(Miles de nuevos soles)

Niveles de Gobierno	2 010			2 011											Niveles de Gobierno	
	ENE - NOV	NOV	DIC	ENE	FEB	MAR	ABR	MAY	JUN	JUL	AGO	SET	OCT	NOV		ENE - NOV
Gobierno Central o Nacional	21 135	2 434	7 026	12	180	1 622	50	640	626	629	1 552	501	591	1 635	8 039	Gobierno Central o Nacional
Gobierno Regional de Pasco	60 341	13 842	18 990	15	510	6 795	6 448	6 853	6 000	8 029	3 430	16 821	6 259	18 483	79 644	Gobierno Regional de Pasco
Gobierno Local (Municipios)	214 164	30 682	64 010	0	1 044	4 629	7 224	10 504	7 981	9 766	10 095	13 596	17 580	19 810	102 230	Gobierno Local (Municipios)
TOTAL	295 640	46 958	90 025	27	1 734	13 047	13 723	17 998	14 607	18 424	15 078	30 918	24 430	39 928	189 912	TOTAL

1/ Gasto Devengado: Asociado a la verificación del cumplimiento de las obligaciones, esto es la entrega del bien o prestación del servicio.

Fuente: Ministerio de Economía y Finanzas - SIAF.

Elaboración: BCRP, Sucursal Huancayo.

ANEXO 19

PASCO: INVERSIONES DEVENGADAS DEL GOBIERNO CENTRAL POR FUNCIONES 1/

(Miles de nuevos soles)

Funciones	2 010			2 011											Funciones		
	ENE - NOV	NOV	DIC	ENE	FEB	MAR	ABR	MAY	JUN	JUL	AGO	SET	OCT	NOV		ENE - NOV	
05: Orden Público y Seguridad	31	31	0	0	0	0	0	0	0	0	0	0	0	0	40	40	05: Orden Público y Seguridad
06: Justicia	80	1	12	0	15	5	2	2	1	5	9	11	11	40	102	102	06: Justicia
07: Trabajo	3	0	0	0	0	0	0	0	0	0	0	0	0	0	0	0	07: Trabajo
08: Comercio	0	0	0	0	0	0	0	0	0	0	0	0	0	0	0	0	08: Comercio
10: Agropecuaria	1 321	488	303	12	41	544	40	76	78	162	47	86	81	638	1 805	1 805	10: Agropecuaria
12: Energía	1 231	2	3	0	106	0	0	35	85	56	1	0	1	0	285	285	12: Energía
14: Industria	67	31	25	0	3	9	3	9	0	10	0	0	1	5	40	40	14: Industria
15: Transporte	12 164	1 264	6 330	0	15	0	3	35	254	217	746	24	293	232	1 819	1 819	15: Transporte
16: Comunicaciones	385	0	40	0	0	15	0	0	70	79	59	0	0	7	231	231	16: Comunicaciones
17: Medio Ambiente	8	0	0	0	0	0	0	0	0	0	0	0	0	0	0	0	17: Medio Ambiente
18: Saneamiento	132	22	11	0	0	152	0	0	0	47	28	84	48	0	359	359	18: Saneamiento
20: Salud	0	0	0	0	0	0	0	0	0	0	0	0	0	0	0	0	20: Salud
21: Cultura y Deporte	0	0	5	0	0	0	0	0	0	0	0	0	0	0	0	0	21: Cultura y Deporte
22: Educación	5 671	592	284	0	0	896	2	484	138	44	662	292	156	672	3 346	3 346	22: Educación
23: Protección Social	44	2	14	0	0	0	0	0	0	8	0	4	0	0	12	12	23: Protección Social
TOTAL GOBIERNO CENTRAL	21 135	2 434	7 026	12	180	1 622	50	640	626	629	1 552	501	591	1 635	8 039	8 039	TOTAL GOBIERNO CENTRAL

1/ Gastos en el departamento de la Presidencia del Consejo de Ministros (PCM), Poder Judicial, Ministerio Público, RENEC y Ministerios.

Gasto Devengado: Asociado a la verificación del cumplimiento de las obligaciones, esto es la entrega del bien o prestación del servicio.

Fuente: Ministerio de Economía y Finanzas - SIAF

Elaboración: BCRP, Sucursal Huancayo.

ANEXO 20

PASCO: INVERSIONES DEVENGADAS DEL GOBIERNO REGIONAL DE PASCO POR FUNCIONES 1/
(Miles de nuevos soles)

Funciones	2 010			2 011											Funciones	
	ENE - NOV	NOV	DIC	ENE	FEB	MAR	ABR	MAY	JUN	JUL	AGO	SET	OCT	NOV		ENE - NOV
03: Plan., Gest. y Reserv. de Contingencia	1 080	64	112	0	0	9	48	144	65	85	104	69	52	43	619	03: Plan., Gest. y Reserv. de Contingencia
04: Defensa y Seguridad Nacional	2	2	38	0	0	0	0	0	0	0	0	5	0	0	5	04: Defensa y Seguridad Nacional
05: Orden Público y Seguridad	85	85	98	0	0	0	0	0	41	45	36	100	36	15	273	05: Orden Público y Seguridad
07: Trabajo	13	3	11	0	0	0	0	0	0	11	0	0	0	0	11	07: Trabajo
09: Turismo	1	0	0	0	0	0	0	0	0	0	0	4	0	0	4	09: Turismo
10: Agropecuaria	3 333	377	732	0	33	141	885	42	532	265	415	205	486	309	3 312	10: Agropecuaria
11: Pesca	9	0	0	0	0	0	0	0	0	13	0	2	0	0	15	11: Pesca
12: Energía	134	56	205	0	93	0	9	6	38	82	43	81	56	195	602	12: Energía
13: Minería	0	0	0	0	0	0	0	0	0	0	0	7	0	0	7	13: Minería
14: Industria	1	0	0	0	0	0	0	0	0	0	0	0	6	0	6	14: Industria
15: Transporte	19 853	7 301	8 711	0	148	2 394	232	2 330	1 686	3 158	547	4 527	1 025	3 975	20 021	15: Transporte
16: Comunicaciones	0	0	8	0	0	0	0	7	0	0	0	0	0	0	7	16: Comunicaciones
17: Medio Ambiente	78	0	0	0	0	0	0	0	0	0	0	28	42	73	143	17: Medio Ambiente
18: Saneamiento	5 381	616	1 138	0	0	1 761	2 443	1 738	891	709	184	5 141	1 001	4 253	18 121	18: Saneamiento
19: Vivienda y Desarrollo Urbano	5	0	0	0	0	0	0	0	0	0	0	0	0	336	336	19: Vivienda y Desarrollo Urbano
20: Salud	6 524	1 784	2 294	0	0	484	191	207	598	1 321	140	2 536	508	6 596	12 582	20: Salud
21: Cultura y Deporte	0	0	0	0	0	0	240	519	310	572	525	533	597	636	3 931	21: Cultura y Deporte
22: Educación	23 493	3 436	5 597	9	231	1 988	2 376	1 824	1 800	1 599	1 329	3 370	2 373	1 924	18 823	22: Educación
23: Protección Social	350	119	45	7	4	18	24	38	38	182	95	217	75	128	825	23: Protección Social
24: Previsión Social	0	0	0	0	0	0	0	0	0	0	0	0	0	0	0	24: Previsión Social
TOTAL GOBIERNO REGIONAL	60 341	13 842	18 990	15	510	6 795	6 448	6 853	6 000	8 029	3 430	16 821	6 259	18 483	79 644	TOTAL GOBIERNO REGIONAL

1/ Gastos del Gobierno Regional de Pasco a través de su Sede Central y Unidades Ejecutoras

Gasto Devengado: Asociado a la verificación del cumplimiento de las obligaciones, esto es la entrega del bien o prestación del servicio.

Fuente: Ministerio de Economía y Finanzas - SIAF

Elaboración: BCRP, Sucursal Huancayo.

ANEXO 21

PASCO: INVERSIONES DEVENGADAS DE LOS GOBIERNO LOCALES POR FUNCIONES 1/
(Miles de nuevos soles)

Funciones	2 010			2 011											Funciones	
	ENE - NOV	NOV	DIC	ENE	FEB	MAR	ABR	MAY	JUN	JUL	AGO	SET	OCT	NOV		ENE - NOV
03: Plan., Gest. y Reserv. de Contingencia	22 377	2 491	5 368	0	187	904	1 134	2 069	905	1 583	1 626	2 773	1 933	3 262	16 376	03: Plan., Gest. y Reserv. de Contingencia
05: Orden Público y Seguridad	3 078	379	996	0	66	109	191	266	477	278	405	645	542	737	3 717	05: Orden Público y Seguridad
08: Comercio	8 243	61	544	0	0	2	54	896	250	-81	30	90	334	288	1 861	08: Comercio
09: Turismo	1 485	316	551	0	0	73	3	60	285	352	205	880	78	74	2 011	09: Turismo
10: Agropecuaria	10 751	2 581	6 371	0	43	137	142	446	446	1 248	208	318	350	897	4 235	10: Agropecuaria
11: Pesca	105	32	93	0	0	0	0	0	0	0	0	0	0	0	0	11: Pesca
12: Energía	1 637	215	542	0	0	0	4	8	17	13	5	1	37	55	140	12: Energía
14: Industria	1 660	144	222	0	8	12	25	15	19	19	36	118	38	32	321	14: Industria
15: Transporte	64 863	9 139	15 825	0	359	1 526	2 309	1 642	2 042	3 076	2 573	3 350	3 317	5 723	25 917	15: Transporte
16: Comunicaciones	467	147	221	0	0	0	0	0	20	2	0	11	8	11	53	16: Comunicaciones
17: Medio Ambiente	7 608	985	2 232	0	141	164	324	457	363	486	430	609	1 075	1 411	5 459	17: Medio Ambiente
18: Saneamiento	34 588	6 224	12 222	0	5	482	1 441	1 424	1 287	1 095	2 346	2 287	6 099	2 698	19 166	18: Saneamiento
19: Vivienda y Desarrollo Urbano	1 637	250	491	0	13	159	122	198	154	178	229	413	635	969	3 071	19: Vivienda y Desarrollo Urbano
20: Salud	6 217	505	1 686	0	8	3	125	301	83	34	83	194	374	441	1 646	20: Salud
21: Cultura y Deporte	18 291	1 483	4 149	0	71	63	810	418	407	489	556	654	555	620	4 643	21: Cultura y Deporte
22: Educación	23 087	4 404	9 504	0	134	756	450	1 882	961	594	926	753	1 033	1 218	8 707	22: Educación
23: Protección Social	8 070	1 326	2 992	0	10	239	88	423	265	399	436	501	1 171	1 375	4 907	23: Protección Social
TOTAL GOBIERNO LOCALES	214 164	30 682	64 010	0	1 044	4 629	7 224	10 504	7 981	9 766	10 095	13 596	17 580	19 810	102 230	TOTAL GOBIERNO LOCALES

1/ Gastos de todas las Municipalidades provinciales y distritales.

Gasto Devengado: Asociado a la verificación del cumplimiento de las obligaciones, esto es la entrega del bien o prestación del servicio.

Fuente: Ministerio de Economía y Finanzas - SIAF

Elaboración: BCRP, Sucursal Huancayo.

ANEXO 22

PASCO: DEPÓSITOS EN EL SISTEMA FINANCIERO
(Miles de nuevos soles)

ENTIDADES FINANCIERAS	2010		2011										
	NOV	DIC	ENE	FEB	MAR	ABR	MAY	JUN	JUL	AGO	SET	OCT	NOV
I. EMPRESAS BANCARIAS	156 817	162 223	158 663	156 048	184 687	178 978	167 673	161 017	168 817	161 932	162 787	162 646	158 661
Crédito	72 847	69 277	71 356	66 534	84 445	81 049	77 157	75 746	77 011	76 224	77 998	78 599	81 252
Interbank	12 827	14 921	16 656	17 622	15 280	14 631	15 513	14 524	14 466	15 223	15 214	15 390	17 270
Continental	71 098	77 979	70 608	71 843	84 918	83 272	74 962	70 724	77 325	70 476	69 564	68 642	60 122
Banco del Trabajo													
Banco Financiero	45	45	42	48	44	26	40	23	14	8	11	15	17
II. INSTITUCIONES DE MICROFINANZAS	30 069	31 420	32 890	31 786	32 131	33 358	34 076	34 452	35 150	36 531	37 525	38 017	39 035
Empresas Financieras	918	851	1 022	972	1 040	1 194	1 338	1 418	1 540	2 285	2 233	2 141	2 236
CrediScotia	747	684	655	645	647	687	704	737	692	772	824	832	957
Financiera TFC	-	-	-	-	-	-	-	-	-	-	-	-	-
Financiera Confianza	171	167	368	327	393	508	634	680	848	1 513	1 409	1 309	1 279
Financiera Efectiva	-	-	-	-	-	-	-	-	-	-	-	-	-
Cajas Municipales	29 152	30 569	31 868	30 813	31 091	32 164	32 738	33 034	33 610	34 246	35 292	35 877	36 799
CMAC Huancayo	24 787	25 868	26 646	25 596	25 250	26 219	26 850	27 106	27 623	28 034	28 802	29 374	30 253
CMAC Maynas	4 365	4 701	5 222	5 217	5 841	5 945	5 887	5 928	5 987	6 212	6 490	6 502	6 546
EDPYMES	-	-	-	-	-	-	-	-	-	-	-	-	-
Edpyme Solidaridad													
III. BANCO DE LA NACIÓN	166 155	162 171	154 148	151 759	149 875	151 164	150 493	150 977	151 910	154 312	165 412	163 620	175 902
TOTAL (I + II + III)	353 042	355 814	345 701	339 593	366 693	363 500	352 242	346 446	355 876	352 775	365 724	364 283	373 599

Fuente: SBS.

Elaboración: BCRP, Sucursal Huancayo.

ANEXO 23

PASCO: DEPÓSITOS, POR PRINCIPALES PROVINCIAS, SIN INCLUIR AL BANCO DE LA NACIÓN - NOVIEMBRE 2011

(Miles de nuevos soles)

ENTIDADES FINANCIERAS	DEPÓSITOS						TOTAL DEPÓSITOS		
	PASCO			OXAPAMPA			CERRO DE PASCO		
	M/N	M/E	TOTAL	M/N	M/E	TOTAL	M/N	M/E	TOTAL
I. EMPRESAS BANCARIAS	107 322	37 807	145 129	11 130	2 402	13 532	118 453	40 209	158 661
Crédito	50 595	17 125	67 720	11 130	2 402	13 532	61 725	19 527	81 252
Interbank	11 836	5 435	17 270				11 836	5 435	17 270
Continental	44 875	15 247	60 122				44 875	15 247	60 122
Financiero	17	0	17				17	0	17
II. INSTITUCIONES DE MICROFINANZAS	31 940	2 832	34 772	4 172	91	4 263	36 112	2 924	39 035
EMPRESAS FINANCIERAS	2 000	51	2 051	185	-	185	2 185	51	2 236
CrediScotia 1/	944	13	957				944	13	957
Financiera TFC 2/	-	-	-				-	-	-
Financiera Confianza 3/	1 057	38	1 094	185	-	185	1 241	38	1 279
Financiera Efectiva 4/	-	-	-				-	-	-
CAJAS MUNICIPALES	29 939	2 781	32 720	3 987	91	4 079	33 927	2 873	36 799
CMAC Huancayo	23 699	2 475	26 174	3 987	91	4 079	27 686	2 567	30 253
CMAC Maynas	6 240	306	6 546				6 240	306	6 546
EDPYMES	-	-	-	-	-	-	-	-	-
Edpyme Solidaridad	-	-	-				-	-	-
TOTAL	139 262	40 639	179 901	15 302	2 494	17 796	154 564	43 133	197 697

1/ CrediScotia a partir de enero de 2009, antes Banco de Trabajo

2/ Financiera TFC a partir de agosto de 2008

3/ Financiera Confianza a partir de setiembre de 2009, antes Edpyme Confianza

4/ Financiera Efectiva a partir de abril de 2010.

Fuente: SBS.

Elaboración: BCRP, Sucursal Huancayo.

ANEXO 24

PASCO: CRÉDITOS DEL SISTEMA FINANCIERO AL SECTOR PRIVADO
(Saldos en miles de nuevos soles)

ENTIDADES FINANCIERAS	2010		2011										
	NOV	DIC	ENE	FEB	MAR	ABR	MAY	JUN	JUL	AGO	SET	OCT	NOV
I. EMPRESAS BANCARIAS	145 819	145 538	145 952	148 035	153 868	153 821	159 419	168 092	168 004	179 097	188 400	186 185	189 603
Crédito	46 414	46 440	47 260	48 842	50 104	50 489	51 710	54 860	55 629	58 880	60 397	61 642	62 703
Interbank	15 593	15 614	15 770	15 932	16 178	16 173	16 187	16 560	16 519	16 891	20 107	17 493	17 649
Continental	83 812	83 484	82 923	83 262	87 586	87 159	91 522	96 672	95 853	103 317	107 886	107 030	109 221
Banco de Trabajo	-	-	-	-	-	-	-	-	3	8	10	20	30
Banco Financiero	-	-	-	-	-	-	-	-	-	-	-	-	-
II. INSTITUCIONES DE MICROFINANZAS	73 847	76 580	77 959	80 090	82 294	85 188	86 119	87 390	88 364	88 952	91 174	93 821	106 287
Empresas Financieras	28 973	30 132	30 496	31 597	32 780	34 716	34 701	35 534	35 953	36 439	37 519	38 467	49 515
CrediScotia	13 738	14 583	14 802	15 357	16 303	16 888	17 614	18 291	18 477	18 617	18 818	19 243	20 047
Financiera TFC	534	525	503	478	456	1 552	428	429	429	410	410	414	414
Financiera Confianza	13 727	13 869	14 002	14 484	14 617	14 796	14 986	15 061	15 155	15 405	16 251	16 749	26 918
Financiera Efectiva	975	1 154	1 189	1 277	1 403	1 480	1 671	1 752	1 892	2 008	2 040	2 062	2 137
Cajas Municipales	44 874	46 448	46 139	47 145	48 053	49 003	49 951	50 277	50 814	50 910	52 041	53 685	55 096
CMAC Huancayo	37 785	39 307	39 188	39 840	40 631	41 381	42 108	42 215	42 471	42 352	43 140	44 530	45 788
CMAC Maynas	7 089	7 141	6 951	7 305	7 422	7 622	7 844	8 062	8 343	8 557	8 902	9 154	9 308
EDPYMES	-	-	1 324	1 348	1 461	1 469	1 467	1 579	1 597	1 603	1 614	1 668	1 676
Edpyme Solidaridad	-	-	1 324	1 348	1 461	1 469	1 467	1 579	1 597	1 603	1 614	1 668	1 676
Edpyme Confianza	-	-	-	-	-	-	-	-	-	-	-	-	-
III. BANCO DE LA NACIÓN	24 680	24 680	28 679	28 679	28 679	28 953	28 953	29 181	29 181	29 181	29 181	29 181	29 181
TOTAL (I + II + III)	244 346	246 798	252 590	256 804	264 841	267 962	274 491	284 663	285 548	297 229	308 755	309 186	325 071

Fuente: SBS.

Elaboración: BCRP, Sucursal Huancayo.

ANEXO 25

PASCO: CRÉDITOS, POR PRINCIPALES PROVINCIAS, SIN INCLUIR AL BANCO DE LA NACIÓN - NOVIEMBRE 2011

(Miles de nuevos soles)

ENTIDADES FINANCIERAS	COLOCACIONES						TOTAL COLOCACIONES		
	PASCO			OXAPAMPA			CERRO DE PASCO		
	M/N	M/E	TOTAL	M/N	M/E	TOTAL	M/N	M/E	TOTAL
I. EMPRESAS BANCARIAS	123 257	54 671	177 928	11 309	366	11 675	134 566	55 037	189 603
Crédito	47 673	3 355	51 028	11 309	366	11 675	58 982	3 721	62 703
Interbank	17 052	597	17 649				17 052	597	17 649
Continental	58 502	50 719	109 221				58 502	50 719	109 221
Financiero	30	-	30				30	-	30
II. INSTITUCIONES DE MICROFINANZAS	81 875	260	82 135	24 130	22	24 152	106 005	282	106 287
EMPRESAS FINANCIERAS	40 137	7	40 144	9 371	-	9 371	49 508	7	49 515
CrediScotia 1/	20 047	-	20 047				20 047	-	20 047
Financiera TFC 2/	414	-	414				414	-	414
Financiera Confianza 3/	17 540	7	17 547	9 371	-	9 371	26 911	7	26 918
Financiera Efectiva 4/	2 137	-	2 137				2 137	-	2 137
CAJAS MUNICIPALES	40 061	253	40 314	14 759	22	14 781	54 821	275	55 096
CMAC Huancayo	30 968	38	31 007	14 759	22	14 781	45 728	60	45 788
CMAC Maynas	9 093	215	9 308				9 093	215	9 308
EDPYMES	1 676	-	1 676				1 676	-	1 676
Edpyme Solidaridad 5/	1 676	-	1 676				1 676	-	1 676
TOTAL	205 132	54 931	260 063	35 439	388	35 827	240 571	55 319	295 890

1/ CrediScotia a partir de enero de 2009, antes Banco de Trabajo

2/ Financiera TFC a partir de agosto de 2008

3/ Financiera Confianza a partir de setiembre de 2009, antes Edpyme Confianza

4/ Financiera Efectiva a partir de abril de 2010.

5/ Edpyme Solidaridad a partir de enero de 2011.

Fuente: SBS.

Elaboración: BCRP, Sucursal Huancayo.

ANEXO 26

PASCO: CARTERA PESADA DEL SISTEMA FINANCIERO
(En porcentajes)

ENTIDADES FINANCIERAS	2010		2 011										
	NOV	DIC	ENE	FEB	MAR	ABR	MAY	JUN	JUL	AGO	SET	OCT	NOV 2/
I. EMPRESAS BANCARIAS	1,1	0,9	0,7	1,5	1,6	1,5	1,8	0,5	1,7	1,6	1,6	1,6	1,6
II. INSTITUCIONES DE MICROFINANZAS													
Empresas Financieras	1,8	1,5	1,7	1,7	2,1	2,0	1,9	2,1	2,0	2,0	1,9	2,0	2,0
Cajas Municipales	3,6	3,1	3,3	3,3	3,2	3,3	3,2	2,9	2,8	3,1	2,9	2,6	2,6
Edpymes	-	-	5,2	5,8	5,1	5,7	5,8	5,1	5,0	4,8	3,7	3,5	3,5
III. BANCO DE LA NACIÓN 1/	0,5	0,5	0,4	0,5	0,5	0,4	0,4	0,4	0,4	0,5	0,6	0,6	0,6
TOTAL	1,6	1,4	1,2	1,8	1,9	1,8	1,9	0,9	1,8	1,9	1,8	1,7	1,7

1/ Sólo considera los créditos de consumo.

2/ Preliminar

Fuente: Hasta noviembre de 2007, empresas financieras del departamento.

A partir de diciembre de 2007, Superintendencia de Banca y Seguros (SBS).

Elaboración: BCRP, Sucursal Huancayo.

VI. FICHA TÉCNICA

Metodología del Cálculo del Indicador de Actividad Económica Regional de Pasco

El Indicador de Actividad Económica Regional es un indicador parcial de corto plazo, que busca medir el desenvolvimiento de la economía regional, a partir de la evolución de la actividad de los principales sectores. Los sectores considerados representan el 84,0 por ciento del Valor Agregado Bruto del departamento, publicado por el INEI.

El indicador regional, se obtiene mediante la agregación ponderada de los índices sectoriales, utilizando como factor de ponderación la estructura porcentual anual del año 2007, elaborado por el INEI.

$$\text{Indicador Regional} = \sum_{i=1}^n I_{\text{sector } i(t)} * w_i$$

I_i = Índice del sector i en el período (mes) t

n = Número de sectores que componen el índice

w_i = Peso relativo ponderado del sector i en base a su contribución al PBI departamental 2007.

Lo sectores que incluye el indicador son: agropecuario, minería, manufactura, electricidad, construcción, servicios gubernamentales y servicios financieros.

El índice de los sectores agropecuario, minería, manufactura y electricidad se calcula en base al Valor Bruto de Producción, de la siguiente manera:

$$\text{Indice sector } i = \left[\frac{VBP_{it}}{VBP_i \text{ prom. 2007}} \right] * 100$$

Donde:

i = Sector analizado

VBP_{it} = Valor Bruto de la Producción del sector i del mes t a precios de 1994.

$VBP \text{ prom } i \text{ 2007}$ = Valor Bruto de Producción promedio 2007 del sector i a precios de 1994.

Características del procedimiento:

- a) La clasificación de los sectores productivos se basa en la Clasificación Industrial Internacional Uniforme (CIIU-Revisión 3).
- b) Las fuentes de la información sectorial son:
 - Para los sectores agropecuario y minería, los respectivos ministerios sectoriales.
 - Para el sector manufactura, la fuente es el Ministerio de la Producción de Pasco, que elabora estadísticas de producción de oxido de calcio.
 - Para el sector electricidad, la fuente es el Organismo Supervisor de la Inversión en Energía y Minería (Osinergmin).
 - Para el sector construcción, la fuente es la empresa Cemento Andino.
 - Para los sectores servicios gubernamentales y servicios financieros, las fuentes son el Ministerio de Economía y Finanzas (Sistema Integrado de Administración Financiera del Sector Público SIAF-SP) y la Superintendencia de Banca, Seguros y AFP, respectivamente.
- c) El valor bruto de producción (VBP) de los sectores agropecuario, minería, y electricidad, se obtiene de la aplicación de los precios del año base (1994), a los volúmenes de producción de los sectores respectivos. Los precios del año base, son los utilizados por la Dirección Nacional de Cuentas Nacionales del INEI.
- d) El VBP del sector construcción se estima de manera indirecta y se utiliza como información básica los despachos de cemento.

- e) El VBP del sector servicios gubernamentales se calcula a partir del gasto en *Remuneraciones* y compra de *Bienes y Servicios* del Gobierno Regional, que se deflactan a precios del año 1994, utilizando el IPC e IPM, respectivamente. La fuente es el Ministerio de Economía y Finanzas.
- f) El VBP del sector Servicios Financieros se calcula a partir de la sumatoria de los saldos de intermediación (créditos directos y depósitos) de las instituciones financieras que operan en el departamento, deflactados a precios de 1994, utilizando el IPC.

Estructura del Indicador de Actividad Económica Regional

SECTOR	PONDERACION (%) 2007
Agropecuario	9,1
Minería	56,2
Manufactura	2,9
Electricidad	2,6
Construcción	6,0
Servicios Gubernamentales	5,3
Servicios Financieros	1,8
TOTAL	84,0

Nota: Para el caso del sector servicios financieros, se considera el peso del sector a nivel nacional.