



BANCO CENTRAL DE RESERVA DEL PERÚ

SUCURSAL HUANCAYO

**SÍNTESIS ECONÓMICA DE PASCO
OCTUBRE 2011¹**

DEPARTAMENTO ESTUDIOS ECONÓMICOS

¹ En la elaboración de este informe participaron: Francisco Callupe Casaño y Miguel Angel Campos Arias.

CONTENIDO

RESEÑA INTRODUCTORIA.....	3
I. ACTIVIDAD PRODUCTIVA.....	4
1.1. Producción.....	4
1.1.1. Producción Agropecuaria.....	5
1.1.2. Producción Minera.....	8
1.1.3. Producción Manufacturera.....	9
1.1.4. Construcción.....	10
1.1.5. Producción Eléctrica.....	11
1.2. Turismo.....	12
II. SECTOR EXTERNO.....	13
2.1 Exportaciones.....	13
III. FINANZAS PÚBLICAS.....	15
3.1. Ingresos del Gobierno Central.....	15
3.2. Gastos del Sector Público.....	16
3.3. Inversiones del Sector Público.....	18
IV. MONEDA Y CRÉDITO.....	20
4.1. Depósitos del Sistema Financiero.....	20
4.2. Crédito del Sistema Financiero.....	22
4.3. Créditos al Sector Micro Financiero.....	25
V. INFORMACIÓN ESTADÍSTICA	
Anexo 1: Producción Agropecuaria.....	28
Anexo 2: Superficie Sembrada por Campaña.....	29
Anexo 3: Superficie Cosechada.....	30
Anexo 4: Producción Minera Metálica.....	31
Anexo 5 y 6: Producción Manufacturera.....	32
Anexo 7: Producción Eléctrica.....	33
Anexo 8: Arribos por Categorías.....	34
Anexo 9: Exportaciones FOB por Grupo de Producto.....	35
Anexo 10: Exportaciones de Productos Tradicionales.....	36
Anexo 11: Exportaciones de Productos No Tradicionales.....	37
Anexo 12: Exportaciones por Bloque Económico y Países.....	38
Anexo 13: Ingresos Corrientes del Gobierno Central.....	39
Anexo 14 y 15: Gasto del Sector Público y del Gobierno Central por Genérica de Gasto.....	40
Anexo 16 y 17: Gastos del Gobierno Regional y Gobiernos Locales por Genérica de Gasto.....	41
Anexo 18 y 19: Inversiones del Sector Público y del Gobierno Central por Funciones.....	42
Anexo 20 y 21: Inversiones del Gobierno Regional y Gobiernos Locales por Funciones.....	43
Anexo 22: Depósitos del Sistema Financiero.....	44
Anexo 23: Depósitos en Empresas Bancarias y de Microfinanzas por principales provincias..	45
Anexo 24: Créditos del Sistema Financiero al Sector Privado.....	46
Anexo 25: Crédito de las Empresas Bancarias y de Microfinanzas por principales provincias	47
Anexo 26: Cartera Pesada del Sistema Financiero.....	48
VI. FICHA TÉCNICA.....	49

DIRECCIÓN EN INTERNET

<http://www.bcrp.gob.pe>

RESEÑA INTRODUCTORIA

Entre enero y octubre, el **indicador de actividad económica regional** disminuyó en 1,1 por ciento, ante la menor actividad minera (-6,4 por ciento), manufacturera (-7,1 por ciento) y de la construcción (-13,1 por ciento). No obstante, creció la actividad agropecuaria (23,8 por ciento), electricidad (29,6 por ciento), y los servicios gubernamentales (1,9 por ciento) y financieros (21,4 por ciento).

Las **exportaciones** del mes alcanzaron US\$ 114,2 millones, inferior en US\$ 3,3 millones (-2,8 por ciento), al efectuarse menores ventas de concentrados mineros de cobre y zinc, además de café (tradicional) y lana. Entre enero y octubre sumó US\$ 1 039,6 millones, superior en US\$ 228,9 millones (28,2 por ciento), ante las mayores ventas de abril a mayo, y de julio a setiembre, resaltando en el acumulado los mayores envíos de concentrados mineros (cobre y plomo), además de café (tradicional), lana y de productos agrícolas no tradicionales (derivados de café).

Los **ingresos recaudados por el Gobierno Central** (Sunat), sumaron en el mes S/. 3,4 millones, superior en S/. 517,0 miles (13,1 por ciento), explicado por mayores recaudos por IGV y de Otros Ingresos Tributarios. Entre enero y octubre, totalizó S/. 31,9 millones, superior en S/. 7,8 millones (28,6 por ciento), al registrarse mayores recaudos por Impuesto a la Renta, IGV y de Otros Ingresos Tributarios.

El **gasto del sector público** mensual sumó S/. 60,1 millones, menor en S/. 13,6 millones (-21,7 por ciento), al registrarse menores montos devengados en los tres niveles de gobierno. La disminución se debió por menores Gastos de Capital. Entre enero y octubre, totalizó S/. 552,5 millones, inferior en S/. 74,8 millones (-14,6 por ciento), al caer los gastos en los municipios, cuya disminución fue de S/. 98,9 millones (-41,8 por ciento).

La **inversión pública** mensual totalizó S/. 24,4 millones, inferior en S/. 15,7 millones (-41,5 por ciento), debido a menores gastos en los tres niveles de gobierno, principalmente en los sectores de transporte y educación. Entre enero y octubre se devengó S/. 150,0 millones, menor en S/. 98,7 millones (-41,5 por ciento), explicado por la reducción de gastos en transporte, educación, cultura y deporte, y comercio, entre los principales. El resultado acumulado fue influido por el menor gasto en los municipios y el Gobierno Central, aumentando únicamente en el Gobierno Regional de Pasco.

En el **sistema financiero**, los saldos depositados y colocados por las **Empresas Bancarias y de Microfinanzas** se incrementaron en S/. 25,7 millones (10,1 por ciento) y S/. 66,7 millones (26,0 por ciento), respectivamente, con relación a octubre de 2010. El índice de cartera pesada fue de 1,8 por ciento, mayor en 0,1 puntos porcentuales respecto de su similar del año anterior.

I. ACTIVIDAD PRODUCTIVA

1.1 Producción

Entre enero y octubre, el **indicador de actividad económica regional** disminuyó en 1,1 por ciento, ante la menor actividad minera (-6,4 por ciento), sector que explicara el 56,2 por ciento de la economía de Pasco en el 2007. También se redujo la manufactura (-7,1 por

ciento), ante la menor producción de óxido de calcio; y la construcción (-13,1 por ciento). No obstante, creció la actividad agropecuaria (23,8 por ciento), electricidad (29,6 por ciento), y los servicios gubernamentales (1,9 por ciento) y financieros (21,4 por ciento).

CUADRO Nº 1
INDICADOR DE ACTIVIDAD ECONÓMICA REGIONAL 1/ 2/
(Variación porcentual respecto a similar periodo del año anterior)

Sectores	Ponderación 3/	2011
		Enero - Octubre
Agropecuario	9,1	23,8
Agrícola		32,8
Pecuario		4,0
Minería	56,2	-6,4
Manufactura	2,9	-7,1
Electricidad	2,6	29,6
Construcción	6,0	-13,1
Servicios gubernamentales	5,3	1,9
Servicios financieros	1,8	21,4
TOTAL	84,0	-1,1

1/ Es un indicador parcial de la actividad económica de la región que alcanza una cobertura de 84,0 por ciento del valor agregado bruto de la producción regional según cifras del INEI.

2/ Actualizado con información al 19 de diciembre de 2011.

3/ Considera la estructura productiva de la región para el año 2007 según cifras del INEI.

En el caso de los servicios financieros se considera como ponderación el promedio nacional para dicho año (1,8 por ciento).

Fuente: MINAG, MINEM, PRODUCE-PASCO, OSINERGMIN, MEF, SBS y Cemento Andino,

Elaboración: BCRP, Sucursal Huancayo.

La caída de la minería, construcción y la manufactura, contribuyeron para que el

indicador disminuya en 1,1 por ciento en lo que va del año.

GRÁFICO Nº 1
CONTRIBUCIÓN AL CRECIMIENTO SEGÚN SECTOR
Enero - Octubre 2011
(En puntos porcentuales)

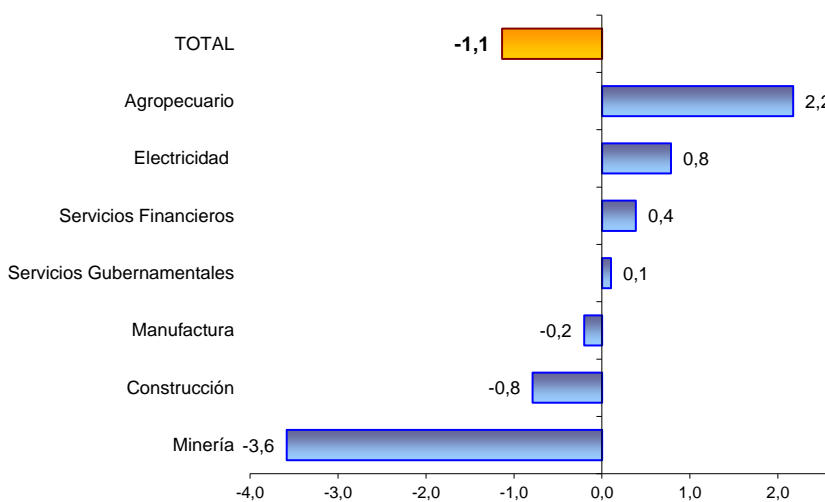

Elaboración: BCRP, Sucursal Huancayo

1.1.1. Producción Agropecuaria

Como efecto de los resultados positivos en las partes agrícola y pecuaria, el sector se expandió en 31,5 por ciento en el mes, destacando la mayor producción de papa, yuca, granadilla, rocoto, zapallo y pastos braquearia, setaria y rye grass, en el caso agrícola; y por todas las carnes, además de huevo, en la parte pecuaria.

Entre enero y octubre, creció en 23,8 por ciento, influido por el resultado favorable en los sub sectores agrícola y pecuario, resaltando los incrementos de papa, yuca, granadilla, rocoto, café, olluco, y pastos braquearia y setaria, en el primer caso; y por todas las carnes, además de leche y huevos, en el segundo.

CUADRO Nº 2
VALOR BRUTO DE PRODUCCIÓN AGROPECUARIO
(Variación porcentual real 1/)

	Octubre		Enero - Octubre	
	2010	2011	2010	2011
Sub Sector Agrícola	-2,7	50,7	2,1	32,8
Sub Sector Pecuario	-9,0	4,4	0,0	4,0
Sector Agropecuario	-5,5	31,5	1,4	23,8

1/ Respecto al mismo mes o período del año anterior, a precios de 1994.

Fuente: MINAG.

Elaboración: BCRP, Sucursal Huancayo.

En la estructura productiva, a precios de 1994, destacó papa, pastos braquearia, café, plátano, yuca, pasto setaria, carnes de ovino y vacuno, y lana, entre los principales.

GRÁFICO Nº 2
PARTICIPACIÓN EN EL VBP AGROPECUARIO
(Enero – Octubre 2011)



GRÁFICO Nº 3
VALOR BRUTO DE PRODUCCIÓN AGROPECUARIO 2009 – 2011
(Variación porcentual real)



1/ Respecto de diciembre del año anterior
2/ Respecto a similar mes del año precedente

Elaboración: BCRP, Sucursal Huancayo.

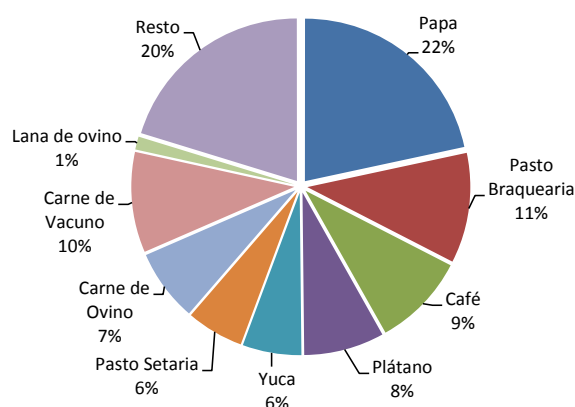
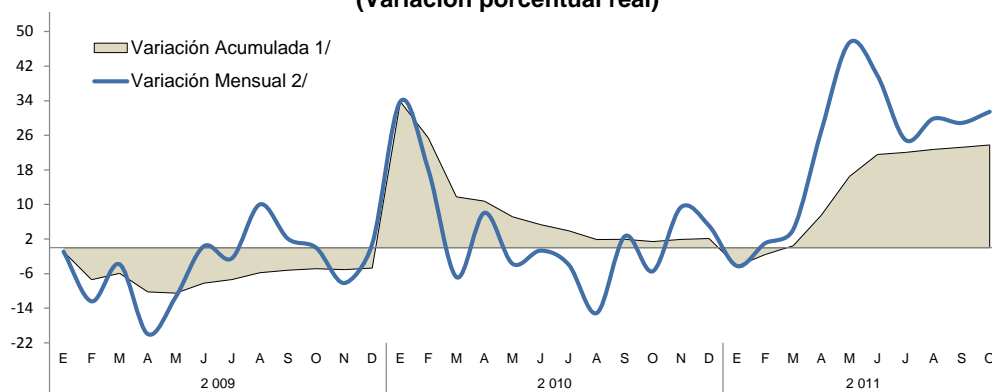
Sub Sector Agrícola

El incremento de 50,7 por ciento en el mes se explicó por la mayor producción, en la zona ceja de selva y selva, de pasto braquearia (93,7 por ciento) por la mayor demanda pecuaria, a la que se sumó los incrementos de yuca, granadilla, rocoto, zapallo y pastos setaria y rye grass, asociado a mayores rendimientos y demanda favorable; mientras que en la zona sierra aumentó sólo en papa.

Entre enero y octubre, creció en 32,8 por ciento, destacando los incrementos de papa, yuca, granadilla, rocoto, café, olluco, y pastos braquearia y setaria, entre los principales. El resultado se asoció mayoritariamente a buenos rendimientos (café y frutas), siembras (papa) y favorable demanda (pastos).

**CUADRO N° 3
PRODUCCIÓN DE PRINCIPALES PRODUCTOS AGRÍCOLAS 1/
(En toneladas)**

	Octubre		Var. %	Enero - Octubre		Var. %
	2 010	2 011		2 010	2 011	
Pasto Braquearia	16 905	32 753	93,7	172 770	270 410	56,5
Papa	621	1 713	175,8	91 666	146 204	59,5
Pasto Setaria	8 778	16 838	91,8	81 027	139 750	72,5
Plátano	8 041	6 783	-15,6	74 052	73 995	-0,1
Yuca	4 783	5 645	18,0	40 014	46 362	15,9
Granadilla	688	1 065	54,9	6 915	9 897	43,1
Café	0	0	-	6 706	7 903	17,9
Rocoto	500	645	29,1	5 195	7 412	42,7
Maíz Choclo	0	20	-	6 417	7 054	9,9
Olluco	0	0	-	4 611	5 732	24,3
Maíz Amarillo Duro	62	12	-80,5	5 371	5 445	1,4
Zapallo	136	167	22,4	3 575	4 127	15,5
Oca	0	0	-	3 754	3 548	-5,5
Pasto Rye Grass	180	305	69,6	3 685	3 529	-4,2
Haba Grano Verde	40	0	-100,0	2 282	2 919	27,9
Pasto Dactylis	167	287	71,7	3 187	2 802	-12,1
Arveja Grano Verde	0	0	-	1 613	2 730	69,3
Otros	1 218	1 618	32,8	26 107	24 914	-4,6

1/ Cifras preliminares.

Fuente: Dirección Regional de Agricultura Pasco.

Elaboración: BCRP, Sucursal Huancayo.

**GRÁFICO N° 4
PARTICIPACIÓN EN EL VBP
AGRÍCOLA
(Enero - Octubre 2011)**

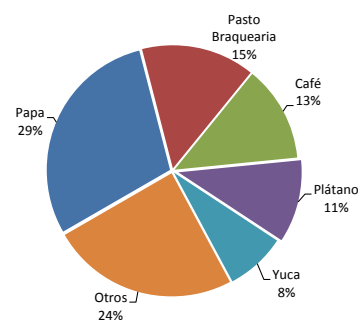

**GRÁFICO N° 5
COMPOSICIÓN DEL VBP AGRÍCOLA
(Enero - Octubre 2011)**

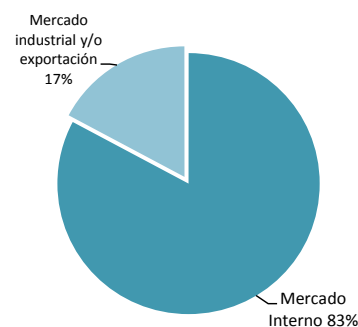

Entre enero y octubre, la producción de papa significó el 29 por ciento del VBP agrícola acumulado, seguido de pasto braquearia (15 por ciento), café (13 por ciento) y plátano (11 por ciento), entre los principales. En la zona sierra, la mayor producción se concentró en papa, por

mayores siembras y un efecto base, ya que en el 2010 se presentó la “rancha”. En la zona ceja de selva y selva, destacó las de café, plátano, yuca, rocoto, granadilla y pastos (braquearia), debido este último a la significativa actividad ganadera en la provincia de Oxapampa.

**GRÁFICO N° 6
VALOR BRUTO DE PRODUCCIÓN AGRÍCOLA 2009 - 2011
(Variación Real)**

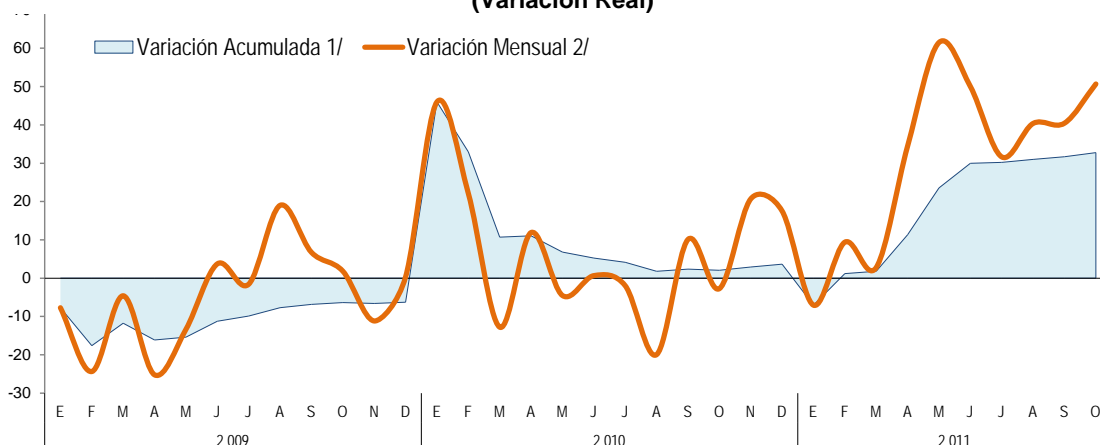

1/ Respecto de diciembre del año anterior

2/ Respecto a similar mes del año precedente

Elaboración: BCRP, Sucursal Huancayo.

Los **precios en chacra** aumentaron en el mes en granadilla, debido a una demanda favorable de la región central del país. No obstante, se redujo en papa, plátano y rocoto, debido en los

casos de papa y rocoto a la mayor oferta observada en el mes. En café no se registraron precios, por encontrarse fuera de temporada.

**CUADRO N° 4
PRECIOS EN CHACRA DE PRINCIPALES CULTIVOS
(Nuevos soles por Kg.)**

CULTIVO	OCTUBRE		Var. %
	2010	2011	
Café			-
Granadilla	1,68	1,79	6,3
Papa	0,84	0,50	-40,2
Plátano	0,48	0,47	-2,5
Rocoto	1,98	1,03	-48,1

Fuente: Dirección Regional de Agricultura Pasco.
Elaboración: BCRP, Sucursal Huancayo.

Siembras

Durante el tercer mes de la campaña agrícola 2011-2012, se instalaron 5 877 hectáreas, menor en 877 hectáreas (-13,0 por ciento), al registrarse pocas lluvias en el mes y por menores precios de mercado que desalentaron la instalación de maíz amarillo duro, yuca y arroz.

Entre agosto y octubre se instalaron 18 627 hectáreas, menor en 3 940 hectáreas (-17,5 por ciento), ante las reducciones en papa (en 726 hectáreas), por los menores precios de mercado y en chacra; además de maíz amarillo duro, yuca, arroz, olluco y pasto braquearia, entre los principales.

**CUADRO N° 5
SUPERFICIE SEMBRADA 1/
(Hectáreas)**

CULTIVO	OCTUBRE			CAMPAÑA AGRÍCOLA 2/		
	2010	2011	Var. %	2010 / 2011	2011 / 2012	Var. %
Papa	1 755	2 240	27,6	8 683	7 957	-8,4
Maíz Amarillo Duro	904	574	-36,5	2 774	2 240	-19,3
Yuca	828	600	-27,5	2 363	1 838	-22,2
Arroz Cáscara	505	345	-31,7	1 600	1 240	-22,5
Maíz Amiláceo	546	671	22,9	1 079	1 191	10,4
Maíz Choclo	178	245	37,6	537	679	26,4
Haba Grano Seco	155	114	-26,5	675	612	-9,3
Olluco	43	78	81,4	748	576	-23,0
Oca	29	75	158,6	420	416	-1,0
Haba Grano Verde	100	105	5,0	389	373	-4,1
Braquearia	935	320	-65,8	1 605	320	-80,1
Frejol Grano Seco	85	84	-1,2	243	241	-0,8
Granadilla	15	43	186,7	43	126	193,0
Achiote	60	95	58,3	100	116	16,0
Zapallo	20	33	65,0	107	99	-7,5
Plátano	108	36	-66,7	154	78	-49,4
Arveja Grano Verde	25	13	-48,0	84	55	-34,5
Otros	463	206	-55,5	963	470	-51,2
TOTAL	6 754	5 877	-13,0	22 567	18 627	-17,5

1/ Cifras preliminares.

2/ De agosto a octubre.

Fuente: Dirección Regional de Agricultura Pasco.

Elaboración: BCRP, Sucursal Huancayo.

Sub Sector Pecuario

La actividad pecuaria del mes aumentó en 4,4 por ciento, al crecer la producción de todas las carnes, además de huevo.

Entre enero y octubre, avanzó en 4,0 por ciento, por los incrementos en todas las carnes, además de leche y huevos;

contrarrestado parcialmente por el menor resultado en lana de ovino (-31,8 por ciento).

La actividad pecuaria se desarrolla en todo el departamento, sobresaliendo la zona ceja de selva y selva (provincia de Oxapampa) con la producción de carne de vacuno y leche.

**CUADRO Nº 6
PRODUCCIÓN PECUARIA (TM)**

	Octubre		Var. %	Enero - Octubre		Var. %
	2 010	2 011		2 010	2 011	
CARNE						
Carne de Alpaca	13,8	14,8	7,3	120,6	135,5	12,3
Carne de Ave	13,3	18,7	40,8	133,9	475,7	255,3
Carne de Caprino	2,2	2,3	4,7	17,1	20,9	21,7
Carne de Llama	7,6	8,4	11,8	69,8	84,3	20,9
Carne de Ovino	118,2	123,5	4,5	1 556,4	1 600,8	2,8
Carne de Porcino	188,3	202,5	7,5	1 784,6	2 022,5	13,3
Carne de Vacuno	312,2	317,0	1,5	3 054,1	3 145,0	3,0
Leche	1 501,8	1 458,8	-2,9	15 078,0	15 738,2	4,4
Huevos	14,7	14,8	1,0	135,0	136,4	1,0
Lana de Ovino	0,0	0,0	-	1 311,1	894,7	-31,8
FIBRA						
Fibra de Alpaca	3,5	10,4	194,7	3,5	10,4	194,7
Fibra de Llama	0,0	1,7	-	0,0	1,7	-

Fuente: Dirección Regional de Agricultura Pasco.
Elaboración: BCRP, Sucursal Huancayo.

**GRÁFICO Nº 7
PARTICIPACIÓN EN EL VBP
PECUARIO
(Enero - Octubre 2011)**

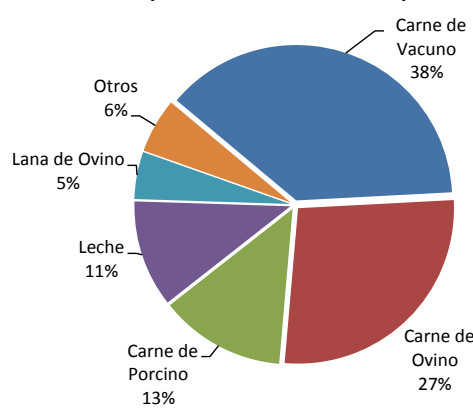

1.1.2. Producción Minera

La producción metálica del mes se contrajo en 10,1 por ciento, con lo que se sumó 9 meses de resultados adversos en lo que va del año. El resultado se asoció a la menor producción de cobre (en las mineras Chungar y El Brocal), zinc (Volcan-Adm. Cerro S.A.C., Pan American Silver, Chungar y Atacocha) y oro (Chancadora Centauro, Atacocha, Milpo, Pan American Silver y El Brocal).

Entre enero y octubre, se redujo en 6,4 por ciento, al disminuir en plomo y zinc por las mineras Volcan (Adm. Cerro S.A.C.), El Brocal, Chungar, Milpo, Atacocha y Buenaventura en el caso del plomo; y por Volcan (Adm. Cerro S.A.C.), El Brocal, Pan American Silver, Chungar, Milpo, Atacocha y Buenaventura, para el zinc. Aumentó en cobre, oro y plata.

**CUADRO Nº 7
PRODUCCIÓN MINERA METÁLICA
(Contenido Fino)**

	Octubre		Var. %	Enero - Octubre		Var. %
	2 010	2 011		2 010	2 011	
Cobre (TMF)	3 989	2 942	-26,2	20 313	27 604	35,9
Plomo (TMF)	5 937	6 432	8,3	82 681	68 686	-16,9
Zinc (TMF)	28 144	24 279	-13,7	325 802	274 451	-15,8
Oro (Grs.f)	173 179	106 724	-38,4	1 069 654	1 301 154	21,6
Plata (Kg.f)	63 986	70 933	10,9	686 430	745 852	8,7
TOTAL 1/			-10,1			-6,4

1/ Variación en términos reales, a precios de 1994.
Fuente: DGM/DPM/ Estadística Minera.
Elaboración: BCRP, Sucursal Huancayo.

**GRÁFICO Nº 8
PARTICIPACIÓN EN EL VBP DE
CONCENTRADOS MINEROS
(Enero - Octubre 2011)**



GRÁFICO Nº 9
VALOR BRUTO DE PRODUCCIÓN MINERA 2009 - 2011
(Variación porcentual real)



Elaboración: BCRP, Sucursal Huancayo.

La minería es la actividad económica departamental más importante, al explicar el 56,2 por ciento de la estructura productiva de Pasco en el 2007 y el 47,2 por ciento en el 2010. En lo que va del año, el departamento se ubica como el primer productor de plomo y plata, y el segundo de zinc; aunque en los

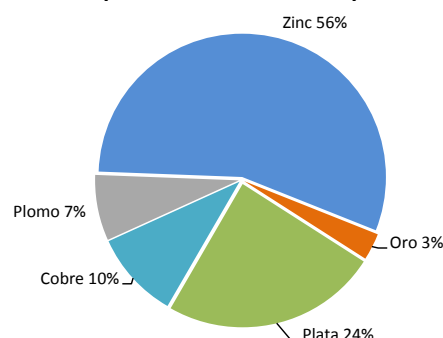
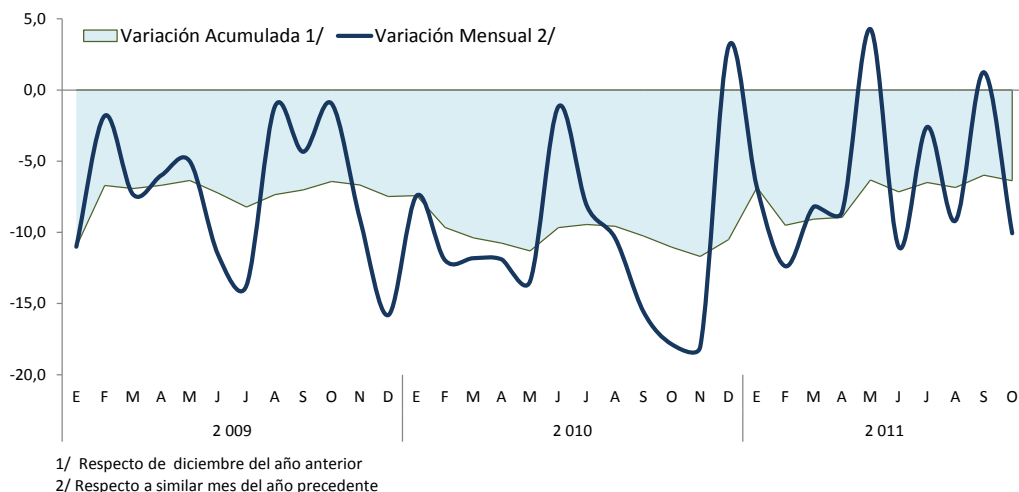
casos de plomo y zinc, estas participaciones fueron mayores en iguales periodos de 2010.

Entre enero y octubre, a precios de 1994, la producción de zinc, plata y cobre, explicaron el 56, 24 y 10 por ciento del VBP minero metálico departamental, respectivamente.

GRÁFICOS Nº 10 Y 11
PRODUCCIÓN DE ZINC Y PLATA POR EMPRESA

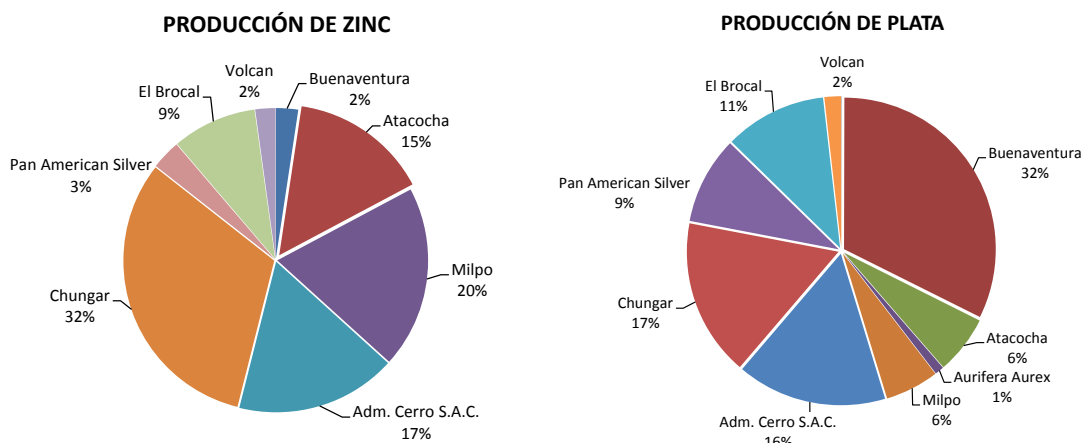

Elaboración: BCRP, Sucursal Huancayo.

1.1.3. Producción Manufacturera

La actividad manufacturera, determinada por la producción de óxido de calcio y cuyo mercado se concentra en la región central del país, disminuyó en 12,3 por ciento en el mes, y en 7,1 por ciento entre enero y octubre, debido a la menor producción minera departamental.

El óxido de calcio, producido en la provincia de Pasco y que se utiliza como insumo para la neutralización de los relaves y aguas ácidas, es demandado por las empresas mineras de la región centro.

CUADRO Nº 8
VBP DE PRODUCCIÓN MANUFACTURERA
(Variación real 1/)

	Octubre		Enero - Octubre	
	2010	2011 2/	2010	2011 2/
Producción de Oxido de Calcio	-12,1	-12,3	-14,7	-7,1

1/ Respecto al mismo mes o periodo del año anterior, a precios de 1994.

2/ Preliminar

Fuente: PRODUCE – Pasco.

Elaboración: BCRP, Sucursal Huancayo.

GRÁFICO Nº 12
PRODUCCIÓN Y VENTA DE OXIDO DE CALCIO
(En toneladas)

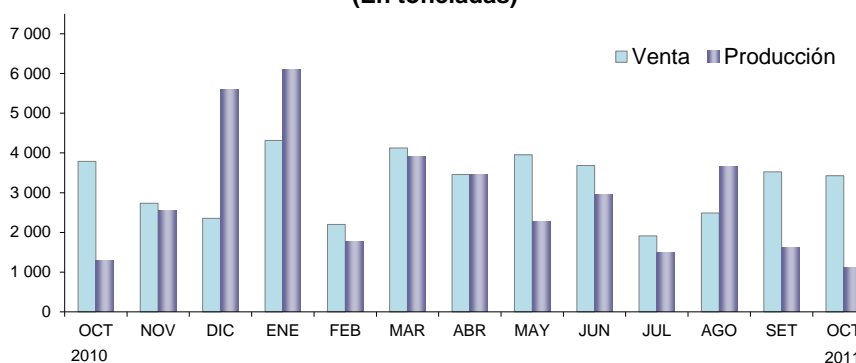

Elaboración: BCRP, Sucursal Huancayo.

1.1.4. Construcción

Los despachos de cemento en el mes disminuyeron en 10,5 por ciento, sumando 10 meses consecutivos de resultados negativos, lo que se asoció a la menor demanda privada, por las mineras, familias y constructoras (explicado por la menor actividad minera departamental); así como al menor gasto en inversiones del sector público, al reducirse el gasto conjunto en 41,5 por ciento durante el mes, principalmente en los sectores de transporte, educación y salud.

Entre enero y octubre, se contrajo en 13,1 por ciento, como efecto de la menor demanda privada (influida por la contracción minera) y de la inversión pública, en todos los meses en lo que va del año. La inversión pública cayó por menores gastos en el Gobierno Central y el conjunto de municipalidades, al contraerse sus inversiones en 66,8 y 56,4 por ciento, respectivamente.

Excluyendo el componente estacional, la serie resultante cayó en igual magnitud relativa a la serie original.

CUADRO Nº 9
INDICADOR DEL SECTOR CONSTRUCCIÓN

	Octubre			Enero - Octubre		
	2 010	2 011	Var. %	2 010	2 011	Var. %
Despacho de Cemento (TM)	11 036	9 876	-10,5	98 418	85 530	-13,1

Fuente: Empresa Cemento Andino.

Elaboración: BCRP, Sucursal Huancayo.

En octubre, los despachos de cemento en la sierra centro aumentó en 12,1 por ciento, ante los incrementos en Junín (12,3 por ciento), Ayacucho (44,8 por ciento) y Huánuco (24,4 por ciento).

GRÁFICO Nº 13
Despachos de Cemento en Sierra Centro
(Enero - Octubre 2011)

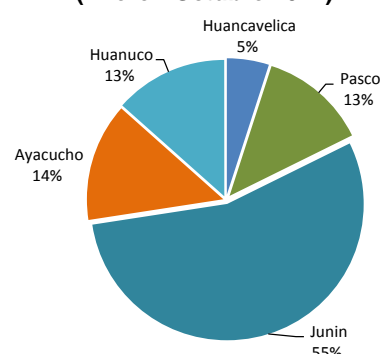

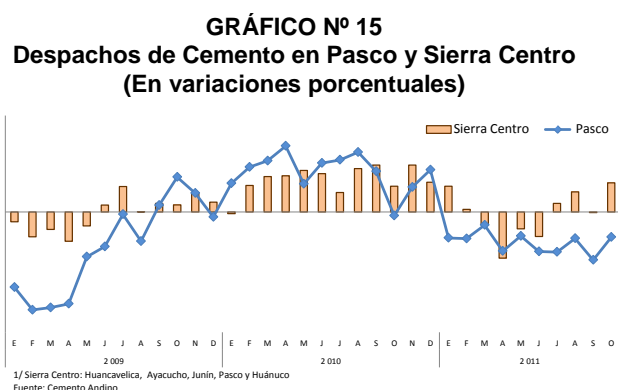
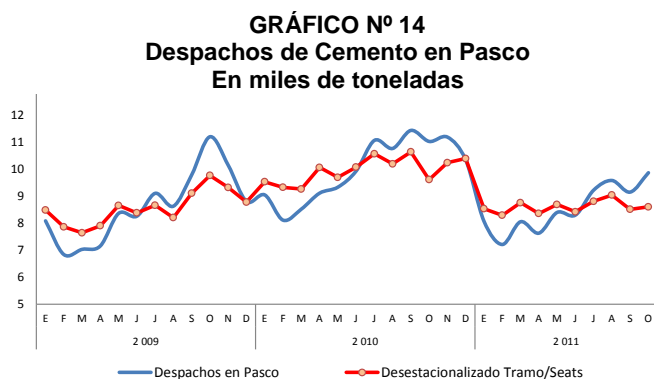

Elaboración: BCRP, Sucursal Huancayo.

1.1.5. Electricidad

La producción mensual se expandió en 39,7 por ciento, como efecto de la mayor disponibilidad de volúmenes de agua, además de un efecto base, dada la menor producción en igual periodo de 2010.

Entre enero y octubre, aumentó en 29,6 por ciento, como efecto de los resultados

positivos en todos los meses en lo que va del año. La producción de la empresa Enersur, que se desarrolla en el distrito de Paucartambo utilizando las aguas del río Huachón, significa más del 90 por ciento de la producción, beneficiando a los municipios de la zona, por la transferencia de recursos, procedentes del canon hidroenergético.

CUADRO N° 10
PRODUCCIÓN DE ENERGÍA ELÉCTRICA
(En MW.h)

	Octubre			Enero - Octubre		
	2010	2011	Var. %	2010	2011	Var. %
TOTAL	49 471	69 097	39,7	643 504	833 979	29,6

Fuente: MINEM

Elaboración: BCRP, Sucursal Huancayo.

Excluyendo el componente estacional en la generación eléctrica, al concentrarse en centrales hidroeléctricas, la serie desestacionalizada creció en 32,0 por ciento en

el mes y en 26,5 por ciento en el acumulado, lo que evidencia la estacionalidad de la serie original.

GRÁFICO N° 16
PRODUCCIÓN DE ENERGÍA ELÉCTRICA
(En MW.h)

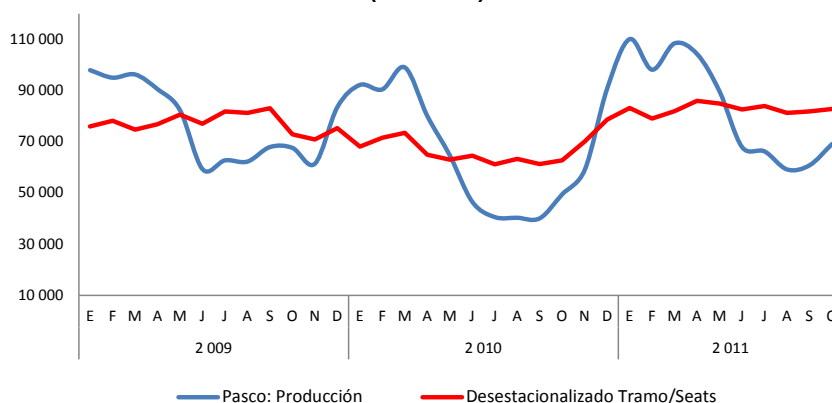

Elaboración: BCRP, Sucursal Huancayo.

1.2 Turismo

En octubre, el número de **arribos** y **pernoctaciones** se incrementaron en 34,0 y 9,9 por ciento, respectivamente, como resultado del mayor flujo de visitantes nacionales y extranjeros. No obstante, se redujo la **permanencia promedio** en 18,4 por ciento, debido al menor número de días de estadía tanto de visitantes nacionales como de extranjeros.

Entre enero y octubre, el número de **arribos** y **pernoctaciones** aumentó en 10,2 y 8,1 por ciento, respectivamente, debido a la mayor

afluencia de visitantes nacionales, particularmente durante el primer cuatrimestre del año, y entre agosto y octubre, desarrollándose en agosto festividades patronales en la provincia de Oxapampa y en setiembre el Festival Huayllay - XV Rural Tour 2011, en la provincia de Pasco, contándose como principal atractivo al Bosque de Piedras. En lo que va del año, el mayor flujo de visitantes se observó hacia la provincia de Oxapampa, al contarse con una mejor vía de acceso y una oferta turística variada.

**CUADRO N° 11
INDICADORES DE OCUPABILIDAD EN
ESTABLECIMIENTOS DE HOSPEDAJE 1/**

	Octubre			Enero – Octubre		
	2010	2011	Var. %	2010	2011	Var. %
ARRIBOS	15 743	21 088	34,0	150 895	166 242	10,2
- Nacionales	15 616	20 927	34,0	149 688	165 041	10,3
- Extranjeros	127	161	26,8	1 207	1 201	-0,5
PERNOCTACIONES	23 637	25 979	9,9	207 453	224 234	8,1
- Nacionales	23 375	25 641	9,7	204 896	221 838	8,3
- Extranjeros	262	338	29,0	2 557	2 396	-6,3
PERMANENCIA (días)	1,52	1,24	-18,4	1,39	1,36	-2,4
- Nacionales	1,51	1,23	-18,5	1,39	1,35	-2,5
- Extranjeros	1,94	1,90	-2,1	2,10	1,90	-9,5

1/ Incluye todas las clases y categorías.
Fuente: MINCETUR www.mincetur.gob.pe
Elaboración: BCRP, Sucursal Huancayo.

Entre enero y octubre, arribaron 166,2 mil turistas, de los cuales 165,0 miles fueron **nacionales**, siendo el 32 por ciento de ellos procedentes del mismo departamento, seguido de los de Lima Metropolitana (27 por ciento),

Junín (16 por ciento) y Huánuco (9 por ciento); en tanto que de los 1 201 extranjeros, el 25 por ciento procedió de Alemania, seguido de España (15 por ciento) y Estados Unidos (13 por ciento), entre los principales.

**GRÁFICO N° 17
ARRIBO DE NACIONALES
(Enero – Octubre 2011)**

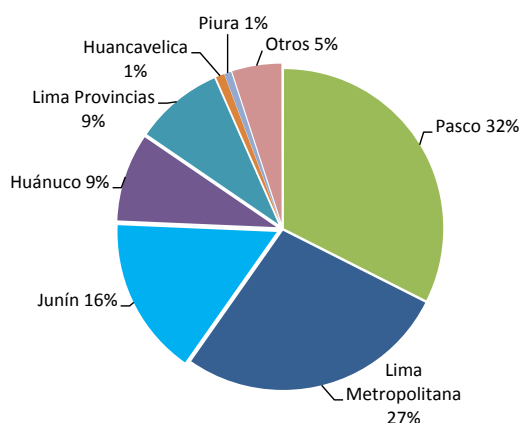

Fuente: MINCETUR www.mincetur.gob.pe
Elaboración: BCRP, Sucursal Huancayo.

**GRÁFICO N° 18
ARRIBO DE EXTRANJEROS
(Enero – Octubre 2011)**

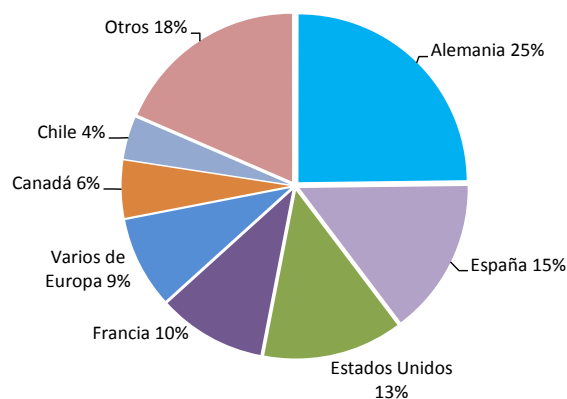

II. SECTOR EXTERNO

2.1. Exportaciones

Las ventas al exterior, realizadas por diferentes puertos de embarque, totalizaron en el mes US\$ 114,2 millones, inferior en US\$ 3,3 millones (-2,8 por ciento), al efectuarse menores ventas de concentrados mineros de cobre y zinc, además de café (tradicional) y lana. Los envíos de **productos tradicionales y no tradicionales** disminuyeron en US\$ 3,2 millones (-2,8 por ciento) y US\$ 21,0 miles (-29,5 por ciento), respectivamente.

Entre enero y octubre sumó US\$ 1 039,6 millones, superior en US\$ 228,9 millones

(28,2 por ciento), ante las mayores ventas de abril a mayo, y de julio a setiembre, resaltando en el acumulado los mayores envíos de concentrados mineros por US\$ 226,5 millones (28,1 por ciento), aumentando en cobre y plomo, además de café (tradicional), lana y de productos agrícolas no tradicionales (derivados de café). Las ventas de **productos tradicionales** se expandieron en US\$ 228,5 millones (28,2 por ciento), y los **no tradicionales** en US\$ 364,0 miles (57,6 por ciento).

CUADRO Nº 12
PASCO: EXPORTACIONES POR GRUPO DE PRODUCTOS 1/
(Miles de US\$)

	Octubre			Enero - Octubre		
	2010	2011	Var. %	2010	2011	Var. %
Productos Tradicionales	117 369	114 127	-2,8	810 138	1 038 629	28,2
Agropecuario	876	367	-58,1	3 787	5 788	52,8
Mineros	116 493	113 760	-2,3	806 352	1 032 841	28,1
Productos No Tradicionales	71	50	-29,5	632	995	57,6
Agropecuarios	14	50	250,8	207	831	302,2
Textil	0	0	-	0	0	-
Maderas y papeles	0	0	-	0	0	-
Químicos	57	0	-100,0	62	0	-100,0
Minerales no metálicos	0	0	-	0	0	-
Sidero – Metalúrgicos y joyería	0	0	-	0	0	-
Metal – Mecánicos	0	0	-	363	164	-54,8
Otros No Tradicionales	0	0	-	0	0	-
TOTAL EXPORTACIONES	117 440	114 177	-2,8	810 770	1 039 624	28,2

1/ Información Preliminar

Fuente: SUNAT. www.sunat.gob.pe

Elaboración: BCRP, Sucursal Huancayo.

GRÁFICO Nº 19
ESTRUCTURA DE EXPORTACIONES POR GRUPO DE PRODUCTOS

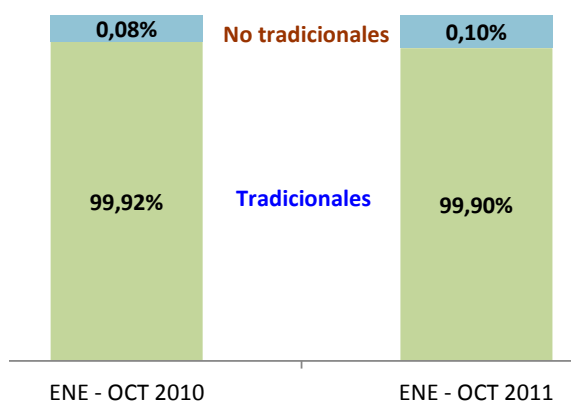

Elaboración: BCRP, Sucursal Huancayo.

Productos Tradicionales: Volumen Exportado

En el mes, el volumen de ventas de productos tradicionales se redujo para café, lana y casi la totalidad de concentrados mineros. Las mayores ventas, en valor FOB, de concentrados de plomo se asoció únicamente a su mayor precio de mercado.

Entre enero y octubre, aumentó para lana y concentrados de cobre, disminuyendo en concentrados de plomo y zinc, además de café tradicional a pesar de los mayores precios en el mercado internacional.

CUADRO N° 13
PASCO: EXPORTACIONES DE PRODUCTOS TRADICIONALES 1/
(Volumen Exportado en TM)

	Octubre			Enero – Octubre		
	2010	2011	Var. %	2010	2011	Var. %
Agropecuario						
Café	194	46	-76,2	1 009	699	-30,8
Lana	73	24	-67,7	198	627	215,9
MINEROS						
Plata	0	0	-	0	3 352	-
Cobre	5 750	900	-84,3	59 654	77 708	30,3
Plomo	26 513	16 308	-38,5	171 733	106 137	-38,2
Zinc	45 970	31 155	-32,2	403 889	258 795	-35,9
Otros	0	0	58,9	1,2	21,2	1 734,2

1/ Información Preliminar

Fuente: SUNAT. www.sunat.gob.pe

Elaboración: BCRP, Sucursal Huancayo.

Entre enero y octubre, los principales destinos de exportación fueron Corea del Sur (20,1 por ciento), Canadá (19,8 por ciento), China (17,2 por ciento) y Japón (6,3 por ciento), a donde

se destinaron el 63,4 por ciento del total exportado y compuesto principalmente por concentrados de plomo y zinc.

CUADRO N° 14
PRINCIPALES PAÍSES DE DESTINO Y PRINCIPAL PRODUCTO EXPORTADO
(Enero - Octubre 2011)

País	% del Total	Principales Productos
Corea del sur	20,1	Minerales de plomo y zinc, y sus concentrados
Canadá	19,8	Minerales de plomo y sus concentrados
China	17,2	Minerales de plomo y zinc, y sus concentrados
Varios de África	12,6	Minerales de cobre y sus concentrados
Japón	6,3	Minerales de zinc y sus concentrados
Alemania	5,1	Minerales de cobre y plomo, y sus concentrados
Suiza	4,5	Oro, en las demás formas y en bruto
Varios de Europa	4,0	Minerales de cobre y sus concentrados
Otros	10,4	Café y Concentrados de plomo y zinc
TOTAL	100,0	

Fuente: SUNAT. www.sunat.gob.pe

Elaboración: BCRP, Sucursal Huancayo.

III. FINANZAS PÚBLICAS

3.1. Ingresos del Gobierno Central

Los ingresos corrientes del mes, captados por el Gobierno Central (Sunat), ascendieron a S/. 3,4 millones, superior en S/. 517,0 miles (13,1 por ciento), explicado por mayores recaudos por IGV y de Otros Ingresos Tributarios.

Entre enero y octubre, totalizó S/. 31,9 millones, superior en S/. 7,8 millones (28,6 por ciento), al registrarse mayores recaudos por Impuesto a la Renta (10,2 por ciento), IGV (49,3 por ciento) y de Otros Ingresos Tributarios (37,3 por ciento).

CUADRO Nº 15
INGRESOS CORRIENTES DEL GOBIERNO CENTRAL
(Miles de nuevos soles)

	Octubre			Enero - Octubre		
	2010	2011	Var. %	2010	2011	Var. %
I. INGRESOS TRIBUTARIOS	2 889	3 406	13,1	24 093	31 942	28,6
1). Impuesto a la Renta	1 361	1 250	-11,9	11 596	13 174	10,2
Personas Naturales	251	221	-15,3	2 970	3 470	13,3
Personas Jurídicas	943	962	-2,0	7 530	8 607	10,9
Regularización	168	67	-61,9	1 097	1 097	-3,0
2). Impuesto a las Importaciones	0	0	-	0	0	-
3). Impuesto a la Producción y Consumo	1 202	1 471	17,4	8 723	13 425	49,3
Impuesto General a las Ventas	1 200	1 469	17,4	8 707	13 406	49,3
Impuesto Selectivo al Consumo (ISC)	2	2	-4,1	16	18	14,5
4). Otros Ingresos Tributarios	326	685	102,0	3 773	5 343	37,3
II. INGRESOS NO TRIBUTARIOS	0	0	-	0	0	-
TOTAL INGRESOS CORRIENTES (I+II)	2 889	3 406	13,1	24 093	31 942	28,6

1/ Variación en términos reales

Fuente: Superintendencia Nacional de Administración Tributaria – SUNAT

Elaboración: BCRP, Sucursal Huancayo.

Excluyendo el componente estacional en la recaudación real (a precios de 1994), la serie resultante creció en 14,2 por ciento en el mes

y en 28,0 por ciento entre enero y octubre. En el acumulado se observa una tendencia creciente desde el tercer trimestre de 2010.

GRÁFICO Nº 20
RECAUDACIÓN TRIBUTARIA REAL
(En miles de S/. a precios de 1994)

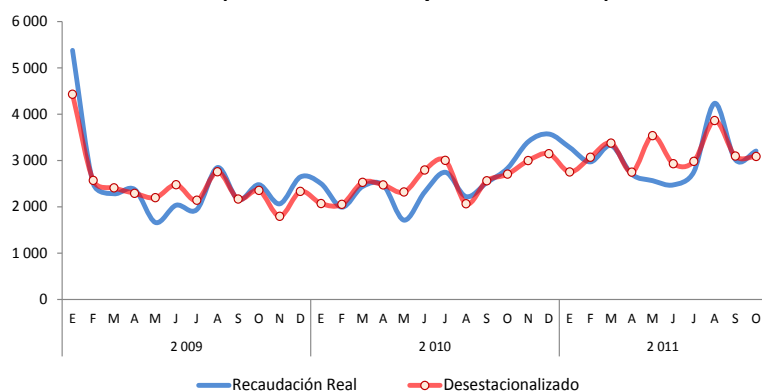

Elaboración: BCRP, Sucursal Huancayo.

GRÁFICO Nº 21
COMPOSICIÓN DEL INGRESO TRIBUTARIO
(Enero – Octubre 2011)

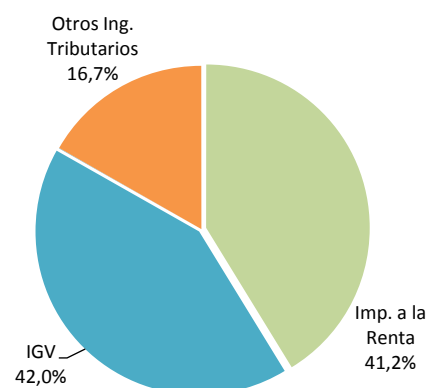

3.2. Gastos del Sector Público

En octubre, el gasto conjunto del sector público sumó S/. 60,1 millones, menor en S/. 13,6 millones (-21,7 por ciento), al registrarse menores montos devengados en los tres niveles de gobierno. La disminución se debió por menores Gastos de Capital.

Entre enero y octubre, totalizó S/. 552,5 millones, inferior en S/. 74,8 millones (-14,6 por ciento), ante el menor gasto en los municipios, cuya disminución fue de S/. 98,9 millones (-41,8 por ciento). La reducción se asoció a menores Gastos de Capital.

CUADRO Nº 16
GASTO PÚBLICO DEVENGADO POR NIVELES DE GOBIERNO 1/
(Miles de nuevos soles)

	Octubre			Enero – Octubre		
	2010	2011	Var. % 2/	2010	2011	Var. % 2/
Gobierno Central	15 739	13 632	-16,9	193 698	196 815	-1,4
Gobierno Regional de Pasco	24 477	20 944	-17,9	186 375	207 279	7,9
Gobiernos Locales (Municipios)	33 453	25 499	-26,8	247 265	148 407	-41,8
TOTAL	73 669	60 075	-21,7	627 338	552 501	-14,6

1/ Gasto Devengado. Nivel de gasto que se asocia a la verificación del cumplimiento de las obligaciones, esto es la entrega del bien o prestación del servicio.

2/ Variación en términos reales.

Fuente: Ministerio de Economía y Finanzas - SIAF.

Elaboración: BCRP, Sucursal Huancayo.

Entre enero y octubre, del total del gasto devengado, el 37 por ciento fue ejecutado por el Gobierno Regional, seguido del

Gobierno Central (36 por ciento) y el resto (27 por ciento) a cargo de los municipios.

GRÁFICO Nº 22
PARTICIPACIÓN DEL GASTO
(Enero – Octubre 2011)



GRÁFICO Nº 23
EVOLUCIÓN DEL GASTO PÚBLICO
(Miles de nuevos soles)



Elaboración: BCRP, Sucursal Huancayo.

Entre enero y octubre, del total del gasto público devengado, el 70,1 por ciento se destinó a Gastos Corrientes, los que aumentaron en 3,5 por ciento, al expandirse en los tres niveles de gobierno. Los Gastos de Capital, que significaron el 29,9 por ciento del total, disminuyeron en S/. 97,7 millones (-39,1 por ciento), debido a menores montos devengados en el Gobierno Central y las municipalidades.

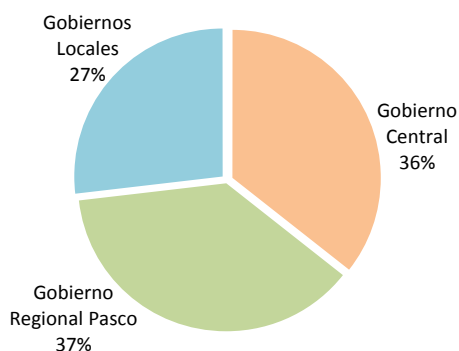
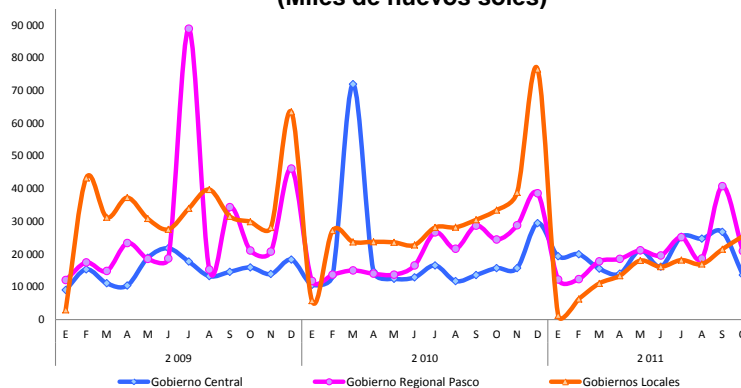
Los gastos por Servicios de la Deuda, ejecutados por los municipios, sumaron S/. 56 miles, menor en 96,4 por ciento a su similar del año anterior.

GRÁFICO Nº 24
COMPOSICIÓN DEL GASTO PÚBLICO
(Enero – Octubre 2011)

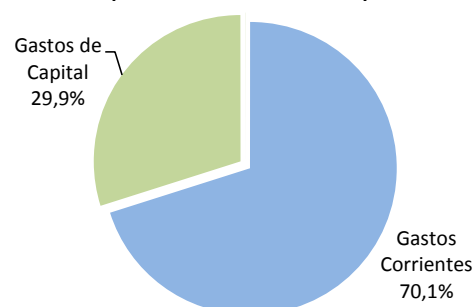

CUADRO Nº 17
GASTO PÚBLICO POR TIPO Y NIVELES DE GOBIERNO 1/
(Miles de nuevos soles)

	Octubre			Enero – Octubre		
	2010	2011	Var. % 2/	2010	2011	Var. % 2/
GASTOS CORRIENTES	32 086	35 233	5,4	363 047	387 324	3,5
Gobierno Central	11 548	12 685	5,4	171 977	186 035	4,9
Gobierno Regional	14 223	14 685	-0,9	130 184	135 914	1,3
Gobiernos Locales	6 314	7 863	19,5	60 886	65 376	4,1
GASTOS DE CAPITAL	40 740	24 786	-41,6	262 794	165 121	-39,1
Gobierno Central	4 191	947	-78,3	21 721	10 780	-51,9
Gobierno Regional	10 253	6 259	-41,4	56 191	71 365	23,2
Gobiernos Locales	26 296	17 580	-35,8	184 882	82 975	-56,5
SERVICIO DE LA DEUDA	843	56	-93,6	1 496	56	-96,4
Gobiernos Locales	843	56	-93,6	1 496	56	-96,4
TOTAL	73 669	60 075	-21,7	627 338	552 501	-14,6

1/ Gasto Devengado. Nivel de gasto que se asocia a la verificación del cumplimiento de las obligaciones, esto es la entrega del bien o prestación del servicio.

2/ Variación en términos reales.

Fuente: Ministerio de Economía y Finanzas - SIAF.

Elaboración: BCRP, Sucursal Huancayo.

Entre enero y octubre, por Genérica de Gasto, los mayores Gastos Corrientes se explicaron por el mayor pago por Personal y Obligaciones Sociales. Respecto a los Gastos de Capital, la contracción en S/. 97,7

millones se sustentó en la menor Adquisición de Activos No Financieros (inversiones), al caer en S/. 98,7 millones (-41,5 por ciento), tanto en el Gobierno Central como en los municipios.

CUADRO Nº 18
GASTO PÚBLICO POR GENÉRICA DE GASTO 1/
(Miles de nuevos soles)

	Octubre			Enero - Octubre		
	2010	2011	Var. % 2/	2010	2011	Var. % 2/
GASTOS CORRIENTES	32 086	35 233	5,4	363 047	387 324	3,5
Personal y Obligaciones Sociales	14 394	16 808	12,1	142 172	166 840	13,8
Pensiones y Otras Prest. Sociales	6 426	6 758	0,9	65 841	66 286	-2,4
Bienes y Servicios	9 914	10 160	-1,7	133 408	135 520	-1,5
Donaciones y Transferencias	746	1 212	55,9	6 903	8 335	17,1
Otros Gastos Corrientes	606	295	-53,3	14 724	10 343	-31,9
GASTOS DE CAPITAL	40 740	24 786	-41,6	262 794	165 121	-39,1
Adquisición de Activos No Financieros	40 091	24 430	-41,5	248 682	149 985	-41,5
Donaciones y Transferencias	488	355	-30,2	12 250	11 949	-5,4
Otros Gastos de Capital	161	2	-99,1	1 863	3 187	65,9
SERVICIO DE LA DEUDA	843	56	-93,6	1 496	56	-96,4
Servicio de la Deuda Pública	843	56	-93,6	1 496	56	-96,4
TOTAL	73 669	60 075	-21,7	627 338	552 501	-14,6

1/ Gasto Devengado. Nivel de gasto que se asocia a la verificación del cumplimiento de las obligaciones, esto es la entrega del bien o prestación del servicio.

2/ Variación en términos reales.

Fuente: Ministerio de Economía y Finanzas - SIAF.

Elaboración: BCRP, Sucursal Huancayo.

3.3. Inversiones del Sector Público

En el mes, la Adquisición de Activos No Financieros (Inversiones) por el sector público sumó S/. 24,4 millones, inferior en S/. 15,7 millones (-41,5 por ciento), debido a menores gastos en los tres niveles de gobierno, principalmente en los sectores de transporte y educación, al contraerse en S/. 10,9 millones (-71,3 por ciento) y S/. 3,2 millones (-49,4 por ciento), respectivamente.

Entre enero y octubre se devengó S/. 150,0 millones, menor en S/. 98,7 millones (-41,5

por ciento), explicado por la reducción de gastos en transporte, que cayó en S/. 41,3 millones (-53,7 por ciento), educación en S/. 16,8 millones (-40,1 por ciento), cultura y deporte en S/. 9,5 millones (-57,8 por ciento), y comercio en S/. 6,6 millones (-81,3 por ciento), entre los principales. El resultado fue influido por el menor gasto en los municipios (S/. 101,1 millones menos) y por el Gobierno Central (S/. 12,3 millones menos), aumentando únicamente en el Gobierno Regional (en S/. 14,7 millones).

CUADRO Nº 19
INVERSIONES DEL SECTOR PÚBLICO POR FUNCIONES 1/
(Miles de nuevos soles)

	Octubre			Enero - Octubre		
	2010	2011	Var. % 2/	2010	2011	Var. % 2/
03: Planeamiento y Contingencia	2 292	1 985	-16,9	20 903	13 689	-36,5
04: Defensa y Seguridad Nacional	0	0	-	0	5	-
05: Orden Público y Seguridad	552	578	0,5	2 700	3 238	16,3
06: Justicia	4	11	151,4	79	61	-24,7
07: Trabajo	0	0	-	13	11	-20,3
08: Comercio	563	334	-43,2	8 182	1 574	-81,3
09: Turismo	19	78	294,6	1 170	1 940	60,9
10: Agropecuaria	1 890	917	-53,4	11 959	7 509	-39,1
11: Pesca	0	2	-	83	15	-83,0
12: Energía	347	93	-74,2	2 728	778	-72,4
13: Minería	0	0	-	0	7	-
14: Industria	34	45	26,1	1 552	331	-79,3
15: Transporte	15 486	4 636	-71,3	79 175	37 829	-53,7
16: Comunicaciones	19	8	-58,0	705	272	-62,5
17: Medio Ambiente	642	1 117	66,9	6 708	4 118	-40,5
18: Saneamiento	6 460	7 148	6,2	33 238	30 695	-10,4
19: Vivienda y Desarrollo Urbano	60	635	919,0	1 392	2 102	46,4
20: Salud	2 052	883	-58,7	10 452	7 190	-33,3
21: Cultura y Deporte	1 944	1 152	-43,2	16 808	7 320	-57,8
22: Educación	6 758	3 561	-49,4	43 819	27 061	-40,1
23: Protección Social	968	1 247	23,5	7 017	4 241	-41,4
24: Previsión Social	0	0	-	0	0	-
TOTAL	40 091	24 430	-41,5	248 682	149 985	-41,5
Gobierno Central	3 636	591	-84,4	18 701	6 404	-66,8
Gobierno Regional Pasco	10 253	6 259	-41,4	46 499	61 161	27,6
Gobiernos Locales	26 202	17 580	-35,6	183 481	82 419	-56,4

1/ Gasto Devengado. Nivel de gasto que se asocia a la verificación del cumplimiento de las obligaciones, esto es la entrega del bien o prestación del servicio.

2/ Variación en términos reales.

Fuente: Ministerio de Economía y Finanzas - SIAF.

Elaboración: BCRP, Sucursal Huancayo.

GRÁFICO Nº 25
PARTICIPACIÓN DE LAS INVERSIONES
(Enero – Octubre 2011)



GRÁFICO Nº 26
EVOLUCIÓN DE LAS INVERSIONES PÚBLICAS
(Miles de nuevos soles)



Elaboración: BCRP, Sucursal Huancayo.

De los S/. 150,0 millones invertidos en lo que va del año, el 55 por ciento fue ejecutado por los municipios, seguido del Gobierno Regional (41 por ciento) y el resto (4 por ciento) por el Gobierno Central.

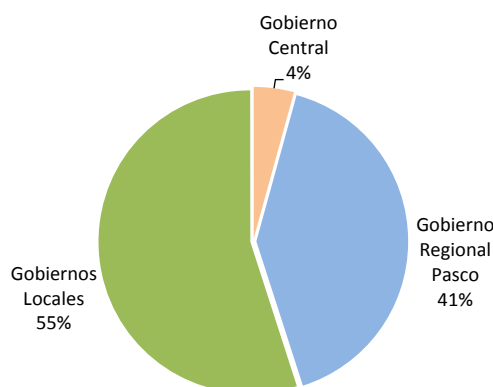
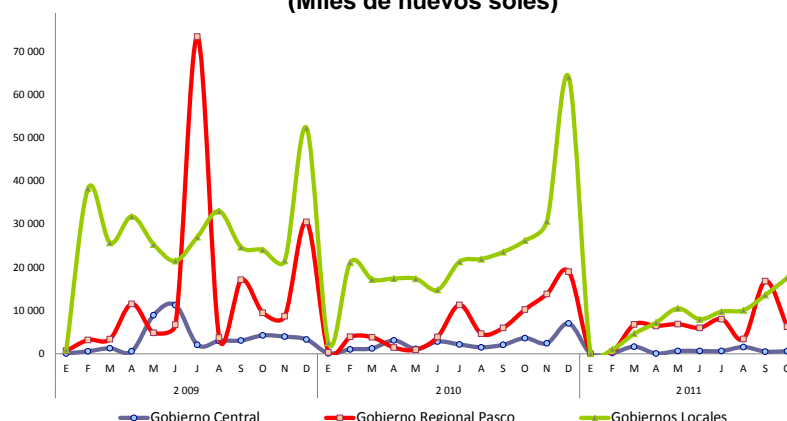
Del total de inversión realizada, los 15 principales proyectos y/o programas fueron

efectuados por el Gobierno Regional y los municipios, principalmente en los sectores transporte, saneamiento y educación; resaltando en transporte el “Mejoramiento de la carretera Yanahuanca - Cerro de Pasco” y la “Pavimentación de calles”; y en saneamiento, el “Mejoramiento y ampliación del sistema de agua potable en la zona periférica de Yanahuanca”.

CUADRO Nº 20
PRINCIPALES INVERSIONES DEL SECTOR PÚBLICO: ENERO – OCTUBRE 2011
(Miles de nuevos soles)

PRINCIPALES PROYECTOS Y/O PROGRAMAS 1/	MONTO (Miles)	NIVEL GOBIERNO	SECTOR
Fortalecimiento institucional	7 059	Gob. Local	Planeamiento
Mejoramiento de la carretera Yanahuanca - Cerro de Pasco	4 846	Gob. Regional	Transporte
Pavimentación de calles	4 333	Gob. Local	Transporte
Mejoramiento y amp. del sistema de agua potable de Yanahuanca	3 487	Gob. Regional	Saneamiento
Ampliación y mej. del estadio Daniel Alcides Carrión	3 296	Gob. Regional	Cultura y dep.
Instalación del sistema de agua potable, Santa Ana de Tusi, Daniel A. Carrión	2 950	Gob. Local	Saneamiento
Ampliación del sist. de electrificación rural en 33 caseríos, Pozuzo, Oxapampa	2 899	Gob. Regional	Saneamiento
Construcción de centros educativos	2 764	Gob. Regional	Educación
Apoyo a la producción agropecuaria	2 456	Gob. Local	Agropecuaria
Fortalecimiento de los servicios especializados de salud, Daniel A. Carrion, Pasco	2 213	Gob. Regional	Salud
Construcción de pistas y veredas	2 127	Gob. Local	Transporte
Mejoramiento de los serv. educ. I.E.I. Nº 34228, Puerto Bermudez, Oxapampa	2 116	Gob. Regional	Educación
Ampliación del sistema de agua y alcantarillado de Chipipata, Daniel A. Carrión	2 087	Gob. Regional	Saneamiento
Ampliación y mej. de la I.E. Ernesto Diez Canseco, Yanahuanca, Daniel A. C.	2 025	Gob. Regional	Educación
Construcción de locales comunales	2 024	Gob. Local	Protec. social
Resto	103 302		
TOTAL GASTO DEVENGADO EN INVERSIÓN PÚBLICA	149 985		

1/ Gasto Devengado. Nivel de gasto que se asocia a la verificación del cumplimiento de las obligaciones, esto es la entrega del bien o prestación del servicio.

Fuente: Ministerio de Economía y Finanzas - SIAF.

Elaboración: BCRP, Sucursal Huancayo.

IV. MONEDA Y CRÉDITO

4.1 Depósitos del Sistema Financiero

El total de depósitos del Sistema Financiero en octubre totalizó S/. 364,3 millones, mayor en S/. 21,8 millones (2,1 por ciento), respecto de octubre de 2010. Aumentó en las Empresas Bancarias y de Microfinanzas, y se redujo en el

Banco de la Nación (-6,3 por ciento). Del total depositado en el Sistema Financiero, el 55,1 por ciento correspondió a las Empresas Bancarias y de Microfinanzas, y el resto (44,9 por ciento) al Banco de la Nación.

CUADRO Nº 21
DEPÓSITOS DEL SISTEMA FINANCIERO
(Miles de nuevos soles)

	Setiembre		Octubre		VARIACIÓN % 1/	
	2011	2010	2011	Oct.11 / Set.11	Oct.11 / Oct.10	
I. Empresas Bancarias	162 787	146 257	162 646	-0,4	6,7	
II. Instituciones de Microfinanzas	37 525	28 681	38 017	1,0	27,2	
Empresas Financieras	2 233	805	2 141	-4,4	155,3	
Cajas Municipales	35 292	27 877	35 877	1,3	23,5	
Total Bancarias y Microfinancieras	200 312	174 939	200 663	-0,1	10,1	
III. Banco de la Nación	165 412	167 554	163 620	-1,4	-6,3	
Total Sistema Financiero (I + II + III)	365 724	342 493	364 283	-0,7	2,1	
En moneda nacional (MN)	324 409	305 057	317 938	-2,3	0,0	
En moneda extranjera (ME)	41 315	37 436	46 345	11,8	18,8	

1/ Variación en valores reales.

Fuente: Superintendencia de Banca y Seguros (SBS).

Elaboración: BCRP, Sucursal Huancayo.

En el total de depósitos, los de moneda nacional no registraron variación, mientras que su par en moneda extranjera aumentó en 18,8 por ciento.

El ratio de dolarización en los depósitos del total del Sistema Financiero alcanzó 12,7 por ciento, mayor en 1,79 puntos porcentuales, respecto al registro de octubre 2010.

GRÁFICO Nº 27
PASCO: EVOLUCIÓN EN LOS DEPÓSITOS
(En millones de nuevos soles)

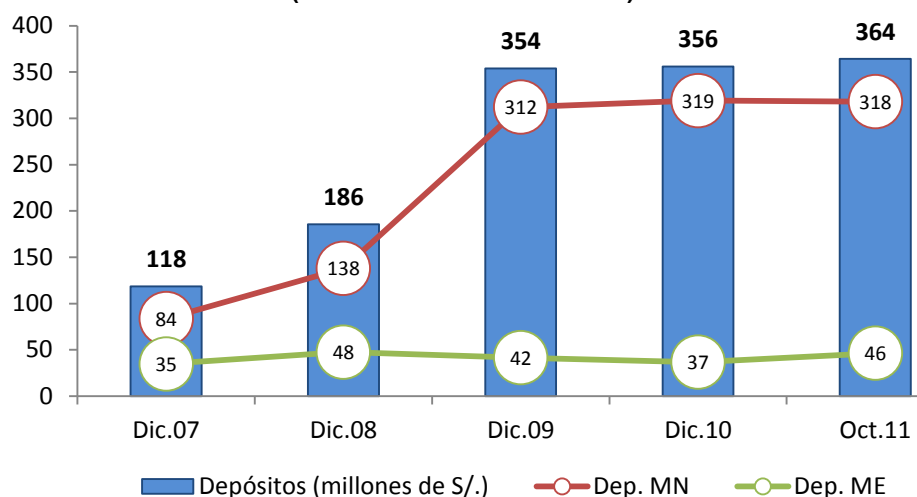

Elaboración: BCRP, Sucursal Huancayo.

Depósitos en Empresas Bancarias y de Microfinanzas

Al término del mes, los saldos depositados en las Empresas Bancarias y de Microfinanzas totalizaron S/. 200,7 millones, mayor en S/. 25,7 millones (10,1 por ciento en términos reales), como respuesta de los mayores recaudos por las Empresas Bancarias, al incrementarse en S/. 16,4 millones (6,7 por ciento), y de las Entidades de Microfinanzas en S/. 9,3 millones (27,2 por ciento).

Por tipo de moneda, los de moneda nacional en las Empresas Bancarias y de Microfinanzas, se incrementaron en S/. 16,8 millones (7,7 por ciento), y su par en moneda extranjera en S/. 8,9 millones (18,8 por ciento). Con este resultado, el ratio de dolarización en los depósitos de las Empresas Bancarias y de Microfinanzas alcanzó 23,1 por ciento, mayor 1,7 puntos porcentuales respecto de lo registrado en octubre de 2010.

GRÁFICO Nº 28
DEPÓSITOS EN LAS EMPRESAS BANCARIAS Y DE MICROFINANZAS
(Variaciones porcentuales reales 1/)

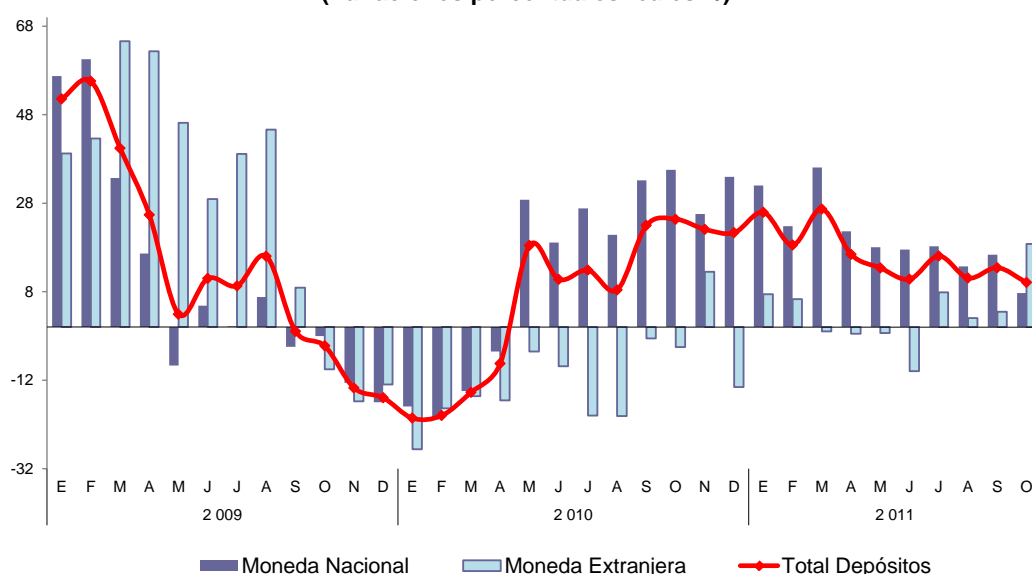

1/ Respecto a similar mes del año anterior.
Elaboración: BCRP, Sucursal Huancayo.

En las Empresas Bancarias y de Microfinanzas, los depósitos en ahorro representaron el 46,9 por ciento del total de captaciones, seguido de los depósitos a plazo (33,1 por ciento).

Respecto de octubre de 2010, el mayor crecimiento se observó en los depósitos a plazo (23,4 por ciento), seguido de los depósitos a la vista (5,4 por ciento).

CUADRO Nº 22
DEPÓSITOS POR TIPO EN LAS EMPRESAS BANCARIAS Y DE MICROFINANZAS
(Miles de nuevos soles)

	Setiembre	Octubre		VARIACIÓN % 1/	
	2011	2010	2011	Oct.11 / Set.11	Oct.11 / Oct.10
Depósitos a la Vista	38 137	36 552	40 159	5,0	5,4
Depósitos en Ahorro	95 866	86 678	94 030	-2,2	4,1
Depósitos a Plazo	66 309	51 708	66 474	-0,1	23,4
TOTAL	200 312	174 939	200 663	-0,1	10,1

1/ Variación en valores reales.
Fuente: Superintendencia de Banca y Seguros (SBS).

En el total de depósitos de las Empresas Bancarias y de Microfinanzas, destacó la participación del Banco de Crédito con 39,2

por ciento del mercado, seguido del Banco Continental (34,2 por ciento).

**CUADRO N° 23
PARTICIPACIÓN EN LOS DEPÓSITOS EN LAS EMPRESAS
BANCARIAS Y MICROFINANCIERAS**

	OCTUBRE		
	Miles de S/.	Mes (%)	Acumulado (%)
Crédito	78 599	39,2	39,2
Continental	68 642	34,2	73,4
CMAC Huancayo	29 374	14,6	88,0
Interbank	15 390	7,7	95,7
CMAC Maynas	6 502	3,2	98,9
Financiera Confianza	1 309	0,7	99,58
CrediScotia	832	0,41	99,99
Financiero	15	0,01	100,0
TOTAL	200 663	100,0	

Fuente: Superintendencia de Banca y Seguros (SBS).

Elaboración: BCRP, Sucursal Huancayo.

4.2. Crédito del Sistema Financiero

El total de créditos del Sistema Financiero alcanzó S/. 309,2 millones, superior en S/. 71,2 millones (24,7 por ciento) que los saldos de octubre de 2010, hecho que se explicó por los mayores montos colocados por el Banco de la Nación, empresas Bancarias e Instituciones de

Microfinanzas. Del total de créditos del Sistema Financiero, el 90,6 por ciento correspondió a las Empresas Bancarias y de Microfinanzas, y el resto al Banco de la Nación (9,4 por ciento).

**CUADRO N° 24
CRÉDITO DEL SISTEMA FINANCIERO
(Miles de nuevos soles)**

	Setiembre	Octubre		VARIACIÓN % 1/	
	2011	2010	2011	Oct.11 / Set.11	Oct.11 / Oct.10
I. Empresas Bancarias	188 400	142 419	186 185	-1,5	25,5
II. Instituciones de Microfinanzas	91 174	70 922	93 821	2,6	27,0
Empresas Financieras	37 519	27 409	38 467	2,2	34,7
Cajas Municipales	52 041	43 513	53 685	2,8	18,4
Edpymes	1 614	0	1 668	3,1	-
Total Bancarias y Microfinancieras	279 574	213 341	280 005	-0,2	26,0
III. Banco de la Nación	29 181	24 680	29 181	-0,3	13,5
Total Sistema Financiero (I+II+III)	308 755	238 021	309 186	-0,2	24,7
En moneda nacional (MN)	248 164	194 814	253 075	1,7	24,7
En moneda extranjera (ME)	60 591	43 206	56 111	-7,7	24,6

1/ Variación en valores reales.

Fuente: Superintendencia de Banca y Seguros (SBS).

Elaboración: BCRP, Sucursal Huancayo.

En el total de créditos, los captados en moneda nacional aumentaron en 24,7 por ciento, y su par en moneda extranjera en 24,6 por ciento.

El ratio de dolarización en los créditos del total del Sistema Financiero alcanzó 18,1 por ciento, permaneciendo invariable respecto de octubre de 2010.

**GRÁFICO Nº 29
PASCO: EVOLUCIÓN EN LOS CRÉDITOS
(Miles de nuevos soles)**

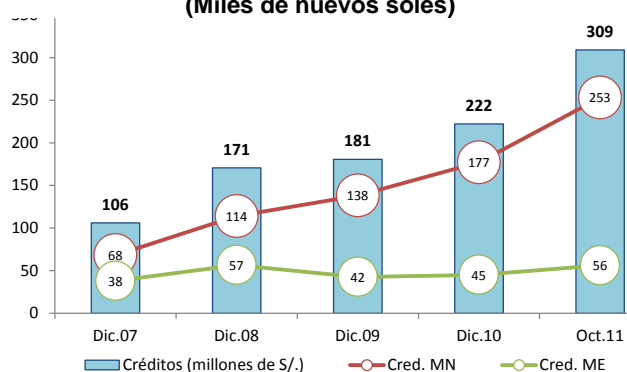

Elaboración: BCRP, Sucursal Huancayo.

Crédito de las Empresas Bancarias y de Microfinanzas

Los saldos colocados por las Empresas Bancarias y de Microfinanzas sumaron S/. 280,0 millones, superior en S/. 66,7 millones (26,0 por ciento en términos reales) a los de octubre 2010, ante los mayores créditos concedidos por las Empresas Bancarias en S/. 43,8 millones (25,5 por ciento) y Entidades de Microfinanzas en S/. 22,9 millones (27,0 por ciento). En las entidades no bancarias, los préstamos de las Empresas Financieras crecieron en S/. 11,1 millones (34,7 por ciento) y de las Cajas Municipales en S/. 10,2 millones (18,4 por ciento).

Las Empresas Bancarias colocaron el 66,5 por ciento del total otorgado por las Empresas Bancarias y de Microfinanzas, explicando su

participación por su mayor cobertura de mercado, seguido de las Cajas Municipales, con 19,2 por ciento del mercado, y las Financieras con 13,7 por ciento de participación.

Por tipo de moneda, los créditos en moneda nacional de las Empresas Bancarias y de Microfinanzas aumentaron en S/. 53,8 millones (26,3 por ciento de variación real); en tanto que su par en moneda extranjera creció en S/. 12,9 millones (24,6 por ciento). Con este resultado, el ratio de dolarización en los créditos de las Empresas Bancarias y de Microfinanzas alcanzó 20,0 por ciento, menor en 0,2 puntos porcentuales respecto de octubre de 2010.

**GRÁFICO Nº 30
CRÉDITO DE LAS EMPRESAS BANCARIAS Y DE MICROFINANZAS 1/
(Variaciones porcentuales reales 2/)**

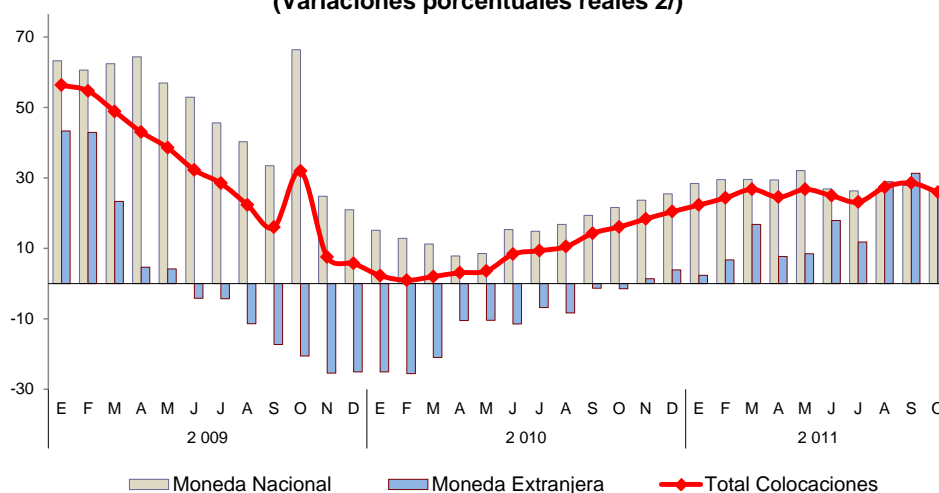

1/ Total Colocaciones sin incluir al Banco de la Nación.
2/ Respecto a similar mes del año anterior.

Fuente: Superintendencia de Banca y Seguros (SBS).

Elaboración: BCRP, Sucursal Huancayo.

Los mayores saldos colocados correspondieron a los créditos para consumo (50,7 por ciento del total) y créditos para micro empresas - MES (28,9 por ciento).

Los mayores incrementos se observaron en los créditos hipotecarios (29,6 por ciento) y para micro empresas - MES (24,3 por ciento).

CUADRO Nº 25
CRÉDITO DE LAS EMPRESAS BANCARIAS Y
DE MICROFINANZAS POR TIPO 1/
(Miles de nuevos soles)

	Var. % 2/		Part. %
	Oct.11 / Oct.10		Octubre 2011
Créditos Comerciales	9,3		13,1
Créditos Consumo	19,3		50,7
Créditos Hipotecarios	29,6		7,3
Créditos MES 3/	24,3		28,9
TOTAL	26,0		100,0

1/ Sólo considera principales tipos de créditos.

2/ Variación en valores reales.

3/ Crédito a la pequeña y micro empresa.

Fuente: Superintendencia de Banca y Seguros (SBS).

Elaboración: BCRP, Sucursal Huancayo.

En el total de créditos de las Empresas Bancarias y de Microfinanzas, destacó la mayor participación del Banco Continental (38,2 por ciento), seguido del Banco de Crédito (22,0 por ciento).

CUADRO Nº 26
PARTICIPACIÓN EN LOS CRÉDITOS DE LAS EMPRESAS
BANCARIAS Y DE MICROFINANZAS

	OCTUBRE		
	Miles de S/.	Mes (%)	Acumulado (%)
Continental	107 030	38,2	38,2
Crédito	61 642	22,0	60,2
CMAC Huancayo	44 530	15,9	76,1
CrediScotia	19 243	6,9	83,0
Interbank	17 493	6,2	89,3
Financiera Confianza	16 749	6,0	95,2
CMAC Maynas	9 154	3,3	98,5
Financiera Efectiva	2 062	0,7	99,2
Edpyme Solidaridad	1 668	0,6	99,8
Financiera TFC	414	0,1	99,99
Banco Financiero	20	0,01	100,0
TOTAL	280 005	100,0	

Fuente: Superintendencia de Banca y Seguros (SBS).

Elaboración: BCRP, Sucursal Huancayo.

Al finalizar octubre, los saldos colocados (créditos) por las Empresas Bancarias y de Microfinanzas superaron a las captaciones (depósitos) en S/. 79,3 millones, haciendo que el

ratio de intermediación financiera departamental (créditos/depósitos) alcanzara 1,40 puntos, mayor en 0,18 puntos respecto de su similar de octubre de 2010.

**GRÁFICO N° 31
DEPÓSITOS Y COLOCACIONES DEL SISTEMA FINANCIERO
SIN CONSIDERAR AL BANCO DE LA NACIÓN
(Miles de nuevos soles)**



Elaboración: BCRP, Sucursal Huancayo.

De acuerdo a la SBS, la morosidad del sistema financiero departamental alcanzó 1,8 por ciento, mayor en 0,1 puntos porcentuales a su similar de octubre de 2010. El mayor ratio de morosidad se

observó en las Edpymes (3,7 por ciento), seguido de las Cajas Municipales (2,9 por ciento), registrando el Banco de la Nación (0,6 por ciento) la menor morosidad.

**CUADRO N° 27
MOROSIDAD EN EL SISTEMA FINANCIERO 1/
(En porcentaje de las colocaciones brutas)**

	OCTUBRE		Variación
	2010	2011 3/	
I. Empresas Bancarias	1,2	1,6	0,4
II. Instituciones de Microfinanzas			
Empresas Financieras	1,8	1,9	0,1
Cajas Municipales	3,9	2,9	-1,0
Edpymes	-	3,7	-
III. Banco de la Nación 2/	0,5	0,6	0,1
TOTAL	1,7	1,8	0,1

1/ Morosidad = (créditos vencidos + créditos en cobranza judicial) / colocaciones brutas.

2/ Sólo considera los créditos de consumo.

3/ Preliminar

Fuente: Superintendencia de Banca y Seguros (SBS).

Elaboración: BCRP, Sucursal Huancayo.

4.3. Créditos al Sector Micro Financiero

El crédito otorgado por las Instituciones de Microfinanzas totalizó S/. 93,8 millones, expandiéndose en S/. 22,9 millones (27,0 por ciento de variación real) respecto de su similar

de octubre 2010, cuya canalización se concentró principalmente en la Caja Huancayo, seguido de las Financieras CrediScotia y Confianza.

CUADRO N° 28
CRÉDITO DE LAS INSTITUCIONES DE MICROFINANZAS
(Miles de nuevos soles)

INSTITUCIONES	OCTUBRE		
	2010	2011	Var. % 1/
CMAC Huancayo	36 535	44 530	17,0
Financiera CrediScotia	13 001	19 243	42,0
Financiera Confianza	12 921	16 749	24,4
CMAC Maynas	6 978	9 154	25,9
Financiera Efectiva	939	2 062	110,7
Edpyme Solidaridad		1 668	-
Financiera TFC	549	414	-27,6
TOTAL	70 922	93 821	27,0

1/ Variación en valores reales.

Fuente: Superintendencia de Banca y Seguros (SBS).

Elaboración: BCRP, Sucursal Huancayo.

INFORMACIÓN ESTADÍSTICA

ANEXO 1

PASCO: PRODUCCIÓN AGROPECUARIA
(T.M.)

CULTIVOS	2 010				2 011										CULTIVOS	
	ENE - OCT	OCT	NOV	DIC	ENE	FEB	MAR	ABR	MAY	JUN	JUL	AGO	SET	OCT		ENE - OCT
TOTAL AGRÍCOLA	538 946	42 119	43 574	45 146	48 834	55 570	63 521	88 776	106 318	109 611	80 431	71 228	72 594	67 850	764 733	TOTAL AGRÍCOLA
Consumo Humano	252 759	14 843	16 913	19 278	25 437	28 749	32 770	43 562	57 070	55 294	24 687	17 085	18 152	15 800	318 609	Consumo Humano
Arroz Cáscara	2 438	35	17	500	225	718	357	348	108	168	266	332	134	0	2 656	Arroz Cáscara
Arveja Grano Verde	1 613	0	0	0	9	185	137	100	251	925	950	169	5	0	2 730	Arveja Grano Verde
Caigua	351	49	37	23	48	24	24	24	24	25	26	46	59	104	404	Caigua
Cebada Grano	392	0	0	0	0	0	0	0	0	52	204	106	0	0	361	Cebada Grano
Frijol Grano Seco	647	64	7	72	63	96	0	14	18	56	166	146	69	81	719	Frijol Grano Seco
Granadilla	6 915	689	981	855	555	791	1 076	851	859	840	1 019	1 354	1 488	1 065	9 897	Granadilla
Haba Grano Verde	2 282	40	16	0	378	649	561	614	259	296	72	42	49	0	2 919	Haba Grano Verde
Haba Grano Seco	993	0	0	0	0	0	0	0	0	233	590	167	0	0	989	Haba Grano Seco
Maíz Amiláceo	1 633	0	0	0	0	0	0	0	96	101	566	93	0	0	856	Maíz Amiláceo
Maíz Choclo	6 417	0	10	0	416	841	486	682	3 792	818	0	0	0	20	7 054	Maíz Choclo
Mandarina	374	13	0	12	6	6	16	38	116	102	42	18	0	0	345	Mandarina
Naranja + Tangelo	1 844	18	26	17	4	17	147	189	304	393	128	13	4	0	1 200	Naranja + Tangelo
Oca	3 754	0	0	0	0	0	0	208	524	2 800	16	0	0	0	3 548	Oca
Olluco	4 611	0	0	0	0	0	16	278	616	4 098	724	0	0	0	5 732	Olluco
Palto	1 699	21	63	120	231	364	456	319	148	124	23	11	9	11	1 696	Palto
Papa	91 666	621	1 272	3 540	12 207	14 842	18 636	25 270	35 978	28 142	4 619	1 380	3 416	1 713	146 204	Papa
Papaya	641	73	93	70	90	68	111	60	73	99	69	162	85	33	850	Papaya
Piña	2 440	151	208	178	262	192	177	172	170	145	135	151	141	123	1 667	Piña
Plátano	74 052	8 041	8 162	8 591	7 953	7 033	7 591	8 231	6 590	8 472	7 600	6 797	6 947	6 783	73 995	Plátano
Trigo	541	0	0	0	0	0	0	0	0	0	211	352	0	0	563	Trigo
Yuca	40 014	4 783	5 612	4 964	2 668	2 464	2 155	4 712	5 760	6 586	6 320	4 648	5 405	5 645	46 362	Yuca
Zapallo	3 575	136	302	220	223	302	442	698	758	414	425	407	291	167	4 127	Zapallo
Otros Consumo Humano	3 868	111	108	116	99	158	384	755	628	407	517	693	50	47	3 738	Otros Consumo Humano
Consumo Industrial	20 803	1 015	801	1 980	1 563	2 472	1 541	1 877	2 510	4 768	4 350	2 264	2 402	1 516	25 262	Consumo Industrial
Algodón	0	0	0	0	0	0	0	0	0	0	0	0	0	0	0	Algodón
Achiote	1 158	229	4	2	0	2	0	0	0	0	96	286	796	672	1 853	Achiote
Cacao	159	31	36	58	4	2	30	17	26	40	43	47	33	3	244	Cacao
Café	6 706	0	0	0	0	0	276	689	1 173	3 366	2 155	198	46	0	7 903	Café
Maíz Amarillo Duro	5 371	62	49	747	652	1 551	236	132	180	493	918	761	510	12	5 445	Maíz Amarillo Duro
Pijuyo	2 119	194	234	580	254	259	309	373	294	59	74	254	239	184	2 299	Pijuyo
Rocoto	5 195	500	435	545	653	658	690	666	812	810	1 009	692	778	645	7 412	Rocoto
Yacon	95	0	44	48	0	0	0	0	25	0	55	26	0	0	106	Yacon
Consumo Animal	265 384	26 260	25 860	23 888	21 834	24 349	29 210	43 336	46 738	49 548	51 394	51 879	52 040	50 534	420 862	Consumo Animal
Alfalfa	1 948	65	82	86	76	81	138	166	179	208	291	400	255	224	2 019	Alfalfa
Avena Forrajera	1 379	109	0	0	0	0	0	242	331	312	0	0	0	0	885	Avena Forrajera
Pasto Braquearía	172 770	16 905	16 620	14 664	11 878	14 580	16 352	29 628	31 837	32 682	33 454	33 044	34 202	32 753	270 410	Pasto Braquearía
Pasto Dactylis	3 187	167	113	115	122	106	213	264	339	334	344	485	308	287	2 802	Pasto Dactylis
Rye Grass	3 685	180	161	94	146	135	282	285	414	464	493	644	360	305	3 529	Rye Grass
Pasto Setaria	81 027	8 778	8 820	8 855	9 561	9 390	12 142	12 895	13 575	15 360	16 254	16 994	16 742	16 838	139 750	Pasto Setaria
Trebol	1 388	56	64	74	51	57	82	99	151	170	245	312	173	127	1 467	Trebol
TOTAL PECUARIO	23 264,3	2 175,5	2 321,1	2 288,5	2 638,1	2 585,7	2 514,2	2 342,4	2 466,4	2 384,8	2 323,1	2 616,0	2 222,4	2 172,8	24 266,0	TOTAL PECUARIO
Carne	6 736,6	655,5	716,7	759,6	737,6	674,6	758,7	749,4	783,3	777,8	791,2	820,8	704,0	687,2	7 484,6	Carne
Carne de Alpaca	120,6	13,8	15,7	17,2	13,3	10,4	12,3	13,5	13,9	15,0	14,2	14,0	14,1	14,8	135,5	Carne de Alpaca
Carne de Ave	133,9	13,3	14,3	15,6	67,6	67,7	69,9	67,9	64,1	29,8	37,0	35,5	16,5	18,7	475,7	Carne de Ave
Carne de Caprino	17,1	2,2	2,6	2,9	1,3	1,2	1,7	1,9	2,1	2,5	2,9	3,0	2,1	2,3	20,9	Carne de Caprino
Carne de Llama	69,8	7,6	9,3	9,6	8,6	6,1	7,8	7,9	8,1	10,2	9,8	10,4	7,1	8,4	84,3	Carne de Llama
Carne de Ovinio	1 556,4	118,2	147,9	154,2	153,5	129,6	162,2	175,0	179,5	189,2	184,4	187,7	116,2	123,5	1 600,8	Carne de Ovinio
Carne de Porcino	1 784,6	188,3	202,6	234,1	173,4	180,8	196,6	193,9	213,2	209,6	207,6	221,7	223,3	202,5	2 022,5	Carne de Porcino
Carne de Vacuno	3 054,1	312,2	324,3	326,0	319,9	278,9	309,3	289,4	302,4	321,6	335,3	348,5	322,7	317,0	3 145,0	Carne de Vacuno
Leche	15 078,0	1 501,8	1 522,7	1 486,6	1 497,5	1 572,3	1 568,0	1 580,6	1 671,4	1 592,7	1 516,7	1 779,6	1 502,6	1 458,8	15 738,2	Leche
Huevos	135,0	14,7	13,1	13,5	12,1	12,3	12,3	12,4	11,6	14,3	15,3	15,6	15,8	14,8	136,4	Huevos
Lana de Ovinio	1 311,1	0,0	0,0	0,0	390,9	326,6	177,2	0,0	0,0	0,0	0,0	0,0	0,0	0,0	894,7	Lana de Ovinio
Fibra	3,5	3,5	68,7	28,8	0,0	0,0	0,0	0,0	0,0	0,0	0,0	0,0	0,0	12,1	12,1	Fibra
Fibra de Alpaca	3,5	3,5	63,1	22,8	0,0	0,0	0,0	0,0	0,0	0,0	0,0	0,0	0,0	10,4	10,4	Fibra de Alpaca
Fibra de Llama	0,0	0,0	5,6	6,1	0,0	0,0	0,0	0,0	0,0	0,0	0,0	0,0	0,0	1,7	1,7	Fibra de Llama

Fuente: Dirección Regional de Agricultura - Pasco.
Elaboración: BCRP, Sucursal Huancayo.

ANEXO 2

PASCO: SUPERFICIE SEMBRADA
(En hectáreas)

CULTIVOS	Campaña 2010-2011											Campaña 2011-2012			CULTIVOS	
	AGO - OCT	OCT	NOV	DIC	ENE	FEB	MAR	ABR	MAY	JUN	JUL	AGO	SET	OCT		AGO - OCT
CONSUMO HUMANO	17 424	4 496	1 669	634	793	893	971	937	738	677	1 032	4 814	6 215	4 818	15 847	CONSUMO HUMANO
Arroz Cáscara	1 600	505	110	220	185	225	173	89	0	0	0	330	565	345	1 240	Arroz Cáscara
Arveja Grano Verde	84	25	0	0	12	149	270	86	0	0	2	10	32	13	55	Arveja Grano Verde
Caigua	12	5	8	3	3	6	6	5	11	18	12	11	19	6	36	Caigua
Cebada Grano	0	0	4	29	152	104	0	0	0	0	0	0	0	0	0	Cebada Grano
Frejol Grano Seco	243	85	16	0	10	46	89	86	79	15	10	66	91	84	241	Frejol Grano Seco
Granadilla	43	15	37	30	20	40	43	44	37	33	35	47	36	43	126	Granadilla
Haba Grano Verde	389	100	5	0	15	6	7	6	0	0	0	66	202	105	373	Haba Grano Verde
Haba Grano Seco	675	155	7	0	0	0	0	0	0	0	0	105	393	114	612	Haba Grano Seco
Maíz Amiláceo	1 079	546	87	0	0	0	0	0	0	0	0	65	455	671	1 191	Maíz Amiláceo
Maíz Choclo	537	178	59	6	0	0	0	0	2	2	2	65	369	245	679	Maíz Choclo
Mandarina	0	0	0	0	0	0	0	0	0	0	0	0	0	0	0	Mandarina
Naranja + tangelo	0	0	0	0	0	0	0	0	0	0	0	0	0	0	0	Naranja + tangelo
Oca	420	29	0	0	0	0	0	0	0	0	15	172	169	75	416	Oca
Olluco	748	43	0	0	0	0	0	0	0	0	20	218	280	78	576	Olluco
Palto	0	0	0	4	0	1	0	0	0	0	0	0	0	0	0	Palto
Papa	8 683	1 755	483	3	0	107	237	151	8	187	616	3 066	2 651	2 240	7 957	Papa
Papaya	2	2	5	2	0	0	0	1	3	0	0	0	0	0	0	Papaya
Piña	1	1	3	2	0	0	0	0	0	0	0	0	0	0	0	Piña
Plátano	154	108	78	75	23	34	36	77	93	64	38	19	23	36	78	Plátano
Trigo	0	0	0	78	172	96	0	0	0	0	0	0	0	0	0	Trigo
Yuca	2 363	828	674	118	115	40	83	371	487	336	261	525	713	600	1 838	Yuca
Zapallo	107	20	15	1	13	17	21	13	13	15	16	16	50	33	99	Zapallo
Otros Consumo Humano	284	96	78	63	73	22	6	8	7	7	5	33	167	130	330	Otros Consumo Humano
CONSUMO INDUSTRIAL	2 928	1 013	445	106	90	425	757	487	165	58	52	898	823	739	2 460	CONSUMO INDUSTRIAL
Algodón	0	0	0	0	0	0	0	0	0	0	0	0	0	0	0	Algodón
Achiote	100	60	0	0	0	0	0	0	0	0	0	12	9	95	116	Achiote
Cacao	5	5	4	4	0	0	0	4	52	35	20	0	0	49	49	Cacao
Café	35	30	150	90	62	55	252	130	80	0	0	0	0	0	0	Café
Maíz Amarillo Duro	2 774	904	282	0	0	360	490	340	9	4	10	866	800	574	2 240	Maíz Amarillo Duro
Pijuayo	0	0	0	0	0	0	0	0	0	0	0	0	0	0	0	Pijuayo
Rocoto	14	14	9	12	25	10	12	13	24	19	22	17	10	21	48	Rocoto
Yacon	0	0	0	0	3	0	3	0	0	0	0	3	4	0	7	Yacon
CONSUMO ANIMAL	2 215	1 245	1 307	1 132	270	295	655	630	395	0	0	0	0	320	320	CONSUMO ANIMAL
Alfalfa	0	0	0	0	0	0	0	0	0	0	0	0	0	0	0	Alfalfa
Avena Forrajera	10	10	37	32	0	0	0	0	0	0	0	0	0	0	0	Avena Forrajera
Braquearia	1 605	935	950	790	260	280	625	620	370	0	0	0	0	320	320	Braquearia
Dactylis	0	0	0	0	0	0	0	0	0	0	0	0	0	0	0	Dactylis
Rye Grass	0	0	0	0	0	0	0	0	0	0	0	0	0	0	0	Rye Grass
Setarea	600	300	320	310	10	15	30	10	25	0	0	0	0	0	0	Setarea
Trebol	0	0	0	0	0	0	0	0	0	0	0	0	0	0	0	Trebol
TOTAL	22 567	6 754	3 421	1 872	1 153	1 613	2 383	2 054	1 298	735	1 084	5 712	7 038	5 877	18 627	TOTAL

Fuente: Dirección Regional de Agricultura - Pasco.

Elaboración: BCRP, Sucursal Huancayo.

ANEXO 3

PASCO: SUPERFICIE COSECHADA
(En hectáreas)

CULTIVOS	2 010				2 011										CULTIVOS	
	ENE - OCT	OCT	NOV	DIC	ENE	FEB	MAR	ABR	MAY	JUN	JUL	AGO	SET	OCT		ENE - OCT
CONSUMO HUMANO	30 728	10 204	631	1 144	1 302	2 004	2 151	2 852	3 421	3 965	2 925	1 714	840	10 343	31 515	CONSUMO HUMANO
Arroz Cáscara	1 615	25	12	333	160	540	270	255	90	140	185	233	89	0	1 962	Arroz Cáscara
Arveja Grano Verde	392	0	0	0	2	29	21	13	60	195	239	42	1	0	602	Arveja Grano Verde
Caigua	50	7	5	3	7	3	3	3	3	3	3	6	8	15	54	Caigua
Cebada Grano	244	0	0	0	0	0	0	0	0	41	166	82	0	0	289	Cebada Grano
Frejol Grano Seco	434	41	4	48	42	64	0	11	15	40	112	100	46	58	488	Frejol Grano Seco
Granadilla	1 298	1 298	0	0	0	0	0	0	0	0	0	0	0	1 298	1 298	Granadilla
Haba Grano Verde	420	5	2	0	52	87	87	101	34	45	9	6	7	0	428	Haba Grano Verde
Haba Grano Seco	592	0	0	0	0	0	0	0	0	143	441	98	0	0	682	Haba Grano Seco
Maíz Amiláceo	1 264	0	0	0	0	0	0	0	60	105	579	311	0	0	1 055	Maíz Amiláceo
Maíz Choclo	590	0	1	0	69	96	68	84	231	53	0	0	0	2	603	Maíz Choclo
Mandarina	37	37	0	0	0	0	0	0	0	0	0	0	0	0	37	Mandarina
Naranja + tangelo	173	173	0	0	0	0	0	0	0	0	0	0	0	173	173	Naranja + tangelo
Oca	499	0	0	0	0	0	0	26	69	323	2	0	0	0	420	Oca
Olluco	612	0	0	0	0	0	2	29	73	525	119	0	0	0	748	Olluco
Paito	253	253	0	0	0	0	0	0	0	0	0	0	0	253	253	Paito
Papa	9 719	63	123	333	735	942	1 471	1 866	2 242	1 736	222	107	225	133	9 679	Papa
Papaya	58	58	0	0	0	0	0	0	0	0	0	0	0	58	58	Papaya
Piña	234	234	0	0	0	0	0	0	0	0	0	0	0	234	234	Piña
Plátano	7 483	7 483	0	0	0	0	0	0	0	0	0	0	0	7 483	7 483	Plátano
Trigo	373	0	0	0	0	0	0	0	0	0	128	218	0	0	346	Trigo
Yuca	3 302	397	465	412	221	204	179	392	478	544	521	384	449	466	3 838	Yuca
Zapallo	209	6	14	11	10	16	25	44	41	19	18	17	11	6	207	Zapallo
Otros C. Humano	877	124	5	4	4	23	25	28	25	53	181	110	4	127	578	Otros C. Humano
CONSUMO INDUSTRIAL	13 633	10 116	29	498	428	1 058	142	76	104	276	576	508	340	10 087	13 595	CONSUMO INDUSTRIAL
Algodón	34	34	0	0	0	0	0	0	0	0	0	0	0	34	34	Algodón
Achiote	1 008	1 008	0	0	0	0	0	0	0	0	0	0	0	1 008	1 008	Achiote
Cacao	262	262	0	0	0	0	0	0	0	0	0	0	0	262	262	Cacao
Café	7 709	7 709	0	0	0	0	0	0	0	0	0	0	0	7 709	7 709	Café
Maíz Amarillo Duro	3 548	35	27	496	428	1 058	142	76	103	276	574	507	340	6	3 510	Maíz Amarillo Duro
Pijuayo	573	573	0	0	0	0	0	0	0	0	0	0	0	573	573	Pijuayo
Rocoto	495	495	0	0	0	0	0	0	0	0	0	0	0	495	495	Rocoto
Yacon	4	0	2	2	0	0	0	0	1	0	2	1	0	0	4	Yacon
CONSUMO ANIMAL	54 618	54 500	0	0	0	0	0	0	21	30	28	0	0	54 489	54 568	CONSUMO ANIMAL
Alfalfa	191	191	0	0	0	0	0	0	0	0	0	0	0	191	191	Alfalfa
Avena Forrajera	129	11	0	0	0	0	0	0	21	30	28	0	0	0	79	Avena Forrajera
Pasto Braquearia	35 315	35 315	0	0	0	0	0	0	0	0	0	0	0	35 315	35 315	Braquearia
Pasto Dactilys	332	332	0	0	0	0	0	0	0	0	0	0	0	332	332	Dactilys
Rye Grass	379	379	0	0	0	0	0	0	0	0	0	0	0	379	379	Rye Grass
Pasto Setarea	18 167	18 167	0	0	0	0	0	0	0	0	0	0	0	18 167	18 167	Setarea
Trebol	105	105	0	0	0	0	0	0	0	0	0	0	0	105	105	Trebol
TOTAL	98 979	74 820	660	1 642	1 730	3 062	2 293	2 928	3 546	4 271	3 529	2 222	1 180	74 919	99 678	TOTAL

Fuente: Dirección Regional de Agricultura - Pasco.
Elaboración: BCRP, Sucursal Huancayo.

ANEXO 4

PASCO: PRODUCCIÓN MINERA METÁLICA
(Contenido fino)

Producción Metálica Concentración	2 010				2 011											Producción Metálica Concentración
	ENE - OCT	OCT	NOV	DIC	ENE	FEB	MAR	ABR	MAY	JUN	JUL	AGO	SET	OCT	ENE - OCT	
COBRE (TMF)	20 313	3 989	4 247	4 662	3 563	3 167	3 365	2 079	2 494	2 355	2 802	2 408	2 428	2 942	27 604	COBRE (TMF)
PLOMO (TMF)	82 681	5 937	6 056	6 991	5 258	5 678	5 442	6 294	8 097	7 450	7 984	7 738	8 312	6 432	68 686	PLOMO (TMF)
ZINC (TMF)	325 802	28 144	26 324	32 512	27 614	23 682	26 608	28 213	29 624	27 949	28 442	28 545	29 494	24 279	274 451	ZINC (TMF)
ORO (Grs.f)	1 069 654	173 179	156 690	175 389	183 806	150 239	159 340	123 532	111 764	115 952	95 734	128 995	125 069	106 724	1 301 154	ORO (Grs.f)
PLATA (Kg.f)	686 430	63 986	67 045	78 290	77 369	64 772	69 451	61 431	90 288	78 074	82 755	75 823	74 956	70 933	745 852	PLATA (Kg.f)

Fuente: DGM/Estadística Minera

Elaboración: BCRP, Sucursal Huancayo.

ANEXO 5

PASCO: PRODUCCIÓN Y VENTA DE OXIDO DE CALCIO
(En toneladas)

	2 010				2011 1/											
	ENE - OCT	OCT	NOV	DIC	ENE	FEB	MAR	ABR	MAY	JUN	JUL	AGO	SET	OCT	ENE - OCT	
Producción	30 532	1 283	2 563	5 589	6 089	1 758	3 912	3 465	2 285	2 958	1 489	3 658	1 625	1 125	28 364	Producción
Venta	35 769	3 789	2 736	2 356	4 315	2 201	4 125	3 456	3 955	3 685	1 912	2 489	3 526	3 426	33 090	Venta

1/ Preliminar

Fuente: Produce - Pasco

Elaboración: BCRP, Sucursal Huancayo.

ANEXO 6

PASCO: PRODUCCIÓN DE OXIDO DE CALCIO
(Variación porcentual real 1/)

2 010				2011 1/										
ENE - OCT	OCT	NOV	DIC	ENE	FEB	MAR	ABR	MAY	JUN	JUL	AGO	SET	OCT	ENE - OCT
-14,7	-12,1	-12,9	-12,9	-5,4	-11,5	-8,3	-7,8	-4,2	-9,2	-4,6	-5,0	-7,1	-12,3	-7,1

1/ Preliminar

Fuente: Produce - Pasco

Elaboración: BCRP, Sucursal Huancayo.

ANEXO 7

PASCO: PRODUCCIÓN DE ENERGÍA ELÉCTRICA
(EN MW.h)

	2 010				2 011											
	ENE - OCT	OCT	NOV	DIC	ENE	FEB	MAR	ABR	MAY	JUN	JUL	AGO	SET	OCT	ENE - OCT	
TOTAL	643 504	49 471	58 947	90 768	110 103	98 160	108 454	104 295	89 679	67 938	66 248	59 202	60 803	69 097	833 979	TOTAL

Fuente: MINEM

Elaboración: BCRP, Sucursal Huancayo.

ANEXO 8

PASCO: INDICADORES DE OCUPABILIDAD EN ESTABLECIMIENTOS DE HOSPEDAJE COLECTIVO - TODAS LAS CATEGORÍAS

Indicadores	2010				2011										Indicadores	
	ENE - OCT	OCT	NOV	DIC	ENE	FEB	MAR	ABR	MAY	JUN	JUL	AGO	SET	OCT		ENE - OCT
Total de Arribos	150 895	15 743	15 580	15 287	13 400	14 723	14 691	16 385	16 068	17 003	17 841	18 533	16 510	21 088	166 242	Total de Arribos
Nacionales	149 688	15 616	15 518	15 156	13 357	14 695	14 598	16 239	15 907	16 957	17 684	18 306	16 371	20 927	165 041	Nacionales
Extranjeros	1 207	127	62	131	43	28	93	146	161	46	157	227	139	161	1 201	Extranjeros
Total de Pernoctaciones	207 453	23 637	22 242	20 571	19 223	19 598	20 577	20 657	22 456	23 201	25 249	25 046	22 248	25 979	224 234	Total de Pernoctaciones
Nacionales	204 896	23 375	22 073	20 283	19 147	19 548	20 332	20 360	22 129	23 129	24 975	24 598	21 979	25 641	221 838	Nacionales
Extranjeros	2 557	262	169	288	76	50	245	297	327	72	274	448	269	338	2 396	Extranjeros
Permanencia Promedio (días)	1,4	1,5	1,5	1,4	1,4	1,3	1,4	1,3	1,4	1,3	1,4	1,4	1,3	1,2	1,4	Permanencia Promedio (días)
Nacionales	1,4	1,5	1,5	1,4	1,4	1,3	1,4	1,3	1,4	1,3	1,4	1,4	1,3	1,2	1,4	Nacionales
Extranjeros	2,1	1,9	2,6	2,2	1,6	2,0	2,7	2,0	2,0	1,4	1,6	2,0	1,8	1,9	1,9	Extranjeros
Oferta Promedio																Oferta Promedio
Número de establecimiento	185	190	190	190	190	191	191	183	184	185	185	186	187	187	187	Número de establecimiento
Número de habitaciones	2 419	2 491	2 496	2 487	2 535	2 501	2 524	2 467	2 483	2 531	2 541	2 588	2 579	2 583	2 533	Número de habitaciones
Número de plazas-cama	3 898	4 027	3 996	3 980	3 970	3 936	3 976	3 979	4 002	4 034	4 051	4 158	4 135	4 169	4 041	Número de plazas-cama
Indicadores Promedios																Indicadores Promedios
Tasa Neta de Ocupación de Habitaciones (%) 1/	22,5	24,0	23,8	20,7	19,5	22,0	21,7	22,4	23,9	24,7	26,6	25,6	24,2	25,9	23,6	Tasa Neta de Ocupación de Habitaciones (%) 1/
Tasa Neta de Ocupación de Camas (%) 2/	17,4	19,3	18,6	16,9	15,6	17,9	16,7	17,2	18,3	19,4	20,2	19,5	18,0	20,4	18,3	Tasa Neta de Ocupación de Camas (%) 2/
Total Empleo Promedio	417	457	453	450	421	410	424	400	399	401	429	434	437	445	420	Total Empleo Promedio

1/ TNOH = (Total de habitaciones ocupadas)*100 / (Total de habitaciones disponibles * n° de noches en el mes).

2/ TNOC = (Total de pernoctaciones)*100 / (Total de plazas-camas disponibles * n° de noches en el mes).

Fuente: MINCETUR, www.mincetur.gob.pe

Elaboración: BCRP, Sucursal Huancayo.

ANEXO 9

PASCO: EXPORTACIONES FOB POR GRUPO DE PRODUCTOS 1/
(MILES US\$)

TIPO	2 010				2 011										TIPO	
	ENE - OCT	OCT	NOV	DIC	ENE	FEB	MAR	ABR	MAY	JUN	JUL	AGO	SET	OCT		ENE - OCT
Productos Tradicionales	810 138	117 369	93 612	164 813	54 197	24 675	81 277	161 534	148 156	40 950	172 087	146 634	94 992	114 127	1 038 629	Productos Tradicionales
Agropecuario	3 787	876	188	178	49	203	235	0	0	130	1 274	1 445	2 085	367	5 788	Agropecuario
Minero	806 352	116 493	93 424	164 634	54 148	24 472	81 042	161 534	148 156	40 820	170 812	145 189	92 907	113 760	1 032 841	Minero
Productos No Tradicionales	632	71	27	15	184	27	20	16	117	47	54	270	211	50	995	Productos No Tradicionales
Agropecuarios	207	14	27	13	184	27	20	16	35	47	54	188	211	50	831	Agropecuarios
Textil	0	0	0	0	0	0	0	0	0	0	0	0	0	0	0	Textil
Maderas y papeles, y sus manuf.	0	0	0	0	0	0	0	0	0	0	0	0	0	0	0	Maderas y papeles, y sus manuf.
Químicos	62	57	0	2	0	0	0	0	0	0	0	0	0	0	0	Químicos
Minerales no metálicos	0	0	0	0	0	0	0	0	0	0	0	0	0	0	0	Minerales no metálicos
Sidero - Metalúrgicos y joyería	0	0	0	0	0	0	0	0	0	0	0	0	0	0	0	Sidero - Metalúrgicos y joyería
Metal - Mecánicos	363	0	0	0	0	0	0	0	82	0	0	82	0	0	164	Metal - Mecánicos
Otros No Tradicionales	0	0	0	0	0	0	0	0	0	0	0	0	0	0	0	Otros No Tradicionales
TOTAL EXPORTACIONES	810 770	117 440	93 638	164 828	54 381	24 702	81 298	161 550	148 273	40 997	172 140	146 903	95 203	114 177	1 039 624	TOTAL EXPORTACIONES

1/ Cifras Preliminares.

Fuente: SUNAT. www.sunat.gob.pe

Elaboración: BCRP, Sucursal Huancayo.

ANEXO 10

PASCO: EXPORTACIONES FOB DE PRODUCTOS TRADICIONALES 1/
(MILES US\$)

TIPO	2 010				2 011											TIPO
	ENE - OCT	OCT	NOV	DIC	ENE	FEB	MAR	ABR	MAY	JUN	JUL	AGO	SET	OCT	ENE - OCT	
AGROPECUARIO	3 787	876	188	178	49	203	235	0	0	130	1 274	1 445	2 085	367	5 788	AGROPECUARIO
Café																
Volúmen (TM)	1 009	194	47	19	0	0	0	0	0	0	228	169	256	46	699	Café
Valor (Miles US\$)	3 457	744	188	84	0	0	0	0	0	0	1 100	959	1 543	285	3 886	Valor (Miles US\$)
Lana																
Volúmen (TM)	198	73	0	48	25	100	100	0	0	50	50	140	138	24	627	Lana
Valor (Miles US\$)	330	132	0	94	49	203	235	0	0	130	174	486	542	82	1 901	Valor (Miles US\$)
MINEROS	806 352	116 493	93 424	164 634	54 148	24 472	81 042	161 534	148 156	40 820	170 812	145 189	92 907	113 760	1 032 841	MINEROS
Plata																
Volúmen (TM)	0	0	0	0	0	0	0	0	0	0	2 506	846	0	0	3 352	Plata
Valor (Miles US\$)	0	0	0	0	0	0	0	0	0	0	16 384	2 832	0	0	19 215	Valor (Miles US\$)
Cobre																
Volúmen (TM)	59 654	5 750	10 691	24 122	0	0	2 377	22 972	6 590	1 859	18 201	9 185	15 623	900	77 708	Cobre
Valor (Miles US\$)	127 010	14 326	21 953	52 412	0	0	19 818	57 181	41 208	7 251	41 861	39 014	38 009	3 237	247 579	Valor (Miles US\$)
Plomo																
Volúmen (TM)	171 733	26 513	16 735	17 578	10 937	2 262	5 387	14 527	14 980	4 376	16 338	14 415	6 608	16 308	106 137	Plomo
Valor (Miles US\$)	395 348	68 339	54 490	51 152	48 024	7 909	33 155	64 696	72 991	17 445	79 521	68 294	44 696	83 468	520 200	Valor (Miles US\$)
Zinc																
Volúmen (TM)	403 889	45 970	21 357	81 022	4 598	17 980	20 459	45 357	42 087	16 715	36 041	36 102	8 300	31 155	258 795	Zinc
Valor (Miles US\$)	262 483	31 887	12 903	56 775	3 826	16 563	16 486	35 418	30 968	13 233	29 654	30 620	6 097	24 418	207 282	Valor (Miles US\$)
Otros (US\$)	21 510	1 940	4 078	4 296	2 298	0	11 584	4 239	2 990	2 890	3 392	4 430	4 105	2 637	38 564	Otros (US\$)
TOTAL	810 138	117 369	93 612	164 813	54 197	24 675	81 277	161 534	148 156	40 950	172 087	146 634	94 992	114 127	1 038 629	TOTAL

1/ Cifras Preliminares.

Fuente: SUNAT, www.sunat.gob.pe

Elaboración: BCRP, Sucursal Huancayo.

ANEXO 11

PASCO: EXPORTACIONES FOB DE PRODUCTOS NO TRADICIONALES 1/
(MILES US\$)

TIPO	2 010				2 011											TIPO
	ENE - OCT	OCT	NOV	DIC	ENE	FEB	MAR	ABR	MAY	JUN	JUL	AGO	SET	OCT	ENE - OCT	
Agropecuarios	207	14	27	13	184	27	20	16	35	47	54	188	211	50	831	Agropecuarios
Textil	0	0	0	0	0	0	0	0	0	0	0	0	0	0	0	Textil
Maderas y papeles	0	0	0	0	0	0	0	0	0	0	0	0	0	0	0	Maderas y papeles
Químicos	62	57	0	2	0	0	0	0	0	0	0	0	0	0	0	Químicos
Minerales no metálicos	0	0	0	0	0	0	0	0	0	0	0	0	0	0	0	Minerales no metálicos
Sidero - Metalúrgicos y joyería	0	0	0	0	0	0	0	0	0	0	0	0	0	0	0	Sidero - Metalúrgicos y joyería
Metal - Mecánicos	363	0	0	0	0	0	0	0	82	0	0	82	0	0	164	Metal - Mecánicos
Otros No Tradicionales	0	0	0	0	0	0	0	0	0	0	0	0	0	0	0	Otros No Tradicionales
TOTAL	632	71	27	15	184	27	20	16	117	47	54	270	211	50	995	TOTAL

1/ Cifras Preliminares.

Fuente: SUNAT. www.sunat.gob.pe

Elaboración: BCRP, Sucursal Huancayo.

ANEXO 12

PASCO: EXPORTACIONES FOB POR BLOQUE ECONÓMICO Y PAÍSES 1/
(MILES US\$)

BLOQUE ECONÓMICO	2 010				2 011										BLOQUE ECONÓMICO	
	ENE - OCT	OCT	NOV	DIC	ENE	FEB	MAR	ABR	MAY	JUN	JUL	AGO	SET	OCT		ENE - OCT
I. AMÉRICA	124 815	6 036	23 478	4 737	34 247	752	49 618	35 707	52 906	5 399	35 019	9 187	44 975	10 950	278 761	I. AMÉRICA
A. TLCAN	90 707	395	23 478	1 002	34 199	49	33 175	32 095	36 344	47	29 353	6 317	41 100	184	212 865	A. TLCAN
Canadá	74 616	14	22 871	13	34 027	27	33 175	32 095	36 336	26	28 912	162	40 786	184	205 731	Canadá
Estados Unidos	16 090	381	607	988	172	22	0	0	9	21	441	6 155	314	0	7 134	Estados Unidos
México	0	0	0	0	0	0	0	0	0	0	0	0	0	0	0	México
B. CAN	62	57	0	2	0	0	0	0	82	0	0	82	0	0	164	B. CAN
Bolivia	11	6	0	0	0	0	0	0	0	0	0	0	0	0	0	Bolivia
Colombia	0	0	0	0	0	0	0	0	0	0	0	0	0	0	0	Colombia
Ecuador	51	51	0	2	0	0	0	0	82	0	0	82	0	0	164	Ecuador
C. MERCOSUR	23 198	5 584	0	3 733	49	704	3 578	3 611	0	3 678	5 007	2 788	542	7 412	27 369	C. MERCOSUR
Argentina	3 597	1 016	0	0	0	0	0	0	0	0	0	0	0	0	0	Argentina
Brasil	19 272	4 436	0	3 638	0	501	3 344	3 611	0	3 547	4 833	2 302	0	7 330	25 468	Brasil
Paraguay	0	0	0	0	0	0	0	0	0	0	0	0	0	0	0	Paraguay
Uruguay	330	132	0	94	49	203	235	0	0	130	174	486	542	82	1 901	Uruguay
D. OTROS PAÍSES	10 848	0	0	0	0	0	12 864	0	16 480	1 674	659	0	3 333	3 354	38 364	D. OTROS PAÍSES
Chile	10 492	0	0	0	0	0	12 864	0	16 480	1 674	0	0	2 866	3 237	37 122	Chile
Venezuela	0	0	0	0	0	0	0	0	0	0	0	0	0	0	0	Venezuela
Resto de América	356	0	0	0	0	0	0	0	0	0	659	0	467	116	1 242	Resto de América
II. EUROPA	103 048	4 267	6 180	7 521	2 298	3 971	17 687	15 404	35 952	8 467	8 681	54 576	8 595	4 450	160 083	II. EUROPA
A. UNIÓN EUROPEA	81 482	2 270	2 102	3 225	0	2 200	2 004	11 501	30 482	5 577	5 289	50 146	4 380	1 779	113 358	A. UNIÓN EUROPEA
Alemania	3 690	0	82	84	0	0	0	7 680	9 291	5 577	0	29 159	814	0	52 521	Alemania
Bélgica - Luxemburgo	10 538	0	0	2 892	0	0	0	2 428	0	0	0	0	0	0	2 428	Bélgica - Luxemburgo
España	53 795	0	0	0	0	2 200	790	402	5 758	0	3 217	0	0	1 779	14 146	España
Francia	5	0	0	0	0	0	0	0	0	0	0	0	0	0	0	Francia
Italia	6 653	0	0	0	0	0	0	655	0	0	2 072	0	0	0	2 727	Italia
Países Bajos	0	0	0	0	0	0	0	335	0	0	0	0	0	0	335	Países Bajos
Resto Unión Europea	6 802	2 270	2 020	249	0	0	1 215	0	15 433	0	0	20 987	3 566	0	41 200	Resto Unión Europea
B. OTROS PAÍSES	21 566	1 997	4 078	4 296	2 298	1 771	15 683	3 903	5 471	2 890	3 392	4 430	4 216	2 671	46 725	B. OTROS PAÍSES
Suiza	21 566	1 997	4 078	4 296	2 298	1 771	15 683	3 903	5 471	2 890	3 392	4 430	4 216	2 671	46 725	Suiza
Resto de Europa	0	0	0	0	0	0	0	0	0	0	0	0	0	0	0	Resto de Europa
III. ASIA	504 009	95 081	39 158	100 159	17 835	18 311	13 993	53 258	59 415	27 131	86 579	83 140	10 055	98 776	468 493	III. ASIA
China	368 106	53 294	26 823	58 762	14 009	8 426	0	20 811	26 788	1 380	19 492	59 623	7 328	21 364	179 222	China
Japón	39 911	8 022	2 793	12 748	0	9 885	8 253	8 477	14 454	0	4 019	15 445	0	4 704	65 238	Japón
Corea del sur	67 882	33 766	5 529	28 649	0	5 740	15 641	18 172	25 751	63 068	5 169	2 727	72 708	0	208 976	Corea del sur
Resto de Asia	28 109	0	4 013	0	3 826	0	0	8 329	0	0	0	2 903	0	0	15 058	Resto de Asia
IV. AFRICA	74 892	12 056	24 822	52 412	0	0	0	57 181	0	0	41 861	0	31 577	0	130 619	IV. AFRICA
V. OCEANIA	4 006	0	0	0	0	1 667	0	0	0	0	0	0	0	0	1 667	V. OCEANIA
TOTAL EXPORTACIONES	810 770	117 440	93 638	164 828	54 381	24 702	81 298	161 550	148 273	40 997	172 140	146 903	95 203	114 177	1 039 624	TOTAL EXPORTACIONES

1/ Cifras Preliminares.
Fuente: SUNAT, www.sunat.gob.pe
Elaboración: BCRP, Sucursal Huancayo.

ANEXO 13

PASCO: INGRESOS CORRIENTES DEL GOBIERNO CENTRAL
(Miles de nuevos soles)

	2 010				2 011											
	ENE - OCT	OCT	NOV	DIC	ENE	FEB	MAR	ABR	MAY	JUN	JUL	AGO	SET	OCT		ENE - OCT
I. INGRESOS TRIBUTARIOS	24 093	2 889	3 474	3 649	3 368	3 060	3 448	2 823	2 678	2 584	2 906	4 472	3 197	3 406	31 942	I. INGRESOS TRIBUTARIOS
1). Impuesto a la Renta	11 596	1 361	1 296	2 098	1 757	1 154	1 530	1 262	1 083	1 144	1 187	1 341	1 468	1 250	13 174	1). Impuesto a la Renta
Personas Naturales	2 970	251	312	501	523	298	459	190	319	334	331	356	438	221	3 470	Personas Naturales
Personas Jurídicas	7 530	943	921	930	1 226	829	795	737	702	750	731	880	996	962	8 607	Personas Jurídicas
Regularización	1 097	168	63	667	7	26	277	336	62	60	125	105	33	67	1 097	Regularización
2). Impuesto a las Importaciones	0	0	0	0	0	0	0	0	0	0	0	0	0	0	0	2). Impuesto a las Importaciones
3). Impuesto a la Prod. y Consumo	8 723	1 202	1 543	1 234	1 303	1 552	1 351	884	1 265	1 166	1 390	1 722	1 322	1 471	13 425	3). Impuesto a la Prod. y Consumo
Impuesto General a las Ventas	8 707	1 200	1 540	1 232	1 301	1 551	1 349	882	1 263	1 163	1 387	1 720	1 320	1 469	13 406	Impuesto General a las Ventas
Impuesto Selectivo al Consumo (ISC)	16	2	3	2	2	1	2	1	1	3	2	2	2	2	18	Impuesto Selectivo al Consumo (ISC)
4). Otros Ingresos Tributarios	3 773	326	636	317	308	354	567	677	330	274	330	1 410	408	685	5 343	4). Otros Ingresos Tributarios
II. INGRESOS NO TRIBUTARIOS	0	0	0	0	0	0	0	0	0	0	0	0	0	0	0	II. INGRESOS NO TRIBUTARIOS
TOTAL INGRESOS CORRIENTES (I+II)	24 093	2 889	3 474	3 649	3 368	3 060	3 448	2 823	2 678	2 584	2 906	4 472	3 197	3 406	31 942	TOTAL INGRESOS CORRIENTES (I+II)

Fuente: Superintendencia Nacional de Administración Tributaria - SUNAT.

Elaboración: BCRP, Sucursal Huancaayo.

ANEXO 14

PASCO: GASTOS DEL SECTOR PÚBLICO A NIVEL DE DEVENGADOS POR NIVELES DE GOBIERNO 1/
(Miles de nuevos soles)

Niveles de Gobierno	2 010				2 011										Niveles de Gobierno	
	ENE - OCT	OCT	NOV	DIC	ENE	FEB	MAR	ABR	MAY	JUN	JUL	AGO	SET	OCT		ENE - OCT
Gobierno Central o Nacional	193 698	15 739	15 755	29 453	19 362	19 989	15 588	14 022	21 233	16 139	25 307	24 730	26 813	13 632	196 815	Gobierno Central o Nacional
Gobierno Regional de Pasco	186 375	24 477	28 800	38 598	12 251	12 378	17 798	18 530	21 157	19 599	25 204	18 651	40 767	20 944	207 279	Gobierno Regional de Pasco
Gobierno Local (Municipios)	247 265	33 453	38 868	76 512	1 305	6 293	11 060	13 392	18 045	16 142	18 196	16 964	21 511	25 499	148 407	Gobierno Local (Municipios)
TOTAL	627 338	73 669	83 422	144 563	32 919	38 660	44 446	45 943	60 434	51 881	68 707	60 345	89 091	60 075	552 501	TOTAL

1/ Gasto Devengado: Asociado a la verificación del cumplimiento de las obligaciones, esto es la entrega del bien o prestación del servicio.

Fuente: Ministerio de Economía y Finanzas - SIAF.

Elaboración: BCRP, Sucursal Huancayo.

ANEXO 15

PASCO: GASTOS DEVENGADOS DEL GOBIERNO CENTRAL POR GENÉRICA DE GASTO 1/
(Miles de nuevos soles)

Generica de Gasto	2 010				2 011										Generica de Gasto	
	ENE - OCT	OCT	NOV	DIC	ENE	FEB	MAR	ABR	MAY	JUN	JUL	AGO	SET	OCT		ENE - OCT
GASTOS CORRIENTES	171 977	11 548	12 432	19 222	18 804	17 675	13 688	13 724	20 586	15 266	24 339	23 069	26 199	12 685	186 035	GASTOS CORRIENTES
5-21: Personal y Obligaciones Sociales	24 284	2 432	2 533	3 057	4 310	4 085	3 748	4 062	4 244	3 727	5 705	4 030	4 265	4 294	42 471	5-21: Personal y Obligaciones Sociales
5-22: Pensiones y Otras Prest. Sociales	52 819	5 238	4 598	9 128	4 387	4 607	4 404	4 981	4 720	5 508	9 720	4 749	5 001	5 368	53 444	5-22: Pensiones y Otras Prest. Sociales
5-23: Bienes y Servicios	81 116	3 155	4 868	6 170	9 073	6 083	4 203	4 162	10 363	5 605	8 038	13 336	15 926	2 544	79 331	5-23: Bienes y Servicios
5-24: Donaciones y Transferencias	3 206	428	253	262	370	321	303	347	334	266	0	812	283	361	3 398	5-24: Donaciones y Transferencias
5-25: Otros Gastos Corrientes	10 553	296	180	606	664	2 579	1 030	171	926	161	875	142	724	119	7 390	5-25: Otros Gastos Corrientes
GASTOS DE CAPITAL	21 721	4 191	3 323	10 231	558	2 314	1 901	298	646	873	968	1 662	614	947	10 780	GASTOS DE CAPITAL
6-26: Adquisición de Activos No Financieros	18 701	3 636	2 434	7 026	12	180	1 622	50	640	626	629	1 552	501	591	6 404	6-26: Adquisición de Activos No Financieros
6-27: Adquisición de Activos Financieros	0															6-27: Adquisición de Activos Financieros
6-24: Donaciones y Transferencias	2 558	488	255	564	58	165	241	188	6	225	293	104	110	355	1 745	6-24: Donaciones y Transferencias
6-25: Otros Gastos de Capital	462	67	634	2 641	488	1 969	38	60	0	22	45	5	3	2	2 631	6-25: Otros Gastos de Capital
TOTAL GOBIERNO CENTRAL	193 698	15 739	15 755	29 453	19 362	19 989	15 588	14 022	21 233	16 139	25 307	24 730	26 813	13 632	196 815	TOTAL GOBIERNO CENTRAL

1/ Gastos en el departamento de la Presidencia del Consejo de Ministros (PCM), Poder Judicial, Ministerio Público, RENIEC y Ministerios.

Gasto Devengado: Asociado a la verificación del cumplimiento de las obligaciones, esto es la entrega del bien o prestación del servicio.

Fuente: Ministerio de Economía y Finanzas - SIAF.

Elaboración: BCRP, Sucursal Huancayo.

ANEXO 16

PASCO: GASTOS DEVENGADOS DEL GOBIERNO REGIONAL DE PASCO POR GENÉRICA DE GASTO 1/

(Miles de nuevos soles)

Generica de Gasto	2 010				2 011										Generica de Gasto	
	ENE - OCT	OCT	NOV	DIC	ENE	FEB	MAR	ABR	MAY	JUN	JUL	AGO	SET	OCT		ENE - OCT
GASTOS CORRIENTES	130 184	14 223	14 957	19 609	12 236	11 868	11 002	12 082	14 303	13 600	16 270	15 221	14 647	14 685	135 914	GASTOS CORRIENTES
5-21: Personal y Obligaciones Sociales	94 458	9 698	10 220	12 580	10 706	9 400	8 475	9 282	10 707	9 996	11 849	9 902	9 949	9 992	100 257	5-21: Personal y Obligaciones Sociales
5-22: Pensiones y Otras Prest. Sociales	8 155	777	762	1 256	1 112	721	787	764	782	815	1 044	772	783	777	8 356	5-22: Pensiones y Otras Prest. Sociales
5-23: Bienes y Servicios	24 415	3 606	3 903	5 530	346	1 675	1 668	1 964	2 754	2 729	3 262	3 230	3 688	3 856	25 171	5-23: Bienes y Servicios
5-25: Otros Gastos Corrientes	3 156	142	72	243	72	72	72	73	60	60	115	1 317	227	60	2 129	5-25: Otros Gastos Corrientes
GASTOS DE CAPITAL	56 191	10 253	13 842	18 990	15	510	6 795	6 448	6 853	6 000	8 934	3 430	26 120	6 259	71 365	GASTOS DE CAPITAL
6-26: Adquisición de Activos No Financieros	46 499	10 253	13 842	18 990	15	510	6 795	6 448	6 853	6 000	8 029	3 430	16 821	6 259	61 161	6-26: Adquisición de Activos No Financieros
6-24: Donaciones y Transferencias	9 693	0	0	0	0	0	0	0	0	0	905	0	9 299	0	10 204	6-24: Donaciones y Transferencias
6-25: Otros Gastos de Capital	0	0	0	0	0	0	0	0	0	0	0	0	0	0	0	6-25: Otros Gastos de Capital
TOTAL GOBIERNO REGIONAL	186 375	24 477	28 800	38 598	12 251	12 378	17 798	18 530	21 157	19 599	25 204	18 651	40 767	20 944	207 279	TOTAL GOBIERNO REGIONAL

1/ Gastos del Gobierno Regional de Pasco a través de su Sede Central y Unidades Ejecutoras

Gasto Devengado: Asociado a la verificación del cumplimiento de las obligaciones, esto es la entrega del bien o prestación del servicio.

Fuente: Ministerio de Economía y Finanzas - SIAF

Elaboración: BCRP, Sucursal Huancayo.

ANEXO 17

PASCO: GASTOS DEVENGADOS DE LOS GOBIERNO LOCALES POR GENÉRICA DE GASTO 1/

(Miles de nuevos soles)

Generica de Gasto	2 010				2 011										Generica de Gasto	
	ENE - OCT	OCT	NOV	DIC	ENE	FEB	MAR	ABR	MAY	JUN	JUL	AGO	SET	OCT		ENE - OCT
GASTOS CORRIENTES	60 886	6 314	7 389	12 256	1 305	5 248	6 063	6 167	7 541	8 061	8 342	6 869	7 915	7 863	65 376	GASTOS CORRIENTES
5-21: Personal y Obligaciones Sociales	23 430	2 263	2 502	3 567	1 223	3 007	2 530	2 369	2 131	2 442	3 271	2 307	2 308	2 523	24 111	5-21: Personal y Obligaciones Sociales
5-22: Pensiones y Otras Prest. Sociales	4 867	411	586	976	36	125	140	179	559	1 038	468	323	1 005	613	4 485	5-22: Pensiones y Otras Prest. Sociales
5-23: Bienes y Servicios	27 877	3 154	3 598	6 562	36	2 038	3 202	3 030	3 788	3 649	4 007	3 492	4 017	3 760	31 019	5-23: Bienes y Servicios
5-24: Donaciones y Transferencias	3 697	319	437	1 026	0	51	132	530	610	1 067	533	667	494	852	4 937	5-24: Donaciones y Transferencias
5-25: Otros Gastos Corrientes	1 015	168	267	124	11	27	59	59	452	-136	62	81	91	116	823	5-25: Otros Gastos Corrientes
GASTOS DE CAPITAL	184 882	26 296	31 121	64 129	0	1 044	4 997	7 224	10 504	8 081	9 854	10 095	13 596	17 580	82 975	GASTOS DE CAPITAL
6-26: Adquisición de Activos No Financieros	183 481	26 202	30 682	64 010	0	1 044	4 629	7 224	10 504	7 981	9 766	10 095	13 596	17 580	82 419	6-26: Adquisición de Activos No Financieros
6-24: Donaciones y Transferencias	0	0	0	0	0	0	0	0	0	0	0	0	0	0	0	6-24: Donaciones y Transferencias
6-25: Otros Gastos de Capital	1 401	93	438	119	0	0	368	0	0	100	88	0	0	0	556	6-25: Otros Gastos de Capital
SERVICIO DE LA DEUDA	1 496	843	357	126	0	0	0	0	0	0	0	0	0	56	56	SERVICIO DE LA DEUDA
7-28: Servicio de la Deuda Pública	1 496	843	357	126	0	0	0	0	0	0	0	0	0	56	56	7-28: Servicio de la Deuda Pública
TOTAL GOBIERNO LOCALES	247 265	33 453	38 868	76 512	1 305	6 293	11 060	13 392	18 045	16 142	18 196	16 964	21 511	25 499	148 407	TOTAL GOBIERNO LOCALES

1/ Gastos de todas las Municipalidades provinciales y distritales.

Gasto Devengado: Asociado a la verificación del cumplimiento de las obligaciones, esto es la entrega del bien o prestación del servicio.

Fuente: Ministerio de Economía y Finanzas - SIAF

Elaboración: BCRP, Sucursal Huancayo.

ANEXO 18

PASCO: INVERSIONES DEVENGADAS DEL SECTOR PÚBLICO POR NIVELES DE GOBIERNO 1/

(Miles de nuevos soles)

Niveles de Gobierno	2 010				2 011										Niveles de Gobierno	
	ENE - OCT	OCT	NOV	DIC	ENE	FEB	MAR	ABR	MAY	JUN	JUL	AGO	SET	OCT		ENE - OCT
Gobierno Central o Nacional	18 701	3 636	2 434	7 026	12	180	1 622	50	640	626	629	1 552	501	591	6 404	Gobierno Central o Nacional
Gobierno Regional de Pasco	46 499	10 253	13 842	18 990	15	510	6 795	6 448	6 853	6 000	8 029	3 430	16 821	6 259	61 161	Gobierno Regional de Pasco
Gobierno Local (Municipios)	183 481	26 202	30 682	64 010	0	1 044	4 629	7 224	10 504	7 981	9 766	10 095	13 596	17 580	82 419	Gobierno Local (Municipios)
TOTAL	248 682	40 091	46 958	90 025	27	1 734	13 047	13 723	17 998	14 607	18 424	15 078	30 918	24 430	149 985	TOTAL

1/ Gasto Devengado: Asociado a la verificación del cumplimiento de las obligaciones, esto es la entrega del bien o prestación del servicio.

Fuente: Ministerio de Economía y Finanzas - SIAF.

Elaboración: BCRP, Sucursal Huancayo.

ANEXO 19

PASCO: INVERSIONES DEVENGADAS DEL GOBIERNO CENTRAL POR FUNCIONES 1/

(Miles de nuevos soles)

Funciones	2 010				2 011										Funciones	
	ENE - OCT	OCT	NOV	DIC	ENE	FEB	MAR	ABR	MAY	JUN	JUL	AGO	SET	OCT		ENE - OCT
05: Orden Público y Seguridad	0	0	31	0	0	0	0	0	0	0	0	0	0	0	0	05: Orden Público y Seguridad
06: Justicia	79	4	1	12	0	15	5	2	2	1	5	9	11	11	61	06: Justicia
07: Trabajo	3	0	0	0	0	0	0	0	0	0	0	0	0	0	0	07: Trabajo
08: Comercio	0	0	0	0	0	0	0	0	0	0	0	0	0	0	0	08: Comercio
10: Agropecuaria	834	54	488	303	12	41	544	40	76	78	162	47	86	81	1 167	10: Agropecuaria
12: Energía	1 229	199	2	3	0	106	0	0	35	85	56	1	0	1	285	12: Energía
14: Industria	36	16	31	25	0	3	9	3	9	0	10	0	0	1	35	14: Industria
15: Transporte	10 899	2 863	1 264	6 330	0	15	0	3	35	254	217	746	24	293	1 587	15: Transporte
16: Comunicaciones	385	15	0	40	0	0	15	0	0	70	79	59	0	0	223	16: Comunicaciones
17: Medio Ambiente	8	0	0	0	0	0	0	0	0	0	0	0	0	0	0	17: Medio Ambiente
18: Saneamiento	110	89	22	11	0	0	152	0	0	0	47	28	84	48	359	18: Saneamiento
20: Salud	0	0	0	0	0	0	0	0	0	0	0	0	0	0	0	20: Salud
21: Cultura y Deporte	0	0	0	5	0	0	0	0	0	0	0	0	0	0	0	21: Cultura y Deporte
22: Educación	5 079	354	592	284	0	0	896	2	484	138	44	662	292	156	2 674	22: Educación
23: Protección Social	41	41	2	14	0	0	0	0	0	0	8	0	4	0	12	23: Protección Social
TOTAL GOBIERNO CENTRAL	18 701	3 636	2 434	7 026	12	180	1 622	50	640	626	629	1 552	501	591	6 404	TOTAL GOBIERNO CENTRAL

1/ Gastos en el departamento de la Presidencia del Consejo de Ministros (PCM), Poder Judicial, Ministerio Público, RENIEC y Ministerios.

Gasto Devengado: Asociado a la verificación del cumplimiento de las obligaciones, esto es la entrega del bien o prestación del servicio.

Fuente: Ministerio de Economía y Finanzas - SIAF.

Elaboración: BCRP, Sucursal Huancayo.

ANEXO 20

PASCO: INVERSIONES DEVENGADAS DEL GOBIERNO REGIONAL DE PASCO POR FUNCIONES 1/
(Miles de nuevos soles)

Funciones	2 010				2 011												Funciones
	ENE - OCT	OCT	NOV	DIC	ENE	FEB	MAR	ABR	MAY	JUN	JUL	AGO	SET	OCT	ENE - OCT		
03: Plan., Gest. y Reserv. de Contingencia	1 016	109	64	112	0	0	9	48	144	65	85	104	69	52	575	03: Plan., Gest. y Reserv. de Contingencia	
04: Defensa y Seguridad Nacional	0	0	2	38	0	0	0	0	0	0	0	0	5	0	5	04: Defensa y Seguridad Nacional	
05: Orden Público y Seguridad	0	0	85	98	0	0	0	0	0	41	45	36	100	36	258	05: Orden Público y Seguridad	
07: Trabajo	10	0	3	11	0	0	0	0	0	0	11	0	0	0	11	07: Trabajo	
09: Turismo	1	1	0	0	0	0	0	0	0	0	0	0	4	0	4	09: Turismo	
10: Agropecuaria	2 956	228	377	732	0	33	141	885	42	532	265	415	205	486	3 004	10: Agropecuaria	
11: Pesca	9	0	0	0	0	0	0	0	0	0	0	13	0	2	15	11: Pesca	
12: Energía	78	12	56	205	0	93	0	9	6	38	82	43	81	56	407	12: Energía	
13: Minería	0	0	0	0	0	0	0	0	0	0	0	0	7	0	7	13: Minería	
14: Industria	1	1	0	0	0	0	0	0	0	0	0	0	0	6	6	14: Industria	
15: Transporte	12 552	5 007	7 301	8 711	0	148	2 394	232	2 330	1 686	3 158	547	4 527	1 025	16 047	15: Transporte	
16: Comunicaciones	0	0	0	8	0	0	0	0	7	0	0	0	0	0	7	16: Comunicaciones	
17: Medio Ambiente	78	0	0	0	0	0	0	0	0	0	0	0	28	42	70	17: Medio Ambiente	
18: Saneamiento	4 765	369	616	1 138	0	0	1 761	2 443	1 738	891	709	184	5 141	1 001	13 868	18: Saneamiento	
19: Vivienda y Desarrollo Urbano	5	2	0	0	0	0	0	0	0	0	0	0	0	0	0	19: Vivienda y Desarrollo Urbano	
20: Salud	4 740	1 083	1 784	2 294	0	0	484	191	207	598	1 321	140	2 536	508	5 985	20: Salud	
21: Cultura y Deporte	0	0	0	0	0	0	0	240	519	310	572	525	533	597	3 296	21: Cultura y Deporte	
22: Educación	20 058	3 375	3 436	5 597	9	231	1 988	2 376	1 824	1 800	1 599	1 329	3 370	2 373	16 899	22: Educación	
23: Protección Social	232	67	119	45	7	4	18	24	38	38	182	95	217	75	697	23: Protección Social	
24: Previsión Social	0	0	0	0	0	0	0	0	0	0	0	0	0	0	0	24: Previsión Social	
TOTAL GOBIERNO REGIONAL	46 499	10 253	13 842	18 990	15	510	6 795	6 448	6 853	6 000	8 029	3 430	16 821	6 259	61 161	TOTAL GOBIERNO REGIONAL	

1/ Gastos del Gobierno Regional de Pasco a través de su Sede Central y Unidades Ejecutoras

Gasto Devengado: Asociado a la verificación del cumplimiento de las obligaciones, esto es la entrega del bien o prestación del servicio.

Fuente: Ministerio de Economía y Finanzas - SIAF

Elaboración: BCRP, Sucursal Huancayo.

ANEXO 21

PASCO: INVERSIONES DEVENGADAS DE LOS GOBIERNOS LOCALES POR FUNCIONES 1/
(Miles de nuevos soles)

Funciones	2 010				2 011												Funciones
	ENE - OCT	OCT	NOV	DIC	ENE	FEB	MAR	ABR	MAY	JUN	JUL	AGO	SET	OCT	ENE - OCT		
03: Plan., Gest. y Reserv. de Contingencia	19 886	2 184	2 491	5 368	0	187	904	1 134	2 069	905	1 583	1 626	2 773	1 933	13 114	03: Plan., Gest. y Reserv. de Contingencia	
05: Orden Público y Seguridad	2 700	552	379	996	0	66	109	191	266	477	278	405	645	542	2 960	05: Orden Público y Seguridad	
08: Comercio	8 182	563	61	544	0	0	2	54	896	250	-81	30	90	334	1 574	08: Comercio	
09: Turismo	1 169	18	316	551	0	0	73	3	60	285	352	205	880	78	1 936	09: Turismo	
10: Agropecuaria	8 169	1 608	2 581	6 371	0	43	137	142	446	446	1 248	208	318	350	3 338	10: Agropecuaria	
11: Pesca	74	0	32	93	0	0	0	0	0	0	0	0	0	0	0	11: Pesca	
12: Energía	1 422	135	215	542	0	0	0	4	8	17	13	5	1	37	85	12: Energía	
14: Industria	1 516	17	144	222	0	8	12	25	15	19	19	36	118	38	289	14: Industria	
15: Transporte	55 724	7 616	9 139	15 825	0	359	1 526	2 309	1 642	2 042	3 076	2 573	3 350	3 317	20 195	15: Transporte	
16: Comunicaciones	320	4	147	221	0	0	0	0	0	20	2	0	11	8	42	16: Comunicaciones	
17: Medio Ambiente	6 623	642	985	2 232	0	141	164	324	457	363	486	430	609	1 075	4 048	17: Medio Ambiente	
18: Saneamiento	28 364	6 002	6 224	12 222	0	5	482	1 441	1 424	1 287	1 095	2 346	2 287	6 099	16 468	18: Saneamiento	
19: Vivienda y Desarrollo Urbano	1 387	58	250	491	0	13	159	122	198	154	178	229	413	635	2 102	19: Vivienda y Desarrollo Urbano	
20: Salud	5 712	969	505	1 686	0	8	3	125	301	83	34	83	194	374	1 205	20: Salud	
21: Cultura y Deporte	16 808	1 944	1 483	4 149	0	71	63	810	418	407	489	556	654	555	4 024	21: Cultura y Deporte	
22: Educación	18 683	3 029	4 404	9 504	0	134	756	450	1 882	961	594	926	753	1 033	7 489	22: Educación	
23: Protección Social	6 744	860	1 326	2 992	0	10	239	88	423	265	399	436	501	1 171	3 532	23: Protección Social	
TOTAL GOBIERNOS LOCALES	183 481	26 202	30 682	64 010	0	1 044	4 629	7 224	10 504	7 981	9 766	10 095	13 596	17 580	82 419	TOTAL GOBIERNOS LOCALES	

1/ Gastos de todas las Municipalidades provinciales y distritales.

Gasto Devengado: Asociado a la verificación del cumplimiento de las obligaciones, esto es la entrega del bien o prestación del servicio.

Fuente: Ministerio de Economía y Finanzas - SIAF

Elaboración: BCRP, Sucursal Huancayo.

ANEXO 22

PASCO: DEPÓSITOS EN EL SISTEMA FINANCIERO
(Miles de nuevos soles)

ENTIDADES FINANCIERAS	2010			2011									
	OCT	NOV	DIC	ENE	FEB	MAR	ABR	MAY	JUN	JUL	AGO	SET	OCT
I. EMPRESAS BANCARIAS	146 257	156 817	162 223	158 663	156 048	184 687	178 978	167 673	161 017	168 817	161 932	162 787	162 646
Crédito	66 076	72 847	69 277	71 356	66 534	84 445	81 049	77 157	75 746	77 011	76 224	77 998	78 599
Interbank	12 634	12 827	14 921	16 656	17 622	15 280	14 631	15 513	14 524	14 466	15 223	15 214	15 390
Continental	67 495	71 098	77 979	70 608	71 843	84 918	83 272	74 962	70 724	77 325	70 476	69 564	68 642
Banco del Trabajo													
Banco Financiero	52	45	45	42	48	44	26	40	23	14	8	11	15
II. INSTITUCIONES DE MICROFINANZAS	28 681	30 069	31 420	32 890	31 786	32 131	33 358	34 076	34 452	35 150	36 531	37 525	38 017
Empresas Financieras	805	918	851	1 022	972	1 040	1 194	1 338	1 418	1 540	2 285	2 233	2 141
CrediScotia	689	747	684	655	645	647	687	704	737	692	772	824	832
Financiera TFC	-	-	-	-	-	-	-	-	-	-	-	-	-
Financiera Confianza	116	171	167	368	327	393	508	634	680	848	1 513	1 409	1 309
Financiera Efectiva	-	-	-	-	-	-	-	-	-	-	-	-	-
Cajas Municipales	27 877	29 152	30 569	31 868	30 813	31 091	32 164	32 738	33 034	33 610	34 246	35 292	35 877
CMAAC Huancayo	23 983	24 787	25 868	26 646	25 596	25 250	26 219	26 850	27 106	27 623	28 034	28 802	29 374
CMAAC Maynas	3 894	4 365	4 701	5 222	5 217	5 841	5 945	5 887	5 928	5 987	6 212	6 490	6 502
EDPYMES	-	-	-	-	-	-	-	-	-	-	-	-	-
Edpyme Solidaridad													
III. BANCO DE LA NACIÓN	167 554	166 155	162 171	154 148	151 759	149 875	151 164	150 493	150 977	151 910	154 312	165 412	163 620
TOTAL (I + II + III)	342 493	353 042	355 814	345 701	339 593	366 693	363 500	352 242	346 446	355 876	352 775	365 724	364 283

Fuente: SBS.

Elaboración: BCRP, Sucursal Huancayo.

ANEXO 23

PASCO: DEPÓSITOS, POR PRINCIPALES PROVINCIAS, SIN INCLUIR AL BANCO DE LA NACIÓN - OCTUBRE 2011

(Miles de nuevos soles)

ENTIDADES FINANCIERAS	DEPÓSITOS						TOTAL DEPÓSITOS		
	PASCO			OXAPAMPA			CERRO DE PASCO		
	M/N	M/E	TOTAL	M/N	M/E	TOTAL	M/N	M/E	TOTAL
I. EMPRESAS BANCARIAS	110 301	41 255	151 556	8 974	2 116	11 090	119 275	43 371	162 646
Crédito	47 740	19 770	67 509	8 974	2 116	11 090	56 714	21 885	78 599
Interbank	11 889	3 501	15 390				11 889	3 501	15 390
Continental	50 657	17 985	68 642				50 657	17 985	68 642
Financiero	15	0	15				15	0	15
II. INSTITUCIONES DE MICROFINANZAS	31 192	2 885	34 077	3 851	90	3 940	35 043	2 974	38 017
EMPRESAS FINANCIERAS	2 090	51	2 141	-	-	-	2 090	51	2 141
CrediScotia 1/	818	13	832				818	13	832
Financiera TFC 2/	-	-	-				-	-	-
Financiera Confianza 3/	1 271	38	1 309				1 271	38	1 309
Financiera Efectiva 4/	-	-	-				-	-	-
CAJAS MUNICIPALES	29 103	2 834	31 936	3 851	90	3 940	32 953	2 923	35 877
CMAC Huancayo	22 973	2 461	25 434	3 851	90	3 940	26 824	2 550	29 374
CMAC Maynas	6 129	373	6 502				6 129	373	6 502
EDPYMES	-	-	-	-	-	-	-	-	-
Edpyme Solidaridad	-	-	-				-	-	-
TOTAL	141 493	44 140	185 633	12 824	2 206	15 030	154 318	46 345	200 663

1/ CrediScotia a partir de enero de 2009, antes Banco de Trabajo

2/ Financiera TFC a partir de agosto de 2008

3/ Financiera Confianza a partir de setiembre de 2009, antes Edpyme Confianza

4/ Financiera Efectiva a partir de abril de 2010.

Fuente: SBS.

Elaboración: BCRP, Sucursal Huancayo.

ANEXO 24

PASCO: CRÉDITOS DEL SISTEMA FINANCIERO AL SECTOR PRIVADO
(Saldos en miles de nuevos soles)

ENTIDADES FINANCIERAS	2010			2011									
	OCT	NOV	DIC	ENE	FEB	MAR	ABR	MAY	JUN	JUL	AGO	SET	OCT
I. EMPRESAS BANCARIAS	142 419	145 819	145 538	145 952	148 035	153 868	153 821	159 419	168 092	168 004	179 097	188 400	186 185
Crédito	46 177	46 414	46 440	47 260	48 842	50 104	50 489	51 710	54 860	55 629	58 880	60 397	61 642
Interbank	15 557	15 593	15 614	15 770	15 932	16 178	16 173	16 187	16 560	16 519	16 891	20 107	17 493
Continental	80 685	83 812	83 484	82 923	83 262	87 586	87 159	91 522	96 672	95 853	103 317	107 886	107 030
Banco de Trabajo													
Banco Financiero	-	-	-	-	-	-	-	-	-	3	8	10	20
II. INSTITUCIONES DE MICROFINANZAS	70 922	73 847	76 580	77 959	80 090	82 294	85 188	86 119	87 390	88 364	88 952	91 174	93 821
Empresas Financieras	27 409	28 973	30 132	30 496	31 597	32 780	34 716	34 701	35 534	35 953	36 439	37 519	38 467
CrediScotia	13 001	13 738	14 583	14 802	15 357	16 303	16 888	17 614	18 291	18 477	18 617	18 818	19 243
Financiera TFC	549	534	525	503	478	456	1 552	428	429	429	410	410	414
Financiera Confianza	12 921	13 727	13 869	14 002	14 484	14 617	14 796	14 986	15 061	15 155	15 405	16 251	16 749
Financiera Efectiva	939	975	1 154	1 189	1 277	1 403	1 480	1 671	1 752	1 892	2 008	2 040	2 062
Cajas Municipales	43 513	44 874	46 448	46 139	47 145	48 053	49 003	49 951	50 277	50 814	50 910	52 041	53 685
CMAC Huancayo	36 535	37 785	39 307	39 188	39 840	40 631	41 381	42 108	42 215	42 471	42 352	43 140	44 530
CMAC Maynas	6 978	7 089	7 141	6 951	7 305	7 422	7 622	7 844	8 062	8 343	8 557	8 902	9 154
EDPYMES	-	-	-	1 324	1 348	1 461	1 469	1 467	1 579	1 597	1 603	1 614	1 668
Edpyme Solidaridad				1 324	1 348	1 461	1 469	1 467	1 579	1 597	1 603	1 614	1 668
Edpyme Confianza													
III. BANCO DE LA NACIÓN	24 680	24 680	24 680	28 679	28 679	28 679	28 953	28 953	29 181	29 181	29 181	29 181	29 181
TOTAL (I + II + III)	238 021	244 346	246 798	252 590	256 804	264 841	267 962	274 491	284 663	285 548	297 229	308 755	309 186

Fuente: SBS.

Elaboración: BCRP, Sucursal Huancayo.

ANEXO 25

PASCO: CRÉDITOS, POR PRINCIPALES PROVINCIAS, SIN INCLUIR AL BANCO DE LA NACIÓN - OCTUBRE 2011

(Miles de nuevos soles)

ENTIDADES FINANCIERAS	COLOCACIONES						TOTAL COLOCACIONES		
	PASCO			OXAPAMPA			CERRO DE PASCO		
	M/N	M/E	TOTAL	M/N	M/E	TOTAL	M/N	M/E	TOTAL
I. EMPRESAS BANCARIAS	119 348	55 316	174 664	11 017	503	11 520	130 365	55 819	186 185
Crédito	46 406	3 716	50 122	11 017	503	11 520	57 423	4 219	61 642
Interbank	16 870	623	17 493				16 870	623	17 493
Continental	56 052	50 978	107 030				56 052	50 978	107 030
Financiero	20	-	20				20	-	20
II. INSTITUCIONES DE MICROFINANZAS	78 957	265	79 222	14 571	27	14 598	93 528	292	93 821
EMPRESAS FINANCIERAS	38 459	8	38 467	-	-	-	38 459	8	38 467
CrediScotia 1/	19 243	-	19 243				19 243	-	19 243
Financiera TFC 2/	414	-	414				414	-	414
Financiera Confianza 3/	16 740	8	16 749	-	-	-	16 740	8	16 749
Financiera Efectiva 4/	2 062	-	2 062				2 062	-	2 062
CAJAS MUNICIPALES	38 830	256	39 086	14 571	27	14 598	53 401	284	53 685
CMAC Huancayo	29 892	40	29 932	14 571	27	14 598	44 463	67	44 530
CMAC Maynas	8 938	217	9 154				8 938	217	9 154
EDPYMES	1 668	-	1 668	-	-	-	1 668	-	1 668
Edpyme Solidaridad 5/	1 668	-	1 668				1 668	-	1 668
TOTAL	198 306	55 581	253 886	25 588	531	26 119	223 894	56 111	280 005

1/ CrediScotia a partir de enero de 2009, antes Banco de Trabajo

2/ Financiera TFC a partir de agosto de 2008

3/ Financiera Confianza a partir de setiembre de 2009, antes Edpyme Confianza

4/ Financiera Efectiva a partir de abril de 2010.

5/ Edpyme Solidaridad a partir de enero de 2011.

Fuente: SBS.

Elaboración: BCRP, Sucursal Huancayo.

ANEXO 26

PASCO: CARTERA PESADA DEL SISTEMA FINANCIERO
(En porcentajes)

ENTIDADES FINANCIERAS	2010			2 011									
	OCT	NOV	DIC	ENE	FEB	MAR	ABR	MAY	JUN	JUL	AGO	SET	OCT 2/
I. EMPRESAS BANCARIAS	1,2	1,1	0,9	0,7	1,5	1,6	1,5	1,8	0,5	1,7	1,6	1,6	1,6
II. INSTITUCIONES DE MICROFINANZAS													
Empresas Financieras	1,8	1,8	1,5	1,7	1,7	2,1	2,0	1,9	2,1	2,0	2,0	1,9	1,9
Cajas Municipales	3,9	3,6	3,1	3,3	3,3	3,2	3,3	3,2	2,9	2,8	3,1	2,9	2,9
Edpymes	-	-	-	5,2	5,8	5,1	5,7	5,8	5,1	5,0	4,8	3,7	3,7
III. BANCO DE LA NACIÓN 1/	0,5	0,5	0,5	0,4	0,5	0,5	0,4	0,4	0,4	0,4	0,5	0,6	0,6
TOTAL	1,7	1,6	1,4	1,2	1,8	1,9	1,8	1,9	0,9	1,8	1,9	1,8	1,8

1/ Sólo considera los créditos de consumo.

2/ Preliminar

Fuente: Hasta noviembre de 2007, empresas financieras del departamento.

A partir de diciembre de 2007, Superintendencia de Banca y Seguros (SBS).

Elaboración: BCRP, Sucursal Huancayo.

VI. FICHA TÉCNICA

Metodología del Cálculo del Indicador de Actividad Económica Regional de Pasco

El Indicador de Actividad Económica Regional es un indicador parcial de corto plazo, que busca medir el desenvolvimiento de la economía regional, a partir de la evolución de la actividad de los principales sectores. Los sectores considerados representan el 84,0 por ciento del Valor Agregado Bruto del departamento, publicado por el INEI.

El indicador regional, se obtiene mediante la agregación ponderada de los índices sectoriales, utilizando como factor de ponderación la estructura porcentual anual del año 2007, elaborado por el INEI.

$$\text{Indicador Regional} = \sum_{i=1}^n I_{\text{sector } i(t)} * w_i$$

I_i = Índice del sector i en el período (mes) t

n = Número de sectores que componen el índice

w_i = Peso relativo ponderado del sector i en base a su contribución al PBI departamental 2007.

Lo sectores que incluye el indicador son: agropecuario, minería, manufactura, electricidad, construcción, servicios gubernamentales y servicios financieros.

El índice de los sectores agropecuario, minería, manufactura y electricidad se calcula en base al Valor Bruto de Producción, de la siguiente manera:

$$\text{Indice sector } i = \left[\frac{VBP_{it}}{VBP_i \text{ prom. 2007}} \right] * 100$$

Donde:

i = Sector analizado

VBP_{it} = Valor Bruto de la Producción del sector i del mes t a precios de 1994.

$VBP \text{ prom } i \text{ 2007}$ = Valor Bruto de Producción promedio 2007 del sector i a precios de 1994.

Características del procedimiento:

- a) La clasificación de los sectores productivos se basa en la Clasificación Industrial Internacional Uniforme (CIIU-Revisión 3).
- b) Las fuentes de la información sectorial son:
 - Para los sectores agropecuario y minería, los respectivos ministerios sectoriales.
 - Para el sector manufactura, la fuente es el Ministerio de la Producción de Pasco, que elabora estadísticas de producción de oxido de calcio.
 - Para el sector electricidad, la fuente es el Organismo Supervisor de la Inversión en Energía y Minería (Osinermin).
 - Para el sector construcción, la fuente es la empresa Cemento Andino.
 - Para los sectores servicios gubernamentales y servicios financieros, las fuentes son el Ministerio de Economía y Finanzas (Sistema Integrado de Administración Financiera del Sector Público SIAF-SP) y la Superintendencia de Banca, Seguros y AFP, respectivamente.
- c) El valor bruto de producción (VBP) de los sectores agropecuario, minería, y electricidad, se obtiene de la aplicación de los precios del año base (1994), a los volúmenes de producción de los sectores respectivos. Los precios del año base, son los utilizados por la Dirección Nacional de Cuentas Nacionales del INEI.
- d) El VBP del sector construcción se estima de manera indirecta y se utiliza como información básica los despachos de cemento.

- e) El VBP del sector servicios gubernamentales se calcula a partir del gasto en *Remuneraciones* y compra de *Bienes y Servicios* del Gobierno Regional, que se deflactan a precios del año 1994, utilizando el IPC e IPM, respectivamente. La fuente es el Ministerio de Economía y Finanzas.
- f) El VBP del sector Servicios Financieros se calcula a partir de la sumatoria de los saldos de intermediación (créditos directos y depósitos) de las instituciones financieras que operan en el departamento, deflactados a precios de 1994, utilizando el IPC.

Estructura del Indicador de Actividad Económica Regional

SECTOR	PONDERACION (%) 2007
Agropecuario	9,1
Minería	56,2
Manufactura	2,9
Electricidad	2,6
Construcción	6,0
Servicios Gubernamentales	5,3
Servicios Financieros	1,8
TOTAL	84,0

Nota: Para el caso del sector servicios financieros, se considera el peso del sector a nivel nacional.