



BANCO CENTRAL DE RESERVA DEL PERÚ

SUCURSAL HUANCAYO

**SÍNTESIS ECONÓMICA DE PASCO
SETIEMBRE 2011¹**

DEPARTAMENTO ESTUDIOS ECONÓMICOS

¹ En la elaboración de este informe participaron: Francisco Callupe Casaño y Miguel Angel Campos Arias.

CONTENIDO

RESEÑA INTRODUCTORIA.....	3
I. ACTIVIDAD PRODUCTIVA.....	4
1.1. Producción.....	4
1.1.1. Producción Agropecuaria.....	5
1.1.2. Producción Minera.....	8
1.1.3. Producción Manufacturera.....	9
1.1.4. Construcción.....	10
1.1.5. Producción Eléctrica.....	11
1.2. Turismo.....	12
II. SECTOR EXTERNO.....	13
2.1 Exportaciones.....	13
III. FINANZAS PÚBLICAS.....	15
3.1. Ingresos del Gobierno Central.....	15
3.2. Gastos del Sector Público.....	16
3.3. Inversiones del Sector Público.....	18
IV. MONEDA Y CRÉDITO.....	20
4.1. Depósitos del Sistema Financiero.....	20
4.2. Crédito del Sistema Financiero.....	22
4.3. Créditos al Sector Micro Financiero.....	25
V. INFORMACIÓN ESTADÍSTICA	
Anexo 1: Producción Agropecuaria.....	28
Anexo 2: Superficie Sembrada por Campaña.....	29
Anexo 3: Superficie Cosechada.....	30
Anexo 4: Producción Minera Metálica.....	31
Anexo 5 y 6: Producción Manufacturera.....	32
Anexo 7: Producción Eléctrica.....	33
Anexo 8: Arribos por Categorías.....	34
Anexo 9: Exportaciones FOB por Grupo de Producto.....	35
Anexo 10: Exportaciones de Productos Tradicionales.....	36
Anexo 11: Exportaciones de Productos No Tradicionales.....	37
Anexo 12: Exportaciones por Bloque Económico y Países.....	38
Anexo 13: Ingresos Corrientes del Gobierno Central.....	39
Anexo 14 y 15: Gasto del Sector Público y del Gobierno Central por Genérica de Gasto.....	40
Anexo 16 y 17: Gastos del Gobierno Regional y Gobiernos Locales por Genérica de Gasto.....	41
Anexo 18 y 19: Inversiones del Sector Público y del Gobierno Central por Funciones.....	42
Anexo 20 y 21: Inversiones del Gobierno Regional y Gobiernos Locales por Funciones.....	43
Anexo 22: Depósitos del Sistema Financiero.....	44
Anexo 23: Depósitos en Empresas Bancarias y de Microfinanzas por principales provincias.....	45
Anexo 24: Créditos del Sistema Financiero al Sector Privado.....	46
Anexo 25: Crédito de las Empresas Bancarias y de Microfinanzas por principales provincias.....	47
Anexo 26: Cartera Pesada del Sistema Financiero.....	48
VI. FICHA TÉCNICA.....	49

DIRECCIÓN EN INTERNET

<http://www.bcrp.gob.pe>

RESEÑA INTRODUCTORIA

Entre enero y setiembre, el **indicador de actividad económica regional** se contrajo en 0,9 por ciento, ante la menor actividad minera (-6,0 por ciento), de la manufactura (-6,9 por ciento) y la construcción (-13,4 por ciento). No obstante, creció la actividad agropecuaria (23,8 por ciento), electricidad (28,8 por ciento), y los servicios gubernamentales (2,3 por ciento) y financieros (21,7 por ciento).

Las **exportaciones** del mes totalizaron US\$ 95,2 millones, superior en US\$ 22,7 millones (31,3 por ciento), al aumentar los envíos de concentrados mineros (cobre), además de café y productos agropecuarios no tradicionales (derivados de café, cacao y frutas). Entre enero y setiembre sumó US\$ 925,4 millones, mayor en US\$ 232,1 millones (33,5 por ciento), resaltando los mayores envíos de concentrados mineros (cobre y plomo). Las exportaciones de **productos tradicionales** crecieron en US\$ 231,7 millones (33,5 por ciento), mientras que los **no tradicionales** lo hicieron en US\$ 385,0 miles (68,7 por ciento).

Los **ingresos recaudados por el Gobierno Central** (Sunat), en el mes, sumaron S/. 3,2 millones, superior en S/. 620,0 miles (19,6 por ciento), como efecto de las mayores captaciones por Impuesto a la Renta, IGV y de Otros Ingresos Tributarios. Entre enero y setiembre, totalizó S/. 28,5 millones, superior en S/. 7,3 millones (30,7 por ciento), al registrarse mayores recaudos por Impuesto a la Renta, IGV y de Otros Ingresos Tributarios.

El **gasto del sector público** mensual alcanzó S/. 89,1 millones, superior en S/. 16,2 millones (17,9 por ciento), al registrarse mayores montos devengados en los gobiernos Central y Regional, básicamente por incremento de Gastos Corrientes. Entre enero y setiembre, totalizó S/. 492,4 millones, inferior en S/. 61,2 millones (-13,6 por ciento), ante el menor gasto en los municipios al disminuir sus egresos en S/. 90,9 millones (-44,2 por ciento), ante menores Gastos de Capital en S/. 93,2 millones.

La **inversión pública** mensual alcanzó S/. 30,9 millones, inferior en S/. 727,0 miles (-5,8 por ciento), debido a menores gastos en el Gobierno Central y las municipalidades, principalmente en los sectores de transporte y agropecuaria. Entre enero y setiembre se devengó S/. 125,6 millones, menor en S/. 83,0 millones (-41,6 por ciento), explicado por la reducción de gastos en transporte, educación, cultura y deporte, y comercio, entre los principales. El resultado fue influido por el menor gasto en los municipios (con S/. 92,4 millones menos) y por el Gobierno Central (con S/. 9,3 millones menos).

En el **sistema financiero**, los saldos depositados y colocados por las **Empresas Bancarias y de Microfinanzas** se incrementaron en S/. 30,1 millones (13,4 por ciento) y S/. 70,0 millones (28,6 por ciento), respectivamente, con relación a setiembre de 2010. El índice de cartera pesada fue de 1,9 por ciento, no variando respecto de su similar de setiembre de 2010.

I. ACTIVIDAD PRODUCTIVA

1.1 Producción

Entre enero y setiembre, el **indicador de actividad económica regional** se redujo en 0,9 por ciento, ante la menor actividad minera (-6,0 por ciento), sector que explicara el 56,2 por ciento de la economía de Pasco en el 2007. También se redujo la manufactura (-6,9 por

ciento), ante la menor producción de óxido de calcio; y la construcción (-13,4 por ciento). No obstante, creció la actividad agropecuaria (23,8 por ciento), electricidad (28,8 por ciento), y los servicios gubernamentales (2,3 por ciento) y financieros (21,7 por ciento).

CUADRO Nº 1
INDICADOR DE ACTIVIDAD ECONÓMICA REGIONAL 1/ 2/
(Variación porcentual respecto a similar periodo del año anterior)

Sectores	Ponderación 3/	2011
		Enero - Setiembre
Agropecuario	9,1	23,8
Agrícola		32,5
Pecuario		4,0
Minería	56,2	-6,0
Manufactura	2,9	-6,9
Electricidad	2,6	28,8
Construcción	6,0	-13,4
Servicios gubernamentales	5,3	2,3
Servicios financieros	1,8	21,7
TOTAL	84,0	-0,9

1/ Es un indicador parcial de la actividad económica de la región que alcanza una cobertura de 84,0 por ciento del valor agregado bruto de la producción regional según cifras del INEI.

2/ Actualizado con información al 18 de noviembre de 2011.

3/ Considera la estructura productiva de la región para el año 2007 según cifras del INEI.

En el caso de los servicios financieros se considera como ponderación el promedio nacional para dicho año (1,8 por ciento).

Fuente: MINAG, MINEM, PRODUCE-PASCO, OSINERGMIN, MEF, SBS y Cemento Andino,

Elaboración: BCRP, Sucursal Huancayo.

La caída de la minería, construcción y la manufactura, contribuyeron para que el

indicador disminuya en 0,9 por ciento en lo que va del año.

GRÁFICO Nº 1
CONTRIBUCIÓN AL CRECIMIENTO SEGÚN SECTOR
Enero - Setiembre 2011
(En puntos porcentuales)

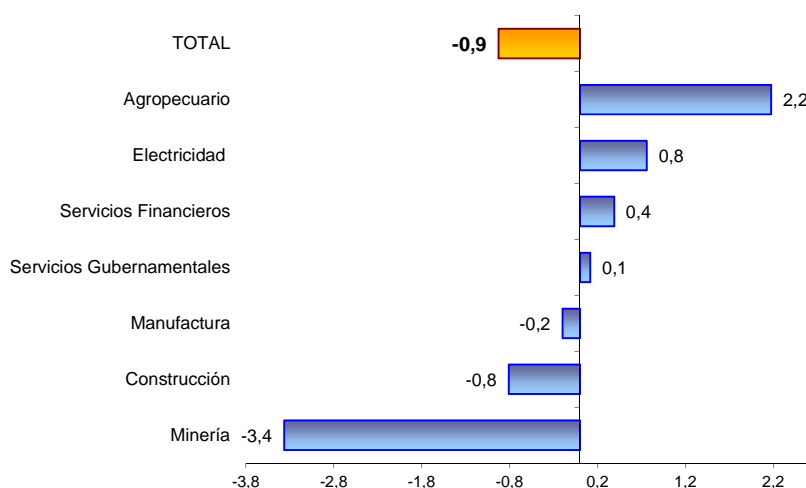

Elaboración: BCRP, Sucursal Huancayo

1.1.1. Producción Agropecuaria

Como efecto de los resultados positivos durante el mes en los sub sectores agrícola y pecuario, el sector se expandió en 27,3 por ciento, destacando la mayor producción de papa, granadilla, yuca, rocoto, maíz amarillo duro, café, arroz y pastos braquearia, setaria y rye grass, en el caso agrícola; y por todas las carnes, además de leche y huevos, en la parte pecuaria.

Entre enero y setiembre, se expandió en 23,8 por ciento, influido por el resultado favorable de marzo a setiembre en que crecieron los sub sectores agrícola y pecuario, resaltando los incrementos de papa, yuca, granadilla, rocoto, plátano, café, olluco, arveja y haba grano verde, maíz, zapallo, arroz y pastos braquearia y setaria, en el primer caso; y por todas las carnes, además de leche y huevos, en el segundo.

CUADRO Nº 2
VALOR BRUTO DE PRODUCCIÓN AGROPECUARIO
(Variación porcentual real 1/)

	Setiembre		Enero - Setiembre	
	2010	2011	2010	2011
Sub Sector Agrícola	10,1	38,0	2,4	32,5
Sub Sector Pecuario	-8,5	8,0	1,0	4,0
Sector Agropecuario	2,6	27,3	1,9	23,8

1/ Respecto al mismo mes o período del año anterior, a precios de 1994.

Fuente: MINAG.

Elaboración: BCRP, Sucursal Huancayo.

En la estructura productiva, a precios de 1994, destacó papa, pastos braquearia, café, plátano, yuca, pasto setaria, carnes de ovino y vacuno, y lana, entre los principales.

GRÁFICO Nº 2
PARTICIPACIÓN EN EL VBP AGROPECUARIO
(Enero - Setiembre 2011)



GRÁFICO Nº 3
VALOR BRUTO DE PRODUCCIÓN AGROPECUARIO 2009 - 2011
(Variación porcentual real)



1/ Respecto de diciembre del año anterior
2/ Respecto a similar mes del año precedente

Elaboración: BCRP, Sucursal Huancayo.

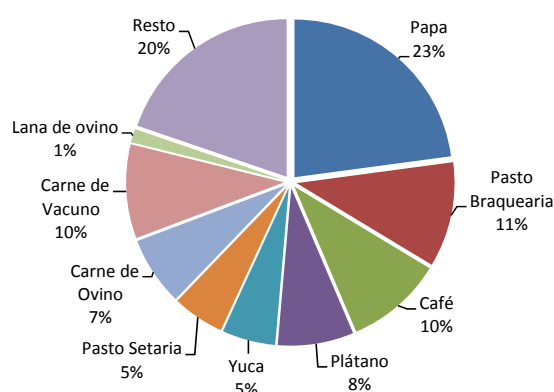
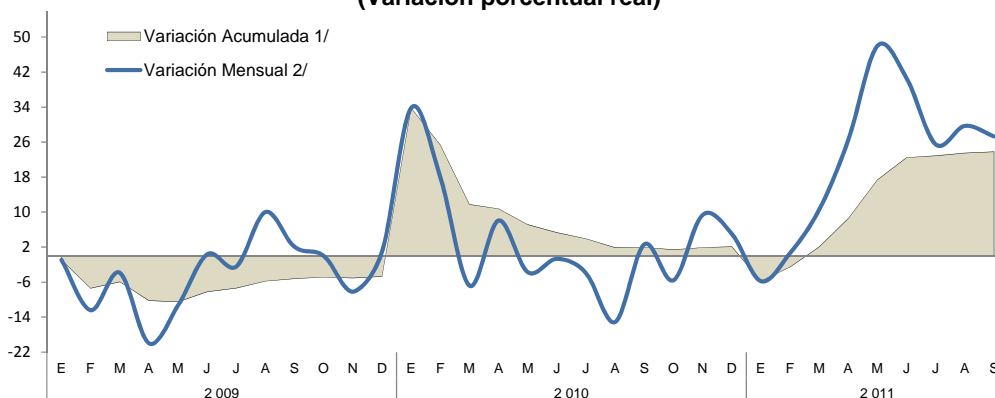
Sub Sector Agrícola

El incremento de 38,0 por ciento en el mes se explicó por la mayor producción en la zona ceja de selva y selva, sobresaliendo los incrementos de granadilla, yuca, rocoto, maíz amarillo duro, café, y pastos braquearia, setaria y rye grass, asociado a mayores rendimientos; mientras que en la zona sierra aumentó sólo en papa.

Entre enero y setiembre, creció en 32,5 por ciento, destacando los incrementos de papa, yuca, granadilla, rocoto, plátano, café, olluco, arveja y haba grano verde, y pastos braquearia y setaria, entre los principales. El resultado se asoció mayoritariamente a buenos rendimientos (café y frutas), siembras (papa) y favorable demanda (pastos).

**CUADRO N° 3
PRODUCCIÓN DE PRINCIPALES PRODUCTOS AGRÍCOLAS 1/
(En toneladas)**

	Setiembre		Var. %	Enero - Setiembre		Var. %
	2 010	2 011		2 010	2 011	
Pasto Braquearia	17 985	34 260	90,5	155 865	248 656	59,5
Papa	1 522	3 416	124,5	91 045	144 491	58,7
Pasto Setaria	8 507	16 778	97,2	72 249	122 967	70,2
Plátano	8 304	6 221	-25,1	66 011	67 212	1,8
Yuca	5 028	5 415	7,7	35 231	40 717	15,6
Granadilla	751	1 488	98,1	6 228	8 832	41,8
Café	5	50	900,0	6 706	7 904	17,9
Maíz Choclo	0	0	-	6 417	7 034	9,6
Rocoto	508	792	56,0	4 695	6 781	44,4
Olluco	0	0	-	4 611	5 732	24,3
Maíz Amarillo Duro	378	510	34,9	5 309	5 433	2,3
Zapallo	372	133	-64,2	3 439	3 802	10,6
Oca	0	0	-	3 754	3 548	-5,5
Pasto Rye Grass	234	360	53,9	3 505	3 224	-8,0
Haba Grano Verde	72	49	-31,9	2 242	2 919	30,2
Arveja Grano Verde	0	0	-	1 613	2 730	69,3
Arroz Cáscara	128	134	5,1	2 403	2 655	10,5
Otros	2 227	2 184	-1,9	25 506	23 171	-9,2

1/ Cifras preliminares.

Fuente: Dirección Regional de Agricultura Pasco.

Elaboración: BCRP, Sucursal Huancayo.

**GRÁFICO N° 4
PARTICIPACIÓN EN EL VBP
AGRÍCOLA
(Enero - Setiembre 2011)**

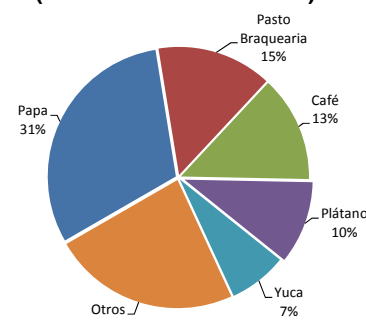

**GRÁFICO N° 5
COMPOSICIÓN DEL VBP AGRÍCOLA
(Enero - Setiembre 2011)**

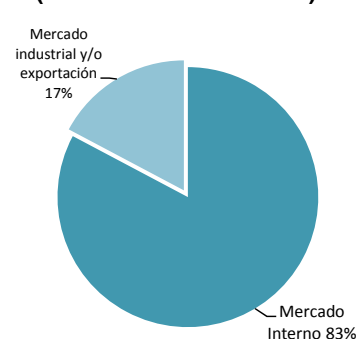

Entre enero y setiembre, la producción de papa significó el 31 por ciento del VBP agrícola acumulado, seguido de pasto braquearia (15 por ciento), café (13 por ciento) y plátano (10 por ciento), entre los principales. En la zona sierra, la mayor producción se concentró en papa, por mayores siembras y un efecto base, ya que en el

2010 se presentó la “ranchar”. En la zona ceja de selva y selva, destacó las de café, plátano, yuca, rocoto, granadilla y pastos, debido este último a la significativa actividad ganadera en la provincia de Oxapampa.

**GRÁFICO N° 6
VALOR BRUTO DE PRODUCCIÓN AGRÍCOLA 2009 - 2011
(Variación Real)**

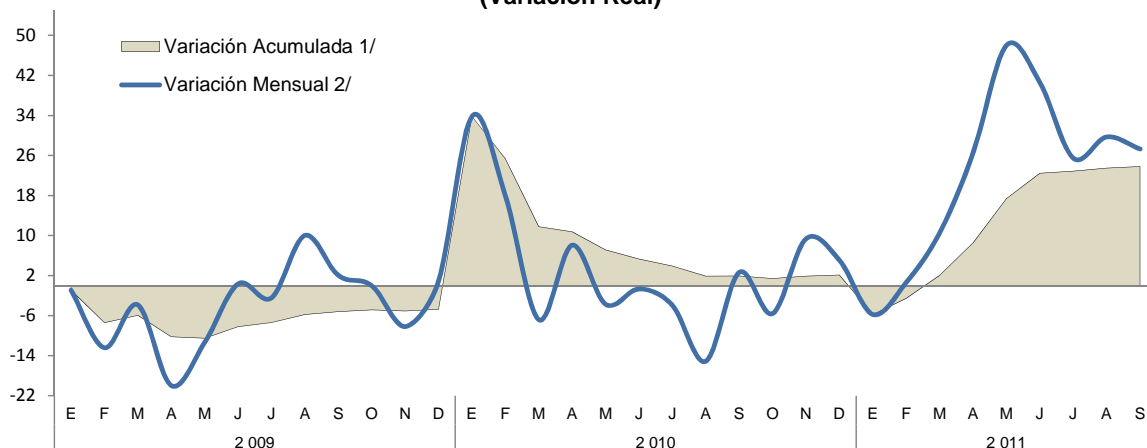

1/ Respecto de diciembre del año anterior

2/ Respecto a similar mes del año precedente

Elaboración: BCRP, Sucursal Huancayo.

Los **precios en chacra** aumentaron significativamente, en el mes, para café y rocoto, explicado en el caso del café por los mayores precios en el mercado internacional, cerrando el 2010 con un aumento anual superior al 75 por ciento, debido a que fuertes lluvias por encima de lo normal en América Central y Colombia perjudicaran las cosechas.

**CUADRO N° 4
PRECIOS EN CHACRA DE PRINCIPALES CULTIVOS
(Nuevos soles por Kg.)**

CULTIVO	SETIEMBRE		Var. %
	2010	2011	
Café	1,50	9,00	499,8
Granadilla	1,47	1,39	-5,9
Papa	0,84	0,35	-58,2
Plátano	0,48	0,40	-17,1
Rocoto	2,34	9,02	285,0

Fuente: Dirección Regional de Agricultura Pasco.
Elaboración: BCRP, Sucursal Huancayo.

Siembras

Durante el segundo mes de la campaña agrícola 2011-2012, se instalaron 7 099 hectáreas, menor en 2 304 hectáreas (24,5 por ciento), al registrarse pocas lluvias en el mes y por menores precios de mercado que desalentaron la instalación de papa, que se redujo en 683 hectáreas (-20,5 por ciento).

Entre agosto y setiembre se instalaron 12 804 hectáreas, menor en 3 009 hectáreas (-19,0 por ciento), ante las reducciones en papa (en 1,2 mil hectáreas), por los menores precios de mercado y en chacra; además de yuca, olluco, arroz y maíz amarillo duro, entre los principales.

**CUADRO N° 5
SUPERFICIE SEMBRADA 1/
(Hectáreas)**

CULTIVO	SETIEMBRE			CAMPAÑA AGRÍCOLA 2/		
	2010	2011	Var. %	2010 / 2011	2011 / 2012	Var. %
Papa	3 334	2 651	-20,5	6 928	5 717	-17,5
Maíz Amarillo Duro	1 207	800	-33,7	1 870	1 675	-10,4
Yuca	931	713	-23,4	1 535	1 238	-19,3
Arroz Cáscara	710	565	-20,4	1 095	895	-18,3
Maíz Amiláceo	421	461	9,5	533	526	-1,3
Haba Grano Seco	370	393	6,2	520	498	-4,2
Olluco	306	280	-8,5	705	498	-29,4
Maíz Choclo	302	369	22,2	359	434	20,9
Oca	212	169	-20,3	391	341	-12,8
Haba Grano Verde	201	202	0,5	289	268	-7,3
Frejol Grano Seco	108	80	-25,9	158	146	-7,6
Zapallo	52	83	59,6	87	96	10,3
Arveja Grano Verde	49	74	51,0	59	84	42,4
Granadilla	28	27	-3,6	28	61	117,9
Plátano	26	23	-11,5	46	42	-8,7
Caigua	5	19	280,0	7	30	328,6
Rocoto	0	10	-	0	27	-
Otros	1 141	180	-84,2	1 203	228	-81,0
TOTAL	9 403	7 099	-24,5	15 813	12 804	-19,0

1/ Cifras preliminares.

2/ De agosto a setiembre.

Fuente: Dirección Regional de Agricultura Pasco.

Elaboración: BCRP, Sucursal Huancayo.

Sub Sector Pecuario

La actividad pecuaria del mes aumentó en 8,0 por ciento, al crecer la producción de todas las carnes, además de leche y huevos.

Entre enero y setiembre, avanzó en 4,0 por ciento, por los incrementos en todas las carnes, además de leche y huevos;

contrarrestado parcialmente por el menor resultado en lana de ovino (-31,8 por ciento).

La actividad pecuaria se desarrolla en todo el departamento, sobresaliendo la zona ceja de selva y selva (provincia de Oxapampa) con la producción de carne de vacuno y leche.

**CUADRO Nº 6
PRODUCCIÓN PECUARIA (TM)**

	Setiembre		Var. %	Enero - Setiembre		Var. %
	2 010	2 011		2 010	2 011	
CARNE						
Carne de Alpaca	13,2	14,1	7,0	106,9	120,7	12,9
Carne de Ave	13,6	18,4	34,9	120,6	456,8	278,9
Carne de Caprino	1,8	2,1	17,1	14,9	18,6	24,3
Carne de Llama	6,5	7,1	8,4	62,2	75,9	22,0
Carne de Ovino	106,8	116,2	8,8	1 438,2	1 477,3	2,7
Carne de Porcino	182,1	223,3	22,6	1 596,3	1 820,1	14,0
Carne de Vacuno	311,5	322,7	3,6	2 742,0	2 828,0	3,1
Leche	1 442,2	1 502,6	4,2	13 576,2	14 279,4	5,2
Huevos	15,6	15,8	1,0	120,4	121,6	1,0
Lana de Ovino	0,0	0,0	-	1 311,1	894,7	-31,8
FIBRA						
Fibra de Alpaca	0,0	0,0	-	0,0	0,0	-
Fibra de Llama	0,0	0,0	-	0,0	0,0	-

Fuente: Dirección Regional de Agricultura Pasco.
Elaboración: BCRP, Sucursal Huancayo.

**GRÁFICO Nº 7
PARTICIPACIÓN EN EL VBP
PECUARIO
(Enero - Setiembre 2011)**

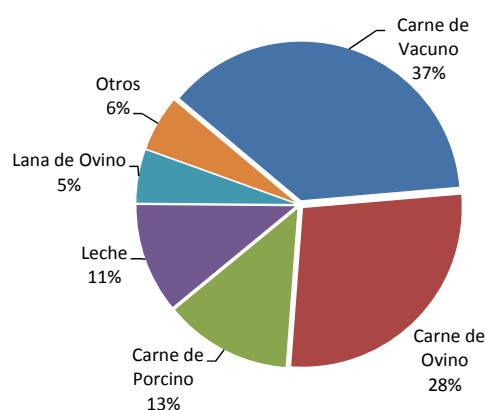

1.1.2. Producción Minera

La actividad minera mensual creció en 1,2 por ciento, luego de registrar ocho meses consecutivos de resultados adversos. El resultado del mes se asoció a la mayor producción de todos los minerales, cayendo únicamente en zinc. La mayor producción se concentró en cobre (minera El Brocal), plomo (mineras Chungar y Atacocha) y oro (mineras El Brocal y Chancadora Centauro).

Entre enero y setiembre, se redujo en 6,0 por ciento, al disminuir en plomo y zinc por las mineras Volcan (Adm. Cerro S.A.C.), El Brocal, Chungar, Milpo, Atacocha y Buenaventura en el caso del plomo; y por Volcan (Adm. Cerro S.A.C.), El Brocal, Pan American Silver, Milpo, Atacocha y Buenaventura, para el zinc. Aumentó en cobre, oro y plata.

**CUADRO Nº 7
PRODUCCIÓN MINERA METALICA
(Contenido Fino)**

	Setiembre		Var. %	Enero - Setiembre		Var. %
	2 010	2 011		2 010	2 011	
Cobre (TMF)	1 625	2 428	49,4	16 324	24 662	51,1
Plomo (TMF)	7 727	8 312	7,6	76 745	62 254	-18,9
Zinc (TMF)	32 143	29 494	-8,2	297 658	250 172	-16,0
Oro (Grs.f)	103 428	125 069	20,9	896 475	1 194 430	33,2
Plata (Kg.f)	66 847	74 956	12,1	622 444	674 919	8,4
TOTAL 1/			1,2			-6,0

1/ Variación en términos reales, a precios de 1994.
Fuente: DGM/DPM/ Estadística Minera.
Elaboración: BCRP, Sucursal Huancayo.

**GRÁFICO Nº 8
PARTICIPACIÓN EN EL VBP DE
CONCENTRADOS MINEROS
(Enero - Setiembre 2011)**

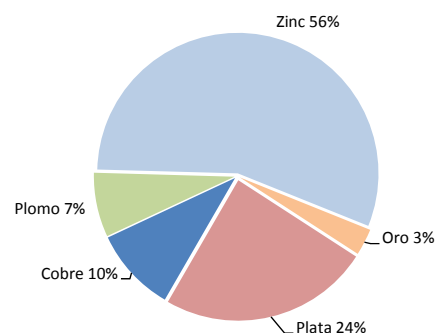

**GRÁFICO Nº 9
VALOR BRUTO DE PRODUCCIÓN MINERA 2009 - 2011
(Variación porcentual real)**

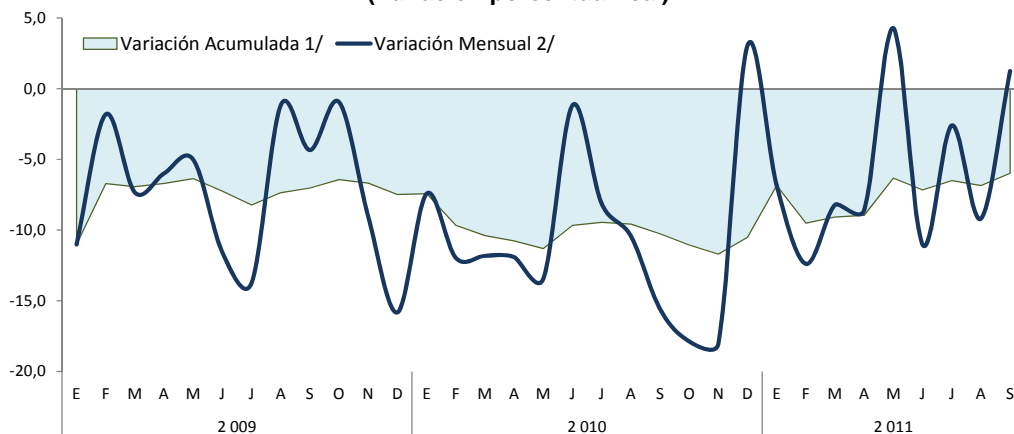

1/ Respecto de diciembre del año anterior
2/ Respecto a similar mes del año precedente

Elaboración: BCRP, Sucursal Huancayo.

La minería es la actividad económica departamental más importante al explicar el 56,2 por ciento de la estructura productiva de Pasco en el 2007 y el 47,2 por ciento en el 2010. En lo que va del año, el departamento se ubica como el primer productor de plomo y plata, y el segundo de zinc; aunque en los

casos de plomo y zinc, estas participaciones fueron mayores en iguales periodos de 2010.

Entre enero y setiembre, a precios de 1994, la producción de zinc, plata y cobre, explicaron el 56, 24 y 10 por ciento del VBP minero metálico departamental, respectivamente.

**GRÁFICOS Nº 10 Y 11
PRODUCCIÓN DE ZINC Y PLATA POR EMPRESA**

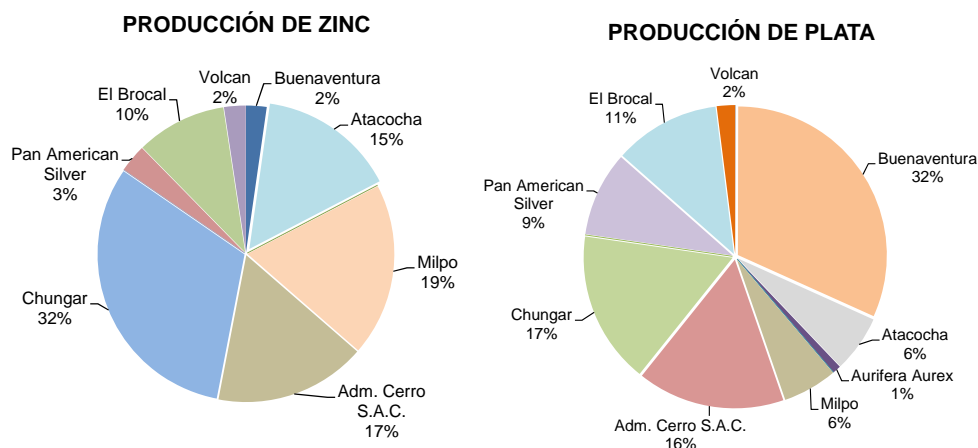

Elaboración: BCRP, Sucursal Huancayo.

1.1.3. Producción Manufacturera

La actividad manufacturera, determinada por la producción de óxido de calcio y cuyo mercado se concentra en la región central del país, disminuyó en 7,1 por ciento en el mes, y en 6,9 por ciento entre enero y setiembre, debido a la menor producción minera departamental.

El óxido de calcio, producido en la provincia de Pasco y que se utiliza como insumo para la neutralización de los relaves y aguas ácidas, es demandado por las empresas mineras de la región centro.

CUADRO Nº 8
VBP DE PRODUCCIÓN MANUFACTURERA
(Variación real 1/)

	Setiembre		Enero - Setiembre	
	2010	2011 2/	2010	2011 2/
Producción de Oxido de Calcio	-7,6	-7,1	-14,8	-6,9

1/ Respecto al mismo mes o periodo del año anterior, a precios de 1994.

2/ Preliminar

Fuente: PRODUCE – Pasco.

Elaboración: BCRP, Sucursal Huancayo.

GRÁFICO Nº 12
PRODUCCIÓN Y VENTA DE OXIDO DE CALCIO
(En toneladas)

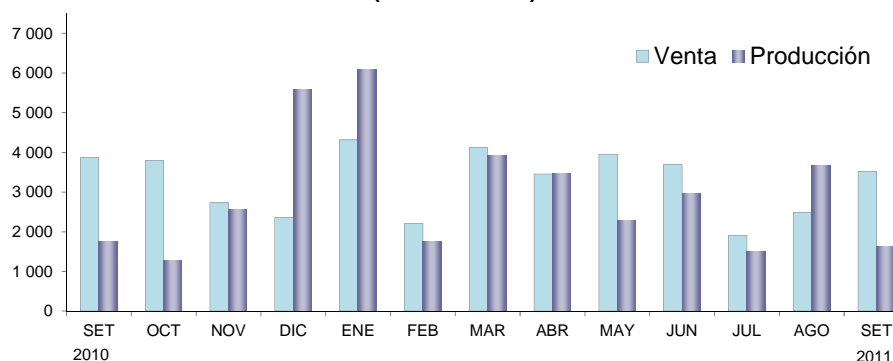

Elaboración: BCRP, Sucursal Huancayo.

1.1.4. Construcción

Los despachos de cemento en el mes se contrajeron por noveno mes consecutivo, esta vez en 20,0 por ciento, asociado tanto a la menor demanda privada (minerías, familias y constructoras), como del sector público, al limitarse, en el mes, el gasto en inversiones en las municipalidades en 44,4 por ciento y del Gobierno Central en 76,7 por ciento. Sólo aumentó la inversión del Gobierno Regional. Entre enero y setiembre, se contrajo en 13,4 por ciento, como efecto de la menor demanda

privada (influida por la contracción minera) y pública, durante todos los meses en lo que va del año. La inversión pública cayó por menores gastos en el Gobierno Central y el conjunto de municipalidades, al contraerse sus inversiones en 62,5 y 60,0 por ciento, respectivamente.

Excluyendo el componente estacional, la serie resultante se redujo en 22,8 por ciento en el mes y en 12,5 por ciento en el acumulado.

CUADRO Nº 9
INDICADOR DEL SECTOR CONSTRUCCIÓN

	Setiembre			Enero - Setiembre		
	2 010	2 011	Var.%	2 010	2 011	Var.%
Despacho de Cemento (TM)	11 446	9 157	-20,0	87 382	75 655	-13,4

Fuente: Empresa Cemento Andino.

Elaboración: BCRP, Sucursal Huancayo.

En setiembre, la contracción registrada en Pasco, así como en Junín y Huancavelica, influyeron para que las ventas de la sierra central disminuyan en 0,3 por ciento.

GRÁFICO Nº 13
Despachos de Cemento en Sierra Centro
(Enero - Setiembre 2011)

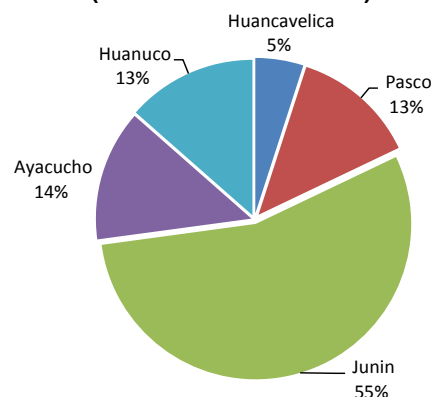

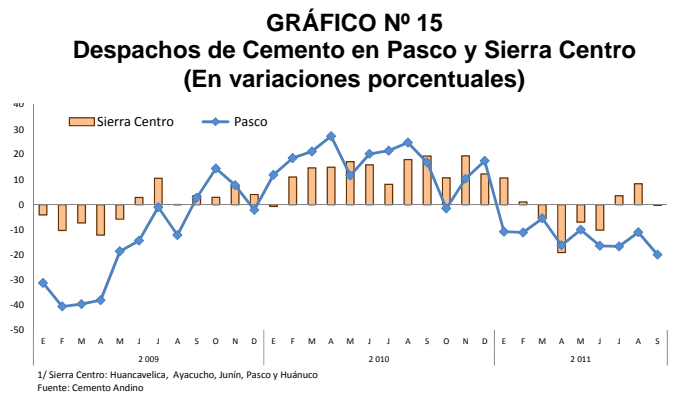
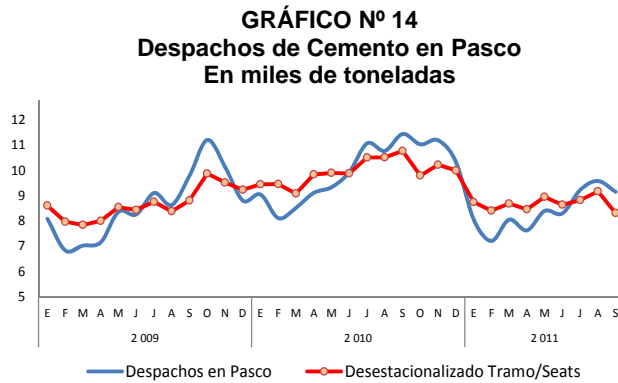

Elaboración: BCRP, Sucursal Huancayo.

1.1.5. Electricidad

La producción mensual se expandió en 51,7 por ciento, como efecto de la mayor disponibilidad de volúmenes de agua, además de un efecto base, dada la menor producción en igual periodo de 2010.

Entre enero y setiembre, aumentó en 28,8 por ciento, como efecto de los resultados

positivos en todos los meses en lo que va del año. La producción de la empresa Enersur, que se desarrolla en el distrito de Paucartambo utilizando las aguas del río Huachón, significa más del 90 por ciento de la producción, beneficiando a los municipios de la zona, por la transferencia de recursos, procedentes del canon hidroenergético.

CUADRO Nº 10
PRODUCCIÓN DE ENERGÍA ELECTRICA
(En MW.h)

	Setiembre			Enero - Setiembre		
	2010	2011	Var. %	2010	2011	Var. %
TOTAL	40 085	60 803	51,7	594 034	764 882	28,8

Fuente: MINEM

Elaboración: BCRP, Sucursal Huancayo.

Excluyendo el componente estacional en la generación eléctrica, al concentrarse en centrales hidroeléctricas, la serie desestacionalizada creció en 33,2 por ciento en

el mes y en 25,7 por ciento en el acumulado, lo que evidencia la fuerte estacionalidad en el mes.

GRÁFICO Nº 16
PRODUCCIÓN DE ENERGÍA ELECTRICA
(En MW.h)

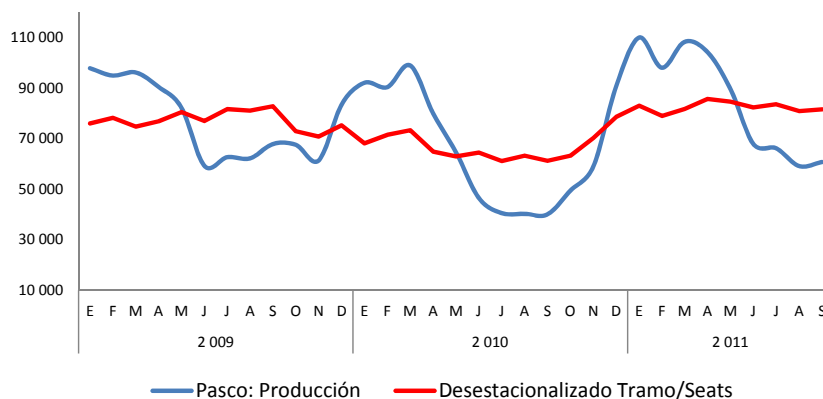

Elaboración: BCRP, Sucursal Huancayo.

1.2 Turismo

En setiembre, el número de **arribos** y **pernoctaciones** se incrementaron en 8,0 y 1,4 por ciento respectivamente, ante el mayor flujo de visitantes nacionales. Sin embargo, se redujo la **permanencia promedio** en 9,5 por ciento, debido a la menor estadía de visitantes nacionales y extranjeros. En el mes se desarrolló el Festival Huayllay - XV Rural Tour 2011 en la provincia de Pasco, contándose como principal atractivo al Bosque de Piedras.

Entre enero y setiembre, el número de **arribos** y **pernoctaciones** aumentó en 7,4 y 7,9 por ciento respectivamente, debido a la mayor afluencia de visitantes nacionales. En lo que va del año, el mayor flujo de visitantes se observó hacia la provincia de Oxapampa, al contarse con mejores vías de acceso y oferta turística variada. Los mayores arribos se registraron en el primer cuatrimestre del año y en los meses de junio, agosto y setiembre.

**CUADRO N° 11
INDICADORES DE OCUPABILIDAD EN
ESTABLECIMIENTOS DE HOSPEDAJE 1/**

	Setiembre			Enero – Setiembre		
	2010	2011	Var. %	2010	2011	Var. %
ARRIBOS	15 294	16 510	8,0	135 152	145 154	7,4
- Nacionales	15 138	16 371	8,1	134 072	144 114	7,5
- Extranjeros	156	139	-10,9	1 080	1 040	-3,7
PERNOCTACIONES	21 943	22 248	1,4	183 816	198 255	7,9
- Nacionales	21 626	21 979	1,6	181 521	196 197	8,1
- Extranjeros	317	269	-15,1	2 295	2 058	-10,3
PERMANENCIA (días)	1,47	1,33	-9,5	1,38	1,37	-0,4
- Nacionales	1,46	1,32	-9,6	1,37	1,37	-0,5
- Extranjeros	1,89	1,80	-4,8	2,11	1,90	-10,3

1/ Incluye todas las clases y categorías.
Fuente: MINCETUR www.mincetur.gob.pe
Elaboración: BCRP, Sucursal Huancayo.

Entre enero y setiembre, arribaron 145,2 mil turistas, de los cuales 144,1 miles fueron **nacionales**, siendo el 33 por ciento de ellos procedentes del mismo departamento, seguido de los de Lima Metropolitana (26 por ciento), Junín (16 por ciento) y Lima provincias (9 por

ciento); en tanto que de los 1 040 extranjeros, el 26 por ciento procedió de Alemania, seguido de España (16 por ciento), Francia (12 por ciento) y los Estados Unidos (10 por ciento), entre los principales.

**GRÁFICO N° 17
ARRIBO DE NACIONALES
(Enero – Setiembre 2011)**

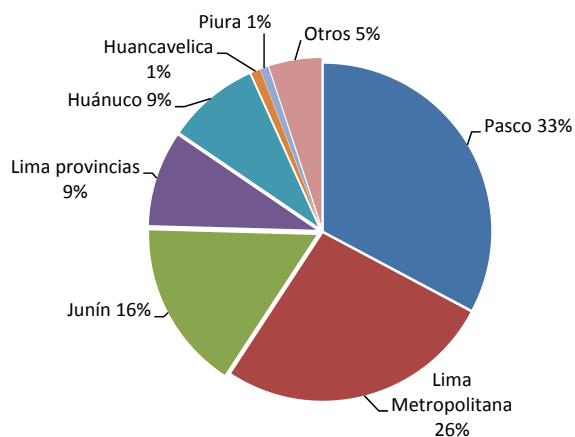

Fuente: MINCETUR www.mincetur.gob.pe
Elaboración: BCRP, Sucursal Huancayo.

**GRÁFICO N° 18
ARRIBO DE EXTRANJEROS
(Enero – Setiembre 2011)**

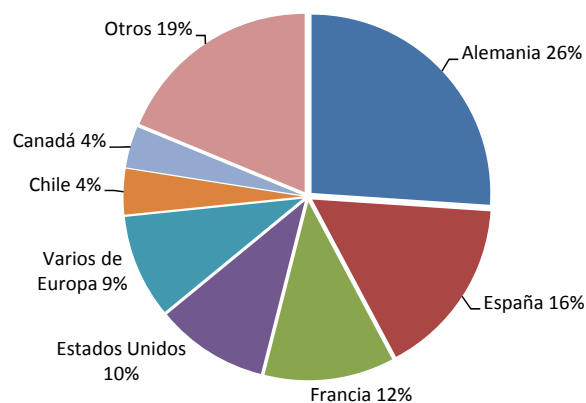

II. SECTOR EXTERNO

2.1. Exportaciones

Las exportaciones, realizadas por diferentes puertos de embarque del país, totalizaron en el mes US\$ 95,2 millones, superior en US\$ 22,7 millones (31,3 por ciento), al aumentar los envíos de concentrados mineros en US\$ 21,1 millones (29,3 por ciento), únicamente por cobre, además de café y productos agropecuarios no tradicionales (derivados de café, cacao y frutas).

Entre enero y setiembre sumó US\$ 925,4 millones, mayor en US\$ 232,1 millones (33,5

por ciento), ante las mayores ventas de abril, mayo, julio, agosto y setiembre, resaltando en el acumulado los mayores envíos de concentrados mineros por US\$ 229,2 millones (33,2 por ciento), aumentando en cobre y plomo. Las exportaciones de **productos tradicionales** crecieron en US\$ 231,7 millones (33,5 por ciento), mientras que los **no tradicionales** lo hicieron en US\$ 385,0 miles (68,7 por ciento).

CUADRO Nº 12
PASCO: EXPORTACIONES POR GRUPO DE PRODUCTOS 1/
(Miles de US\$)

	Setiembre			Enero - Setiembre		
	2010	2011	Var. %	2010	2011	Var. %
Productos Tradicionales	72 382	94 992	31,2	692 769	924 502	33,5
Agropecuario	552	2 085	277,9	2 910	5 421	86,3
Mineros	71 830	92 907	29,3	689 859	919 081	33,2
Productos No Tradicionales	142	211	48,6	560	945	68,7
Agropecuarios	142	211	48,6	192	781	306,0
Textil	0	0	-	0	0	-
Maderas y papeles	0	0	-	0	0	-
Químicos	0	0	-	5	0	-100,0
Minerales no metálicos	0	0	-	0	0	-
Sidero – Metalúrgicos y joyería	0	0	-	0	0	-
Metal – Mecánicos	0	0	-	363	164	-54,8
Otros No Tradicionales	0	0	-	0	0	-
TOTAL EXPORTACIONES	72 524	95 203	31,3	693 329	925 447	33,5

1/ Información Preliminar

Fuente: SUNAT. www.sunat.gob.pe

Elaboración: BCRP, Sucursal Huancayo.

GRÁFICO Nº 19
ESTRUCTURA DE EXPORTACIONES POR GRUPO DE PRODUCTOS

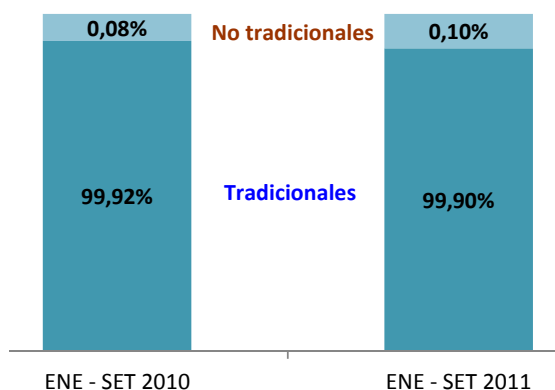

Elaboración: BCRP, Sucursal Huancayo.

Productos Tradicionales: Volumen Exportado

En el mes, el volumen de ventas de productos tradicionales se expandieron para concentrados de cobre y por café tradicional (sin tostar y descafeinar), disminuyendo en los concentrados de plomo y zinc.

Entre enero y setiembre, aumentó para lana y concentrados de cobre, disminuyendo en concentrados de plomo y zinc, además de café tradicional a pesar de los mayores precios en el mercado internacional.

CUADRO Nº 13
PASCO: EXPORTACIONES DE PRODUCTOS TRADICIONALES 1/
(Volumen Exportado en TM)

	Setiembre			Enero – Setiembre		
	2010	2011	Var. %	2010	2011	Var. %
Agropecuario						
Café	152	256	68,6	816	653	-20,0
Lana	0	138	-	125	603	381,1
MINEROS						
Plata	0	0	-	0	3 352	-
Cobre	3 825	15 623	308,5	53 904	76 808	42,5
Plomo	20 538	6 608	-67,8	145 220	89 829	-38,1
Zinc	12 271	8 300	-32,4	357 919	227 640	-36,4
Otros	0	0	323,4	1,0	21,0	1 941,0

1/ Información Preliminar

Fuente: SUNAT. www.sunat.gob.pe

Elaboración: BCRP, Sucursal Huancayo.

Entre enero y setiembre, los principales destinos de exportación fueron Canadá (22,2 por ciento), China (17,1 por ciento), Corea del Sur (14,7 por ciento) y Japón (6,5 por ciento),

a donde se destinaron el 60,5 por ciento del total enviado y compuesto principalmente por concentrados de plomo y zinc.

CUADRO Nº 14
PRINCIPALES PAÍSES DE DESTINO Y PRINCIPAL PRODUCTO EXPORTADO
(Enero - Setiembre 2011)

País	% del Total	Principales Productos
Canadá	22,2	Minerales de plomo y sus concentrados
China	17,1	Minerales de plomo y zinc, y sus concentrados
Corea del sur	14,7	Minerales de plomo y zinc, y sus concentrados
Varios de África	14,1	Minerales de cobre y sus concentrados
Japón	6,5	Minerales de zinc y sus concentrados
Alemania	5,7	Minerales de cobre y plomo, y sus concentrados
Suiza	4,8	Oro, en las demás formas y en bruto
Varios de Europa	4,5	Minerales de cobre y sus concentrados
Otros	10,4	Café y Concentrados de plomo y zinc
TOTAL	100,0	

Fuente: SUNAT. www.sunat.gob.pe

Elaboración: BCRP, Sucursal Huancayo.

III. FINANZAS PÚBLICAS

3.1. Ingresos del Gobierno Central

Los ingresos corrientes del Gobierno Central (Sunat), recaudados en el mes, sumaron S/. 3,2 millones, superior en S/. 620,0 miles (19,6 por ciento), por mayores captaciones por Impuesto a la Renta, IGV y de Otros Ingresos Tributarios.

Entre enero y setiembre, totalizó S/. 28,5 millones, superior en S/. 7,3 millones (30,7 por ciento), al registrarse mayores recaudos por Impuesto a la Renta (13,1 por ciento), IGV (54,4 por ciento) y de Otros Ingresos Tributarios (31,2 por ciento).

CUADRO Nº 15
INGRESOS CORRIENTES DEL GOBIERNO CENTRAL
(Miles de nuevos soles)

	Setiembre			Enero - Setiembre		
	2010	2011	Var. %	2010	2011	Var. %
I. INGRESOS TRIBUTARIOS	2 577	3 197	19,6	21 204	28 536	30,7
1). Impuesto a la Renta	1 169	1 468	21,1	10 235	11 924	13,1
Personas Naturales	339	438	24,6	2 719	3 249	16,0
Personas Jurídicas	801	996	19,9	6 587	7 645	12,7
Regularización	28	33	12,0	929	1 030	7,7
2). Impuesto a las Importaciones	0	0	-	0	0	-
3). Impuesto a la Producción y Consumo	1 082	1 322	17,7	7 521	11 954	54,3
Impuesto General a las Ventas	1 080	1 320	17,8	7 507	11 937	54,4
Impuesto Selectivo al Consumo (ISC)	2	2	-11,2	14	16	17,0
4). Otros Ingresos Tributarios	326	408	20,5	3 448	4 658	31,2
II. INGRESOS NO TRIBUTARIOS	0	0	-	0	0	-
TOTAL INGRESOS CORRIENTES (I+II)	2 577	3 197	19,6	21 204	28 536	30,7

1/ Variación en términos reales

Fuente: Superintendencia Nacional de Administración Tributaria – SUNAT

Elaboración: BCRP, Sucursal Huancayo.

Excluyendo el componente estacional en la recaudación real (a precios de 1994), la serie resultante creció en 21,7 por ciento en el mes

y en 28,7 por ciento entre enero y setiembre. En el acumulado se observa una tendencia creciente desde el tercer trimestre de 2010.

GRÁFICO Nº 20
RECAUDACIÓN TRIBUTARIA REAL
(En miles de S/. a precios de 1994)



GRÁFICO Nº 21
COMPOSICIÓN DEL INGRESO TRIBUTARIO
(Enero – Setiembre 2011)



Elaboración: BCRP, Sucursal Huancayo.

3.2. Gastos del Sector Público

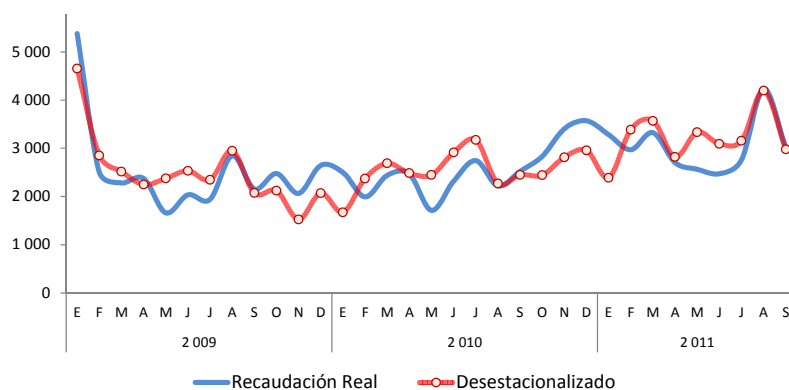
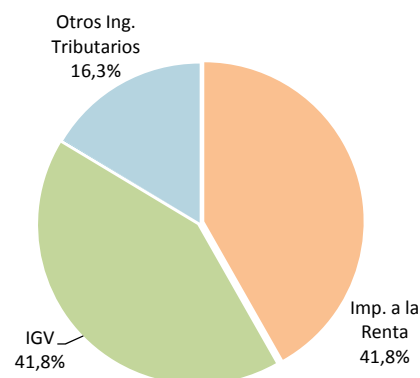
En setiembre, el gasto del sector público sumó S/. 89,1 millones, superior en S/. 16,2 millones (17,9 por ciento), al registrarse mayores montos devengados en los gobiernos Central y Regional, básicamente por incremento de Gastos Corrientes.

Entre enero y setiembre, totalizó S/. 492,4 millones, inferior en S/. 61,2 millones (-13,6 por ciento), ante el menor gasto en los municipios, cuya disminución fue S/. 90,9 millones (-44,2 por ciento), por menores Gastos de Capital que cayó en S/. 93,2 millones.

CUADRO Nº 16
GASTO PÚBLICO DEVENGADO POR NIVELES DE GOBIERNO 1/
(Miles de nuevos soles)

	Setiembre			Enero – Setiembre		
	2010	2011	Var. % 2/	2010	2011	Var. % 2/
Gobierno Central	13 622	26 813	89,8	177 959	183 183	0,0
Gobierno Regional de Pasco	28 717	40 767	36,9	161 898	186 335	11,8
Gobiernos Locales (Municipios)	30 508	21 511	-32,0	213 812	122 908	-44,2
TOTAL	72 847	89 091	17,9	553 669	492 426	-13,6

1/ Gasto Devengado. Nivel de gasto que se asocia a la verificación del cumplimiento de las obligaciones, esto es la entrega del bien o prestación del servicio.

2/ Variación en términos reales.

Fuente: Ministerio de Economía y Finanzas - SIAF.

Elaboración: BCRP, Sucursal Huancayo.

Entre enero y setiembre, del total del gasto público, el 38 por ciento fue ejecutado por el Gobierno Regional, seguido del Gobierno

Central (37 por ciento) y lo restante (25 por ciento) a cargo de los municipios.

GRÁFICO Nº 22
PARTICIPACIÓN DEL GASTO
(Enero – Setiembre 2011)



GRÁFICO Nº 23
EVOLUCIÓN DEL GASTO PÚBLICO
(Miles de nuevos soles)



Elaboración: BCRP, Sucursal Huancayo.

Entre enero y setiembre, del total del gasto público devengado, el 71,5 por ciento se destinó a Gastos Corrientes, que se expandió en 3,3 por ciento, en los tres niveles de gobierno. Los Gastos de Capital, que significaron el 28,5 por ciento del total, disminuyeron en S/. 81,7 millones (-38,6 por ciento), debido a menores inversiones en el Gobiernos Central y las municipalidades.

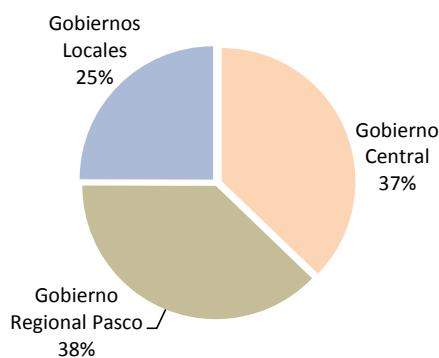
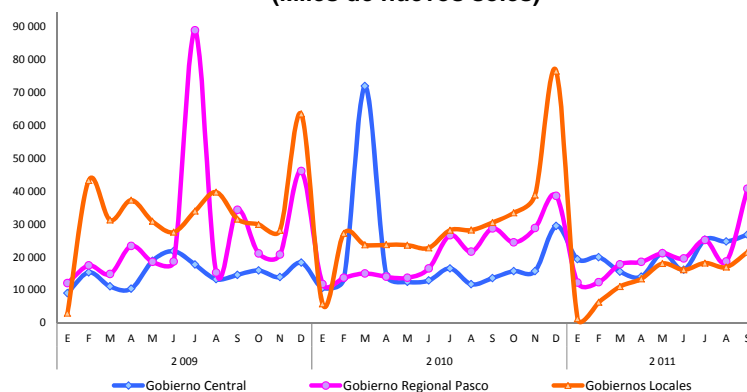
Los gastos por Servicios de la Deuda, ejecutados por los municipios, fueron nulos en lo que va del año.

GRÁFICO Nº 24
COMPOSICIÓN DEL GASTO PÚBLICO
(Enero – Setiembre 2011)

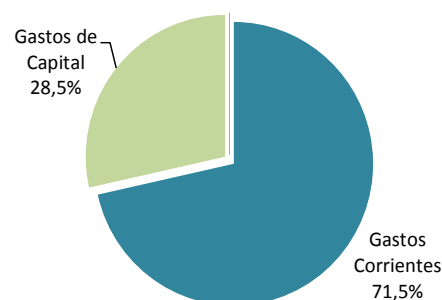

CUADRO Nº 17
GASTO PÚBLICO POR TIPO Y NIVELES DE GOBIERNO 1/
(Miles de nuevos soles)

	Setiembre			Enero – Setiembre		
	2010	2011	Var. % 2/	2010	2011	Var. % 2/
GASTOS CORRIENTES	30 745	48 760	52,9	330 961	352 091	3,3
Gobierno Central	10 875	26 199	132,3	160 429	173 350	4,9
Gobierno Regional	13 013	14 647	8,5	115 960	121 229	1,5
Gobiernos Locales	6 857	7 915	11,3	54 572	57 512	2,3
GASTOS DE CAPITAL	42 080	40 330	-7,6	222 055	140 335	-38,6
Gobierno Central	2 747	614	-78,4	17 530	9 833	-45,5
Gobierno Regional	15 704	26 120	60,4	45 938	65 106	37,6
Gobiernos Locales	23 629	13 596	-44,5	158 587	65 395	-60,0
SERVICIO DE LA DEUDA	22	0	-100,0	653	0	-100,0
Gobiernos Locales	22	0	-100,0	653	0	-100,0
TOTAL	72 847	89 091	17,9	553 669	492 426	-13,6

1/ Gasto Devengado. Nivel de gasto que se asocia a la verificación del cumplimiento de las obligaciones, esto es la entrega del bien o prestación del servicio.

2/ Variación en términos reales.

Fuente: Ministerio de Economía y Finanzas - SIAF.

Elaboración: BCRP, Sucursal Huancayo.

Entre enero y setiembre, por Genérica de Gasto, los mayores Gastos Corrientes se explicaron por el mayor pago por Personal y Obligaciones Sociales (creciendo en S/. 22,3 millones o 14,0 por ciento). Respecto a los

Gastos de Capital, la contracción en S/. 81,7 millones se sustentó en la menor Adquisición de Activos No Financieros (inversiones), al caer en S/. 83,0 millones (-41,6 por ciento), tanto en el Gobierno Central como en los municipios.

CUADRO Nº 18
GASTO PÚBLICO POR GENÉRICA DE GASTO 1/
(Miles de nuevos soles)

	Setiembre			Enero - Setiembre		
	2010	2011	Var. % 2/	2010	2011	Var. % 2/
GASTOS CORRIENTES	30 745	48 760	52,9	330 961	352 091	3,3
Personal y Obligaciones Sociales	13 955	16 522	14,1	127 778	150 032	14,0
Pensiones y Otras Prest. Sociales	7 241	6 788	-9,6	59 415	59 528	-2,7
Bienes y Servicios	7 855	23 631	190,0	123 493	125 361	-1,4
Donaciones y Transferencias	578	778	29,8	6 157	7 123	12,3
Otros Gastos Corrientes	1 116	1 042	-10,0	14 118	10 048	-30,9
GASTOS DE CAPITAL	42 080	40 330	-7,6	222 055	140 335	-38,6
Adquisición de Activos No Financieros	31 645	30 918	-5,8	208 590	125 555	-41,6
Donaciones y Transferencias	10 304	9 409	-12,0	11 762	11 595	-4,3
Otros Gastos de Capital	131	3	-97,7	1 702	3 185	81,7
SERVICIO DE LA DEUDA	22	0	-100,0	653	0	-100,0
Servicio de la Deuda Pública	22	0	-100,0	653	0	-100,0
TOTAL	72 847	89 091	17,9	553 669	492 426	-13,6

1/ Gasto Devengado. Nivel de gasto que se asocia a la verificación del cumplimiento de las obligaciones, esto es la entrega del bien o prestación del servicio.

2/ Variación en términos reales.

Fuente: Ministerio de Economía y Finanzas - SIAF.

Elaboración: BCRP, Sucursal Huancayo.

3.3. Inversiones del Sector Público

En el mes, la Adquisición de Activos No Financieros (Inversiones) por el sector público sumó S/. 30,9 millones, inferior en S/. 727,0 miles (-5,8 por ciento), debido a menores gastos en el Gobierno Central y las municipalidades, principalmente en los sectores de transporte y agropecuaria, al contraerse en S/. 1,9 millones (-22,3 por ciento) y S/. 1,1 millones (-64,8 por ciento), respectivamente.

Entre enero y setiembre se devengó S/. 125,6 millones, menor en S/. 83,0

millones (-41,6 por ciento), explicado por la reducción de gastos en transporte, que disminuyó en S/. 30,5 millones (-49,4 por ciento), educación en S/. 13,6 millones (-38,4 por ciento), cultura y deporte en S/. 8,7 millones (-59,7 por ciento), y comercio en S/. 6,4 millones (-84,2 por ciento), entre los principales. El resultado fue influido por el menor gasto en los municipios (S/. 92,4 millones menos) y por el Gobierno Central (S/. 9,3 millones menos), aumentando únicamente en el Gobierno Regional de Pasco (en S/. 18,7 millones).

CUADRO Nº 19
INVERSIONES DEL SECTOR PÚBLICO POR FUNCIONES 1/
(Miles de nuevos soles)

	Setiembre			Enero - Setiembre		
	2010	2011	Var. % 2/	2010	2011	Var. % 2/
03: Planeamiento y Contingencia	2 577	2 842	6,3	18 611	11 704	-38,9
04: Defensa y Seguridad Nacional	0	5	-	0	5	-
05: Orden Público y Seguridad	542	745	32,6	2 148	2 660	20,3
06: Justicia	0	11	-	75	51	-34,3
07: Trabajo	10	0	-100,0	13	11	-20,2
08: Comercio	900	90	-90,3	7 619	1 240	-84,2
09: Turismo	317	884	169,0	1 151	1 862	57,1
10: Agropecuaria	1 665	609	-64,8	10 069	6 591	-36,4
11: Pesca	0	0	-	83	13	-85,3
12: Energía	272	82	-71,0	2 381	685	-72,1
13: Minería	0	7	-	0	7	-
14: Industria	508	118	-77,7	1 518	286	-81,7
15: Transporte	9 807	7 900	-22,3	63 689	33 193	-49,4
16: Comunicaciones	140	11	-92,5	686	264	-62,6
17: Medio Ambiente	864	637	-28,9	6 066	3 001	-52,0
18: Saneamiento	4 220	7 512	71,6	26 778	23 547	-14,6
19: Vivienda y Desarrollo Urbano	47	413	745,2	1 332	1 466	6,9
20: Salud	1 780	2 730	47,9	8 399	6 308	-27,1
21: Cultura y Deporte	2 095	1 187	-45,4	14 864	6 168	-59,7
22: Educación	4 381	4 415	-2,8	37 061	23 500	-38,4
23: Protección Social	1 522	721	-54,3	6 049	2 994	-51,9
24: Previsión Social	0	0	-	0	0	-
TOTAL	31 645	30 918	-5,8	208 590	125 555	-41,6
Gobierno Central	2 071	501	-76,7	15 066	5 813	-62,5
Gobierno Regional Pasco	6 011	16 821	169,8	36 246	54 902	47,1
Gobiernos Locales	23 563	13 596	-44,4	157 279	64 840	-60,0

1/ Gasto Devengado. Nivel de gasto que se asocia a la verificación del cumplimiento de las obligaciones, esto es la entrega del bien o prestación del servicio.

2/ Variación en términos reales.

Fuente: Ministerio de Economía y Finanzas - SIAF.

Elaboración: BCRP, Sucursal Huancayo.

GRÁFICO Nº 25
PARTICIPACIÓN DE LAS INVERSIONES
(Enero – Setiembre 2011)



GRÁFICO Nº 26
EVOLUCIÓN DE LAS INVERSIONES PÚBLICAS
(Miles de nuevos soles)



Elaboración: BCRP, Sucursal Huancayo.

De los S/. 125,6 millones invertidos en lo que va del año, el 52 por ciento fue ejecutado por los municipios, seguido del Gobierno Regional (44 por ciento) y el resto (4 por ciento) por el Gobierno Central.

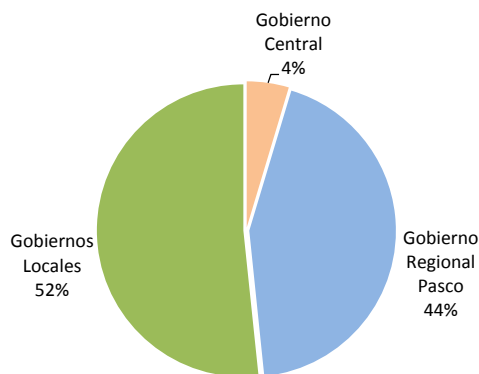
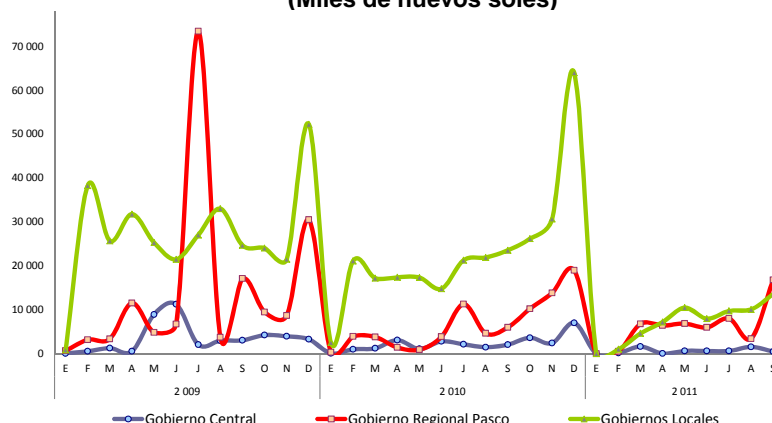
Del total de inversión realizada, los 15 principales proyectos y/o programas fueron

efectuados por el Gobierno Regional y los municipios, principalmente en los sectores transporte, saneamiento y educación; resaltando en transporte el “Mejoramiento de la carretera Yanahuanca - Cerro de Pasco” y la “Pavimentación de calles”; y en saneamiento, el “Mejoramiento y ampliación del sistema de agua potable en la zona periférica de Yanahuanca”.

CUADRO Nº 20
PRINCIPALES INVERSIONES DEL SECTOR PÚBLICO: ENERO – SETIEMBRE 2011
(Miles de nuevos soles)

PRINCIPALES PROYECTOS Y/O PROGRAMAS 1/	MONTO (Miles)	NIVEL GOBIERNO	SECTOR
Fortalecimiento institucional	5 912	Gob. Local	Planeamiento
Mejoramiento de la carretera Yanahuanca - Cerro de Pasco	4 557	Gob. Regional	Transporte
Pavimentación de calles	4 184	Gob. Local	Transporte
Mejoramiento y amp. del sistema de agua, zonas periféricas, de Yanahuanca	3 487	Gob. Regional	Saneamiento
Ampliación y mejoramiento del estadio Daniel Alcides Carrión	2 699	Gob. Regional	Cultura y dep.
Ampliación del sistema de electrificación rural, 33 caseríos, Pozuzo, Oxapampa	2 240	Gob. Regional	Saneamiento
Fortalecimiento de los servicios especializados de salud, Daniel A. Carrión, Pasco	2 207	Gob. Regional	Salud
Apoyo a la producción agropecuaria	2 176	Gob. Local	Agropecuaria
Construcción de centros educativos	2 094	Gob. Regional	Educación
Ampliación del sistema de agua y alcantarillado de Chipipata, Daniel A. Carrión	2 087	Gob. Regional	Saneamiento
Construcción de pistas y veredas	1 966	Gob. Local	Transporte
Ampliación y mej. de la I.E. Ernesto Diez Canseco, Yanahuanca, Daniel A. C.	1 935	Gob. Regional	Educación
Mej. del sistema de agua y alcantarillado, San Pedro de Pillao, Daniel A. Carrión	1 813	Gob. Local	Saneamiento
Instalación del sist. de alcantarillado en el C.P. Los Andes de Pucara, Huayllay	1 707	Gob. Regional	Saneamiento
Mej. de los serv. educativos de la I.E.I. Nº 34228, Puerto Bermudez, Oxapampa	1 658	Gob. Regional	Educación
Resto	84 832		
TOTAL GASTO DEVENGADO EN INVERSIÓN PÚBLICA	125 555		

1/ Gasto Devengado. Nivel de gasto que se asocia a la verificación del cumplimiento de las obligaciones, esto es la entrega del bien o prestación del servicio.

Fuente: Ministerio de Economía y Finanzas - SIAF.

Elaboración: BCRP, Sucursal Huancayo.

IV. MONEDA Y CRÉDITO

4.1 Depósitos del Sistema Financiero

El total de depósitos del Sistema Financiero en setiembre totalizó S/. 365,7 millones, mayor en S/. 34,0 millones (6,3 por ciento), respecto de setiembre de 2010. Aumentó en las Empresas Bancarias y de Microfinanzas, y se redujo en el

Banco de la Nación (-1,3 por ciento). Del total depositado en el Sistema Financiero, el 54,8 por ciento correspondió a las Empresas Bancarias y de Microfinanzas, y el resto (45,2 por ciento) al Banco de la Nación.

CUADRO Nº 21
DEPÓSITOS DEL SISTEMA FINANCIERO
(Miles de nuevos soles)

	Agosto	Setiembre		VARIACIÓN % 1/	
	2011	2010	2011	Set.11 / Ago.11	Set.11 / Set.10
I. Empresas Bancarias	161 932	142 704	162 787	0,2	10,0
II. Instituciones de Microfinanzas	36 531	27 551	37 525	2,4	31,3
Empresas Financieras	2 285	812	2 233	-2,6	165,2
Cajas Municipales	34 246	26 739	35 292	2,7	27,2
Total Bancarias y Microfinancieras	198 463	170 255	200 312	0,6	13,4
III. Banco de la Nación	154 312	161 504	165 412	6,8	-1,3
Total Sistema Financiero (I + II + III)	352 775	331 759	365 724	3,3	6,3
En moneda nacional (MN)	311 920	293 262	324 409	3,7	6,6
En moneda extranjera (ME)	40 855	38 497	41 315	0,8	3,5

1/ Variación en valores reales.

Fuente: Superintendencia de Banca y Seguros (SBS).

Elaboración: BCRP, Sucursal Huancayo.

En el total de depósitos, los de moneda nacional aumentaron en 6,6 por ciento, y su par en moneda extranjera en 3,5 por ciento.

El ratio de dolarización en los depósitos del total del Sistema Financiero alcanzó 11,3 por ciento, menor en 0,31 puntos porcentuales, respecto al registro de setiembre 2010.

GRÁFICO Nº 27
PASCO: EVOLUCIÓN EN LOS DEPÓSITOS
(En millones de nuevos soles)

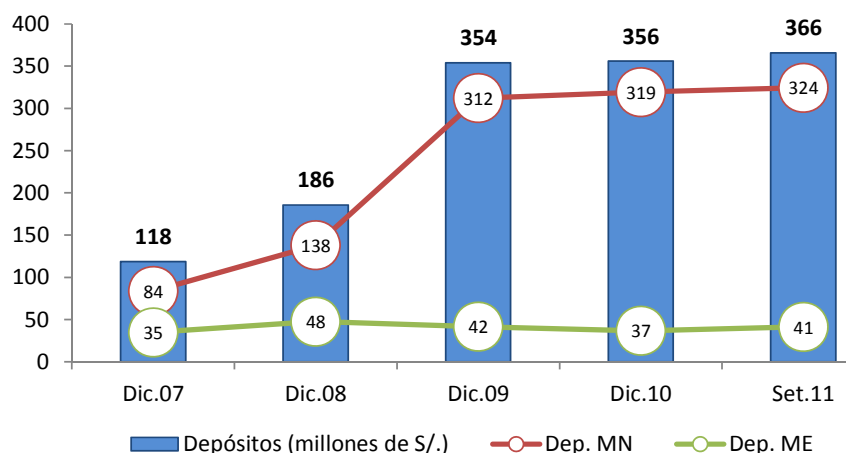

Elaboración: BCRP, Sucursal Huancayo.

Depósitos en Empresas Bancarias y de Microfinanzas

Al término del mes, los saldos depositados en las Empresas Bancarias y de Microfinanzas totalizaron S/. 200,3 millones, mayor en S/. 30,1 millones (13,4 por ciento en términos reales), como respuesta de los mayores recaudos por las Empresas Bancarias, al incrementarse en S/. 20,1 millones (10,0 por ciento), y de las Entidades de Microfinanzas en S/. 10,0 millones (31,3 por ciento).

Por tipo de moneda, los de moneda nacional en las Empresas Bancarias y de Microfinanzas, se incrementaron en S/. 27,2 millones (16,3 por ciento), y su par en moneda extranjera en S/. 2,8 millones (3,5 por ciento). Con este resultado, el ratio de dolarización en los depósitos de las Empresas Bancarias y de Microfinanzas alcanzó 20,6 por ciento, menor en 2,0 puntos porcentuales respecto de lo registrado en setiembre de 2010.

GRÁFICO Nº 28
DEPÓSITOS EN LAS EMPRESAS BANCARIAS Y DE MICROFINANZAS
(Variaciones porcentuales reales 1/)

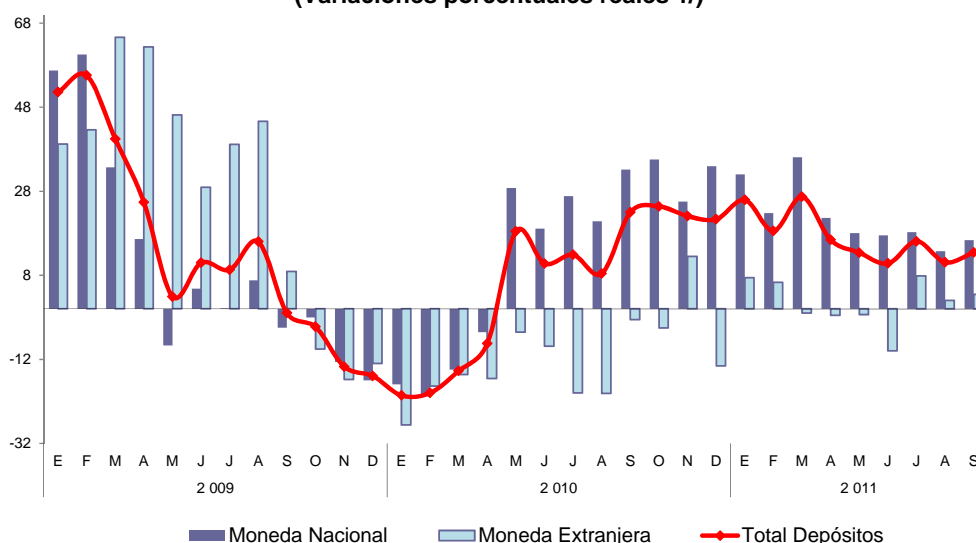

1/ Respecto a similar mes del año anterior.
Elaboración: BCRP, Sucursal Huancayo.

En las Empresas Bancarias y de Microfinanzas, los depósitos en ahorro representaron el 47,9 por ciento del total de captaciones, seguido de los depósitos a plazo (33,1 por ciento).

Respecto de setiembre de 2010, el mayor crecimiento se observó en los depósitos a plazo (24,6 por ciento), seguido de los depósitos a la vista (12,8 por ciento).

CUADRO Nº 22
DEPÓSITOS POR TIPO EN LAS EMPRESAS BANCARIAS Y DE MICROFINANZAS
(Miles de nuevos soles)

	Agosto		Setiembre		VARIACIÓN % 1/	
	2011	2010	2011	Set.11 / Ago.11	Set.11 / Set.10	
Depósitos a la Vista	38 117	32 603	38 137	-0,3	12,8	
Depósitos en Ahorro	94 652	86 354	95 866	0,9	7,0	
Depósitos a Plazo	65 694	51 298	66 309	0,6	24,6	
TOTAL	198 463	170 255	200 312	0,6	13,4	

1/ Variación en valores reales.
Fuente: Superintendencia de Banca y Seguros (SBS).

En el total de depósitos de las Empresas Bancarias y de Microfinanzas, destacó la participación del Banco de Crédito con 38,9

por ciento del mercado, seguido del Banco Continental (34,7 por ciento).

CUADRO Nº 23
PARTICIPACIÓN EN LOS DEPÓSITOS EN LAS EMPRESAS
BANCARIAS Y MICROFINANCIERAS

	SETIEMBRE		
	Miles de S/.	Mes (%)	Acumulado (%)
Crédito	77 998	38,9	38,9
Continental	69 564	34,7	73,7
CMAC Huancayo	28 802	14,4	88,0
Interbank	15 214	7,6	95,6
CMAC Maynas	6 490	3,2	98,9
Financiera Confianza	1 409	0,7	99,58
CrediScotia	824	0,41	99,99
Financiero	11	0,01	100,0
TOTAL	200 312	100,0	

Fuente: Superintendencia de Banca y Seguros (SBS).

Elaboración: BCRP, Sucursal Huancayo.

4.2. Crédito del Sistema Financiero

El total de créditos del Sistema Financiero alcanzó S/. 308,8 millones, superior en S/. 74,5 millones (27,1 por ciento) que los saldos de setiembre de 2010, hecho que se explica por los mayores montos colocados por el Banco de la Nación, empresas Bancarias e Instituciones de

Microfinanzas. Del total de créditos del Sistema Financiero, el 90,5 por ciento correspondió a las Empresas Bancarias y de Microfinanzas, y el resto al Banco de la Nación (9,5 por ciento).

CUADRO Nº 24
CRÉDITO DEL SISTEMA FINANCIERO
(Miles de nuevos soles)

	Agosto	Setiembre		VARIACIÓN % 1/	
	2011	2010	2011	Set.11 / Ago.11	Set.11 / Set.10
I. Empresas Bancarias	179 097	141 209	188 400	4,8	28,6
II. Instituciones de Microfinanzas	88 952	68 397	91 174	2,2	28,5
Empresas Financieras	36 439	26 252	37 519	2,6	37,8
Cajas Municipales	50 910	42 145	52 041	1,9	19,0
Edpymes	1 603	0	1 614	0,3	-
Total Bancarias y Microfinancieras	268 048	209 606	279 574	4,0	28,6
III. Banco de la Nación	29 181	24 680	29 181	-0,3	14,0
Total Sistema Financiero (I+II+III)	297 229	234 286	308 755	3,5	27,1
En moneda nacional (MN)	240 596	189 805	248 164	2,8	26,0
En moneda extranjera (ME)	56 633	44 480	60 591	6,6	31,3

1/ Variación en valores reales.

Fuente: Superintendencia de Banca y Seguros (SBS).

Elaboración: BCRP, Sucursal Huancayo.

En el total de créditos, los captados en moneda nacional aumentaron en 26,0 por ciento, y su par en moneda extranjera en 31,3 por ciento.

El ratio de dolarización en los créditos del total del Sistema Financiero alcanzó 19,6 por ciento, superior en 0,6 puntos porcentuales respecto a lo registrado en setiembre de 2010.

**GRÁFICO Nº 29
PASCO: EVOLUCIÓN EN LOS CRÉDITOS
(Miles de nuevos soles)**

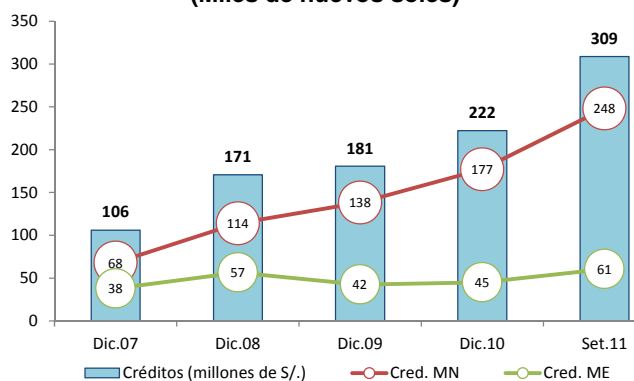

Elaboración: BCRP, Sucursal Huancayo.

Crédito de las Empresas Bancarias y de Microfinanzas

En setiembre, los saldos colocados por las Empresas Bancarias y de Microfinanzas sumaron S/. 279,6 millones, superior en S/. 70,0 millones (28,6 por ciento en términos reales) a los de setiembre 2010, ante los mayores créditos concedidos por las Empresas Bancarias en S/. 47,2 millones (28,6 por ciento) y Entidades de Microfinanzas en S/. 22,8 millones (28,5 por ciento). En las entidades no bancarias, los préstamos de las Empresas Financieras crecieron en S/. 11,3 millones (37,8 por ciento) y de las Cajas Municipales en S/. 9,9 millones (19,0 por ciento).

Las Empresas Bancarias colocaron el 67,4 por ciento del total otorgado por las Empresas Bancarias y de Microfinanzas, explicando su

participación por su mayor cobertura de mercado, seguido de las Cajas Municipales, con 18,6 por ciento del mercado, y las Financieras con 13,4 por ciento de participación.

Por tipo de moneda, los créditos en moneda nacional de las Empresas Bancarias y de Microfinanzas aumentaron en S/. 53,9 millones (27,9 por ciento de variación real); en tanto que su par en moneda extranjera creció en S/. 16,1 millones (31,3 por ciento). Con este resultado, el ratio de dolarización en los créditos de las Empresas Bancarias y de Microfinanzas alcanzó 21,7 por ciento, superior en 0,5 puntos porcentuales respecto de lo alcanzado en setiembre de 2010.

**GRÁFICO Nº 30
CRÉDITO DE LAS EMPRESAS BANCARIAS Y DE MICROFINANZAS 1/
(Variaciones porcentuales reales 2/)**

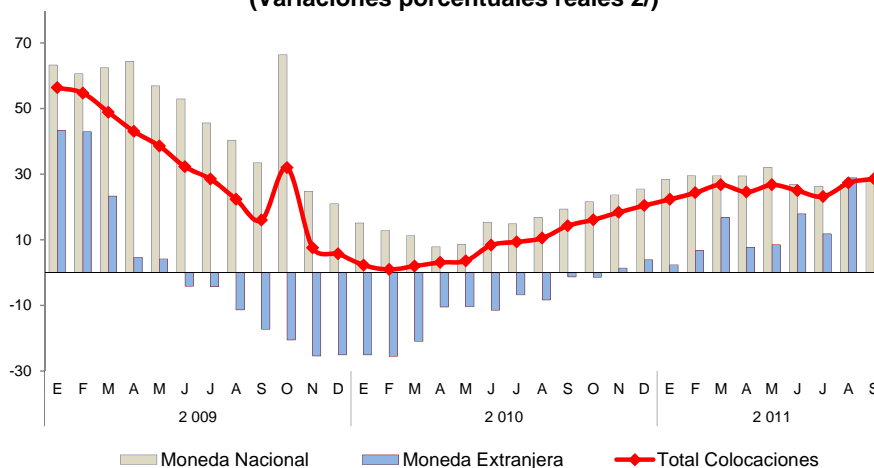

1/ Total Colocaciones sin incluir al Banco de la Nación.

2/ Respecto a similar mes del año anterior.

Fuente: Superintendencia de Banca y Seguros (SBS).

Elaboración: BCRP, Sucursal Huancayo.

Los mayores saldos colocados correspondieron a los créditos para consumo (50,5 por ciento del total) y créditos para micro empresas - MES (28,8 por ciento).

Los mayores incrementos se observaron en los créditos hipotecarios (34,1 por ciento) y para micro empresas - MES (24,4 por ciento).

CUADRO Nº 25
CRÉDITO DE LAS EMPRESAS BANCARIAS Y
DE MICROFINANZAS POR TIPO 1/
(Miles de nuevos soles)

	Var. % 2/		Part. %
	Set.11 / Set.10	Setiembre 2011	
Créditos Comerciales	17,4	13,4	
Créditos Consumo	21,0	50,5	
Créditos Hipotecarios	34,1	7,3	
Créditos MES 3/	24,4	28,8	
TOTAL	28,6	100,0	

1/ Sólo considera principales tipos de créditos.

2/ Variación en valores reales.

3/ Crédito a la pequeña y micro empresa.

Fuente: Superintendencia de Banca y Seguros (SBS).

Elaboración: BCRP, Sucursal Huancayo.

En el total de créditos de las Empresas Bancarias y de Microfinanzas, destacó la mayor participación del Banco Continental (38,6 por ciento), seguido del Banco de Crédito (21,6 por ciento).

CUADRO Nº 26
PARTICIPACIÓN EN LOS CRÉDITOS DE LAS EMPRESAS
BANCARIAS Y DE MICROFINANZAS

	SETIEMBRE		
	Miles de S/.	Mes (%)	Acumulado (%)
Continental	107 886	38,6	38,6
Crédito	60 397	21,6	60,2
CMAC Huancayo	43 140	15,4	75,6
Interbank	20 107	7,2	82,8
CrediScotia	18 818	6,7	89,5
Financiera Confianza	16 251	5,8	95,4
CMAC Maynas	8 902	3,2	98,5
Financiera Efectiva	2 040	0,7	99,3
Edpyme Solidaridad	1 614	0,6	99,8
Financiera TFC	410	0,15	99,997
Banco Financiero	10	0,003	100,0
TOTAL	279 574	100,0	

Fuente: Superintendencia de Banca y Seguros (SBS).

Elaboración: BCRP, Sucursal Huancayo.

Al finalizar setiembre, los saldos colocados (créditos) por las Empresas Bancarias y de Microfinanzas superan a las captaciones (depósitos) en S/. 79,3 millones, por lo cual el

ratio de intermediación financiera departamental (créditos/depósitos) fue de 1,40 puntos, mayor en 0,17 puntos respecto de su similar de setiembre de 2010 (1,23 puntos).

GRÁFICO Nº 31
DEPÓSITOS Y COLOCACIONES DEL SISTEMA FINANCIERO
SIN CONSIDERAR AL BANCO DE LA NACIÓN
(Miles de nuevos soles)

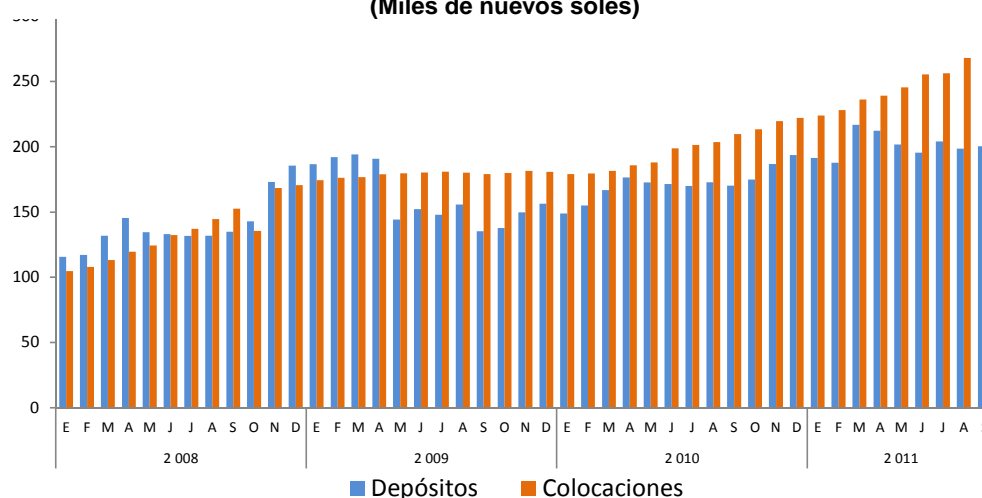

Elaboración: BCRP, Sucursal Huancayo.

De acuerdo a la SBS, la morosidad del sistema financiero departamental alcanzó 1,9 por ciento, no variando respecto de su similar de setiembre de 2010. El mayor ratio de morosidad se observó

en las Edpymes (4,8 por ciento), seguido de las Cajas Municipales (3,1 por ciento), observándose la menor morosidad en el Banco de la Nación (0,5 por ciento).

CUADRO Nº 27
MOROSIDAD EN EL SISTEMA FINANCIERO 1/
(En porcentaje de las colocaciones brutas)

	SETIEMBRE		Variación
	2010	2011 3/	
I. Empresas Bancarias	1,4	1,6	0,2
II. Instituciones de Microfinanzas			
Empresas Financieras	1,8	2,0	0,2
Cajas Municipales	4,1	3,1	-1,0
Edpymes	-	4,8	-
III. Banco de la Nación 2/	0,5	0,5	0,0
TOTAL	1,9	1,9	0,0

1/ Morosidad = (créditos vencidos + créditos en cobranza judicial) / colocaciones brutas.

2/ Sólo considera los créditos de consumo.

3/ Preliminar

Fuente: Superintendencia de Banca y Seguros (SBS).

Elaboración: BCRP, Sucursal Huancayo.

4.3. Créditos al Sector Micro Financiero

En setiembre, el crédito otorgado por las Instituciones de Microfinanzas totalizó S/. 91,2 millones, expandiéndose en S/. 22,8 millones (28,5 por ciento de variación real)

respecto de su similar de setiembre 2010. Los créditos fueron canalizados principalmente por la Caja Huancayo, seguido de las Financieras CrediScotia y Confianza.

CUADRO Nº 28
CRÉDITO DE LAS INSTITUCIONES DE MICROFINANZAS
(Miles de nuevos soles)

INSTITUCIONES	SETIEMBRE		
	2010	2011	Var. % 1/
CMAC Huancayo	35 206	43 140	18,1
Financiera CrediScotia	12 548	18 818	44,6
Financiera Confianza	12 243	16 251	28,0
CMAC Maynas	6 939	8 902	23,7
Financiera Efectiva	911	2 040	115,9
Edpyme Solidaridad		1 614	-
Financiera TFC	551	410	-28,2
TOTAL	68 397	91 174	28,5

1/ Variación en valores reales.

Fuente: Superintendencia de Banca y Seguros (SBS).

Elaboración: BCRP, Sucursal Huancayo.

INFORMACIÓN ESTADÍSTICA

ANEXO 2

PASCO: SUPERFICIE SEMBRADA
(En hectáreas)

CULTIVOS	Campaña 2010-2011												Campaña 2011-2012			CULTIVOS	
	AGO - SET	SET	OCT	NOV	DIC	ENE	FEB	MAR	ABR	MAY	JUN	JUL	AGO	SET	AGO - SET		
CONSUMO HUMANO	12 928	7 186	4 496	1 669	634	793	893	971	937	738	677	1 032	4 798	6 276	11 074	CONSUMO HUMANO	
Arroz Cáscara	1 095	710	505	110	220	185	225	173	89	0	0	0	330	565	895	Arroz Cáscara	
Arveja Grano Verde	59	49	25	0	0	12	149	270	86	0	0	2	10	74	84	Arveja Grano Verde	
Caigua	7	5	5	8	3	3	6	6	5	11	18	12	11	19	30	Caigua	
Cebada Grano	0	0	0	4	29	152	104	0	0	0	0	0	0	0	0	0	Cebada Grano
Frejol Grano Seco	158	108	85	16	0	10	46	89	86	79	15	10	66	80	146	Frejol Grano Seco	
Granadilla	28	28	15	37	30	20	40	43	44	37	33	35	34	27	61	Granadilla	
Haba Grano Verde	289	201	100	5	0	15	6	7	6	0	0	0	66	202	268	Haba Grano Verde	
Haba Grano Seco	520	370	155	7	0	0	0	0	0	0	0	0	105	393	498	Haba Grano Seco	
Maíz Amiláceo	533	421	546	87	0	0	0	0	0	0	0	0	65	461	526	Maíz Amiláceo	
Maíz Choclo	359	302	178	59	6	0	0	0	0	0	2	2	65	369	434	Maíz Choclo	
Mandarina	0	0	0	0	0	0	0	0	0	0	0	0	0	0	0	0	Mandarina
Naranja + tangelo	0	0	0	0	0	0	0	0	0	0	0	0	0	0	0	0	Naranja + tangelo
Oca	391	212	29	0	0	0	0	0	0	0	0	15	172	169	341	Oca	
Olluco	705	306	43	0	0	0	0	0	0	0	0	20	218	280	498	Olluco	
Palto	0	0	0	0	4	0	1	0	0	0	0	0	0	0	0	0	Palto
Papa	6 928	3 334	1 755	483	3	0	107	237	151	8	187	616	3 066	2 651	5 717	Papa	
Papaya	0	0	2	5	2	0	0	0	1	3	0	0	0	0	0	0	Papaya
Piña	0	0	1	3	2	0	0	0	0	0	0	0	0	0	0	0	Piña
Plátano	46	26	108	78	75	23	34	36	77	93	64	38	19	23	42	Plátano	
Trigo	0	0	0	0	78	172	96	0	0	0	0	0	0	0	0	0	Trigo
Yuca	1 535	931	828	674	118	115	40	83	371	487	336	261	525	713	1 238	Yuca	
Zapallo	87	52	20	15	1	13	17	21	13	13	15	16	13	83	96	Zapallo	
Otros Consumo Humano	188	131	96	78	63	73	22	6	8	7	7	5	33	167	200	Otros Consumo Humano	
CONSUMO INDUSTRIAL	1 915	1 247	1 013	445	106	90	425	757	487	165	58	52	907	823	1 730	CONSUMO INDUSTRIAL	
Algodón	0	0	0	0	0	0	0	0	0	0	0	0	0	0	0	0	Algodón
Achiote	40	40	60	0	0	0	0	0	0	0	0	0	12	9	21	Achiote	
Cacao	0	0	5	4	4	0	0	0	4	52	35	20	0	0	0	0	Cacao
Café	5	0	30	150	90	62	55	252	130	80	0	0	0	0	0	0	Café
Maíz Amarillo Duro	1 870	1 207	904	282	0	0	360	490	340	9	4	10	875	800	1 675	Maíz Amarillo Duro	
Pijuayo	0	0	0	0	0	0	0	0	0	0	0	0	0	0	0	0	Pijuayo
Rocoto	0	0	14	9	12	25	10	12	13	24	19	22	17	10	27	Rocoto	
Yacon	0	0	0	0	0	3	0	3	0	0	0	0	3	4	7	Yacon	
CONSUMO ANIMAL	970	970	1 245	1 307	1 132	270	295	655	630	395	0	0	0	0	0	0	CONSUMO ANIMAL
Alfalfa	0	0	0	0	0	0	0	0	0	0	0	0	0	0	0	0	Alfalfa
Avena Forrajera	0	0	10	37	32	0	0	0	0	0	0	0	0	0	0	0	Avena Forrajera
Braquearía	670	670	935	950	790	260	280	625	620	370	0	0	0	0	0	0	Braquearía
Dactylis	0	0	0	0	0	0	0	0	0	0	0	0	0	0	0	0	Dactylis
Rye Grass	0	0	0	0	0	0	0	0	0	0	0	0	0	0	0	0	Rye Grass
Setarea	300	300	300	320	310	10	15	30	10	25	0	0	0	0	0	0	Setarea
Trebol	0	0	0	0	0	0	0	0	0	0	0	0	0	0	0	0	Trebol
TOTAL	15 813	9 403	6 754	3 421	1 872	1 153	1 613	2 383	2 054	1 298	735	1 084	5 705	7 099	12 804	TOTAL	

Fuente: Dirección Regional de Agricultura - Pasco.

Elaboración: BCRP, Sucursal Huancayo.

ANEXO 3

PASCO: SUPERFICIE COSECHADA
(En hectáreas)

CULTIVOS	2 010					2 011										CULTIVOS
	ENE - SET	SET	OCT	NOV	DIC	ENE	FEB	MAR	ABR	MAY	JUN	JUL	AGO	SET	ENE - SET	
CONSUMO HUMANO	30 180	10 433	548	631	1 144	1 302	2 004	2 151	2 852	3 421	3 965	2 925	1 714	10 489	30 821	CONSUMO HUMANO
Arroz Cáscara	1 590	85	25	12	333	160	540	270	255	90	140	185	233	89	1 962	Arroz Cáscara
Arveja Grano Verde	392	0	0	0	0	2	29	21	13	60	195	239	42	0	601	Arveja Grano Verde
Caigua	43	5	7	5	3	7	3	3	3	3	3	3	6	8	39	Caigua
Cebada Grano	244	0	0	0	0	0	0	0	0	0	41	166	82	0	289	Cebada Grano
Frejol Grano Seco	393	61	41	4	48	42	64	0	11	15	40	112	100	46	430	Frejol Grano Seco
Granadilla	1 298	1 298	0	0	0	0	0	0	0	0	0	0	0	1 298	1 298	Granadilla
Haba Grano Verde	415	9	5	2	0	52	87	87	101	34	45	9	6	7	428	Haba Grano Verde
Haba Grano Seco	592	0	0	0	0	0	0	0	0	0	143	441	98	0	682	Haba Grano Seco
Maíz Amiláceo	1 264	0	0	0	0	0	0	0	0	60	105	579	311	0	1 055	Maíz Amiláceo
Maíz Choclo	590	0	0	1	0	69	96	68	84	231	53	0	0	0	601	Maíz Choclo
Mandarina	37	37	0	0	0	0	0	0	0	0	0	0	0	37	37	Mandarina
Naranja + tangelo	173	173	0	0	0	0	0	0	0	0	0	0	0	173	173	Naranja + tangelo
Oca	499	0	0	0	0	0	0	0	26	69	323	2	0	0	420	Oca
Olluco	612	0	0	0	0	0	0	2	29	73	525	119	0	0	748	Olluco
Palto	253	253	0	0	0	0	0	0	0	0	0	0	0	253	253	Palto
Papa	9 656	177	63	123	333	735	942	1 471	1 866	2 242	1 736	222	107	225	9 546	Papa
Papaya	58	58	0	0	0	0	0	0	0	0	0	0	0	58	58	Papaya
Piña	234	234	0	0	0	0	0	0	0	0	0	0	0	234	234	Piña
Plátano	7 483	7 483	0	0	0	0	0	0	0	0	0	0	0	7 483	7 483	Plátano
Trigo	373	0	0	0	0	0	0	0	0	0	0	128	218	0	346	Trigo
Yuca	2 905	417	397	465	412	221	204	179	392	478	544	521	384	449	3 372	Yuca
Zapallo	203	17	6	14	11	10	16	25	44	41	19	18	17	5	195	Zapallo
Otros C. Humano	873	126	4	5	4	4	23	25	28	25	53	181	110	124	571	Otros C. Humano
CONSUMO INDUSTRIAL	13 598	10 324	35	29	498	428	1 058	142	76	103	277	576	508	10 421	13 589	CONSUMO INDUSTRIAL
Algodón	34	34	0	0	0	0	0	0	0	0	0	0	0	34	34	Algodón
Achiote	1 008	1 008	0	0	0	0	0	0	0	0	0	0	0	1 008	1 008	Achiote
Cacao	262	262	0	0	0	0	0	0	0	0	0	0	0	262	262	Cacao
Café	7 709	7 709	0	0	0	0	0	0	0	0	0	0	0	7 709	7 709	Café
Maíz Amarillo Duro	3 513	243	35	27	496	428	1 058	142	76	103	276	574	507	340	3 504	Maíz Amarillo Duro
Pijuayo	573	573	0	0	0	0	0	0	0	0	0	0	0	573	573	Pijuayo
Rocoto	495	495	0	0	0	0	0	0	0	0	0	0	0	495	495	Rocoto
Yacon	4	0	0	2	2	0	0	0	0	0	1	2	1	0	4	Yacon
CONSUMO ANIMAL	54 607	54 514	11	0	0	0	0	0	0	21	30	28	0	54 489	54 568	CONSUMO ANIMAL
Alfalfa	191	191	0	0	0	0	0	0	0	0	0	0	0	191	191	Alfalfa
Avena Forrajera	118	25	11	0	0	0	0	0	0	21	30	28	0	0	79	Avena Forrajera
Pasto Braquearia	35 315	35 315	0	0	0	0	0	0	0	0	0	0	0	35 315	35 315	Braquearia
Pasto Dactylis	332	332	0	0	0	0	0	0	0	0	0	0	0	332	332	Dactylis
Rye Grass	379	379	0	0	0	0	0	0	0	0	0	0	0	379	379	Rye Grass
Pasto Setarea	18 167	18 167	0	0	0	0	0	0	0	0	0	0	0	18 167	18 167	Setarea
Trebol	105	105	0	0	0	0	0	0	0	0	0	0	0	105	105	Trebol
TOTAL	98 385	75 271	594	660	1 642	1 730	3 062	2 293	2 928	3 545	4 272	3 529	2 222	75 399	98 978	TOTAL

Fuente: Dirección Regional de Agricultura - Pasco.
Elaboración: BCRP, Sucursal Huancayo.

ANEXO 4

PASCO: PRODUCCIÓN MINERA METÁLICA
(Contenido fino)

Producción Metálica Concentración	2 010					2 011										Producción Metálica Concentración
	ENE - SET	SET	OCT	NOV	DIC	ENE	FEB	MAR	ABR	MAY	JUN	JUL	AGO	SET	ENE - SET	
COBRE (TMF)	16 324	1 625	3 989	4 247	4 662	3 563	3 167	3 365	2 079	2 494	2 355	2 802	2 408	2 428	24 662	COBRE (TMF)
PLOMO (TMF)	76 745	7 727	5 937	6 056	6 991	5 258	5 678	5 442	6 294	8 097	7 450	7 984	7 738	8 312	62 254	PLOMO (TMF)
ZINC (TMF)	297 658	32 143	28 144	26 324	32 512	27 614	23 682	26 608	28 213	29 624	27 949	28 442	28 545	29 494	250 172	ZINC (TMF)
ORO (Grs.f)	896 475	103 428	173 179	156 690	175 389	183 806	150 239	159 340	123 532	111 764	115 952	95 734	128 995	125 069	1 194 430	ORO (Grs.f)
PLATA (Kg.f)	622 444	66 847	63 986	67 045	78 290	77 369	64 772	69 451	61 431	90 288	78 074	82 755	75 823	74 956	674 919	PLATA (Kg.f)

Fuente: DGM/Estadística Minera

Elaboración: BCRP, Sucursal Huancayo.

ANEXO 5

PASCO: PRODUCCIÓN Y VENTA DE OXIDO DE CALCIO
(En toneladas)

	2 010					2011 1/										
	ENE - SET	SET	OCT	NOV	DIC	ENE	FEB	MAR	ABR	MAY	JUN	JUL	AGO	SET	ENE - SET	
Producción	29 249	1 750	1 283	2 563	5 589	6 089	1 758	3 912	3 465	2 285	2 958	1 489	3 658	1 625	27 239	Producción
Venta	31 980	3 870	3 789	2 736	2 356	4 315	2 201	4 125	3 456	3 955	3 685	1 912	2 489	3 526	29 664	Venta

1/ Preliminar

Fuente: Produce - Pasco

Elaboración: BCRP, Sucursal Huancayo.

ANEXO 6

PASCO: PRODUCCIÓN DE OXIDO DE CALCIO
(Variación porcentual real 1/)

2 010					2011 1/									
ENE - SET	SET	OCT	NOV	DIC	ENE	FEB	MAR	ABR	MAY	JUN	JUL	AGO	SET	ENE - SET
-14,8	-7,6	-12,1	-12,9	-12,9	-5,4	-11,5	-8,3	-7,8	-4,2	-9,2	-4,6	-5,0	-7,1	-6,9

1/ Preliminar

Fuente: Produce - Pasco

Elaboración: BCRP, Sucursal Huancayo.

ANEXO 7

**PASCO: PRODUCCIÓN DE ENERGÍA ELÉCTRICA
(EN MW.h)**

	2 010					2 011										
	ENE - SET	SET	OCT	NOV	DIC	ENE	FEB	MAR	ABR	MAY	JUN	JUL	AGO	SET	ENE - SET	
TOTAL	594 034	40 085	49 471	58 947	90 768	110 103	98 160	108 454	104 295	89 679	67 938	66 248	59 202	60 803	764 882	TOTAL

Fuente: MINEM

Elaboración: BCRP, Sucursal Huancayo.

ANEXO 8

PASCO: INDICADORES DE OCUPABILIDAD EN ESTABLECIMIENTOS DE HOSPEDAJE COLECTIVO - TODAS LAS CATEGORÍAS

Indicadores	2010					2011										Indicadores
	ENE - SET	SET	OCT	NOV	DIC	ENE	FEB	MAR	ABR	MAY	JUN	JUL	AGO	SET	ENE - SET	
Total de Arribos	135 152	15 294	15 743	15 580	15 287	13 400	14 723	14 691	16 385	16 068	17 003	17 841	18 533	16 510	145 154	Total de Arribos
Nacionales	134 072	15 138	15 616	15 518	15 156	13 357	14 695	14 598	16 239	15 907	16 957	17 684	18 306	16 371	144 114	Nacionales
Extranjeros	1 080	156	127	62	131	43	28	93	146	161	46	157	227	139	1 040	Extranjeros
Total de Pernoctaciones	183 816	21 943	23 637	22 242	20 571	19 223	19 598	20 577	20 657	22 456	23 201	25 249	25 046	22 248	198 255	Total de Pernoctaciones
Nacionales	181 521	21 626	23 375	22 073	20 283	19 147	19 548	20 332	20 360	22 129	23 129	24 975	24 598	21 979	196 197	Nacionales
Extranjeros	2 295	317	262	169	288	76	50	245	297	327	72	274	448	269	2 058	Extranjeros
Permanencia Promedio (días)	1,4	1,5	1,5	1,5	1,4	1,4	1,3	1,4	1,3	1,4	1,3	1,4	1,4	1,3	1,4	Permanencia Promedio (días)
Nacionales	1,4	1,5	1,5	1,5	1,4	1,4	1,3	1,4	1,3	1,4	1,3	1,4	1,4	1,3	1,4	Nacionales
Extranjeros	2,1	1,9	1,9	2,6	2,2	1,6	2,0	2,7	2,0	2,0	1,4	1,6	2,0	1,8	1,9	Extranjeros
Oferta Promedio																Oferta Promedio
Número de establecimiento	184	190	190	190	190	190	191	191	183	184	185	185	186	187	187	Número de establecimiento
Número de habitaciones	2 411	2 500	2 491	2 496	2 487	2 535	2 501	2 524	2 467	2 483	2 531	2 541	2 588	2 579	2 528	Número de habitaciones
Número de plazas-cama	3 883	4 037	4 027	3 996	3 980	3 970	3 936	3 976	3 979	4 002	4 034	4 051	4 158	4 135	4 027	Número de plazas-cama
Indicadores Promedios																Indicadores Promedios
Tasa Neta de Ocupación de Habitaciones (%) 1/	22,3	23,5	24,0	23,8	20,7	19,5	22,0	21,7	22,4	23,9	24,7	26,6	25,6	24,2	23,4	Tasa Neta de Ocupación de Habitaciones (%) 1/
Tasa Neta de Ocupación de Camas (%) 2/	17,2	18,1	19,3	18,6	16,9	15,6	17,9	16,7	17,2	18,3	19,4	20,2	19,5	18,0	18,1	Tasa Neta de Ocupación de Camas (%) 2/
Total Empleo Promedio	412	456	457	453	450	421	410	424	400	399	401	429	434	437	417	Total Empleo Promedio

1/ TNOH = (Total de habitaciones ocupadas)*100 / (Total de habitaciones disponibles * n° de noches en el mes).

2/ TNOC = (Total de pernoctaciones)*100 / (Total de plazas-camas disponibles * n° de noches en el mes).

Fuente: MINCETUR, www.mincetur.gob.pe

Elaboración: BCRP, Sucursal Huancayo.

ANEXO 9

PASCO: EXPORTACIONES FOB POR GRUPO DE PRODUCTOS 1/
(MILES US\$)

TIPO	2 010					2 011										TIPO
	ENE - SET	SET	OCT	NOV	DIC	ENE	FEB	MAR	ABR	MAY	JUN	JUL	AGO	SET	ENE - SET	
Productos Tradicionales	692 769	72 382	117 369	93 612	164 813	54 197	24 675	81 277	161 534	148 156	40 950	172 087	146 634	94 992	924 502	Productos Tradicionales
Agropecuario	2 910	552	876	188	178	49	203	235	0	0	130	1 274	1 445	2 085	5 421	Agropecuario
Minero	689 859	71 830	116 493	93 424	164 634	54 148	24 472	81 042	161 534	148 156	40 820	170 812	145 189	92 907	919 081	Minero
Productos No Tradicionales	560	142	71	27	15	184	27	20	16	117	47	54	270	211	945	Productos No Tradicionales
Agropecuarios	192	142	14	27	13	184	27	20	16	35	47	54	188	211	781	Agropecuarios
Textil	0	0	0	0	0	0	0	0	0	0	0	0	0	0	0	Textil
Maderas y papeles, y sus manuf.	0	0	0	0	0	0	0	0	0	0	0	0	0	0	0	Maderas y papeles, y sus manuf.
Químicos	5	0	57	0	2	0	0	0	0	0	0	0	0	0	0	Químicos
Minerales no metálicos	0	0	0	0	0	0	0	0	0	0	0	0	0	0	0	Minerales no metálicos
Sidero - Metalúrgicos y joyería	0	0	0	0	0	0	0	0	0	0	0	0	0	0	0	Sidero - Metalúrgicos y joyería
Metal - Mecánicos	363	0	0	0	0	0	0	0	0	82	0	0	82	0	164	Metal - Mecánicos
Otros No Tradicionales	0	0	0	0	0	0	0	0	0	0	0	0	0	0	0	Otros No Tradicionales
TOTAL EXPORTACIONES	693 329	72 524	117 440	93 638	164 828	54 381	24 702	81 298	161 550	148 273	40 997	172 140	146 903	95 203	925 447	TOTAL EXPORTACIONES

† Cifras Preliminares.

Fuente: SUNAT. www.sunat.gob.pe

Elaboración: BCRP, Sucursal Huancayo.

ANEXO 10

PASCO: EXPORTACIONES FOB DE PRODUCTOS TRADICIONALES 1/
(MILES US\$)

TIPO	2 010					2 011										TIPO
	ENE - SET	SET	OCT	NOV	DIC	ENE	FEB	MAR	ABR	MAY	JUN	JUL	AGO	SET	ENE - SET	
AGROPECUARIO	2 910	552	876	188	178	49	203	235	0	0	130	1 274	1 445	2 085	5 421	AGROPECUARIO
Café																Café
Volúmen (TM)	816	152	194	47	19	0	0	0	0	0	0	228	169	256	653	Volúmen (TM)
Valor (Miles US\$)	2 713	552	744	188	84	0	0	0	0	0	0	1 100	959	1 543	3 602	Valor (Miles US\$)
Lana																Lana
Volúmen (TM)	125	0	73	0	48	25	100	100	0	0	50	50	140	138	603	Volúmen (TM)
Valor (Miles US\$)	198	0	132	0	94	49	203	235	0	0	130	174	486	542	1 819	Valor (Miles US\$)
MINEROS	689 859	71 830	116 493	93 424	164 634	54 148	24 472	81 042	161 534	148 156	40 820	170 812	145 189	92 907	919 081	MINEROS
Plata																Plata
Volúmen (TM)	0	0	0	0	0	0	0	0	0	0	0	2 506	846	0	3 352	Volúmen (TM)
Valor (Miles US\$)	0	0	0	0	0	0	0	0	0	0	0	16 384	2 832	0	19 215	Valor (Miles US\$)
Cobre																Cobre
Volúmen (TM)	53 904	3 825	5 750	10 691	24 122	0	0	2 377	22 972	6 590	1 859	18 201	9 185	15 623	76 808	Volúmen (TM)
Valor (Miles US\$)	112 684	10 077	14 326	21 953	52 412	0	0	19 818	57 181	41 208	7 251	41 861	39 014	38 009	244 342	Valor (Miles US\$)
Plomo																Plomo
Volúmen (TM)	145 220	20 538	26 513	16 735	17 578	10 937	2 262	5 387	14 527	14 980	4 376	16 338	14 415	6 608	89 829	Volúmen (TM)
Valor (Miles US\$)	327 009	49 787	68 339	54 490	51 152	48 024	7 909	33 155	64 696	72 991	17 445	79 521	68 294	44 696	436 732	Valor (Miles US\$)
Zinc																Zinc
Volúmen (TM)	357 919	12 271	45 970	21 357	81 022	4 598	17 980	20 459	45 357	42 087	16 715	36 041	36 102	8 300	227 640	Volúmen (TM)
Valor (Miles US\$)	230 596	8 649	31 887	12 903	56 775	3 826	16 563	16 486	35 418	30 968	13 233	29 654	30 620	6 097	182 865	Valor (Miles US\$)
Otros (US\$)	19 570	3 316	1 940	4 078	4 296	2 298	0	11 584	4 239	2 990	2 890	3 392	4 430	4 105	35 927	Otros (US\$)
TOTAL	692 769	72 382	117 369	93 612	164 813	54 197	24 675	81 277	161 534	148 156	40 950	172 087	146 634	94 992	924 502	TOTAL

1/ Cifras Preliminares.

Fuente: SUNAT. www.sunat.gob.pe

Elaboración: BCRP, Sucursal Huancayo.

ANEXO 11

PASCO: EXPORTACIONES FOB DE PRODUCTOS NO TRADICIONALES 1/
(MILES US\$)

TIPO	2 010					2 011										TIPO
	ENE - SET	SET	OCT	NOV	DIC	ENE	FEB	MAR	ABR	MAY	JUN	JUL	AGO	SET	ENE - SET	
Agropecuarios	192	142	14	27	13	184	27	20	16	35	47	54	188	211	781	Agropecuarios
Textil	0	0	0	0	0	0	0	0	0	0	0	0	0	0	0	Textil
Maderas y papeles	0	0	0	0	0	0	0	0	0	0	0	0	0	0	0	Maderas y papeles
Químicos	5	0	57	0	2	0	0	0	0	0	0	0	0	0	0	Químicos
Minerales no metálicos	0	0	0	0	0	0	0	0	0	0	0	0	0	0	0	Minerales no metálicos
Sidero - Metalúrgicos y joyería	0	0	0	0	0	0	0	0	0	0	0	0	0	0	0	Sidero - Metalúrgicos y joyería
Metal - Mecánicos	363	0	0	0	0	0	0	0	0	82	0	0	82	0	164	Metal - Mecánicos
Otros No Tradicionales	0	0	0	0	0	0	0	0	0	0	0	0	0	0	0	Otros No Tradicionales
TOTAL	560	142	71	27	15	184	27	20	16	117	47	54	270	211	945	TOTAL

1/ Cifras Preliminares.

Fuente: SUNAT. www.sunat.gob.pe

Elaboración: BCRP, Sucursal Huancayo.

ANEXO 12

PASCO: EXPORTACIONES FOB POR BLOQUE ECONÓMICO Y PAÍSES 1/
(MILES US\$)

BLOQUE ECONÓMICO	2 010					2 011										BLOQUE ECONÓMICO
	ENE - SET	SET	OCT	NOV	DIC	ENE	FEB	MAR	ABR	MAY	JUN	JUL	AGO	SET	ENE - SET	
I. AMÉRICA	118 779	18 606	6 036	23 478	4 737	34 247	752	49 618	35 707	52 906	5 399	35 019	9 187	44 975	267 811	I. AMÉRICA
A. TLCAN	90 312	18 606	395	23 478	1 002	34 199	49	33 175	32 095	36 344	47	29 353	6 317	41 100	212 680	A. TLCAN
Canadá	74 602	18 415	14	22 871	13	34 027	27	33 175	32 095	36 336	26	28 912	162	40 786	205 546	Canadá
Estados Unidos	15 710	191	381	607	988	172	22	0	0	9	21	441	6 155	314	7 134	Estados Unidos
México	0	0	0	0	0	0	0	0	0	0	0	0	0	0	0	México
B. CAN	5	0	57	0	2	0	0	0	0	82	0	0	82	0	164	B. CAN
Bolivia	5	0	6	0	0	0	0	0	0	0	0	0	0	0	0	Bolivia
Colombia	0	0	0	0	0	0	0	0	0	0	0	0	0	0	0	Colombia
Ecuador	0	0	51	0	2	0	0	0	0	82	0	0	82	0	164	Ecuador
C. MERCOSUR	17 614	0	5 584	0	3 733	49	704	3 578	3 611	0	3 678	5 007	2 788	542	19 957	C. MERCOSUR
Argentina	2 580	0	1 016	0	0	0	0	0	0	0	0	0	0	0	0	Argentina
Brasil	14 836	0	4 436	0	3 638	0	501	3 344	3 611	0	3 547	4 833	2 302	0	18 137	Brasil
Paraguay	0	0	0	0	0	0	0	0	0	0	0	0	0	0	0	Paraguay
Uruguay	198	0	132	0	94	49	203	235	0	0	130	174	486	542	1 819	Uruguay
D. OTROS PAÍSES	10 848	0	0	0	0	0	0	12 864	0	16 480	1 674	659	0	3 333	35 010	D. OTROS PAÍSES
Chile	10 492	0	0	0	0	0	0	12 864	0	16 480	1 674	0	0	2 866	33 885	Chile
Venezuela	0	0	0	0	0	0	0	0	0	0	0	0	0	0	0	Venezuela
Resto de América	356	0	0	0	0	0	0	0	0	0	0	659	0	467	1 125	Resto de América
II. EUROPA	98 782	7 400	4 267	6 180	7 521	2 298	3 971	17 687	15 404	35 952	8 467	8 681	54 576	8 595	155 633	II. EUROPA
A. UNIÓN EUROPEA	79 212	4 083	2 270	2 102	3 225	0	2 200	2 004	11 501	30 482	5 577	5 289	50 146	4 380	111 579	A. UNIÓN EUROPEA
Alemania	3 690	3 330	0	82	84	0	0	0	7 680	9 291	5 577	0	29 159	814	52 521	Alemania
Bélgica - Luxemburgo	10 538	0	0	0	2 892	0	0	0	2 428	0	0	0	0	0	2 428	Bélgica - Luxemburgo
España	53 795	0	0	0	0	0	2 200	790	402	5 758	0	3 217	0	0	12 367	España
Francia	5	0	0	0	0	0	0	0	0	0	0	0	0	0	0	Francia
Italia	6 653	753	0	0	0	0	0	0	655	0	0	2 072	0	0	2 727	Italia
Países Bajos	0	0	0	0	0	0	0	0	335	0	0	0	0	0	335	Países Bajos
Resto Unión Europea	4 532	0	2 270	2 020	249	0	0	1 215	0	15 433	0	0	20 987	3 566	41 200	Resto Unión Europea
B. OTROS PAÍSES	19 570	3 316	1 997	4 078	4 296	2 298	1 771	15 683	3 903	5 471	2 890	3 392	4 430	4 216	44 054	B. OTROS PAÍSES
Suiza	19 570	3 316	1 997	4 078	4 296	2 298	1 771	15 683	3 903	5 471	2 890	3 392	4 430	4 216	44 054	Suiza
Resto de Europa	0	0	0	0	0	0	0	0	0	0	0	0	0	0	0	Resto de Europa
III. ASIA	408 928	46 518	95 081	39 158	100 159	17 835	18 311	13 993	53 258	59 415	27 131	86 579	83 140	10 055	369 717	III. ASIA
China	314 813	40 297	53 294	26 823	58 762	14 009	8 426	0	20 811	26 788	1 380	19 492	59 623	7 328	157 858	China
Japón	31 889	289	8 022	2 793	12 748	0	9 885	8 253	8 477	14 454	0	4 019	15 445	0	60 533	Japón
Corea del sur	34 116	5 933	33 766	5 529	28 649	0	0	5 740	15 641	18 172	25 751	63 068	5 169	2 727	136 268	Corea del sur
Resto de Asia	28 109	0	0	4 013	0	3 826	0	0	8 329	0	0	0	2 903	0	15 058	Resto de Asia
IV. AFRICA	62 836	0	12 056	24 822	52 412	0	0	0	57 181	0	0	41 861	0	31 577	130 619	IV. AFRICA
V. OCEANIA	4 006	0	0	0	0	0	1 667	0	0	0	0	0	0	0	1 667	V. OCEANIA
TOTAL EXPORTACIONES	693 329	72 524	117 440	93 638	164 828	54 381	24 702	81 298	161 550	148 273	40 997	172 140	146 903	95 203	925 447	TOTAL EXPORTACIONES

Y Cifras Preliminares.
Fuente: SUNAT. www.sunat.gob.pe
Elaboración: BCRP, Sucursal Huancayo.

ANEXO 13

PASCO: INGRESOS CORRIENTES DEL GOBIERNO CENTRAL
(Miles de nuevos soles)

	2 010					2 011										ENE - SET	
	ENE - SET	SET	OCT	NOV	DIC	ENE	FEB	MAR	ABR	MAY	JUN	JUL	AGO	SET			
I. INGRESOS TRIBUTARIOS	21 204	2 577	2 889	3 474	3 649	3 368	3 060	3 448	2 823	2 678	2 584	2 906	4 472	3 197	28 536	I. INGRESOS TRIBUTARIOS	
1). Impuesto a la Renta	10 235	1 169	1 361	1 296	2 098	1 757	1 154	1 530	1 262	1 083	1 144	1 187	1 341	1 468	11 924	1). Impuesto a la Renta	
Personas Naturales	2 719	339	251	312	501	523	298	459	190	319	334	331	356	438	3 249	Personas Naturales	
Personas Jurídicas	6 587	801	943	921	930	1 226	829	795	737	702	750	731	880	996	7 645	Personas Jurídicas	
Regularización	929	28	168	63	667	7	26	277	336	62	60	125	105	33	1 030	Regularización	
2). Impuesto a las Importaciones	0	0	0	0	0	0	0	0	0	0	0	0	0	0	0	2). Impuesto a las Importaciones	
3). Impuesto a la Prod. y Consumo	7 521	1 082	1 202	1 543	1 234	1 303	1 552	1 351	884	1 265	1 166	1 390	1 722	1 322	11 954	3). Impuesto a la Prod. y Consumo	
Impuesto General a las Ventas	7 507	1 080	1 200	1 540	1 232	1 301	1 551	1 349	882	1 263	1 163	1 387	1 720	1 320	11 937	Impuesto General a las Ventas	
Impuesto Selectivo al Consumo (ISC)	14	2	2	3	2	2	1	2	1	1	3	2	2	2	16	Impuesto Selectivo al Consumo (ISC)	
4). Otros Ingresos Tributarios	3 448	326	326	636	317	308	354	567	677	330	274	330	1 410	408	4 658	4). Otros Ingresos Tributarios	
II. INGRESOS NO TRIBUTARIOS	0	0	0	0	0	0	0	0	0	0	0	0	0	0	0	II. INGRESOS NO TRIBUTARIOS	
TOTAL INGRESOS CORRIENTES (I+II)	21 204	2 577	2 889	3 474	3 649	3 368	3 060	3 448	2 823	2 678	2 584	2 906	4 472	3 197	28 536	TOTAL INGRESOS CORRIENTES (I+II)	

Fuente: Superintendencia Nacional de Administración Tributaria - SUNAT.

Elaboración: BCRP, Sucursal Huancayo.

ANEXO 14

PASCO: GASTOS DEL SECTOR PÚBLICO A NIVEL DE DEVENGADOS POR NIVELES DE GOBIERNO 1/
(Miles de nuevos soles)

Niveles de Gobierno	2 010					2 011										Niveles de Gobierno
	ENE - SET	SET	OCT	NOV	DIC	ENE	FEB	MAR	ABR	MAY	JUN	JUL	AGO	SET	ENE - SET	
Gobierno Central o Nacional	177 959	13 622	15 739	15 755	29 453	19 362	19 989	15 588	14 022	21 233	16 139	25 307	24 730	26 813	183 183	Gobierno Central o Nacional
Gobierno Regional de Pasco	161 898	28 717	24 477	28 800	38 598	12 251	12 378	17 798	18 530	21 157	19 599	25 204	18 651	40 767	186 335	Gobierno Regional de Pasco
Gobierno Local (Municipios)	213 812	30 508	33 453	38 868	76 512	1 305	6 293	11 060	13 392	18 045	16 142	18 196	16 964	21 511	122 908	Gobierno Local (Municipios)
TOTAL	553 669	72 847	73 669	83 422	144 563	32 919	38 660	44 446	45 943	60 434	51 881	68 707	60 345	89 091	492 426	TOTAL

1/ Gasto Devengado: Asociado a la verificación del cumplimiento de las obligaciones, esto es la entrega del bien o prestación del servicio.

Fuente: Ministerio de Economía y Finanzas - SIAF.

Elaboración: BCRP, Sucursal Huancayo.

ANEXO 15

PASCO: GASTOS DEVENGADOS DEL GOBIERNO CENTRAL POR GENÉRICA DE GASTO 1/
(Miles de nuevos soles)

Generica de Gasto	2 010					2 011										Generica de Gasto
	ENE - SET	SET	OCT	NOV	DIC	ENE	FEB	MAR	ABR	MAY	JUN	JUL	AGO	SET	ENE - SET	
GASTOS CORRIENTES	160 429	10 875	11 548	12 432	19 222	18 804	17 675	13 688	13 724	20 586	15 266	24 339	23 069	26 199	173 350	GASTOS CORRIENTES
5-21: Personal y Obligaciones Sociales	21 852	2 332	2 432	2 533	3 057	4 310	4 085	3 748	4 062	4 244	3 727	5 705	4 030	4 265	38 177	5-21: Personal y Obligaciones Sociales
5-22: Pensiones y Otras Prest. Sociales	47 581	5 710	5 238	4 598	9 128	4 387	4 607	4 404	4 981	4 720	5 508	9 720	4 749	5 001	48 077	5-22: Pensiones y Otras Prest. Sociales
5-23: Bienes y Servicios	77 961	1 689	3 155	4 868	6 170	9 073	6 083	4 203	4 162	10 363	5 605	8 038	13 336	15 926	76 787	5-23: Bienes y Servicios
5-24: Donaciones y Transferencias	2 779	257	428	253	262	370	321	303	347	334	266	0	812	283	3 038	5-24: Donaciones y Transferencias
5-25: Otros Gastos Corrientes	10 257	887	296	180	606	664	2 579	1 030	171	926	161	875	142	724	7 272	5-25: Otros Gastos Corrientes
GASTOS DE CAPITAL	17 530	2 747	4 191	3 323	10 231	558	2 314	1 901	298	646	873	968	1 662	614	9 833	GASTOS DE CAPITAL
6-26: Adquisición de Activos No Financieros	15 066	2 071	3 636	2 434	7 026	12	180	1 622	50	640	626	629	1 552	501	5 813	6-26: Adquisición de Activos No Financieros
6-27: Adquisición de Activos Financieros	0															6-27: Adquisición de Activos Financieros
6-24: Donaciones y Transferencias	2 070	611	488	255	564	58	165	241	188	6	225	293	104	110	1 390	6-24: Donaciones y Transferencias
6-25: Otros Gastos de Capital	395	65	67	634	2 641	488	1 969	38	60	0	22	45	5	3	2 630	6-25: Otros Gastos de Capital
TOTAL GOBIERNO CENTRAL	177 959	13 622	15 739	15 755	29 453	19 362	19 989	15 588	14 022	21 233	16 139	25 307	24 730	26 813	183 183	TOTAL GOBIERNO CENTRAL

1/ Gastos en el departamento de la Presidencia del Consejo de Ministros (PCM), Poder Judicial, Ministerio Público, RENIEC y Ministerios.

Gasto Devengado: Asociado a la verificación del cumplimiento de las obligaciones, esto es la entrega del bien o prestación del servicio.

Fuente: Ministerio de Economía y Finanzas - SIAF

Elaboración: BCRP, Sucursal Huancayo.

ANEXO 16

PASCO: GASTOS DEVENGADOS DEL GOBIERNO REGIONAL DE PASCO POR GENÉRICA DE GASTO 1/
(Miles de nuevos soles)

Generica de Gasto	2 010					2 011										Generica de Gasto
	ENE - SET	SET	OCT	NOV	DIC	ENE	FEB	MAR	ABR	MAY	JUN	JUL	AGO	SET	ENE - SET	
GASTOS CORRIENTES	115 960	13 013	14 223	14 957	19 609	12 236	11 868	11 002	12 082	14 303	13 600	16 270	15 221	14 647	121 229	GASTOS CORRIENTES
5-21: Personal y Obligaciones Sociales	84 760	9 406	9 698	10 220	12 580	10 706	9 400	8 475	9 282	10 707	9 996	11 849	9 902	9 949	90 266	5-21: Personal y Obligaciones Sociales
5-22: Pensiones y Otras Prest. Sociales	7 378	814	777	762	1 256	1 112	721	787	764	782	815	1 044	772	783	7 579	5-22: Pensiones y Otras Prest. Sociales
5-23: Bienes y Servicios	20 809	2 709	3 606	3 903	5 530	346	1 675	1 668	1 964	2 754	2 729	3 262	3 230	3 688	21 315	5-23: Bienes y Servicios
5-25: Otros Gastos Corrientes	3 013	85	142	72	243	72	72	72	73	60	60	115	1 317	227	2 069	5-25: Otros Gastos Corrientes
GASTOS DE CAPITAL	45 938	15 704	10 253	13 842	18 990	15	510	6 795	6 448	6 853	6 000	8 934	3 430	26 120	65 106	GASTOS DE CAPITAL
6-26: Adquisición de Activos No Financieros	36 246	6 011	10 253	13 842	18 990	15	510	6 795	6 448	6 853	6 000	8 029	3 430	16 821	54 902	6-26: Adquisición de Activos No Financieros
6-24: Donaciones y Transferencias	9 693	9 693	0	0	0	0	0	0	0	0	0	905	0	9 299	10 204	6-24: Donaciones y Transferencias
6-25: Otros Gastos de Capital	0	0	0	0	0	0	0	0	0	0	0	0	0	0	0	6-25: Otros Gastos de Capital
TOTAL GOBIERNO REGIONAL	161 898	28 717	24 477	28 800	38 598	12 251	12 378	17 798	18 530	21 157	19 599	25 204	18 651	40 767	186 335	TOTAL GOBIERNO REGIONAL

1/ Gastos del Gobierno Regional de Pasco a través de su Sede Central y Unidades Ejecutoras

Gasto Devengado: Asociado a la verificación del cumplimiento de las obligaciones, esto es la entrega del bien o prestación del servicio.

Fuente: Ministerio de Economía y Finanzas - SIAF

Elaboración: BCRP, Sucursal Huancayo.

ANEXO 17

PASCO: GASTOS DEVENGADOS DE LOS GOBIERNOS LOCALES POR GENÉRICA DE GASTO 1/
(Miles de nuevos soles)

Generica de Gasto	2 010					2 011										Generica de Gasto
	ENE - SET	SET	OCT	NOV	DIC	ENE	FEB	MAR	ABR	MAY	JUN	JUL	AGO	SET	ENE - SET	
GASTOS CORRIENTES	54 572	6 857	6 314	7 389	12 256	1 305	5 248	6 063	6 167	7 541	8 061	8 342	6 869	7 915	57 512	GASTOS CORRIENTES
5-21: Personal y Obligaciones Sociales	21 167	2 217	2 263	2 502	3 567	1 223	3 007	2 530	2 369	2 131	2 442	3 271	2 307	2 308	21 589	5-21: Personal y Obligaciones Sociales
5-22: Pensiones y Otras Prest. Sociales	4 456	717	411	586	976	36	125	140	179	559	1 038	468	323	1 005	3 872	5-22: Pensiones y Otras Prest. Sociales
5-23: Bienes y Servicios	24 723	3 458	3 154	3 598	6 562	36	2 038	3 202	3 030	3 788	3 649	4 007	3 492	4 017	27 259	5-23: Bienes y Servicios
5-24: Donaciones y Transferencias	3 378	321	319	437	1 026	0	51	132	530	610	1 067	533	667	494	4 085	5-24: Donaciones y Transferencias
5-25: Otros Gastos Corrientes	847	144	168	267	124	11	27	59	59	452	-136	62	81	91	708	5-25: Otros Gastos Corrientes
GASTOS DE CAPITAL	158 587	23 629	26 296	31 121	64 129	0	1 044	4 997	7 224	10 504	8 081	9 854	10 095	13 596	65 395	GASTOS DE CAPITAL
6-26: Adquisición de Activos No Financieros	157 279	23 563	26 202	30 682	64 010	0	1 044	4 629	7 224	10 504	7 981	9 766	10 095	13 596	64 840	6-26: Adquisición de Activos No Financieros
6-24: Donaciones y Transferencias	0	0	0	0	0	0	0	0	0	0	0	0	0	0	0	6-24: Donaciones y Transferencias
6-25: Otros Gastos de Capital	1 308	66	93	438	119	0	0	368	0	0	100	88	0	0	556	6-25: Otros Gastos de Capital
SERVICIO DE LA DEUDA	653	22	843	357	126	0	0	0	0	0	0	0	0	0	0	SERVICIO DE LA DEUDA
7-28: Servicio de la Deuda Pública	653	22	843	357	126	0	0	0	0	0	0	0	0	0	0	7-28: Servicio de la Deuda Pública
TOTAL GOBIERNOS LOCALES	213 812	30 508	33 453	38 868	76 512	1 305	6 293	11 060	13 392	18 045	16 142	18 196	16 964	21 511	122 908	TOTAL GOBIERNOS LOCALES

1/ Gastos de todas las Municipalidades provinciales y distritales.

Gasto Devengado: Asociado a la verificación del cumplimiento de las obligaciones, esto es la entrega del bien o prestación del servicio.

Fuente: Ministerio de Economía y Finanzas - SIAF

Elaboración: BCRP, Sucursal Huancayo.

ANEXO 18

PASCO: INVERSIONES DEVENGADAS DEL SECTOR PÚBLICO POR NIVELES DE GOBIERNO 1/

(Miles de nuevos soles)

Niveles de Gobierno	2 010					2 011										Niveles de Gobierno
	ENE - SET	SET	OCT	NOV	DIC	ENE	FEB	MAR	ABR	MAY	JUN	JUL	AGO	SET	ENE - SET	
Gobierno Central o Nacional	15 066	2 071	3 636	2 434	7 026	12	180	1 622	50	640	626	629	1 552	501	5 813	Gobierno Central o Nacional
Gobierno Regional de Pasco	36 246	6 011	10 253	13 842	18 990	15	510	6 795	6 448	6 853	6 000	8 029	3 430	16 821	54 902	Gobierno Regional de Pasco
Gobierno Local (Municipios)	157 279	23 563	26 202	30 682	64 010	0	1 044	4 629	7 224	10 504	7 981	9 766	10 095	13 596	64 840	Gobierno Local (Municipios)
TOTAL	208 590	31 645	40 091	46 958	90 025	27	1 734	13 047	13 723	17 998	14 607	18 424	15 078	30 918	125 555	TOTAL

1/ Gasto Devengado: Asociado a la verificación del cumplimiento de las obligaciones, esto es la entrega del bien o prestación del servicio.

Fuente: Ministerio de Economía y Finanzas - SIAF.

Elaboración: BCRP, Sucursal Huancayo.

ANEXO 19

PASCO: INVERSIONES DEVENGADAS DEL GOBIERNO CENTRAL POR FUNCIONES 1/

(Miles de nuevos soles)

Funciones	2 010					2 011										Funciones
	ENE - SET	SET	OCT	NOV	DIC	ENE	FEB	MAR	ABR	MAY	JUN	JUL	AGO	SET	ENE - SET	
05: Orden Público y Seguridad	0	0	0	31	0	0	0	0	0	0	0	0	0	0	0	05: Orden Público y Seguridad
06: Justicia	75	0	4	1	12	0	15	5	2	2	1	5	9	11	51	06: Justicia
07: Trabajo	3	0	0	0	0	0	0	0	0	0	0	0	0	0	0	07: Trabajo
08: Comercio	0	0	0	0	0	0	0	0	0	0	0	0	0	0	0	08: Comercio
10: Agropecuaria	780	553	54	488	303	12	41	544	40	76	78	162	47	86	1 086	10: Agropecuaria
12: Energía	1 030	11	199	2	3	0	106	0	0	35	85	56	1	0	284	12: Energía
14: Industria	20	12	16	31	25	0	3	9	3	9	0	10	0	0	34	14: Industria
15: Transporte	8 037	1 414	2 863	1 264	6 330	0	15	0	3	35	254	217	746	24	1 294	15: Transporte
16: Comunicaciones	369	18	15	0	40	0	0	15	0	0	70	79	59	0	223	16: Comunicaciones
17: Medio Ambiente	8	0	0	0	0	0	0	0	0	0	0	0	0	0	0	17: Medio Ambiente
18: Saneamiento	20	9	89	22	11	0	0	152	0	0	0	47	28	84	312	18: Saneamiento
20: Salud	0	0	0	0	0	0	0	0	0	0	0	0	0	0	0	20: Salud
21: Cultura y Deporte	0	0	0	0	5	0	0	0	0	0	0	0	0	0	0	21: Cultura y Deporte
22: Educación	4 724	53	354	592	284	0	0	896	2	484	138	44	662	292	2 518	22: Educación
23: Protección Social	0	0	41	2	14	0	0	0	0	0	0	8	0	4	12	23: Protección Social
TOTAL GOBIERNO CENTRAL	15 066	2 071	3 636	2 434	7 026	12	180	1 622	50	640	626	629	1 552	501	5 813	TOTAL GOBIERNO CENTRAL

1/ Gastos en el departamento de la Presidencia del Consejo de Ministros (PCM), Poder Judicial, Ministerio Público, RENIEC y Ministerios.

Gasto Devengado: Asociado a la verificación del cumplimiento de las obligaciones, esto es la entrega del bien o prestación del servicio.

Fuente: Ministerio de Economía y Finanzas - SIAF.

Elaboración: BCRP, Sucursal Huancayo.

ANEXO 20

PASCO: INVERSIONES DEVENGADAS DEL GOBIERNO REGIONAL DE PASCO POR FUNCIONES 1/

(Miles de nuevos soles)

Funciones	2 010					2 011										Funciones
	ENE - SET	SET	OCT	NOV	DIC	ENE	FEB	MAR	ABR	MAY	JUN	JUL	AGO	SET	ENE - SET	
03: Plan., Gest. y Reserv. de Contingencia	908	298	109	64	112	0	0	9	48	144	65	85	104	69	523	03: Plan., Gest. y Reserv. de Contingencia
04: Defensa y Seguridad Nacional	0	0	0	2	38	0	0	0	0	0	0	0	0	5	5	04: Defensa y Seguridad Nacional
05: Orden Público y Seguridad	0	0	0	85	98	0	0	0	0	0	41	45	36	100	223	05: Orden Público y Seguridad
07: Trabajo	10	10	0	3	11	0	0	0	0	0	0	11	0	0	11	07: Trabajo
09: Turismo	0	0	1	0	0	0	0	0	0	0	0	0	0	4	4	09: Turismo
10: Agropecuaria	2 728	470	228	377	732	0	33	141	885	42	532	265	415	205	2 517	10: Agropecuaria
11: Pesca	9	0	0	0	0	0	0	0	0	0	0	0	13	0	13	11: Pesca
12: Energía	65	28	12	56	205	0	93	0	9	6	38	82	43	81	351	12: Energía
13: Minería	0	0	0	0	0	0	0	0	0	0	0	0	0	7	7	13: Minería
14: Industria	0	0	1	0	0	0	0	0	0	0	0	0	0	0	0	14: Industria
15: Transporte	7 545	1 001	5 007	7 301	8 711	0	148	2 394	232	2 330	1 686	3 158	547	4 527	15 021	15: Transporte
16: Comunicaciones	0	0	0	0	8	0	0	0	0	7	0	0	0	0	7	16: Comunicaciones
17: Medio Ambiente	78	0	0	0	0	0	0	0	0	0	0	0	0	28	28	17: Medio Ambiente
18: Saneamiento	4 396	605	369	616	1 138	0	0	1 761	2 443	1 738	891	709	184	5 141	12 868	18: Saneamiento
19: Vivienda y Desarrollo Urbano	4	4	2	0	0	0	0	0	0	0	0	0	0	0	0	19: Vivienda y Desarrollo Urbano
20: Salud	3 657	1 292	1 083	1 784	2 294	0	0	484	191	207	598	1 321	140	2 536	5 477	20: Salud
21: Cultura y Deporte	0	0	0	0	0	0	0	0	240	519	310	572	525	533	2 699	21: Cultura y Deporte
22: Educación	16 683	2 217	3 375	3 436	5 597	9	231	1 988	2 376	1 824	1 800	1 599	1 329	3 370	14 526	22: Educación
23: Protección Social	164	87	67	119	45	7	4	18	24	38	38	182	95	217	622	23: Protección Social
24: Previsión Social	0	0	0	0	0	0	0	0	0	0	0	0	0	0	0	24: Previsión Social
TOTAL GOBIERNO REGIONAL.	36 246	6 011	10 253	13 842	18 990	15	510	6 795	6 448	6 853	6 000	8 029	3 430	16 821	54 902	TOTAL GOBIERNO REGIONAL.

1/ Gastos del Gobierno Regional de Pasco a través de su Sede Central y Unidades Ejecutoras

Gasto Devengado: Asociado a la verificación del cumplimiento de las obligaciones, esto es la entrega del bien o prestación del servicio.

Fuente: Ministerio de Economía y Finanzas - SIAF

Elaboración: BCRP, Sucursal Huancayo.

ANEXO 21

PASCO: INVERSIONES DEVENGADAS DE LOS GOBIERNOS LOCALES POR FUNCIONES 1/

(Miles de nuevos soles)

Funciones	2 010					2 011										Funciones
	ENE - SET	SET	OCT	NOV	DIC	ENE	FEB	MAR	ABR	MAY	JUN	JUL	AGO	SET	ENE - SET	
03: Plan., Gest. y Reserv. de Contingencia	17 703	2 280	2 184	2 491	5 368	0	187	904	1 134	2 069	905	1 583	1 626	2 773	11 181	03: Plan., Gest. y Reserv. de Contingencia
05: Orden Público y Seguridad	2 148	542	552	379	996	0	66	109	191	266	477	278	405	645	2 438	05: Orden Público y Seguridad
08: Comercio	7 619	900	563	61	544	0	0	2	54	896	250	-81	30	90	1 240	08: Comercio
09: Turismo	1 150	317	18	316	551	0	0	73	3	60	285	352	205	880	1 858	09: Turismo
10: Agropecuaria	6 561	642	1 608	2 581	6 371	0	43	137	142	446	446	1 248	208	318	2 988	10: Agropecuaria
11: Pesca	74	0	0	32	93	0	0	0	0	0	0	0	0	0	0	11: Pesca
12: Energía	1 286	233	135	215	542	0	0	0	4	8	17	13	5	1	49	12: Energía
14: Industria	1 498	495	17	144	222	0	8	12	25	15	19	19	36	118	252	14: Industria
15: Transporte	48 108	7 392	7 616	9 139	15 825	0	359	1 526	2 309	1 642	2 042	3 076	2 573	3 350	16 877	15: Transporte
16: Comunicaciones	316	122	4	147	221	0	0	0	0	0	20	2	0	11	34	16: Comunicaciones
17: Medio Ambiente	5 981	864	642	985	2 232	0	141	164	324	457	363	486	430	609	2 973	17: Medio Ambiente
18: Saneamiento	22 362	3 605	6 002	6 224	12 222	0	5	482	1 441	1 424	1 287	1 095	2 346	2 287	10 368	18: Saneamiento
19: Vivienda y Desarrollo Urbano	1 329	44	58	250	491	0	13	159	122	198	154	178	229	413	1 466	19: Vivienda y Desarrollo Urbano
20: Salud	4 742	488	969	505	1 686	0	8	3	125	301	83	34	83	194	831	20: Salud
21: Cultura y Deporte	14 864	2 095	1 944	1 483	4 149	0	71	63	810	418	407	489	556	654	3 469	21: Cultura y Deporte
22: Educación	15 654	2 111	3 029	4 404	9 504	0	134	756	450	1 882	961	594	926	753	6 456	22: Educación
23: Protección Social	5 884	1 436	860	1 326	2 992	0	10	239	88	423	265	399	436	501	2 360	23: Protección Social
TOTAL GOBIERNOS LOCALES	157 279	23 563	26 202	30 682	64 010	0	1 044	4 629	7 224	10 504	7 981	9 766	10 095	13 596	64 840	TOTAL GOBIERNOS LOCALES

1/ Gastos de todas las Municipalidades provinciales y distritales.

Gasto Devengado: Asociado a la verificación del cumplimiento de las obligaciones, esto es la entrega del bien o prestación del servicio.

Fuente: Ministerio de Economía y Finanzas - SIAF

Elaboración: BCRP, Sucursal Huancayo.

ANEXO 22

PASCO: DEPÓSITOS EN EL SISTEMA FINANCIERO
(Miles de nuevos soles)

ENTIDADES FINANCIERAS	2010				2011								
	SET	OCT	NOV	DIC	ENE	FEB	MAR	ABR	MAY	JUN	JUL	AGO	SET
I. EMPRESAS BANCARIAS	142 704	146 257	156 817	162 223	158 663	156 048	184 687	178 978	167 673	161 017	168 817	161 932	162 787
Crédito	67 360	66 076	72 847	69 277	71 356	66 534	84 445	81 049	77 157	75 746	77 011	76 224	77 998
Interbank	13 349	12 634	12 827	14 921	16 656	17 622	15 280	14 631	15 513	14 524	14 466	15 223	15 214
Continental	61 965	67 495	71 098	77 979	70 608	71 843	84 918	83 272	74 962	70 724	77 325	70 476	69 564
Banco del Trabajo													
Banco Financiero	31	52	45	45	42	48	44	26	40	23	14	8	11
II. INSTITUCIONES DE MICROFINANZAS	27 551	28 681	30 069	31 420	32 890	31 786	32 131	33 358	34 076	34 452	35 150	36 531	37 525
Empresas Financieras	812	805	918	851	1 022	972	1 040	1 194	1 338	1 418	1 540	2 285	2 233
CrediScotia	769	689	747	684	655	645	647	687	704	737	692	772	824
Financiera TFC	-	-	-	-	-	-	-	-	-	-	-	-	-
Financiera Confianza	43	116	171	167	368	327	393	508	634	680	848	1 513	1 409
Financiera Efectiva	-	-	-	-	-	-	-	-	-	-	-	-	-
Cajas Municipales	26 739	27 877	29 152	30 569	31 868	30 813	31 091	32 164	32 738	33 034	33 610	34 246	35 292
CMAC Huancayo	23 210	23 983	24 787	25 868	26 646	25 596	25 250	26 219	26 850	27 106	27 623	28 034	28 802
CMAC Maynas	3 529	3 894	4 365	4 701	5 222	5 217	5 841	5 945	5 887	5 928	5 987	6 212	6 490
EDPYMES	-	-	-	-	-	-	-	-	-	-	-	-	-
Edpyme Solidaridad													
III. BANCO DE LA NACIÓN	161 504	167 554	166 155	162 171	154 148	151 759	149 875	151 164	150 493	150 977	151 910	154 312	165 412
TOTAL (I + II + III)	331 759	342 493	353 042	355 814	345 701	339 593	366 693	363 500	352 242	346 446	355 876	352 775	365 724

Fuente: SBS.

Elaboración: BCRP, Sucursal Huancayo.

ANEXO 23

PASCO: DEPÓSITOS, POR PRINCIPALES PROVINCIAS, SIN INCLUIR AL BANCO DE LA NACIÓN - SETIEMBRE 2011
(Miles de nuevos soles)

ENTIDADES FINANCIERAS	DEPÓSITOS						TOTAL DEPÓSITOS		
	PASCO			OXAPAMPA			CERRO DE PASCO		
	M/N	M/E	TOTAL	M/N	M/E	TOTAL	M/N	M/E	TOTAL
I. EMPRESAS BANCARIAS	116 002	36 425	152 427	8 533	1 827	10 360	124 535	38 252	162 787
Crédito	50 337	17 301	67 637	8 533	1 827	10 360	58 870	19 127	77 998
Interbank	11 836	3 377	15 214				11 836	3 377	15 214
Continental	53 818	15 747	69 564				53 818	15 747	69 564
Financiero	11	0	11				11	0	11
II. INSTITUCIONES DE MICROFINANZAS	30 836	2 968	33 803	3 626	95	3 722	34 462	3 063	37 525
EMPRESAS FINANCIERAS	2 189	44	2 233	-	-	-	2 189	44	2 233
CrediScotia 1/	811	14	824				811	14	824
Financiera TFC 2/	-	-	-				-	-	-
Financiera Confianza 3/	1 378	31	1 409				1 378	31	1 409
Financiera Efectiva 4/	-	-	-				-	-	-
CAJAS MUNICIPALES	28 647	2 923	31 571	3 626	95	3 722	32 273	3 019	35 292
CMAC Huancayo	22 604	2 476	25 080	3 626	95	3 722	26 231	2 571	28 802
CMAC Maynas	6 043	448	6 490				6 043	448	6 490
EDPYMES	-	-	-	-	-	-	-	-	-
Edpyme Solidaridad	-	-	-				-	-	-
TOTAL	146 838	39 393	186 230	12 159	1 922	14 082	158 997	41 315	200 312

1/ CrediScotia a partir de enero de 2009, antes Banco de Trabajo

2/ Financiera TFC a partir de agosto de 2008

3/ Financiera Confianza a partir de setiembre de 2009, antes Edpyme Confianza

4/ Financiera Efectiva a partir de abril de 2010.

Fuente: SBS.

Elaboración: BCRP, Sucursal Huancayo.

ANEXO 24

PASCO: CRÉDITOS DEL SISTEMA FINANCIERO AL SECTOR PRIVADO
(Saldos en miles de nuevos soles)

ENTIDADES FINANCIERAS	2010				2011								
	SET	OCT	NOV	DIC	ENE	FEB	MAR	ABR	MAY	JUN	JUL	AGO	SET
I. EMPRESAS BANCARIAS	141 209	142 419	145 819	145 538	145 952	148 035	153 868	153 821	159 419	168 092	168 004	179 097	188 400
Crédito	44 716	46 177	46 414	46 440	47 260	48 842	50 104	50 489	51 710	54 860	55 629	58 880	60 397
Interbank	15 665	15 557	15 593	15 614	15 770	15 932	16 178	16 173	16 187	16 560	16 519	16 891	20 107
Continental	80 828	80 685	83 812	83 484	82 923	83 262	87 586	87 159	91 522	96 672	95 853	103 317	107 886
Banco de Trabajo	-	-	-	-	-	-	-	-	-	-	-	-	-
Banco Financiero	-	-	-	-	-	-	-	-	-	-	3	8	10
II. INSTITUCIONES DE MICROFINANZAS	68 397	70 922	73 847	76 580	77 959	80 090	82 294	85 188	86 119	87 390	88 364	88 952	91 174
Empresas Financieras	26 252	27 409	28 973	30 132	30 496	31 597	32 780	34 716	34 701	35 534	35 953	36 439	37 519
CrediScotia	12 548	13 001	13 738	14 583	14 802	15 357	16 303	16 888	17 614	18 291	18 477	18 617	18 818
Financiera TFC	551	549	534	525	503	478	456	1 552	428	429	429	410	410
Financiera Confianza	12 243	12 921	13 727	13 869	14 002	14 484	14 617	14 796	14 986	15 061	15 155	15 405	16 251
Financiera Efectiva	911	939	975	1 154	1 189	1 277	1 403	1 480	1 671	1 752	1 892	2 008	2 040
Cajas Municipales	42 145	43 513	44 874	46 448	46 139	47 145	48 053	49 003	49 951	50 277	50 814	50 910	52 041
CMAC Huancayo	35 206	36 535	37 785	39 307	39 188	39 840	40 631	41 381	42 108	42 215	42 471	42 352	43 140
CMAC Maynas	6 939	6 978	7 089	7 141	6 951	7 305	7 422	7 622	7 844	8 062	8 343	8 557	8 902
EDPYMES	-	-	-	-	1 324	1 348	1 461	1 469	1 467	1 579	1 597	1 603	1 614
Edpyme Solidaridad	-	-	-	-	1 324	1 348	1 461	1 469	1 467	1 579	1 597	1 603	1 614
Edpyme Confianza	-	-	-	-	-	-	-	-	-	-	-	-	-
III. BANCO DE LA NACIÓN	24 680	24 680	24 680	24 680	28 679	28 679	28 679	28 953	28 953	29 181	29 181	29 181	29 181
TOTAL (I + II + III)	234 286	238 021	244 346	246 798	252 590	256 804	264 841	267 962	274 491	284 663	285 548	297 229	308 755

Fuente: SBS.

Elaboración: BCRP, Sucursal Huancayo.

ANEXO 25

PASCO: CRÉDITOS, POR PRINCIPALES PROVINCIAS, SIN INCLUIR AL BANCO DE LA NACIÓN - SETIEMBRE 2011

(Miles de nuevos soles)

ENTIDADES FINANCIERAS	COLOCACIONES						TOTAL COLOCACIONES		
	PASCO			OXAPAMPA			CERRO DE PASCO		
	M/N	M/E	TOTAL	M/N	M/E	TOTAL	M/N	M/E	TOTAL
I. EMPRESAS BANCARIAS	117 214	59 754	176 968	10 910	522	11 432	128 123	60 277	188 400
Crédito	45 154	3 811	48 965	10 910	522	11 432	56 064	4 334	60 397
Interbank	16 689	3 418	20 107				16 689	3 418	20 107
Continental	55 361	52 525	107 886				55 361	52 525	107 886
Financiero	10	-	10				10	-	10
II. INSTITUCIONES DE MICROFINANZAS	76 771	276	77 047	14 089	38	14 127	90 860	314	91 174
EMPRESAS FINANCIERAS	37 508	11	37 519	-	-	-	37 508	11	37 519
CrediScotia 1/	18 818	-	18 818				18 818	-	18 818
Financiera TFC 2/	410	-	410				410	-	410
Financiera Confianza 3/	16 240	11	16 251	-	-	-	16 240	11	16 251
Financiera Efectiva 4/	2 040	-	2 040				2 040	-	2 040
CAJAS MUNICIPALES	37 650	265	37 914	14 089	38	14 127	51 739	303	52 041
CMAC Huancayo	28 970	43	29 013	14 089	38	14 127	43 059	81	43 140
CMAC Maynas	8 680	222	8 902				8 680	222	8 902
EDPYMES	1 614	-	1 614	-	-	-	1 614	-	1 614
Edpyme Solidaridad 5/	1 614	-	1 614				1 614	-	1 614
TOTAL	193 985	60 030	254 015	24 998	560	25 559	218 983	60 591	279 574

1/ CrediScotia a partir de enero de 2009, antes Banco de Trabajo

2/ Financiera TFC a partir de agosto de 2008

3/ Financiera Confianza a partir de setiembre de 2009, antes Edpyme Confianza

4/ Financiera Efectiva a partir de abril de 2010.

5/ Edpyme Solidaridad a partir de enero de 2011.

Fuente: SBS.

Elaboración: BCRP, Sucursal Huancayo.

ANEXO 26

PASCO: CARTERA PESADA DEL SISTEMA FINANCIERO
(En porcentajes)

ENTIDADES FINANCIERAS	2010				2 011								
	SET	OCT	NOV	DIC	ENE	FEB	MAR	ABR	MAY	JUN	JUL	AGO	SET 2/
I. EMPRESAS BANCARIAS	1,4	1,2	1,1	0,9	0,7	1,5	1,6	1,5	1,8	0,5	1,7	1,6	1,6
II. INSTITUCIONES DE MICROFINANZAS													
Empresas Financieras	1,8	1,8	1,8	1,5	1,7	1,7	2,1	2,0	1,9	2,1	2,0	2,0	2,0
Cajas Municipales	4,1	3,9	3,6	3,1	3,3	3,3	3,2	3,3	3,2	2,9	2,8	3,1	3,1
Edpymes	-	-	-	-	5,2	5,8	5,1	5,7	5,8	5,1	5,0	4,8	4,8
III. BANCO DE LA NACIÓN 1/	0,5	0,5	0,5	0,5	0,4	0,5	0,5	0,4	0,4	0,4	0,4	0,5	0,5
TOTAL	1,9	1,7	1,6	1,4	1,2	1,8	1,9	1,8	1,9	0,9	1,8	1,9	1,9

1/ Sólo considera los créditos de consumo.

2/ Preliminar

Fuente: Hasta noviembre de 2007, empresas financieras del departamento.

A partir de diciembre de 2007, Superintendencia de Banca y Seguros (SBS).

Elaboración: BCRP, Sucursal Huancayo.

VI. FICHA TÉCNICA

Metodología del Cálculo del Indicador de Actividad Económica Regional de Pasco

El Indicador de Actividad Económica Regional es un indicador parcial de corto plazo, que busca medir el desenvolvimiento de la economía regional, a partir de la evolución de la actividad de los principales sectores. Los sectores considerados representan el 84,0 por ciento del Valor Agregado Bruto del departamento, publicado por el INEI.

El indicador regional, se obtiene mediante la agregación ponderada de los índices sectoriales, utilizando como factor de ponderación la estructura porcentual anual del año 2007, elaborado por el INEI.

$$\text{Indicador Regional} = \sum_{i=1}^n I_{\text{sector } i(t)} * w_i$$

I_i = Índice del sector i en el período (mes) t

n = Número de sectores que componen el índice

w_i = Peso relativo ponderado del sector i en base a su contribución al PBI departamental 2007.

Lo sectores que incluye el indicador son: agropecuario, minería, manufactura, electricidad, construcción, servicios gubernamentales y servicios financieros.

El índice de los sectores agropecuario, minería, manufactura y electricidad se calcula en base al Valor Bruto de Producción, de la siguiente manera:

$$\text{Indice sector}_i = \left[\frac{VBP_{it}}{VBP_i \text{ prom. 2007}} \right] * 100$$

Donde:

i = Sector analizado

VBP_{it} = Valor Bruto de la Producción del sector i del mes t a precios de 1994.

$VBP \text{ prom } i \text{ 2007}$ = Valor Bruto de Producción promedio 2007 del sector i a precios de 1994.

Características del procedimiento:

- a) La clasificación de los sectores productivos se basa en la Clasificación Industrial Internacional Uniforme (CIIU-Revisión 3).
- b) Las fuentes de la información sectorial son:
 - Para los sectores agropecuario y minería, los respectivos ministerios sectoriales.
 - Para el sector manufactura, la fuente es el Ministerio de la Producción de Pasco, que elabora estadísticas de producción de oxido de calcio.
 - Para el sector electricidad, la fuente es el Organismo Supervisor de la Inversión en Energía y Minería (Osinermin).
 - Para el sector construcción, la fuente es la empresa Cemento Andino.
 - Para los sectores servicios gubernamentales y servicios financieros, las fuentes son el Ministerio de Economía y Finanzas (Sistema Integrado de Administración Financiera del Sector Público SIAF-SP) y la Superintendencia de Banca, Seguros y AFP, respectivamente.
- c) El valor bruto de producción (VBP) de los sectores agropecuario, minería, y electricidad, se obtiene de la aplicación de los precios del año base (1994), a los volúmenes de producción de los sectores respectivos. Los precios del año base, son los utilizados por la Dirección Nacional de Cuentas Nacionales del INEI.
- d) El VBP del sector construcción se estima de manera indirecta y se utiliza como información básica los despachos de cemento.

- e) El VBP del sector servicios gubernamentales se calcula a partir del gasto en *Remuneraciones* y compra de *Bienes y Servicios* del Gobierno Regional, que se deflactan a precios del año 1994, utilizando el IPC e IPM, respectivamente. La fuente es el Ministerio de Economía y Finanzas.
- f) El VBP del sector Servicios Financieros se calcula a partir de la sumatoria de los saldos de intermediación (créditos directos y depósitos) de las instituciones financieras que operan en el departamento, deflactados a precios de 1994, utilizando el IPC.

Estructura del Indicador de Actividad Económica Regional

SECTOR	PONDERACION (%) 2007
Agropecuario	9,1
Minería	56,2
Manufactura	2,9
Electricidad	2,6
Construcción	6,0
Servicios Gubernamentales	5,3
Servicios Financieros	1,8
TOTAL	84,0

Nota: Para el caso del sector servicios financieros, se considera el peso del sector a nivel nacional.