



BANCO CENTRAL DE RESERVA DEL PERÚ

SUCURSAL HUANCAYO

**SÍNTESIS ECONÓMICA DE PASCO
AGOSTO 2011¹**

DEPARTAMENTO ESTUDIOS ECONÓMICOS

¹ En la elaboración de este informe participaron: Francisco Callupe Casaño y Miguel Angel Campos Arias.

CONTENIDO

RESEÑA INTRODUCTORIA.....	3
I. ACTIVIDAD PRODUCTIVA.....	4
1.1. Producción.....	4
1.1.1. Producción Agropecuaria.....	5
1.1.2. Producción Minera.....	8
1.1.3. Producción Manufacturera.....	9
1.1.4. Construcción.....	10
1.1.5. Producción Eléctrica.....	11
1.2. Turismo.....	12
II. SECTOR EXTERNO.....	13
2.1 Exportaciones.....	13
III. FINANZAS PÚBLICAS.....	15
3.1. Ingresos del Gobierno Central.....	15
3.2. Gastos del Sector Público.....	16
3.3. Inversiones del Sector Público.....	18
IV. MONEDA Y CRÉDITO.....	20
4.1. Depósitos del Sistema Financiero.....	20
4.2. Crédito del Sistema Financiero.....	22
4.3. Créditos al Sector Micro Financiero.....	25
V. INFORMACIÓN ESTADÍSTICA	
Anexo 1: Producción Agropecuaria.....	28
Anexo 2: Superficie Sembrada por Campaña.....	29
Anexo 3: Superficie Cosechada.....	30
Anexo 4: Producción Minera Metálica.....	31
Anexo 5 y 6: Producción Manufacturera.....	32
Anexo 7: Producción Eléctrica.....	33
Anexo 8: Arribos por Categorías.....	34
Anexo 9: Exportaciones FOB por Grupo de Producto.....	35
Anexo 10: Exportaciones de Productos Tradicionales.....	36
Anexo 11: Exportaciones de Productos No Tradicionales.....	37
Anexo 12: Exportaciones por Bloque Económico y Países.....	38
Anexo 13: Ingresos Corrientes del Gobierno Central.....	39
Anexo 14 y 15: Gasto del Sector Público y del Gobierno Central por Genérica de Gasto.....	40
Anexo 16 y 17: Gastos del Gobierno Regional y Gobiernos Locales por Genérica de Gasto.....	41
Anexo 18 y 19: Inversiones del Sector Público y del Gobierno Central por Funciones.....	42
Anexo 20 y 21: Inversiones del Gobierno Regional y Gobiernos Locales por Funciones.....	43
Anexo 22: Depósitos del Sistema Financiero.....	44
Anexo 23: Depósitos en Empresas Bancarias y de Microfinanzas por principales provincias.....	45
Anexo 24: Créditos del Sistema Financiero al Sector Privado.....	46
Anexo 25: Crédito de las Empresas Bancarias y de Microfinanzas por principales provincias.....	47
Anexo 26: Cartera Pesada del Sistema Financiero.....	48
VI. FICHA TÉCNICA.....	49

DIRECCIÓN EN INTERNET

<http://www.bcrp.gob.pe>

RESEÑA INTRODUCTORIA

Entre enero y agosto, el **indicador de actividad económica regional** cayó en 1,7 por ciento, ante la menor actividad minera (-6,8 por ciento), de la manufactura (-6,9 por ciento) y la construcción (-12,4 por ciento). No obstante, creció la actividad agropecuaria (21,1 por ciento), electricidad (27,1 por ciento), y los servicios gubernamentales (1,7 por ciento) y financieros (21,7 por ciento).

Las **exportaciones** del mes alcanzaron US\$ 146,7 millones, superior en US\$ 64,1 millones (77,6 por ciento), al aumentar los envíos de concentrados mineros (concentrados de cobre, plomo y zinc), además de café, lana y productos agropecuarios no tradicionales (derivados de café, cacao y frutas). Entre enero y agosto sumó US\$ 830,0 millones, mayor en US\$ 209,2 millones (33,7 por ciento), ante las mayores ventas de concentrados de cobre y plomo. Las exportaciones de **productos tradicionales** crecieron en US\$ 208,9 millones (33,7 por ciento), mientras que los **no tradicionales** lo hicieron en US\$ 295 miles (70,6 por ciento).

Los **ingresos recaudados por el Gobierno Central** (Sunat) en el mes sumó S/. 4,5 millones, superior en S/. 2,2 millones (90,8 por ciento). Entre enero y agosto, totalizó S/. 25,3 millones, superior en S/. 6,7 millones (32,2 por ciento), al registrarse mayores recaudos por Impuesto a la Renta, IGV y de Otros Ingresos Tributarios.

El **gasto del sector público** mensual sumó S/. 60,3 millones, menor en S/. 1,3 millones (-5,2 por ciento), al registrarse menores montos devengados en el Gobierno Regional y los municipios, por menores Gastos de Capital. Entre enero y agosto se devengó S/. 403,3 millones, inferior en S/. 77,5 millones (-18,5 por ciento), por menores gastos en el Gobierno Central y los municipios, tanto en Gastos Corrientes (compra de Bienes y Servicios) como en los de Capital (Inversiones).

La **inversión pública** mensual alcanzó S/. 15,1 millones, inferior en S/. 13,0 millones (-48,0 por ciento), debido a menores gastos en el Gobierno Regional y las municipalidades, principalmente en los sectores de transporte y salud. Entre enero y agosto se devengó S/. 94,6 millones, menor en S/. 82,3 millones (-48,0 por ciento), explicado por la reducción de gastos en transporte, educación, cultura y deporte, y saneamiento, entre los principales. El resultado fue influido por el menor gasto en los municipios y por el Gobierno Central.

En el **sistema financiero**, los saldos depositados y colocados por las **Empresas Bancarias y de Microfinanzas** se incrementaron en S/. 25,6 millones (11,1 por ciento) y S/. 64,4 millones (27,3 por ciento), respectivamente, con relación a agosto de 2010. El índice de cartera pesada fue de 1,8 por ciento, mayor en 0,4 puntos porcentuales respecto de su similar de agosto de 2010.

I. ACTIVIDAD PRODUCTIVA

1.1 Producción

Entre enero y agosto, el **indicador de actividad económica regional** se redujo en 1,7 por ciento, ante la menor actividad minera (-6,8 por ciento), sector que explicara el 56,2 por ciento de la economía de Pasco en el 2007. También se redujo la manufactura (-6,9 por ciento), ante la

menor producción de óxido de calcio; y la construcción (-12,4 por ciento). No obstante, creció la actividad agropecuaria (21,1 por ciento), electricidad (27,1 por ciento), y los servicios gubernamentales (1,7 por ciento) y financieros (21,7 por ciento).

CUADRO Nº 1
INDICADOR DE ACTIVIDAD ECONÓMICA REGIONAL 1/ 2/
(Variación porcentual respecto a similar periodo del año anterior)

Sectores	Ponderación 3/	2011
		Enero - Agosto
Agropecuario	9,1	21,1
Agrícola		29,1
Pecuario		2,5
Minería	56,2	-6,8
Manufactura	2,9	-6,9
Electricidad	2,6	27,1
Construcción	6,0	-12,4
Servicios gubernamentales	5,3	1,7
Servicios financieros	1,8	21,7
TOTAL	84,0	-1,7

1/ Es un indicador parcial de la actividad económica de la región que alcanza una cobertura de 84,0 por ciento del valor agregado bruto de la producción regional según cifras del INEI.

2/ Actualizado con información al 18 de octubre de 2011.

3/ Considera la estructura productiva de la región para el año 2007 según cifras del INEI.

En el caso de los servicios financieros se considera como ponderación el promedio nacional para dicho año (1,8 por ciento).

Fuente: MINAG, MINEM, PRODUCE-PASCO, OSINERGMIN, MEF, SBS y Cemento Andino,

Elaboración: BCRP, Sucursal Huancayo.

La caída de la minería, construcción y la manufactura, contribuyeron para que el

indicador disminuya en 1,7 por ciento en lo que va del año.

GRÁFICO Nº 1
CONTRIBUCIÓN AL CRECIMIENTO SEGÚN SECTOR
Enero - Agosto 2011
(En puntos porcentuales)

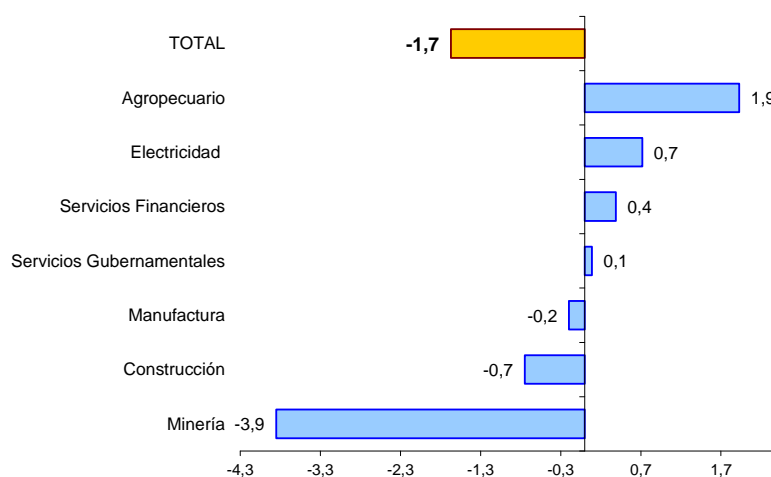

Elaboración: BCRP, Sucursal Huancayo

1.1.1. Producción Agropecuaria

Ante el aumento mensual de los sub sectores agrícola y pecuario, el sector se expandió en 16,9 por ciento, destacando la mayor producción de papa, granadilla, yuca, rocoto, arveja grano verde, y pastos braquearia, setaria y rye grass, en el caso agrícola; y por todas las carnes, con excepción a la de vacuno, además de leche y huevos, en la parte pecuaria.

Entre enero y agosto, creció en 21,1 por ciento, influido por el resultado favorable de junio a agosto, al expandirse los sub sectores agrícola y pecuario, resaltando los incrementos de papa, yuca, granadilla, rocoto, olluco, arveja y haba grano verde, café, y pastos braquearia y setaria, en el primer caso; y por todas las carnes, con excepción a la de ovino, además de leche y huevos, en el segundo.

CUADRO Nº 2
VALOR BRUTO DE PRODUCCIÓN AGROPECUARIO
(Variación porcentual real 1/)

	Agosto		Enero - Agosto	
	2010	2011	2010	2011
Sub Sector Agrícola	-20,0	20,3	1,8	29,1
Sub Sector Pecuario	-6,5	11,8	2,1	2,5
Sector Agropecuario	-15,1	16,9	1,9	21,1

1/ Respecto al mismo mes o período del año anterior, a precios de 1994.

Fuente: MINAG.

Elaboración: BCRP, Sucursal Huancayo.

En la estructura productiva, a precios de 1994, destacó papa, café, pastos braquearia, plátano, yuca, pasto setaria, carnes de ovino y vacuno, y lana, entre los principales.

GRÁFICO Nº 2
PARTICIPACIÓN EN EL VBP AGROPECUARIO
(Enero – Agosto 2011)



GRÁFICO Nº 3
VALOR BRUTO DE PRODUCCIÓN AGROPECUARIO 2009 – 2011
(Variación porcentual real)



1/ Respecto de diciembre del año anterior

2/ Respecto a similar mes del año precedente

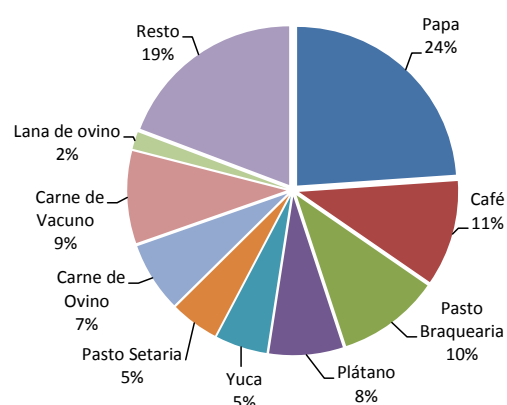
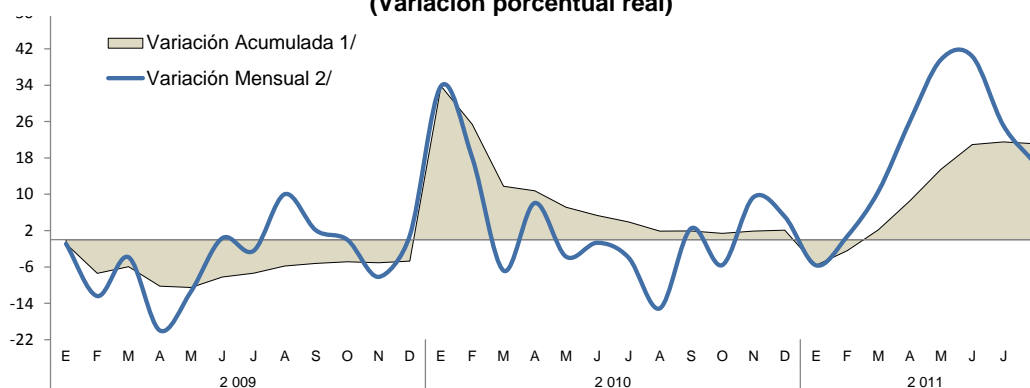
Elaboración: BCRP, Sucursal Huancayo.

Sub Sector Agrícola

El incremento de 20,3 por ciento en el mes se explicó por la mayor producción en la zona sierra; de papa, como efecto de mayores siembras y recuperación de los rendimientos respecto de 2010; y arveja grano verde, por mayores siembras. En la zona ceja de selva y selva, creció en granadilla, yuca, rocoto y pastos braquearia, setaria y rye grass.

Entre enero y agosto, creció en 29,1 por ciento, destacando los incrementos de papa, yuca, granadilla, rocoto, olluco, arveja y haba grano verde, café, y pastos braquearia y setaria, en la zona ceja de selva y selva (provincia de Oxapampa). El resultado significativo se asoció mayoritariamente a la mayor producción de papa (siembras) y pastos (mayor demanda).

**CUADRO N° 3
PRODUCCIÓN DE PRINCIPALES PRODUCTOS AGRÍCOLAS 1/
(En toneladas)**

	Agosto		Var. %	Enero - Agosto		Var. %
	2 010	2 011		2 010	2 011	
Pasto Braquearia	17 760	33 035	86,0	137 880	214 396	55,5
Papa	593	1 380	132,7	89 523	135 980	51,9
Pasto Setaria	9 027	12 300	36,3	63 742	101 477	59,2
Plátano	5 022	4 004	-20,3	57 707	58 219	0,9
Yuca	4 320	4 599	6,5	30 203	35 253	16,7
Café	462	26	-94,5	6 701	7 684	14,7
Granadilla	769	1 283	66,9	5 477	7 274	32,8
Maíz Choclo	0	0	-	6 417	7 034	9,6
Olluco	50	0	-100,0	4 611	6 189	34,2
Rocoto	454	512	12,8	4 188	5 809	38,7
Maíz Amarillo Duro	960	761	-20,8	4 931	4 923	-0,2
Zapallo	440	407	-7,5	3 067	3 669	19,7
Oca	0	0	-	3 754	3 548	-5,5
Haba Grano Verde	0	42	-	2 170	2 870	32,3
Pasto Rye Grass	489	644	31,7	3 271	2 864	-12,4
Arveja Grano Verde	124	168	35,5	1 613	2 730	69,3
Arroz Cáscara	345	332	-3,9	2 276	2 521	10,8
Otros	2 401	3 617	50,6	23 279	20 856	-10,4

1/ Cifras preliminares.

Fuente: Dirección Regional de Agricultura Pasco.

Elaboración: BCRP, Sucursal Huancayo.

**GRÁFICO N° 4
PARTICIPACIÓN EN EL VBP
AGRÍCOLA
(Enero - Agosto 2011)**

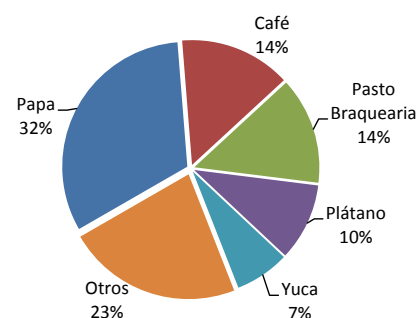

**GRÁFICO N° 5
COMPOSICIÓN DEL VBP AGRÍCOLA
(Enero - Agosto 2011)**

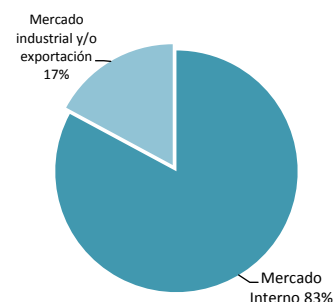

Entre enero y agosto, la producción de papa significó el 32 por ciento del VBP agrícola acumulado, seguido de café (14 por ciento), pasto braquearia (14 por ciento) y plátano (10 por ciento), entre los principales. En la zona sierra, la mayor producción se concentró en papa, por mayores siembras y un efecto base, ya

que en el 2010 se presentó la “ranchar”. En la zona ceja de selva y selva, destacó las de café, plátano, yuca, rocoto, granadilla y pastos, debido este último a la significativa actividad ganadera en la provincia de Oxapampa.

**GRÁFICO N° 6
VALOR BRUTO DE PRODUCCIÓN AGRÍCOLA 2009 - 2011
(Variación Real)**

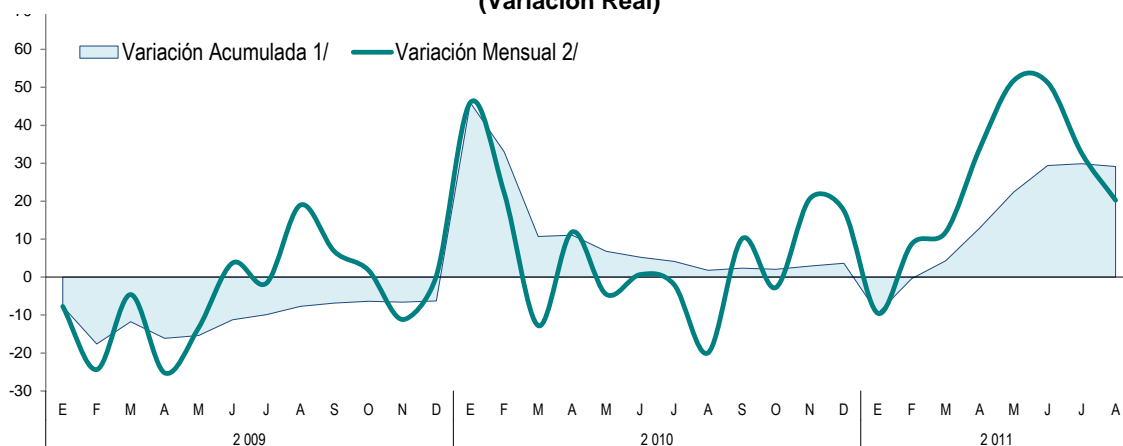

1/ Respecto de diciembre del año anterior

2/ Respecto a similar mes del año precedente

Elaboración: BCRP, Sucursal Huancayo.

Los **precios en chacra** aumentaron, en el mes, para granadilla (133,6 por ciento), plátano (11,3 por ciento) y rocoto (77,2 por ciento), explicado en los tres casos por una mayor

demanda, tanto de la costa como de la región central del país. Se redujo en café (-8,2 por ciento) y papa (-36,9 por ciento), a causa de la sobre producción local registrada en el mes.

**CUADRO Nº 4
PRECIOS EN CHACRA DE PRINCIPALES CULTIVOS
(Nuevos soles por Kg.)**

CULTIVO	AGOSTO		Var. %
	2010	2011	
Café	7,79	7,15	-8,2
Granadilla	1,23	2,87	133,6
Papa	0,69	0,44	-36,9
Plátano	0,49	0,54	11,3
Rocoto	0,88	1,56	77,2

Fuente: Dirección Regional de Agricultura Pasco.
Elaboración: BCRP, Sucursal Huancayo.

Siembras

Durante el primer mes de la campaña agrícola 2011-2012 se instalaron 5 621 hectáreas, menor en 789 hectáreas (-12,3 por ciento), debido a las pocas lluvias en el mes y en algunos cultivos, como la papa en que se redujo en 528 hectáreas, por efecto de menores precios de mercado y en chacra que

desmotivaron a los agricultores. Entre los cultivos con mayores caídas se observó básicamente a los de tipo **transitorios**, como la papa (528 hectáreas menos), olluco (181 hectáreas), yuca (99 hectáreas), arroz cáscara (55 hectáreas) y haba grano seco (53 hectáreas).

**CUADRO Nº 5
SUPERFICIE SEMBRADA 1/
(Hectáreas)**

CULTIVO	AGOSTO		
	2010	2011	Var. %
Papa	3 594	3 066	-14,7
Maíz Amarillo Duro	663	835	25,9
Yuca	604	505	-16,4
Arroz Cáscara	385	330	-14,3
Olluco	399	218	-45,4
Oca	179	172	-3,9
Haba Grano Seco	150	97	-35,3
Haba Grano Verde	88	66	-25,0
Maíz Amiláceo	112	65	-42,0
Maíz Choclo	57	65	14,0
Frejol Grano Seco	50	58	16,0
Granadilla	0	32	-
Plátano	20	19	-5,0
Rocoto	0	17	-
Arveja Grano Verde	10	15	50,0
Zapallo	35	13	-62,9
Achiote	0	10	-
Otros	64	38	-40,6
TOTAL	6 410	5 621	-12,3

1/ Cifras preliminares.

Fuente: Dirección Regional de Agricultura Pasco.
Elaboración: BCRP, Sucursal Huancayo.

Sub Sector Pecuario

La actividad pecuaria del mes aumentó en 11,8 por ciento, al aumentar la producción de todas las carnes, con excepción a la de vacuno, además de leche y huevos.

Entre enero y agosto, se expandió en 2,5 por ciento, por los incrementos en todas las carnes, con excepción a la de ovino, además

de leche y huevos; contrarrestado parcialmente además por los menores resultados en lana de ovino (-21,9 por ciento).

La actividad pecuaria se desarrolla en todo el departamento, sobresaliendo la zona ceja de selva y selva (provincia de Oxapampa) con la producción de carne de vacuno y leche.

**CUADRO Nº 6
PRODUCCIÓN PECUARIA (TM)**

	Agosto		Var. %	Enero - Agosto		Var. %
	2 010	2 011		2 010	2 011	
CARNE						
Carne de Alpaca	13,0	13,7	4,8	93,7	103,6	10,6
Carne de Ave	14,7	20,5	39,9	106,9	318,9	198,2
Carne de Caprino	2,0	2,9	42,6	13,1	16,0	21,9
Carne de Llama	7,9	9,8	24,2	55,7	63,7	14,4
Carne de Ovino	147,6	183,2	24,1	1 331,4	1 325,1	-0,5
Carne de Porcino	187,6	221,7	18,2	1 414,2	1 596,8	12,9
Carne de Vacuno	350,3	346,0	-1,2	2 430,4	2 485,3	2,3
Leche	1 414,8	1 779,6	25,8	12 134,0	12 776,8	5,3
Huevos	15,4	15,6	1,0	104,8	105,8	1,0
Lana de Ovino	0,0	0,0	-	1 311,1	1 024,0	-21,9
FIBRA						
Fibra de Alpaca	0,0	0,0	-	0,0	0,0	-
Fibra de Llama	0,0	0,0	-	0,0	0,0	-

Fuente: Dirección Regional de Agricultura Pasco.

Elaboración: BCRP, Sucursal Huancayo.

**GRÁFICO Nº 7
PARTICIPACIÓN EN EL VBP
PECUARIO
(Enero - Agosto 2011)**

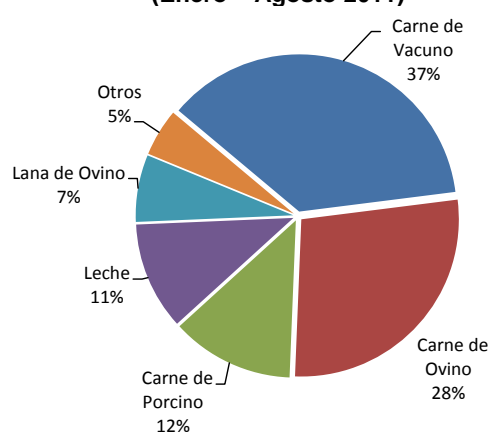

1.1.2. Producción Minera

La actividad minera mensual se redujo por octavo mes consecutivo, esta vez en 9,2 por ciento, ante la menor producción de plomo, zinc y plata, por las mineras Volcan (Adm. Cerro S.A.C.), Milpo y El Brocal en el caso del plomo; y por Volcan (Adm. Cerro S.A.C.), Atacocha y Milpo para el zinc, y por Volcan (Adm. Cerro S.A.C.), Buenaventura, Chungar y Milpo para la plata.

Entre enero y agosto, se redujo en 6,8 por ciento, al disminuir en plomo y zinc por las mineras Volcan (Adm. Cerro S.A.C.), El Brocal, Chungar, Milpo, Atacocha y Buenaventura en el caso del plomo; y por Volcan (Adm. Cerro S.A.C.), El Brocal, Pan American Silver, Milpo, Atacocha y Buenaventura, para el zinc. Aumentó en cobre, oro y plata.

**CUADRO Nº 7
PRODUCCIÓN MINERA METALICA
(Contenido Fino)**

	Agosto		Var. %	Enero - Agosto		Var. %
	2 010	2 011		2 010	2 011	
Cobre (TMF)	1 626	2 408	48,1	14 699	22 234	51,3
Plomo (TMF)	8 471	7 738	-8,7	69 018	53 942	-21,8
Zinc (TMF)	34 238	28 545	-16,6	265 515	220 678	-16,9
Oro (Grs.f)	97 494	128 995	32,3	793 047	1 069 361	34,8
Plata (Kg.f)	80 680	75 823	-6,0	555 597	599 964	8,0
TOTAL 1/			-9,2			-6,8

1/ Variación en términos reales, a precios de 1994.

Fuente: DGM/DPM/ Estadística Minera.

Elaboración: BCRP, Sucursal Huancayo.

**GRÁFICO Nº 8
PARTICIPACIÓN EN EL VBP DE
CONCENTRADOS MINEROS
(Enero - Agosto 2011)**

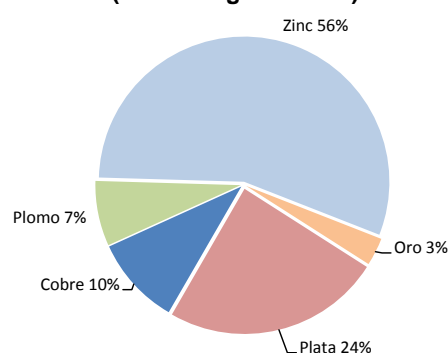

**GRÁFICO N° 9
VALOR BRUTO DE PRODUCCIÓN MINERA 2009 - 2011
(Variación porcentual real)**

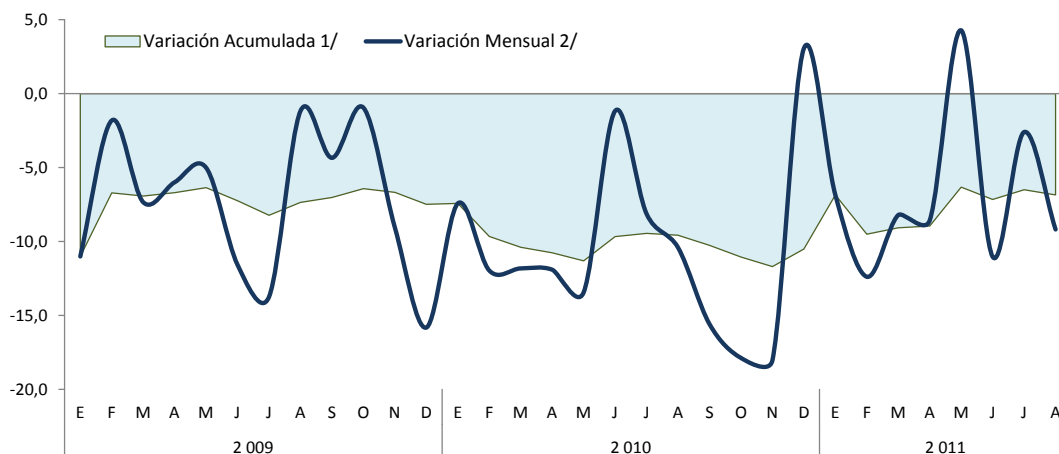

1/ Respecto de diciembre del año anterior
2/ Respecto a similar mes del año precedente

Elaboración: BCRP, Sucursal Huancayo.

La minería es la actividad económica departamental más importante al explicar el 56,2 por ciento de la estructura productiva de Pasco en el 2007 y el 52,5 por ciento en el 2009. En lo que va del año, el departamento se ubica como el primer productor de plomo y plata, y el segundo de zinc; aunque en los

casos de plomo y zinc estas participaciones fueron mayores en iguales periodos de 2010.

Entre enero y agosto, a precios de 1994, la producción de zinc, plata y cobre, explicaron el 56, 24 y 10 por ciento del VBP minero metálico departamental, respectivamente.

**GRÁFICOS N° 10 Y 11
PRODUCCIÓN DE ZINC Y PLATA POR EMPRESA**

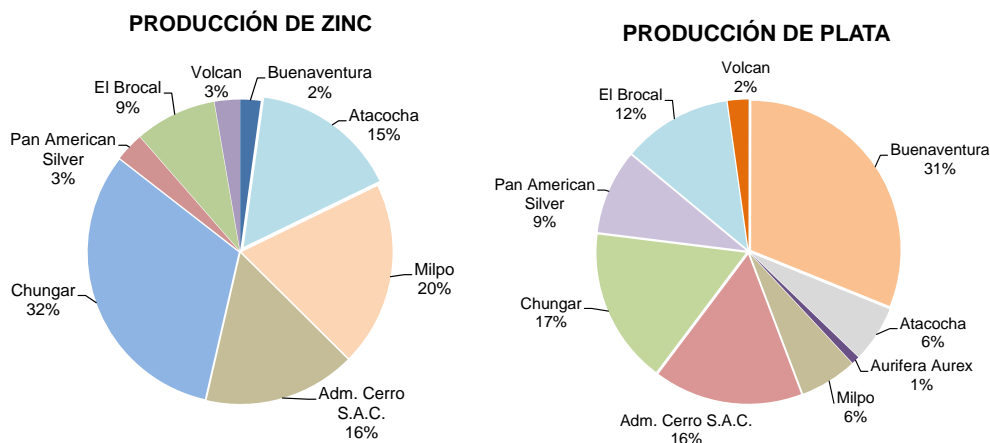

Elaboración: BCRP, Sucursal Huancayo.

1.1.3. Producción Manufacturera

La actividad manufacturera, determinada por la producción de óxido de calcio y cuyo mercado se concentra en la región central del país, disminuyó en 5,0 por ciento en el mes, y en 6,9 por ciento entre enero y agosto, debido a la menor producción minera departamental.

El óxido de calcio, producido en la provincia de Pasco y que se utiliza como insumo para la neutralización de los relaves y aguas ácidas, es demandado por las empresas mineras de la región centro.

CUADRO Nº 8
VBP DE PRODUCCIÓN MANUFACTURERA
(Variación real 1/)

	Agosto		Enero - Agosto	
	2010	2011 2/	2010	2011 2/
Producción de Oxido de Calcio	-25,7	-5,0	-15,2	-6,9

1/ Respecto al mismo mes o periodo del año anterior, a precios de 1994.

2/ Preliminar

Fuente: PRODUCE – Pasco.

Elaboración: BCRP, Sucursal Huancayo.

GRÁFICO Nº 12
PRODUCCIÓN Y VENTA DE OXIDO DE CALCIO
(En toneladas)

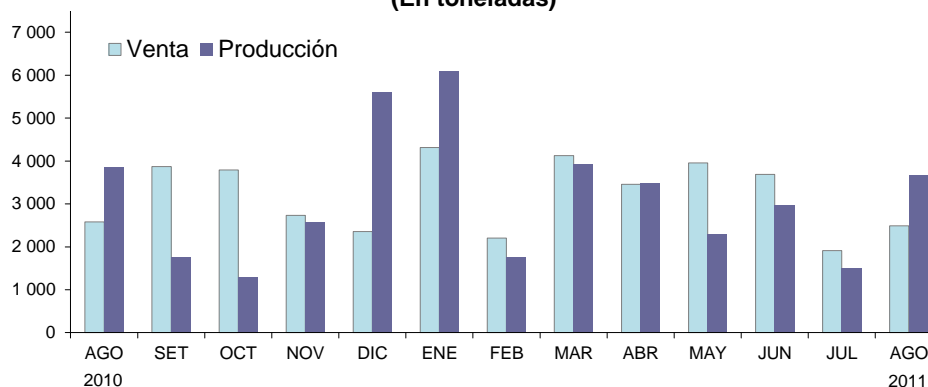

Elaboración: BCRP, Sucursal Huancayo.

1.1.4. Construcción

Los despachos de cemento en el mes se contrajeron por octavo mes consecutivo, esta vez en 11,0 por ciento, lo que se asoció tanto a la menor demanda privada (mineras, familias y constructoras), como del sector público, al limitarse, en el mes, el gasto en inversiones en las municipalidades en 55,5 por ciento y del Gobierno Regional en 28,4 por ciento. Sólo aumentó la inversión del Gobierno Central en 0,4 por ciento durante el mes.

Entre enero y agosto, se contrajo en 12,4 por ciento, como efecto de la menor demanda privada (influida por la contracción minera) y pública, durante todos los meses en lo que va del año. La inversión pública cayó por menores gastos en el Gobierno Central y el conjunto de municipalidades, al contraerse sus inversiones en 60,3 y 62,8 por ciento, respectivamente.

CUADRO Nº 9
INDICADOR DEL SECTOR CONSTRUCCIÓN

	Agosto			Enero - Agosto		
	2010	2011	Var. %	2010	2011	Var. %
Despacho de Cemento (TM)	10 776	9 588	-11,0	75 936	66 498	-12,4

Fuente: Empresa Cemento Andino.

Elaboración: BCRP, Sucursal Huancayo.

Contrariamente al resultado de Pasco, en agosto los despachos de cemento en la sierra central aumentaron en 8,3 por ciento, ante la recuperación observada en Junín, Ayacucho y Huánuco desde julio pasado.

GRÁFICO Nº 13
Despachos de Cemento en Sierra Centro
(Enero - Agosto 2011)



GRÁFICO Nº 14
Despachos de Cemento en Pasco
En miles de toneladas



GRÁFICO Nº 15
Despachos de Cemento en Pasco y Sierra Centro
(En variaciones porcentuales)

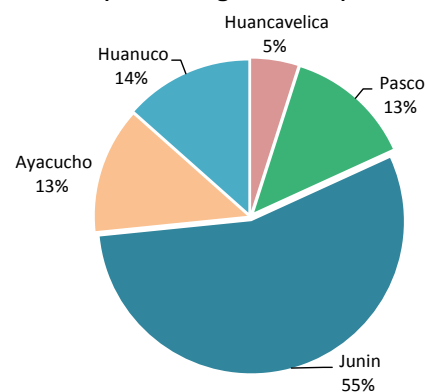

Elaboración: BCRP, Sucursal Huancayo.

1.1.5. Electricidad

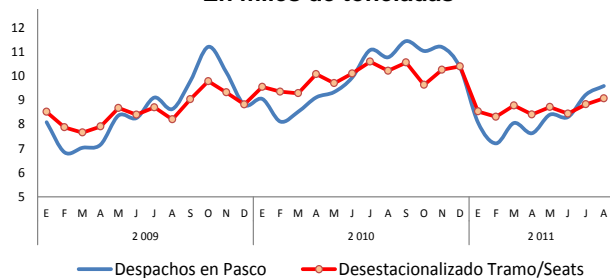
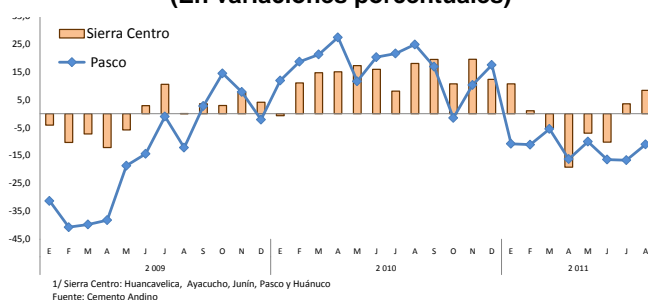
La producción mensual se expandió en 46,9 por ciento, como efecto de la mayor disponibilidad de volúmenes de agua, además de un efecto base, dada la menor producción en igual periodo de 2010.

Entre enero y agosto, aumentó en 27,1 por ciento, efecto de los resultados positivos en

todos los meses en lo que va del año. La producción de la empresa Enersur, que se desarrolla en el distrito de Paucartambo utilizando las aguas del río Huachón, significa más del 90 por ciento de la producción, beneficiando a los municipios de la zona, por la transferencia de recursos, procedentes del canon hidroenergético.

CUADRO Nº 10
PRODUCCIÓN DE ENERGÍA ELÉCTRICA
(En MW.h)

	Agosto			Enero - Agosto		
	2010	2011	Var. %	2010	2011	Var. %
TOTAL	40 307	59 202	46,9	553 948	704 079	27,1

Fuente: MINEM
Elaboración: BCRP, Sucursal Huancayo.

Excluyendo el componente estacional en la generación eléctrica, al concentrarse en centrales hidroeléctricas, la serie desestacionalizada creció en 27,6 por ciento en

el mes y en 24,6 por ciento en el acumulado, lo que evidencia la fuerte estacionalidad en el mes.

GRÁFICO Nº 16
PRODUCCIÓN DE ENERGÍA ELÉCTRICA
(En MW.h)

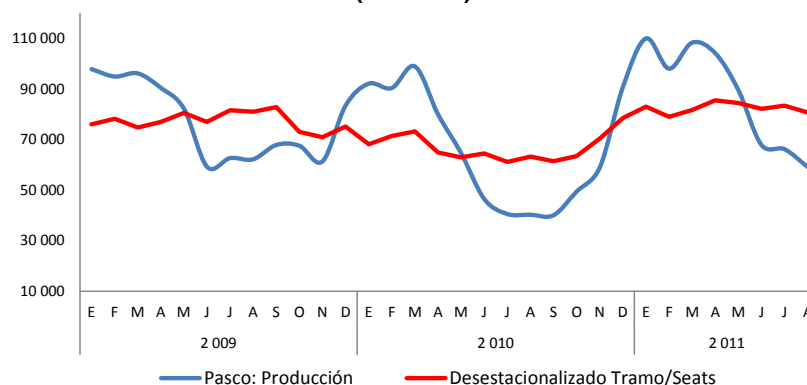

Elaboración: BCRP, Sucursal Huancayo.

1.2 Turismo

En agosto, el número de **arribos** se incrementó en 3,2 por ciento, por el mayor flujo de visitantes nacionales y extranjeros. Sin embargo, se redujo las **pernoctaciones** en 0,4 por ciento y con ello la **permanencia promedio** en 4,2 por ciento, a causa de la menor estadía de visitantes nacionales y extranjeros, a pesar de desarrollarse en el mes festividades patronales en la provincia de Oxapampa (principal destino turístico del departamento).

Entre enero y agosto, el número de **arribos y pernoctaciones** aumentó en 7,4 y 8,9 por ciento, respectivamente, debido a la mayor afluencia de visitantes nacionales. La **permanencia promedio** creció ligeramente en 0,9 por ciento, registrándose el mayor flujo de visitantes hacia la provincia de Oxapampa, al contarse con mejores vías de acceso y oferta turística variada. El mayor arribo turístico se registró en el primer cuatrimestre del año y en los meses de junio y agosto.

**CUADRO N° 11
INDICADORES DE OCUPABILIDAD EN
ESTABLECIMIENTOS DE HOSPEDAJE 1/**

	Agosto			Enero – Agosto		
	2010	2011	Var. %	2010	2011	Var. %
ARRIBOS	18 020	18 605	3,2	119 858	128 716	7,4
- Nacionales	17 806	18 380	3,2	118 934	127 817	7,5
- Extranjeros	214	225	5,1	924	899	-2,7
PERNOCTACIONES	25 454	25 364	-0,4	161 873	176 325	8,9
- Nacionales	24 958	24 918	-0,2	159 895	174 538	9,2
- Extranjeros	496	446	-10,1	1 978	1 787	-9,7
PERMANENCIA (días)	1,43	1,37	-4,2	1,37	1,38	0,9
- Nacionales	1,42	1,37	-3,5	1,36	1,37	0,9
- Extranjeros	2,22	1,98	-10,8	2,14	1,91	-10,9

1/ Incluye todas las clases y categorías.
Fuente: MINCETUR www.mincetur.gob.pe
Elaboración: BCRP, Sucursal Huancayo.

Entre enero y agosto, arribaron 128,7 mil turistas, de los cuales 127,8 miles fueron **nacionales**, siendo el 33 por ciento de ellos procedentes del mismo departamento, seguido de los de Lima Metropolitana (26 por ciento), Junín (16 por ciento) y Lima provincias (9 por

ciento); en tanto que de los 899 extranjeros, el 22 por ciento procedió de Alemania, seguido de España (16 por ciento), Francia (12 por ciento) y los Estados Unidos (11 por ciento), entre los principales.

**GRÁFICO N° 17
ARRIBO DE NACIONALES
(Enero – Agosto 2011)**

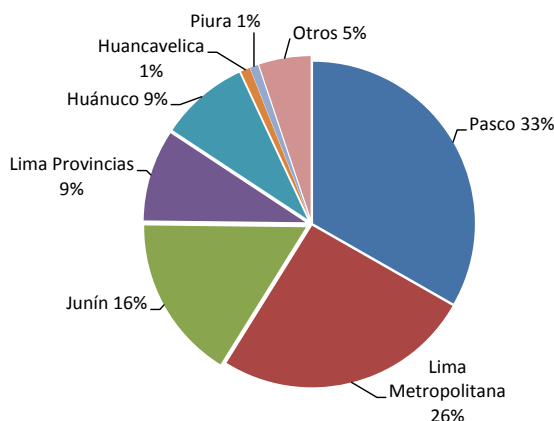

Fuente: MINCETUR www.mincetur.gob.pe
Elaboración: BCRP, Sucursal Huancayo.

**GRÁFICO N° 18
ARRIBO DE EXTRANJEROS
(Enero – Agosto 2011)**

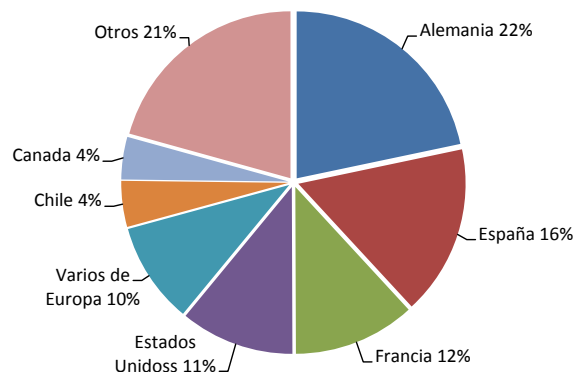

II. SECTOR EXTERNO

2.1. Exportaciones

Las exportaciones, realizadas por diferentes puertos de embarque del país, totalizaron en el mes US\$ 146,7 millones, superior en US\$ 64,1 millones (77,6 por ciento), al aumentar los envíos de concentrados mineros en US\$ 63,0 millones (76,9 por ciento), principalmente de cobre, plomo y zinc, además de café, lana y productos agropecuarios no tradicionales (derivados de café, cacao y frutas).

Entre enero y agosto sumó US\$ 830,0 millones, mayor en US\$ 209,2 millones (33,7

por ciento), ante las mayores ventas de abril, mayo, julio y agosto, al incrementarse en US\$ 74,7 millones; US\$ 63,2 millones; US\$ 127,5 millones; y US\$ 64,1 millones, respectivamente, resaltando en el acumulado los mayores envíos de concentrados mineros por US\$ 208,0 millones (33,6 por ciento), aumentando en cobre y plomo. Las exportaciones de **productos tradicionales** crecieron en US\$ 208,9 millones (33,7 por ciento), mientras que los **no tradicionales** lo hicieron en US\$ 295 miles (70,6 por ciento).

CUADRO Nº 12
PASCO: EXPORTACIONES POR GRUPO DE PRODUCTOS 1/
(Miles de US\$)

	Agosto			Enero - Agosto		
	2010	2011	Var. %	2010	2011	Var. %
Productos Tradicionales	82 575	146 439	77,3	620 388	829 316	33,7
Agropecuario	618	1 445	133,8	2 358	3 335	41,4
Mineros	81 957	144 995	76,9	618 029	825 980	33,6
Productos No Tradicionales	51	270	433,0	418	713	70,6
Agropecuarios	46	188	308,6	50	549	989,6
Textil	0	0	-	0	0	-
Maderas y papeles	0	0	-	0	0	-
Químicos	5	0	-100,0	5	0	-100,0
Minerales no metálicos	0	0	-	0	0	-
Sidero – Metalúrgicos y joyería	0	0	-	0	0	-
Metal – Mecánicos	0	82	-	363	164	-54,8
Otros No Tradicionales	0	0	-	0	0	-
TOTAL EXPORTACIONES	82 626	146 709	77,6	620 806	830 029	33,7

1/ Información Preliminar
Fuente: SUNAT. www.sunat.gob.pe
Elaboración: BCRP, Sucursal Huancayo.

GRÁFICO Nº 19
ESTRUCTURA DE EXPORTACIONES POR GRUPO DE PRODUCTOS

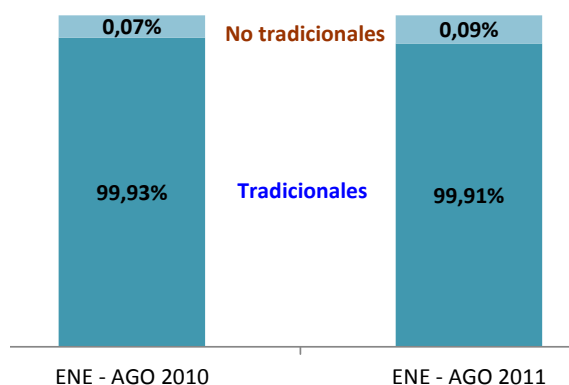

Elaboración: BCRP, Sucursal Huancayo.

Productos Tradicionales: Volumen Exportado

En el mes, las ventas en volumen de productos tradicionales se expandieron para concentrados de cobre y por lana, disminuyendo en los de plomo y zinc, así como de café tradicional.

Entre enero y agosto, aumentó para lana y concentrados de cobre, disminuyendo en concentrados de plomo y zinc, además de café tradicional, a pesar de los mayores precios del café en el mercado internacional.

CUADRO Nº 13
PASCO: EXPORTACIONES DE PRODUCTOS TRADICIONALES 1/
(Volumen Exportado en TM)

	Agosto			Enero – Agosto		
	2010	2011	Var. %	2010	2011	Var. %
Agropecuario						
Café	171	169	-1,0	664	397	-40,3
Lana	51	140	172,1	125	466	271,2
MINEROS						
Plata	0	846	-	0	3 352	-
Cobre	8 789	9 185	4,5	50 079	61 185	22,2
Plomo	17 127	14 415	-15,8	124 682	83 221	-33,3
Zinc	52 728	35 458	-32,8	345 648	218 695	-36,7
Otros	0	0	139,0	1,0	20,9	2 012,3

1/ Información Preliminar

Fuente: SUNAT. www.sunat.gob.pe

Elaboración: BCRP, Sucursal Huancayo.

Entre enero y agosto, los principales destinos de exportación fueron Canadá (19,8 por ciento), China (18,1 por ciento), Corea del Sur

(16,1 por ciento) y Japón (7,3 por ciento), a donde se destinaron, principalmente, concentrados de cobre, plomo y zinc.

CUADRO Nº 14
PRINCIPALES PAÍSES DE DESTINO Y PRINCIPAL PRODUCTO EXPORTADO
(Enero - Agosto 2011)

País	% del Total	Principales Productos
Canadá	19,8	Minerales de plomo y sus concentrados, además de frutas
China	18,1	Minerales de zinc y plomo, y sus concentrados
Corea del sur	16,1	Minerales de zinc y plomo, y sus concentrados
Varios de África	11,9	Minerales de cobre y sus concentrados
Japón	7,3	Minerales de zinc y sus concentrados
Alemania	6,2	Minerales de cobre y plomo, y sus concentrados
Suiza	4,8	Minerales de zinc y sus concentrados
Varios de Europa	4,5	minerales de cobre y sus concentrados
Otros	11,3	Concentrados de plomo y zinc
TOTAL	100,0	

Fuente: SUNAT. www.sunat.gob.pe

Elaboración: BCRP, Sucursal Huancayo.

III. FINANZAS PÚBLICAS

3.1. Ingresos del Gobierno Central

Los ingresos corrientes del Gobierno Central (Sunat), recaudados en el mes, sumaron S/. 4,5 millones, superior en S/. 2,2 millones (90,8 por ciento), como efecto de las mayores captaciones por Impuesto a la Renta, IGV y de Otros Ingresos Tributarios.

Entre enero y agosto, totalizó S/. 25,3 millones, superior en S/. 6,7 millones (32,2 por ciento), al registrarse mayores recaudos por Impuesto a la Renta (12,1 por ciento), IGV (60,6 por ciento) y de Otros Ingresos Tributarios (32,3 por ciento).

CUADRO Nº 15
INGRESOS CORRIENTES DEL GOBIERNO CENTRAL
(Miles de nuevos soles)

	Agosto			Enero - Agosto		
	2010	2011	Var. %	2010	2011	Var. %
I. INGRESOS TRIBUTARIOS	2 268	4 472	90,8	18 627	25 339	32,2
1). Impuesto a la Renta	1 014	1 341	27,9	9 067	10 457	12,1
Personas Naturales	236	356	45,8	2 380	2 810	14,8
Personas Jurídicas	751	880	13,4	5 786	6 649	11,7
Regularización	28	105	269,3	901	997	7,6
2). Impuesto a las Importaciones	0	0	-	0	0	-
3). Impuesto a la Producción y Consumo	923	1 722	80,4	6 438	10 632	60,5
Impuesto General a las Ventas	922	1 720	80,4	6 427	10 618	60,6
Impuesto Selectivo al Consumo (ISC)	1	2	52,0	12	15	21,5
4). Otros Ingresos Tributarios	330	1 410	313,3	3 122	4 250	32,3
II. INGRESOS NO TRIBUTARIOS	0	0	-	0	0	-
TOTAL INGRESOS CORRIENTES (I+II)	2 268	4 472	90,8	18 627	25 339	32,2

1/ Variación en términos reales

Fuente: Superintendencia Nacional de Administración Tributaria – SUNAT

Elaboración: BCRP, Sucursal Huancayo.

Excluyendo el componente estacional en la recaudación real (a precios de 1994), la serie resultante creció en 84,4 por ciento en el mes

y en 29,4 por ciento entre enero y agosto. En el acumulado se observa una tendencia creciente desde el tercer trimestre de 2010.

GRÁFICO Nº 20
RECAUDACIÓN TRIBUTARIA REAL
(En miles de S/. a precios de 1994)

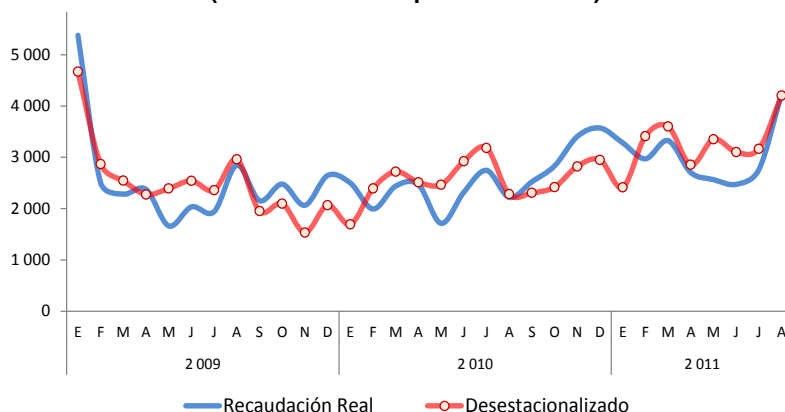

Elaboración: BCRP, Sucursal Huancayo.

GRÁFICO Nº 21
COMPOSICIÓN DEL INGRESO TRIBUTARIO
(Enero – Agosto 2011)

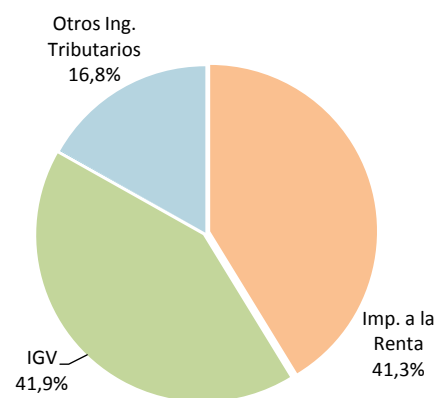

3.2. Gastos del Sector Público

En agosto, el gasto del sector público sumó S/. 60,3 millones, menor en S/. 1,3 millones (-5,2 por ciento), al registrarse menores montos devengados en el Gobierno Regional y los municipios, a causa de menores Gastos de Capital.

Entre enero y agosto, totalizó S/. 403,3 millones, inferior en S/. 77,5 millones (-18,5 por ciento), por menores gastos en el Gobierno Central y los municipios, tanto en Gastos Corrientes (compra de Bienes y Servicios) como en los de Capital (Inversiones).

CUADRO Nº 16
GASTO PÚBLICO DEVENGADO POR NIVELES DE GOBIERNO 1/
(Miles de nuevos soles)

	Agosto			Enero – Agosto		
	2010	2011	Var. % 2/	2010	2011	Var. % 2/
Gobierno Central	11 773	24 730	103,3	164 338	156 371	-7,5
Gobierno Regional de Pasco	21 630	18 651	-16,6	133 181	145 568	6,2
Gobiernos Locales (Municipios)	28 201	16 964	-41,8	183 303	101 396	-46,2
TOTAL	61 604	60 345	-5,2	480 822	403 335	-18,5

1/ Gasto Devengado. Nivel de gasto que se asocia a la verificación del cumplimiento de las obligaciones, esto es la entrega del bien o prestación del servicio.

2/ Variación en términos reales.

Fuente: Ministerio de Economía y Finanzas - SIAF.

Elaboración: BCRP, Sucursal Huancayo.

Entre enero y agosto, del total del gasto público, el 39 por ciento fue ejecutado por el Gobierno Central, seguido del Gobierno

Regional (36 por ciento) y lo restante (25 por ciento) a cargo de los municipios.

GRÁFICO Nº 22
PARTICIPACIÓN DEL GASTO
(Enero – Agosto 2011)



GRÁFICO Nº 23
EVOLUCIÓN DEL GASTO PÚBLICO
(Miles de nuevos soles)



Elaboración: BCRP, Sucursal Huancayo.

Entre enero y agosto, del total del gasto público devengado, el 75,2 por ciento se destinó a Gastos Corrientes, los que disminuyeron en 1,8 por ciento, principalmente por los menores egresos del Gobierno Central (-4,4 por ciento) ante inferiores compras de Bienes y Servicios. Los Gastos de Capital, que significaron el 24,8 por ciento del total, disminuyeron en S/. 80,0 millones (-46,0 por ciento), debido a menores inversiones en el Gobiernos Central y las municipalidades.

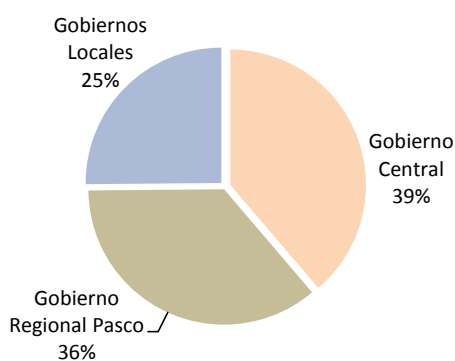
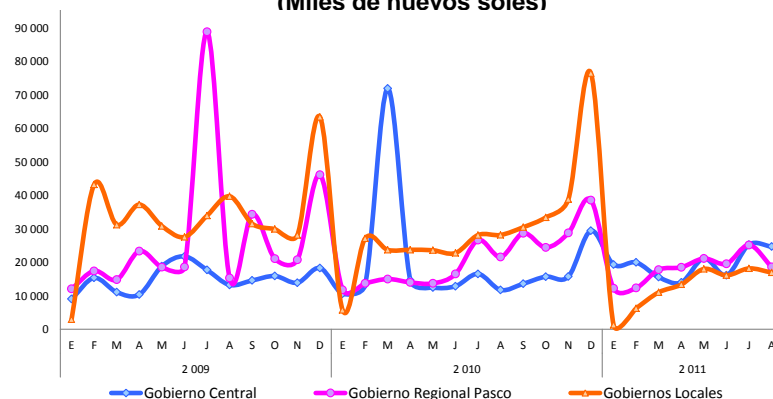
Los gastos por Servicios de la Deuda, ejecutados por los municipios, fueron nulos en lo que va del año.

GRÁFICO Nº 24
COMPOSICIÓN DEL GASTO PÚBLICO
(Enero – Agosto 2011)

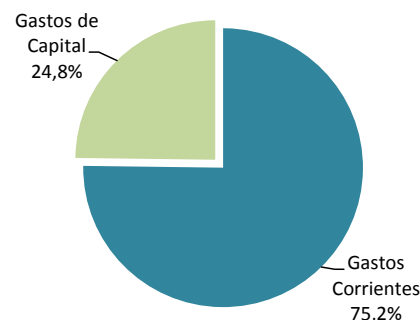

CUADRO Nº 17
GASTO PÚBLICO POR TIPO Y NIVELES DE GOBIERNO 1/
(Miles de nuevos soles)

	Agosto			Enero – Agosto		
	2010	2011	Var. % 2/	2010	2011	Var. % 2/
GASTOS CORRIENTES	33 313	45 158	31,2	300 216	303 331	-1,8
Gobierno Central	10 065	23 069	121,8	149 554	147 151	-4,4
Gobierno Regional	16 996	15 221	-13,3	102 947	106 582	0,6
Gobiernos Locales	6 251	6 869	6,3	47 715	49 597	1,0
GASTOS DE CAPITAL	28 270	15 187	-48,0	179 975	100 004	-46,0
Gobierno Central	1 708	1 662	-5,9	14 783	9 219	-39,4
Gobierno Regional	4 634	3 430	-28,4	30 234	38 986	25,3
Gobiernos Locales	21 928	10 095	-55,5	134 957	51 799	-62,7
SERVICIO DE LA DEUDA	22	0	-100,0	631	0	-100,0
Gobiernos Locales	22	0	-100,0	631	0	-100,0
TOTAL	61 604	60 345	-5,2	480 822	403 335	-18,5

1/ Gasto Devengado. Nivel de gasto que se asocia a la verificación del cumplimiento de las obligaciones, esto es la entrega del bien o prestación del servicio.

2/ Variación en términos reales.

Fuente: Ministerio de Economía y Finanzas - SIAF.

Elaboración: BCRP, Sucursal Huancayo.

Entre enero y agosto, por Genérica de Gasto, los menores Gastos Corrientes se explicaron por la reducción en la compra de Bienes y Servicios en S/. 13,9 millones (-14,5 por ciento). Respecto a los Gastos de Capital, la

contracción en S/. 80,0 millones se sustentó en la menor Adquisición de Activos No Financieros (inversiones), tanto en el Gobierno Central como en los municipios, reduciéndose en S/. 82,3 millones (-48,0 por ciento).

CUADRO Nº 18
GASTO PÚBLICO POR GENÉRICA DE GASTO 1/
(Miles de nuevos soles)

	Agosto			Enero - Agosto		
	2010	2011	Var. % 2/	2010	2011	Var. % 2/
GASTOS CORRIENTES	33 313	45 158	31,2	300 216	303 331	-1,8
Personal y Obligaciones Sociales	15 947	16 239	-1,5	113 823	133 510	14,0
Pensiones y Otras Prest. Sociales	6 439	5 843	-12,2	52 174	52 740	-1,8
Bienes y Servicios	7 703	20 058	151,9	115 638	101 730	-14,5
Donaciones y Transferencias	690	1 479	107,5	5 579	6 345	10,5
Otros Gastos Corrientes	2 534	1 540	-41,2	13 001	9 007	-32,7
GASTOS DE CAPITAL	28 270	15 187	-48,0	179 975	100 004	-46,0
Adquisición de Activos No Financieros	28 056	15 078	-48,0	176 945	94 637	-48,0
Donaciones y Transferencias	177	104	-42,9	1 459	2 185	45,6
Otros Gastos de Capital	37	5	-86,4	1 571	3 182	96,8
SERVICIO DE LA DEUDA	22	0	-100,0	631	0	-100,0
Servicio de la Deuda Pública	22	0	-100,0	631	0	-100,0
TOTAL	61 604	60 345	-5,2	480 822	403 335	-18,5

1/ Gasto Devengado. Nivel de gasto que se asocia a la verificación del cumplimiento de las obligaciones, esto es la entrega del bien o prestación del servicio.

2/ Variación en términos reales.

Fuente: Ministerio de Economía y Finanzas - SIAF.

Elaboración: BCRP, Sucursal Huancayo.

3.3. Inversiones del Sector Público

En el mes, la Adquisición de Activos No Financieros (Inversiones) por el sector público sumó S/. 15,1 millones, inferior en S/. 13,0 millones (-48,0 por ciento), debido a menores gastos en el Gobierno Regional y las municipalidades, principalmente en los sectores de transporte, al contraerse en S/. 6,8 millones (-64,9 por ciento), y salud, en S/. 1,1 millones (-83,8 por ciento).

Entre enero y agosto se devengó S/. 94,6 millones, menor en S/. 82,3 millones (-48,0

por ciento), explicado por la reducción de gastos en transporte, que disminuyó en S/. 28,6 millones (-54,4 por ciento), educación en S/. 13,6 millones (-43,2 por ciento), cultura y deporte en S/. 7,8 millones (-62,1 por ciento), y saneamiento en S/. 6,5 millones (-30,9 por ciento), entre los principales. El resultado fue influido por el menor gasto en los municipios (con S/. 82,5 millones menos de gasto) y por el Gobierno Central (con S/. 7,7 millones menos), aumentando únicamente en el Gobierno Regional de Pasco (en S/. 7,8 millones).

CUADRO Nº 19
INVERSIONES DEL SECTOR PÚBLICO POR FUNCIONES 1/
(Miles de nuevos soles)

	Agosto			Enero - Agosto		
	2010	2011	Var. % 2/	2010	2011	Var. % 2/
03: Planeamiento y Contingencia	2 860	1 730	-41,5	16 033	8 862	-46,3
04: Defensa y Seguridad Nacional	0	0	-	0	0	-
05: Orden Público y Seguridad	480	442	-10,9	1 606	1 916	15,9
06: Justicia	15	9	-44,9	75	40	-48,4
07: Trabajo	3	0	-100,0	3	11	238,4
08: Comercio	838	30	-96,6	6 719	1 150	-83,4
09: Turismo	685	205	-71,0	834	978	14,0
10: Agropecuaria	739	670	-12,3	8 403	5 983	-30,8
11: Pesca	1	13	1 094,5	83	13	-85,3
12: Energía	189	49	-74,8	2 110	603	-72,2
13: Minería	0	0	-	0	0	-
14: Industria	84	36	-58,0	1 010	168	-83,8
15: Transporte	10 647	3 867	-64,9	53 882	25 292	-54,4
16: Comunicaciones	62	59	-7,7	546	253	-55,0
17: Medio Ambiente	1 246	430	-66,6	5 202	2 364	-55,8
18: Saneamiento	3 322	2 559	-25,5	22 559	16 035	-30,9
19: Vivienda y Desarrollo Urbano	136	229	62,8	1 285	1 053	-20,3
20: Salud	1 334	223	-83,8	6 620	3 578	-47,5
21: Cultura y Deporte	1 852	1 082	-43,5	12 769	4 980	-62,1
22: Educación	2 939	2 917	-4,0	32 680	19 085	-43,2
23: Protección Social	625	530	-17,9	4 526	2 273	-51,2
24: Previsión Social	0	0	-	0	0	-
TOTAL	28 056	15 078	-48,0	176 945	94 637	-48,0
Gobierno Central	1 495	1 552	0,4	12 995	5 313	-60,3
Gobierno Regional Pasco	4 634	3 430	-28,4	30 234	38 080	22,4
Gobiernos Locales	21 927	10 095	-55,5	133 716	51 244	-62,8

1/ Gasto Devengado. Nivel de gasto que se asocia a la verificación del cumplimiento de las obligaciones, esto es la entrega del bien o prestación del servicio.

2/ Variación en términos reales.

Fuente: Ministerio de Economía y Finanzas - SIAF.

Elaboración: BCRP, Sucursal Huancayo.

GRÁFICO Nº 25
PARTICIPACIÓN DE LAS INVERSIONES
(Enero – Agosto 2011)



GRÁFICO Nº 26
EVOLUCIÓN DE LAS INVERSIONES PÚBLICAS
(Miles de nuevos soles)



Elaboración: BCRP, Sucursal Huancayo.

De los S/. 94,6 millones invertidos en lo que va del año, el 54 por ciento fue ejecutado por los municipios, seguido del Gobierno Regional (40 por ciento) y el resto (6 por ciento) por el Gobierno Central.

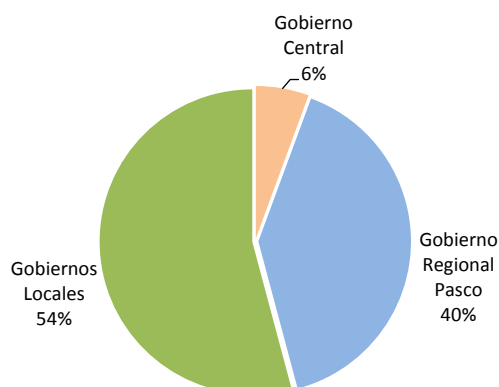
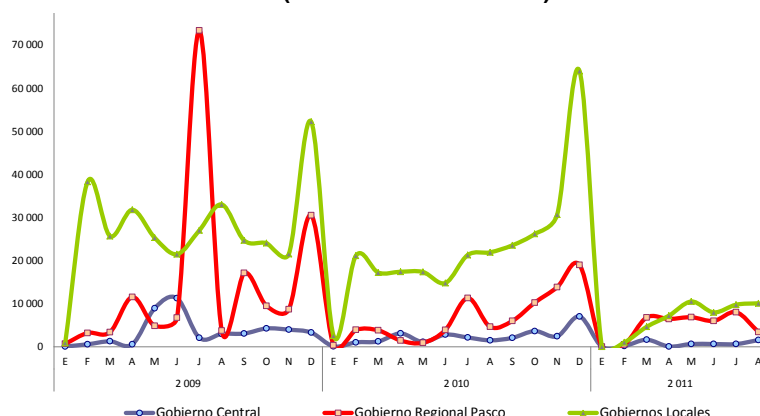
Del total de inversión realizada, los 15 principales proyectos y/o programas fueron

efectuados por el Gobierno Regional y los municipios, principalmente en los sectores transporte, saneamiento y educación; resaltando en transporte la “pavimentación de calles” por los municipios; y en saneamiento la “ampliación del sistema de agua potable y alcantarillado en Chipipata, en la provincia Daniel A. Carrión.

CUADRO Nº 20
PRINCIPALES INVERSIONES DEL SECTOR PÚBLICO: ENERO – AGOSTO 2011
(Miles de nuevos soles)

PRINCIPALES PROYECTOS Y/O PROGRAMAS 1/	MONTO (Miles)	NIVEL GOBIERNO	SECTOR
Fortalecimiento institucional	4 089	Gob. Local	Planeamiento
Pavimentación de calles	3 887	Gob. Local	Transporte
Mejoramiento de la carretera Yanahuanca - Cerro de Pasco	3 032	Gob. Regional	Transporte
Ampliación y mejoramiento del estadio Daniel Alcides Carrión	2 166	Gob. Regional	Cultura y dep.
Ampliación del sistema de agua y alcantarillado de Chipipata, Daniel A. Carrión	2 087	Gob. Regional	Saneamiento
Apoyo a la producción agropecuaria	1 959	Gob. Local	Agropecuaria
Construcción de pistas y veredas	1 811	Gob. Local	Transporte
Ampliación y mej. de la I.E. Ernesto Diez Canseco, Yanahuanca, Daniel A. C.	1 714	Gob. Regional	Educación
Construcción de centros educativos	1 560	Gob. Regional	Educación
Instalación del sist. de alcantarillado en el C.P. Los Andes de Pucara, Huayllay	1 453	Gob. Regional	Saneamiento
Mej. de los serv. educativos de la I.E.I. Nº 34228, Puerto Bermudez, Oxapampa	1 377	Gob. Regional	Educación
Mejoramiento del sistema de agua en San Pedro de Pillao, Daniel A. Carrión	1 278	Gob. Local	Saneamiento
Construcción sistema de riego en la comunidad San Pedro de Pillao, Daniel A. C.	1 233	Gob. Regional	Agropecuaria
Mejoramiento y asfalto de la carretera acceso la aurora de Tlacayan, Pasco	1 210	Gob. Regional	Transporte
Construcción y mejoramiento de la carretera Huachon - Huancabamba	1 200	Gob. Regional	Transporte
Resto	64 581		
TOTAL GASTO DEVENGADO EN INVERSIÓN PÚBLICA	94 637		

1/ Gasto Devengado. Nivel de gasto que se asocia a la verificación del cumplimiento de las obligaciones, esto es la entrega del bien o prestación del servicio.

Fuente: Ministerio de Economía y Finanzas - SIAF.

Elaboración: BCRP, Sucursal Huancayo.

IV. MONEDA Y CRÉDITO

4.1 Depósitos del Sistema Financiero

El total de depósitos del Sistema Financiero en agosto totalizó S/. 352,8 millones, mayor en S/. 18,7 millones (2,2 por ciento), respecto de agosto de 2010. Aumentó en las Empresas Bancarias y de Microfinanzas, y se redujo en el

Banco de la Nación (-7,4 por ciento). Del total depositado en el Sistema Financiero, el 56,3 por ciento correspondió a las Empresas Bancarias y de Microfinanzas, y el resto (43,7 por ciento) al Banco de la Nación.

CUADRO Nº 21
DEPÓSITOS DEL SISTEMA FINANCIERO
(Miles de nuevos soles)

	Julio	Agosto		VARIACIÓN % 1/	
	2011	2010	2011	Ago.11 / Jul.11	Ago.11 / Ago.10
I. Empresas Bancarias	168 817	146 352	161 932	-4,3	7,1
II. Instituciones de Microfinanzas	35 150	26 519	36 531	3,7	33,3
Empresas Financieras	1 540	673	2 285	48,0	228,6
Cajas Municipales	33 610	25 846	34 246	1,6	28,2
Total Bancarias y Microfinancieras	203 966	172 871	198 463	-3,0	11,1
III. Banco de la Nación	151 910	161 165	154 312	1,3	-7,4
Total Sistema Financiero (I + II + III)	355 876	334 036	352 775	-1,1	2,2
En moneda nacional (MN)	315 895	295 297	311 920	-1,5	2,2
En moneda extranjera (ME)	39 981	38 739	40 855	1,9	2,0

1/ Variación en valores reales.

Fuente: Superintendencia de Banca y Seguros (SBS).

Elaboración: BCRP, Sucursal Huancayo.

En el total de depósitos, los de moneda nacional aumentaron en 2,2 por ciento, y su par en moneda extranjera en 2,0 por ciento.

El ratio de dolarización en los depósitos del total del Sistema Financiero alcanzó 11,6 por ciento, menor en 0,02 puntos porcentuales, respecto al registro de agosto 2010.

GRÁFICO Nº 27
PASCO: EVOLUCIÓN EN LOS DEPÓSITOS
(En millones de nuevos soles)

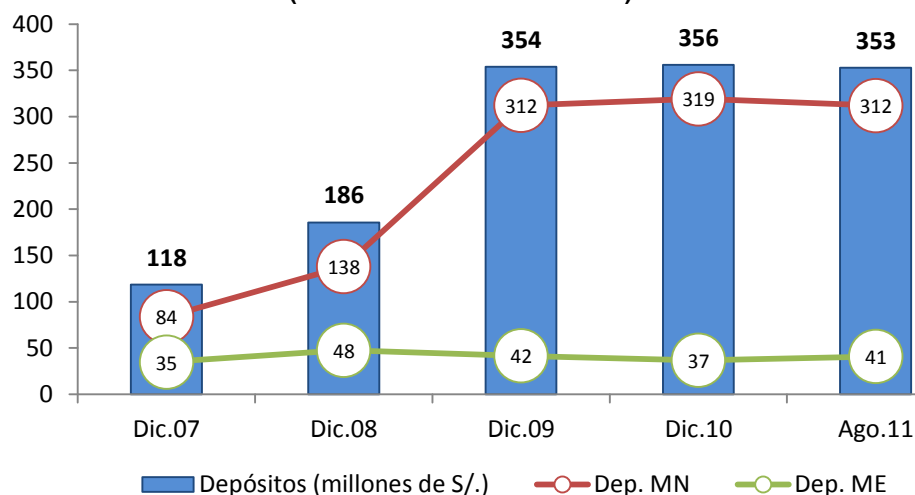

Elaboración: BCRP, Sucursal Huancayo.

Depósitos en Empresas Bancarias y de Microfinanzas

Al término del mes, los saldos depositados en las Empresas Bancarias y de Microfinanzas totalizaron S/. 198,5 millones, mayor en S/. 25,6 millones (11,1 por ciento en términos reales), como respuesta de los mayores recaudos por las Empresas Bancarias, al incrementarse en S/. 15,6 millones (7,1 por ciento), y de las Entidades de Microfinanzas en S/. 10,0 millones (33,3 por ciento).

Por tipo de moneda, los de moneda nacional en las Empresas Bancarias y de Microfinanzas, se incrementaron en S/. 23,5 millones (13,7 por ciento), y su par en moneda extranjera en S/. 2,1 millones (2,0 por ciento). Con este resultado, el ratio de dolarización en los depósitos de las Empresas Bancarias y de Microfinanzas alcanzó 20,6 por ciento, menor en 1,8 puntos porcentuales respecto de lo registrado en agosto de 2010.

GRÁFICO Nº 28
DEPÓSITOS EN LAS EMPRESAS BANCARIAS Y DE MICROFINANZAS
(Variaciones porcentuales reales 1/)

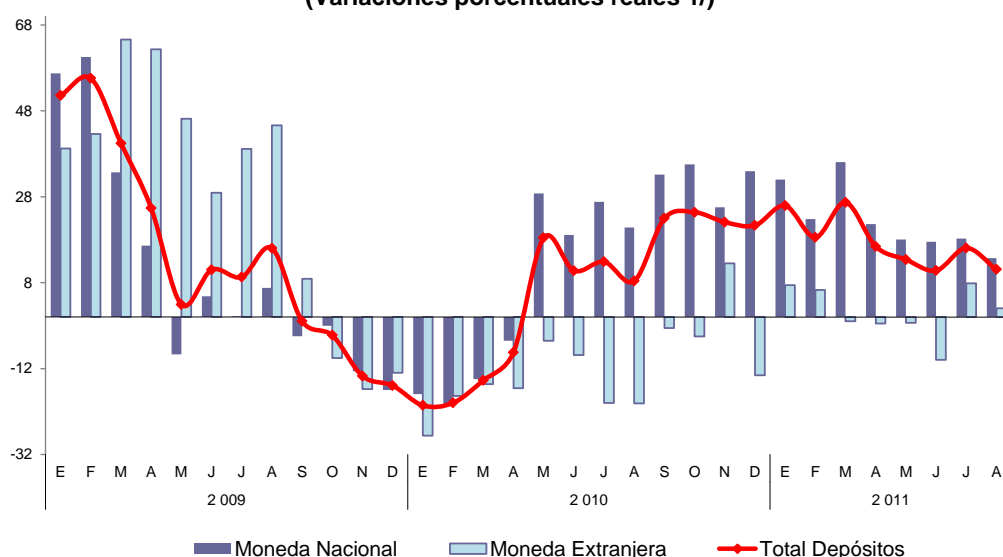

1/ Respecto a similar mes del año anterior.
Elaboración: BCRP, Sucursal Huancayo.

En las Empresas Bancarias y de Microfinanzas, los depósitos en ahorro representaron el 47,7 por ciento del total de captaciones, seguido de los depósitos a plazo (33,1 por ciento).

Respecto de agosto de 2010, el mayor crecimiento se observó en los depósitos a plazo (24,6 por ciento), seguido de los depósitos a la vista (8,3 por ciento).

CUADRO Nº 22
DEPÓSITOS POR TIPO EN LAS EMPRESAS BANCARIAS Y DE MICROFINANZAS
(Miles de nuevos soles)

	Julio		Agosto		VARIACIÓN % 1/	
	2011	2010	2011	Ago.11 / Jul.11	Ago.11 / Ago.10	
Depósitos a la Vista	36 629	34 045	38 117	3,8	8,3	
Depósitos en Ahorro	103 070	87 804	94 652	-8,4	4,3	
Depósitos a Plazo	64 267	51 021	65 694	2,0	24,6	
TOTAL	203 966	172 871	198 463	-3,0	11,1	

1/ Variación en valores reales.
Fuente: Superintendencia de Banca y Seguros (SBS).

En el total de depósitos de las Empresas Bancarias y de Microfinanzas, destacó la participación del Banco de Crédito con 38,4

por ciento del mercado, seguido del Banco Continental (35,5 por ciento).

CUADRO Nº 23
PARTICIPACIÓN EN LOS DEPÓSITOS EN LAS EMPRESAS
BANCARIAS Y MICROFINANCIERAS

	AGOSTO		
	Miles de S/.	Mes (%)	Acumulado (%)
Crédito	76 224	38,4	38,4
Continental	70 476	35,5	73,9
CMAC Huancayo	28 034	14,1	88,0
Interbank	15 223	7,7	95,7
CMAC Maynas	6 212	3,1	98,8
Financiera Confianza	1 513	0,8	99,6
CrediScotia	772	0,39	99,996
Financiero	8	0,004	100,00
TOTAL	198 463	100,0	

Fuente: Superintendencia de Banca y Seguros (SBS).

Elaboración: BCRP, Sucursal Huancayo.

4.2. Crédito del Sistema Financiero

El total de créditos del Sistema Financiero alcanzó S/. 297,2 millones, superior en S/. 68,9 millones (25,9 por ciento) que los saldos de agosto de 2010, hecho que se explica por los mayores montos colocados por el Banco de la Nación, empresas Bancarias e Instituciones de

Microfinanzas. Del total de créditos del Sistema Financiero, el 90,2 por ciento correspondió a las Empresas Bancarias y de Microfinanzas, y el resto al Banco de la Nación (9,8 por ciento).

CUADRO Nº 24
CRÉDITO DEL SISTEMA FINANCIERO
(Miles de nuevos soles)

	Julio	Agosto		VARIACIÓN % 1/	
	2011	2010	2011	Ago.11 / Jul.11	Ago.11 / Ago.10
I. Empresas Bancarias	168 004	137 301	179 097	6,3	26,2
II. Instituciones de Microfinanzas	88 364	66 388	88 952	0,4	29,6
Empresas Financieras	35 953	25 019	36 439	1,1	40,9
Cajas Municipales	50 814	41 369	50 910	-0,1	19,1
Edpymes	1 597	0	1 603	0,1	-
Total Bancarias y Microfinancieras	256 367	203 689	268 048	4,3	27,3
III. Banco de la Nación	29 181	24 680	29 181	-0,3	14,4
Total Sistema Financiero (I+II+III)	285 548	228 369	297 229	3,8	25,9
En moneda nacional (MN)	234 798	185 867	240 596	2,2	25,3
En moneda extranjera (ME)	50 750	42 503	56 633	11,3	28,9

1/ Variación en valores reales.

Fuente: Superintendencia de Banca y Seguros (SBS).

Elaboración: BCRP, Sucursal Huancayo.

En el total de créditos, los captados en moneda nacional aumentaron en 25,3 por ciento, y su par en moneda extranjera en 28,9 por ciento.

El ratio de dolarización en los créditos del total del Sistema Financiero alcanzó 19,1 por ciento, superior en 0,4 puntos porcentuales respecto a lo registrado en agosto de 2010.

**GRÁFICO Nº 29
PASCO: EVOLUCIÓN EN LOS CRÉDITOS
(Miles de nuevos soles)**

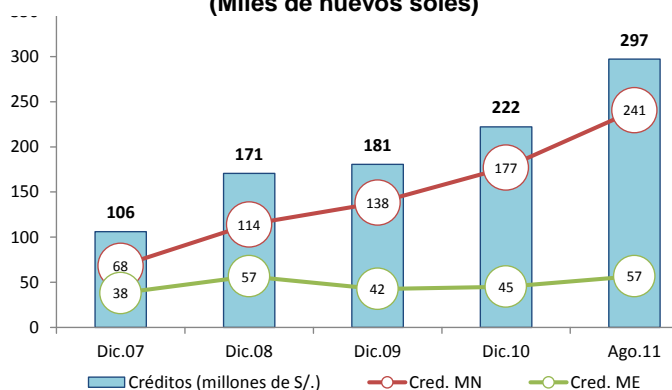

Elaboración: BCRP, Sucursal Huancayo.

Crédito de las Empresas Bancarias y de Microfinanzas

En agosto, los saldos colocados por las Empresas Bancarias y de Microfinanzas sumaron S/. 268,0 millones, superior en S/. 64,4 millones (27,3 por ciento en términos reales) a los de agosto 2010, ante los mayores créditos concedidos por las Empresas Bancarias en S/. 41,8 millones (26,2 por ciento) y Entidades de Microfinanzas en S/. 22,6 millones (29,6 por ciento). En las microfinancieras, los préstamos de las Empresas Financieras crecieron en S/. 11,4 millones (40,9 por ciento) y de las Cajas Municipales en S/. 9,5 millones (19,1 por ciento).

Las Empresas Bancarias colocaron el 66,8 por ciento del total otorgado por las Empresas Bancarias y de Microfinanzas, explicando su

participación por su mayor cobertura de mercado, seguido de las Cajas Municipales, con 19,0 por ciento del mercado, y las Financieras con 13,6 por ciento de participación.

Por tipo de moneda, los créditos en moneda nacional de las Empresas Bancarias y de Microfinanzas aumentaron en S/. 50,2 millones (26,9 por ciento de variación real); en tanto que su par en moneda extranjera creció en S/. 14,1 millones (28,9 por ciento). Con este resultado, el ratio de dolarización en los créditos de las Empresas Bancarias y de Microfinanzas alcanzó 21,1 por ciento, superior en 0,3 puntos porcentuales respecto de lo alcanzado en agosto de 2010.

**GRÁFICO Nº 30
CRÉDITO DE LAS EMPRESAS BANCARIAS Y DE MICROFINANZAS 1/
(Variaciones porcentuales reales 2/)**

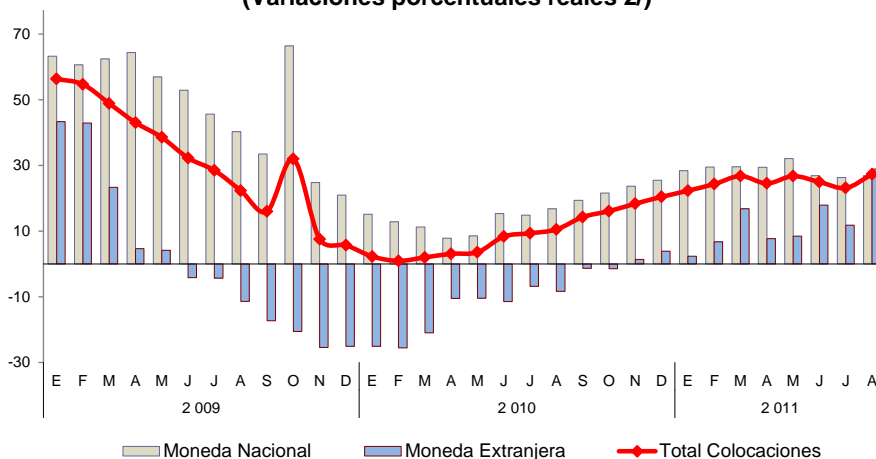

1/ Total Colocaciones sin incluir al Banco de la Nación.
2/ Respecto a similar mes del año anterior.

Fuente: Superintendencia de Banca y Seguros (SBS).

Elaboración: BCRP, Sucursal Huancayo.

Los mayores saldos colocados correspondieron a los créditos para consumo (50,8 por ciento del total) y créditos para micro empresas - MES (27,4 por ciento).

Los mayores incrementos se observaron en los créditos hipotecarios (40,8 por ciento) y para consumo (22,1 por ciento).

CUADRO Nº 25
CRÉDITO DE LAS EMPRESAS BANCARIAS Y
DE MICROFINANZAS POR TIPO 1/
(Miles de nuevos soles)

	Var. % 2/		Part. %
	Ago.11 /	Ago.10	Agosto 2011
Créditos Comerciales	-71,8		14,3
Créditos Consumo	22,1		50,8
Créditos Hipotecarios	40,8		7,5
Créditos MES 3/	19,1		27,4
TOTAL	27,3		100,0

1/ Sólo considera principales tipos de créditos.

2/ Variación en valores reales.

3/ Crédito a la pequeña y micro empresa.

Fuente: Superintendencia de Banca y Seguros (SBS).

Elaboración: BCRP, Sucursal Huancayo.

En el total de créditos de las Empresas Bancarias y de Microfinanzas, destacó la mayor participación del Banco Continental (38,5 por ciento), seguido del Banco de Crédito (22,0 por ciento).

CUADRO Nº 26
PARTICIPACIÓN EN LOS CRÉDITOS DE LAS EMPRESAS
BANCARIAS Y DE MICROFINANZAS

	AGOSTO		
	Miles de S/.	Mes (%)	Acumulado (%)
Continental	103 317	38,5	38,5
Crédito	58 880	22,0	60,5
CMAC Huancayo	42 352	15,8	76,3
CrediScotia	18 617	6,9	83,3
Interbank	16 891	6,3	89,6
Financiera Confianza	15 405	5,7	95,3
CMAC Maynas	8 557	3,2	98,5
Financiera Efectiva	2 008	0,7	99,2
Edpyme Solidaridad	1 603	0,6	99,8
Financiera TFC	410	0,15	99,997
Banco Financiero	8	0,003	100,0
TOTAL	268 048	100,0	

Fuente: Superintendencia de Banca y Seguros (SBS).

Elaboración: BCRP, Sucursal Huancayo.

Al finalizar agosto, los saldos colocados (créditos) por las Empresas Bancarias y de Microfinanzas superan a las captaciones (depósitos) en S/. 69,6 millones, por lo cual el

ratio de intermediación financiera departamental (créditos/depósitos) fue de 1,35 puntos, mayor en 0,17 puntos respecto de su similar de agosto de 2010 (1,18 puntos).

GRÁFICO N° 31
DEPÓSITOS Y COLOCACIONES DEL SISTEMA FINANCIERO
SIN CONSIDERAR AL BANCO DE LA NACIÓN
(Miles de nuevos soles)

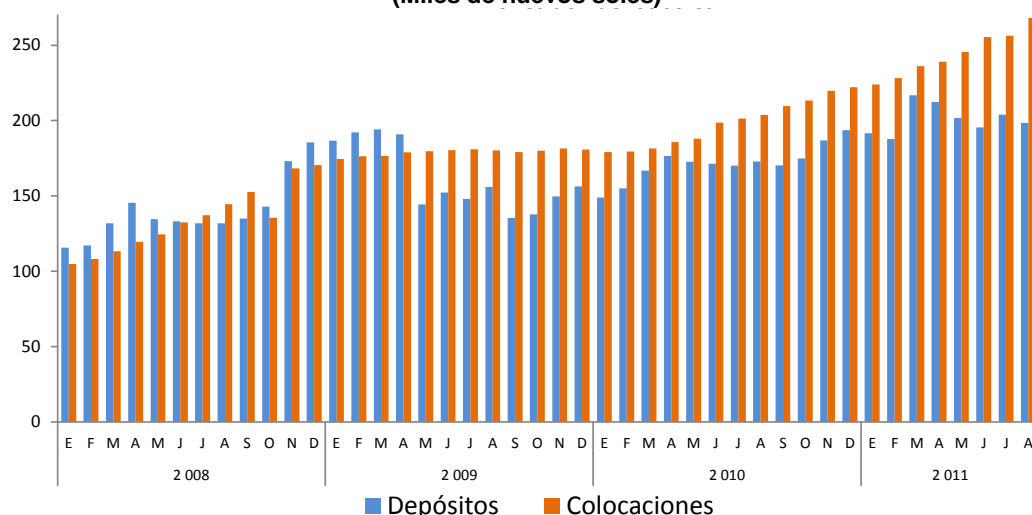

Elaboración: BCRP, Sucursal Huancayo.

De acuerdo a la SBS, la morosidad del sistema financiero departamental alcanzó 1,8 por ciento, mayor en 0,4 puntos porcentuales respecto de su similar de agosto de 2010. El mayor ratio de morosidad se observó en las Edpymes (5,0 por

ciento), seguido de las Cajas Municipales (2,8 por ciento), observándose la menor morosidad en el Banco de la Nación (0,4 por ciento).

CUADRO N° 27
MOROSIDAD EN EL SISTEMA FINANCIERO 1/
(En porcentaje de las colocaciones brutas)

	AGOSTO		Variación
	2010	2011 3/	
I. Empresas Bancarias	0,8	1,7	0,9
II. Instituciones de Microfinanzas			
Empresas Financieras	2,0	2,0	0,0
Cajas Municipales	4,2	2,8	-1,4
Edpymes	-	5,0	-
III. Banco de la Nación 2/	0,5	0,4	-0,1
TOTAL	1,4	1,8	0,4

1/ Morosidad = (créditos vencidos + créditos en cobranza judicial) / colocaciones brutas.

2/ Sólo considera los créditos de consumo.

3/ Preliminar

Fuente: Superintendencia de Banca y Seguros (SBS).

Elaboración: BCRP, Sucursal Huancayo.

4.3. Créditos al Sector Micro Financiero

En agosto, el crédito otorgado por las Instituciones de Microfinanzas totalizó S/. 89,0 millones, expandiéndose en S/. 22,6 millones (29,6 por ciento de variación real)

respecto de su similar de agosto 2010. Los créditos fueron canalizados principalmente por la Caja Huancayo, seguido de las Financieras CrediScotia y Confianza.

CUADRO Nº 28
CRÉDITO DE LAS INSTITUCIONES DE MICROFINANZAS
(Miles de nuevos soles)

INSTITUCIONES	AGOSTO		
	2010	2011	Var. % 1/
CMAC Huancayo	34 724	42 352	18,0
Financiera CrediScotia	11 821	18 617	52,4
Financiera Confianza	11 742	15 405	26,9
CMAC Maynas	6 646	8 557	24,6
Financiera Efectiva	894	2 008	117,3
Edpyme Solidaridad		1 603	-
Financiera TFC	561	410	-29,3
TOTAL	66 388	88 952	29,6

1/ Variación en valores reales.

Fuente: Superintendencia de Banca y Seguros (SBS).

Elaboración: BCRP, Sucursal Huancayo.

INFORMACIÓN ESTADÍSTICA

ANEXO 1

PASCO: PRODUCCIÓN AGROPECUARIA
(T.M.)

CULTIVOS	2 010						2 011						CULTIVOS				
	ENE- AGO	AGO	SET	OCT	NOV	DIC	ENE	FEB	MAR	ABR	MAY	JUN		JUL	AGO		
TOTAL AGRÍCOLA	450 807	43 215	46 020	42 119	43 574	45 146	47 735	55 289	75 397	88 451	101 805	110 511	80 999	63 108	623 295	TOTAL AGRÍCOLA	
Consumo Humano	221 129	12 272	16 787	14 843	16 913	19 278	24 337	28 468	33 697	43 245	52 558	56 186	25 256	14 022	277 768	Consumo Humano	
Arroz Cáscara	2 276	345	128	35	17	500	225	718	357	348	108	168	266	332	2 521	Arroz Cáscara	
Arveja Grano Verde	1 613	124	0	0	0	0	9	185	137	100	251	925	956	168	2 730	Arveja Grano Verde	
Caigua	270	36	33	49	37	23	48	24	24	24	24	25	26	26	221	Caigua	
Cebada Grano	392	0	0	0	0	0	0	0	0	0	0	52	204	106	361	Cebada Grano	
Frijol Grano Seco	489	102	95	64	7	72	63	96	0	14	18	56	166	146	559	Frijol Grano Seco	
Granadilla	5 477	769	751	688	981	855	555	791	1 076	851	859	840	1 019	1 283	7 274	Granadilla	
Haba Grano Verde	2 170	0	72	40	16	0	378	649	561	614	259	296	72	42	2 870	Haba Grano Verde	
Haba Grano Seco	993	0	0	0	0	0	0	0	0	0	0	233	590	167	989	Haba Grano Seco	
Maíz Amiláceo	1 633	5	0	0	0	0	0	0	0	0	0	96	101	566	856	Maíz Amiláceo	
Maíz Choclo	6 417	0	0	0	10	0	416	841	486	682	3 792	818	0	0	7 034	Maíz Choclo	
Mandarina	361	26	0	13	0	12	6	6	16	38	116	102	42	12	339	Mandarina	
Naranja + Tangelo	1 812	34	14	18	26	17	4	17	147	189	304	393	128	9	1 192	Naranja + Tangelo	
Oca	3 754	0	0	0	0	0	0	0	0	208	524	2 800	16	0	3 548	Oca	
Olluco	4 611	50	0	0	0	0	0	0	32	352	686	4 267	853	0	6 189	Olluco	
Palto	1 653	20	25	21	63	120	231	364	456	319	148	124	22	10	1 673	Palto	
Papa	89 523	593	1 522	621	1 272	3 540	12 207	14 842	18 636	25 270	30 883	28 142	4 619	1 380	135 980	Papa	
Papaya	486	91	82	73	93	70	89	67	110	59	71	99	68	148	710	Papaya	
Piña	2 023	206	266	151	208	178	259	155	173	196	174	189	171	46	1 362	Piña	
Plátano	57 707	5 022	8 304	8 041	8 162	8 591	6 857	6 790	8 506	7 817	7 094	9 143	8 010	4 004	58 219	Plátano	
Trigo	541	0	0	0	0	0	0	0	0	0	0	0	211	352	563	Trigo	
Yuca	30 203	4 320	5 028	4 783	5 612	4 964	2 968	2 464	2 155	4 712	5 760	6 586	6 310	4 599	35 253	Yuca	
Zapallo	3 067	440	372	136	302	220	223	302	442	698	758	414	425	407	3 669	Zapallo	
Otros Consumo Humano	3 661	90	96	111	108	116	99	158	384	755	636	414	517	693	3 657	Otros Consumo Humano	
Consumo Industrial	18 058	2 476	1 730	1 015	801	1 980	1 563	2 472	1 540	1 871	2 509	4 777	4 349	1 910	20 992	Consumo Industrial	
Algodón	0	0	0	0	0	0	0	0	0	0	0	0	0	0	0	0	Algodón
Achiote	373	269	556	229	4	2	0	2	0	0	0	0	96	286	386	Achiote	
Cacao	98	36	30	31	36	58	4	2	30	17	25	40	43	46	208	Cacao	
Café	6 701	462	5	0	0	0	0	0	274	683	1 173	3 375	2 154	26	7 684	Café	
Maíz Amarillo Duro	4 931	960	378	62	49	747	652	1 551	236	132	180	493	918	761	4 923	Maíz Amarillo Duro	
Piñayo	1 672	270	253	194	234	580	254	259	309	373	294	59	74	254	1 876	Piñayo	
Rocoto	4 188	454	508	500	435	545	653	658	690	666	812	810	1 009	512	5 808	Rocoto	
Yacon	95	25	0	0	44	48	0	0	0	0	25	0	55	26	106	Yacon	
Consumo Animal	211 620	28 468	27 504	26 260	25 860	23 888	21 834	24 349	40 160	43 336	46 737	49 548	51 394	47 176	324 535	Consumo Animal	
Alfalfa	1 649	329	234	65	82	86	76	81	138	166	179	208	291	400	1 539	Alfalfa	
Avena Forrajera	1 029	260	242	109	0	0	0	0	0	0	242	331	312	0	885	Avena Forrajera	
Pasto Braquearia	137 880	17 760	17 985	16 905	16 620	14 664	11 878	14 580	27 302	29 628	31 837	32 682	33 454	33 035	214 396	Pasto Braquearia	
Pasto Dactylis	2 773	395	247	167	113	115	122	106	213	264	339	334	344	485	2 207	Pasto Dactylis	
Rye Grass	3 271	489	234	180	161	94	146	135	282	285	414	464	493	644	2 864	Rye Grass	
Pasto Setaria	63 742	9 027	8 507	8 778	8 820	8 855	9 561	9 390	12 142	12 895	13 575	15 360	16 254	12 300	101 477	Pasto Setaria	
Trebol	1 276	207	56	56	64	74	51	57	82	99	151	170	245	312	1 167	Trebol	
TOTAL PECUARIO	18 995,4	2 153,4	2 049,0	2 131,1	2 321,1	2 286,5	2 658,2	2 605,8	2 534,3	2 319,4	2 443,3	2 361,8	2 300,1	2 593,0	19 816,0	TOTAL PECUARIO	
Carne	5 445,5	723,2	635,8	656,5	716,7	759,6	714,6	651,5	735,7	726,4	760,3	754,8	768,2	797,8	5 909,4	Carne	
Carne de Alpaca	93,7	13,0	13,2	13,8	15,7	17,2	13,0	10,0	11,9	13,1	13,6	14,6	13,8	13,7	103,6	Carne de Alpaca	
Carne de Avo	106,9	14,7	13,9	14,3	14,3	15,6	52,7	52,7	53,9	52,9	49,2	14,8	22,1	20,5	318,8	Carne de Avo	
Carne de Caprino	13,1	2,0	1,8	2,2	2,6	2,9	1,2	1,2	1,6	1,8	2,0	2,4	2,9	2,9	16,0	Carne de Caprino	
Carne de Llama	55,7	7,9	6,5	7,6	9,3	9,6	7,9	5,5	7,1	7,2	7,5	9,6	9,2	9,8	63,7	Carne de Llama	
Carne de Ovino	1 331,4	147,6	106,8	118,2	147,9	154,2	149,0	125,1	157,7	170,5	175,0	184,7	179,9	183,2	1 325,1	Carne de Ovino	
Carne de Porcino	1 414,2	187,6	182,1	188,3	202,6	234,1	173,4	180,8	196,6	193,9	213,2	209,6	207,6	221,7	1 596,8	Carne de Porcino	
Carne de Vacuno	2 430,4	350,3	311,5	312,2	324,3	326,0	317,4	276,4	306,8	286,9	299,9	319,1	332,8	346,0	2 485,3	Carne de Vacuno	
Leche	12 134,0	1 414,8	1 400,2	1 458,1	1 522,7	1 486,6	1 497,5	1 572,3	1 566,0	1 580,6	1 671,4	1 592,7	1 516,7	1 779,8	12 776,8	Leche	
Huevos	104,8	15,4	13,0	13,0	13,1	13,5	12,1	12,3	12,3	12,4	11,6	14,3	15,3	15,6	105,8	Huevos	
Lana de Ovino	1 311,1	0,0	0,0	0,0	0,0	0,0	434,0	369,7	220,3	0,0	0,0	0,0	0,0	0,0	1 024,0	Lana de Ovino	
Fibra	0,0	0,0	0,0	3,5	66,7	28,8	0,0	0,0	0,0	0,0	0,0	0,0	0,0	0,0	0,0	Fibra	
Fibra de Alpaca	0,0	0,0	0,0	3,5	63,1	22,8	0,0	0,0	0,0	0,0	0,0	0,0	0,0	0,0	0,0	Fibra de Alpaca	
Fibra de Llama	0,0	0,0	0,0	0,0	5,6	6,1	0,0	0,0	0,0	0,0	0,0	0,0	0,0	0,0	0,0	Fibra de Llama	

Fuente: Dirección Regional de Agricultura - Pasco.
Elaboración: BCRP, Sucursal Huancayo.

ANEXO 2

PASCO: SUPERFICIE SEMBRADA
(En hectáreas)

CULTIVOS	2010-2011												2011-2012	CULTIVOS
	AGO	SET	OCT	NOV	DIC	ENE	FEB	MAR	ABR	MAY	JUN	JUL	AGO	
CONSUMO HUMANO	5 742	7 186	4 496	1 669	634	793	893	971	937	738	677	1 032	4 756	CONSUMO HUMANO
Arroz Cáscara	385	710	505	110	220	185	225	173	89	0	0	0	330	Arroz Cáscara
Arveja Grano Verde	10	49	25	0	0	12	149	270	86	0	0	2	15	Arveja Grano Verde
Caigua	2	5	5	8	3	3	6	6	5	11	18	12	3	Caigua
Cebada Grano	0	0	0	4	29	152	104	0	0	0	0	0	0	Cebada Grano
Frejol Grano Seco	50	108	85	16	0	10	46	89	86	79	15	10	58	Frejol Grano Seco
Granadilla	0	28	15	37	30	20	40	43	44	37	33	35	32	Granadilla
Haba Grano Verde	88	201	100	5	0	15	6	7	6	0	0	0	66	Haba Grano Verde
Haba Grano Seco	150	370	155	7	0	0	0	0	0	0	0	0	97	Haba Grano Seco
Maíz Amiláceo	112	421	546	87	0	0	0	0	0	0	0	0	65	Maíz Amiláceo
Maíz Choclo	57	302	178	59	6	0	0	0	0	0	2	2	65	Maíz Choclo
Mandarina	0	0	0	0	0	0	0	0	0	0	0	0	0	Mandarina
Naranja + tangelo	0	0	0	0	0	0	0	0	0	0	0	0	0	Naranja + tangelo
Oca	179	212	29	0	0	0	0	0	0	0	0	15	172	Oca
Olluco	399	306	43	0	0	0	0	0	0	0	0	20	218	Olluco
Palto	0	0	0	0	4	1	0	0	0	0	0	0	0	Palto
Papa	3 594	3 334	1 755	483	3	0	107	237	151	8	187	616	3 066	Papa
Papaya	0	0	2	5	2	0	0	0	1	3	0	0	0	Papaya
Piña	0	0	1	3	2	0	0	0	0	0	0	0	0	Piña
Plátano	20	26	108	78	75	23	34	36	77	93	64	38	19	Plátano
Trigo	0	0	0	0	78	172	96	0	0	0	0	0	0	Trigo
Yuca	604	931	828	674	118	115	40	83	371	487	336	261	505	Yuca
Zapallo	35	52	20	15	1	13	17	21	13	13	15	16	13	Zapallo
Otros Consumo Humano	57	131	96	78	63	73	22	6	8	7	7	5	32	Otros Consumo Humano
CONSUMO INDUSTRIAL	668	1 247	1 013	445	106	90	425	757	487	165	58	52	865	CONSUMO INDUSTRIAL
Algodón	0	0	0	0	0	0	0	0	0	0	0	0	0	Algodón
Achiote	0	40	60	0	0	0	0	0	0	0	0	0	10	Achiote
Cacao	0	0	5	4	4	0	0	0	4	52	35	20	0	Cacao
Café	5	0	30	150	90	62	55	252	130	80	0	0	0	Café
Maíz Amarillo Duro	663	1 207	904	282	0	0	360	490	340	9	4	10	835	Maíz Amarillo Duro
Pijuayo	0	0	0	0	0	0	0	0	0	0	0	0	0	Pijuayo
Rocoto	0	0	14	9	12	25	10	12	13	24	19	22	17	Rocoto
Yacon	0	0	0	0	0	3	0	3	0	0	0	0	3	Yacon
CONSUMO ANIMAL	0	970	1 245	1 307	1 132	270	295	655	630	395	0	0	0	CONSUMO ANIMAL
Alfalfa	0	0	0	0	0	0	0	0	0	0	0	0	0	Alfalfa
Avena Forrajera	0	0	10	37	32	0	0	0	0	0	0	0	0	Avena Forrajera
Braquearia	0	670	935	950	790	260	280	625	620	370	0	0	0	Braquearia
Dactilys	0	0	0	0	0	0	0	0	0	0	0	0	0	Dactilys
Rye Grass	0	0	0	0	0	0	0	0	0	0	0	0	0	Rye Grass
Setarea	0	300	300	320	310	10	15	30	10	25	0	0	0	Setarea
Trebol	0	0	0	0	0	0	0	0	0	0	0	0	0	Trebol
TOTAL	6 410	9 403	6 754	3 421	1 872	1 153	1 613	2 383	2 054	1 298	735	1 084	5 621	TOTAL

Fuente: Dirección Regional de Agricultura - Pasco.

Elaboración: BCRP, Sucursal Huancayo.

ANEXO 3

PASCO: SUPERFICIE COSECHADA
(En hectáreas)

CULTIVOS	2 010						2 011								CULTIVOS	
	ENE - AGO	AGO	SET	OCT	NOV	DIC	ENE	FEB	MAR	ABR	MAY	JUN	JUL	AGO		ENE - AGO
CONSUMO HUMANO	29 403	10 447	777	548	631	1 144	1 302	2 004	2 151	2 852	3 421	3 965	2 925	11 361	29 979	CONSUMO HUMANO
Arroz Cáscara	1 505	230	85	25	12	333	160	540	270	255	90	140	185	233	1 873	Arroz Cáscara
Arveja Grano Verde	392	31	0	0	0	0	2	29	21	13	60	195	239	42	601	Arveja Grano Verde
Caigua	38	5	5	7	5	3	7	3	3	3	3	3	3	3	28	Caigua
Cebada Grano	244	0	0	0	0	0	0	0	0	0	0	41	166	82	289	Cebada Grano
Frejol Grano Seco	332	68	61	41	4	48	42	64	0	11	15	40	112	100	384	Frejol Grano Seco
Granadilla	1 298	1 298	0	0	0	0	0	0	0	0	0	0	0	1 298	1 298	Granadilla
Haba Grano Verde	406	0	9	5	2	0	52	87	87	101	34	45	9	6	421	Haba Grano Verde
Haba Grano Seco	592	0	0	0	0	0	0	0	0	0	0	143	441	98	682	Haba Grano Seco
Maíz Amiláceo	1 264	5	0	0	0	0	0	0	0	0	60	105	579	311	1 055	Maíz Amiláceo
Maíz Choclo	590	0	0	0	1	0	69	96	68	84	231	53	0	0	601	Maíz Choclo
Mandarina	37	37	0	0	0	0	0	0	0	0	0	0	0	37	37	Mandarina
Naranja + tangelo	173	173	0	0	0	0	0	0	0	0	0	0	0	173	173	Naranja + tangelo
Oca	499	0	0	0	0	0	0	0	0	26	69	323	2	0	420	Oca
Olluco	612	5	0	0	0	0	0	0	2	29	73	525	119	0	748	Olluco
Palto	253	253	0	0	0	0	0	0	0	0	0	0	0	253	253	Palto
Papa	9 479	61	177	63	123	333	735	942	1 471	1 866	2 242	1 736	222	107	9 321	Papa
Papaya	58	58	0	0	0	0	0	0	0	0	0	0	0	58	58	Papaya
Piña	234	234	0	0	0	0	0	0	0	0	0	0	0	234	234	Piña
Plátano	7 483	7 483	0	0	0	0	0	0	0	0	0	0	0	7 483	7 483	Plátano
Trigo	373	0	0	0	0	0	0	0	0	0	0	0	128	218	346	Trigo
Yuca	2 488	358	417	397	465	412	221	204	179	392	478	544	521	379	2 918	Yuca
Zapallo	186	22	17	6	14	11	10	16	25	44	41	19	18	17	190	Zapallo
Otros C. Humano	867	126	6	4	5	4	4	23	25	28	25	53	181	229	566	Otros C. Humano
CONSUMO INDUSTRIAL	13 355	10 720	243	35	29	498	428	1 058	142	76	103	277	610	10 555	13 249	CONSUMO INDUSTRIAL
Algodón	34	34	0	0	0	0	0	0	0	0	0	0	34	0	34	Algodón
Achiote	1 008	1 008	0	0	0	0	0	0	0	0	0	0	0	1 008	1 008	Achiote
Cacao	262	262	0	0	0	0	0	0	0	0	0	0	0	262	262	Cacao
Café	7 709	7 709	0	0	0	0	0	0	0	0	0	0	0	7 709	7 709	Café
Maíz Amarillo Duro	3 270	638	243	35	27	496	428	1 058	142	76	103	276	574	507	3 164	Maíz Amarillo Duro
Pijuayo	573	573	0	0	0	0	0	0	0	0	0	0	0	573	573	Pijuayo
Rocoto	495	495	0	0	0	0	0	0	0	0	0	0	0	495	495	Rocoto
Yacon	4	1	0	0	2	2	0	0	0	0	0	1	2	1	4	Yacon
CONSUMO ANIMAL	54 582	54 514	25	11	0	0	0	0	0	0	21	30	28	54 489	54 568	CONSUMO ANIMAL
Alfalfa	191	191	0	0	0	0	0	0	0	0	0	0	0	191	191	Alfalfa
Avena Forrajera	93	25	25	11	0	0	0	0	0	0	21	30	28	0	79	Avena Forrajera
Pasto Braquearia	35 315	35 315	0	0	0	0	0	0	0	0	0	0	0	35 315	35 315	Braquearia
Pasto Dactylis	332	332	0	0	0	0	0	0	0	0	0	0	0	332	332	Dactylis
Rye Grass	379	379	0	0	0	0	0	0	0	0	0	0	0	379	379	Rye Grass
Pasto Setarea	18 167	18 167	0	0	0	0	0	0	0	0	0	0	0	18 167	18 167	Setarea
Trebol	105	105	0	0	0	0	0	0	0	0	0	0	0	105	105	Trebol
TOTAL	97 340	75 681	1 045	594	660	1 642	1 730	3 062	2 293	2 928	3 545	4 272	3 563	76 405	97 796	TOTAL

Fuente: Dirección Regional de Agricultura - Pasco.

Elaboración: BCRP, Sucursal Huancayo.

ANEXO 4

PASCO: PRODUCCIÓN MINERA METÁLICA
(Contenido fino)

Producción Metálica Concentración	2 010						2 011									Producción Metálica Concentración
	ENE - AGO	AGO	SET	OCT	NOV	DIC	ENE	FEB	MAR	ABR	MAY	JUN	JUL	AGO	ENE - AGO	
COBRE (TMF)	14 699	1 626	1 625	3 989	4 247	4 662	3 563	3 167	3 365	2 079	2 494	2 355	2 802	2 408	22 234	COBRE (TMF)
PLOMO (TMF)	69 018	8 471	7 727	5 937	6 056	6 991	5 258	5 678	5 442	6 294	8 097	7 450	7 984	7 738	53 942	PLOMO (TMF)
ZINC (TMF)	265 515	34 238	32 143	28 144	26 324	32 512	27 614	23 682	26 608	28 213	29 624	27 949	28 442	28 545	220 678	ZINC (TMF)
ORO (Grs.f)	793 047	97 494	103 428	173 179	156 690	175 389	183 806	150 239	159 340	123 532	111 764	115 952	95 734	128 995	1 069 361	ORO (Grs.f)
PLATA (Kg.f)	555 597	80 680	66 847	63 986	67 045	78 290	77 369	64 772	69 451	61 431	90 288	78 074	82 755	75 823	599 964	PLATA (Kg.f)

Fuente: DGM/Estadística Minera

Elaboración: BCRP, Sucursal Huancayo.

ANEXO 5

PASCO: PRODUCCIÓN Y VENTA DE OXIDO DE CALCIO
(En toneladas)

	2 010					2011 1/									
	AGO	SET	OCT	NOV	DIC	ENE	FEB	MAR	ABR	MAY	JUN	JUL	AGO	ENE - AGO	
Producción	3 850	1 750	1 283	2 563	5 589	6 089	1 758	3 912	3 465	2 285	2 958	1 489	3 658	25 614	Producción
Venta	2 580	3 870	3 789	2 736	2 356	4 315	2 201	4 125	3 456	3 955	3 685	1 912	2 489	26 138	Venta

1/ Preliminar

Fuente: Produce - Pasco

Elaboración: BCRP, Sucursal Huancayo.

ANEXO 6

PASCO: PRODUCCIÓN DE OXIDO DE CALCIO
(Variación porcentual real 1/)

2 010						2011 1/								
ENE - AGO	AGO	SET	OCT	NOV	DIC	ENE	FEB	MAR	ABR	MAY	JUN	JUL	AGO	ENE - AGO
-15,2	-25,7	-7,6	-12,1	-12,9	-12,9	-5,4	-11,5	-8,3	-7,8	-4,2	-9,2	-4,6	-5,0	-6,9

1/ Preliminar

Fuente: Produce - Pasco

Elaboración: BCRP, Sucursal Huancayo.

ANEXO 7

PASCO: PRODUCCIÓN DE ENERGÍA ELÉCTRICA
(EN MW.h)

	2 010						2 011									
	ENE - AGO	AGO	SET	OCT	NOV	DIC	ENE	FEB	MAR	ABR	MAY	JUN	JUL	AGO		ENE - AGO
TOTAL	553 948	40 307	40 085	49 471	58 947	90 768	110 103	98 160	108 454	104 295	89 679	67 938	66 248	59 202	704 079	TOTAL

Fuente: MINEM

Elaboración: BCRP, Sucursal Huancayo.

ANEXO 8

PASCO: INDICADORES DE OCUPABILIDAD EN ESTABLECIMIENTOS DE HOSPEDAJE COLECTIVO - TODAS LAS CATEGORÍAS

Indicadores	2010						2011								Indicadores	
	ENE - AGO	AGO	SET	OCT	NOV	DIC	ENE	FEB	MAR	ABR	MAY	JUN	JUL	AGO		ENE - AGO
Total de Arribos	119 858	18 020	15 294	15 743	15 580	15 287	13 400	14 723	14 691	16 385	16 068	17 003	17 841	18 605	128 716	Total de Arribos
Nacionales	118 934	17 806	15 138	15 616	15 518	15 156	13 357	14 695	14 598	16 239	15 907	16 957	17 684	18 380	127 817	Nacionales
Extranjeros	924	214	156	127	62	131	43	28	93	146	161	46	157	225	899	Extranjeros
Total de Pernoctaciones	161 873	25 454	21 943	23 637	22 242	20 571	19 223	19 598	20 577	20 657	22 456	23 201	25 249	25 364	176 325	Total de Pernoctaciones
Nacionales	159 895	24 958	21 626	23 375	22 073	20 283	19 147	19 548	20 332	20 360	22 129	23 129	24 975	24 918	174 538	Nacionales
Extranjeros	1 978	496	317	262	169	288	76	50	245	297	327	72	274	446	1 787	Extranjeros
Permanencia Promedio (días)	1,4	1,4	1,5	1,5	1,5	1,4	1,4	1,3	1,4	1,3	1,4	1,3	1,4	1,4	1,4	Permanencia Promedio (días)
Nacionales	1,4	1,4	1,5	1,5	1,5	1,4	1,4	1,3	1,4	1,3	1,4	1,3	1,4	1,4	1,4	Nacionales
Extranjeros	2,1	2,2	1,9	1,9	2,6	2,2	1,6	2,0	2,7	2,0	2,0	1,4	1,6	2,0	1,9	Extranjeros
Oferta Promedio																Oferta Promedio
Número de establecimiento	183	190	190	190	190	190	190	191	191	183	184	185	185	186	187	Número de establecimiento
Número de habitaciones	2 400	2 468	2 500	2 491	2 496	2 487	2 535	2 501	2 524	2 467	2 483	2 531	2 541	2 574	2 520	Número de habitaciones
Número de plazas-cama	3 864	4 012	4 037	4 027	3 996	3 980	3 970	3 936	3 976	3 979	4 002	4 034	4 051	4 142	4 011	Número de plazas-cama
Indicadores Promedios																Indicadores Promedios
Tasa Neta de Ocupación de Habitaciones (%) 1/	22,2	26,8	23,5	24,0	23,8	20,7	19,5	22,0	21,7	22,4	23,9	24,7	26,6	26,4	23,4	Tasa Neta de Ocupación de Habitaciones (%) 1/
Tasa Neta de Ocupación de Camas (%) 2/	17,1	20,7	18,1	19,3	18,6	16,9	15,6	17,9	16,7	17,2	18,3	19,4	20,2	19,8	18,1	Tasa Neta de Ocupación de Camas (%) 2/
Total Empleo Promedio	407	451	456	457	453	450	421	410	424	400	399	401	429	434	415	Total Empleo Promedio

1/ TNOH = (Total de habitaciones ocupadas)*100 / (Total de habitaciones disponibles * n° de noches en el mes).

2/ TNOC = (Total de pernoctaciones)*100 / (Total de plazas-camas disponibles * n° de noches en el mes).

Fuente: MINCETUR, www.mincetur.gob.pe

Elaboración: BCRP, Sucursal Huancayo.

ANEXO 9

PASCO: EXPORTACIONES FOB POR GRUPO DE PRODUCTOS 1/
(MILES US\$)

TIPO	2 010						2 011								TIPO	
	ENE - AGO	AGO	SET	OCT	NOV	DIC	ENE	FEB	MAR	ABR	MAY	JUN	JUL	AGO		ENE - AGO
Productos Tradicionales	620 388	82 575	72 382	117 369	93 612	164 813	54 197	24 675	81 277	161 534	148 156	40 950	172 087	146 439	829 316	Productos Tradicionales
Agropecuario	2 358	618	552	876	188	178	49	203	235	0	0	130	1 274	1 445	3 335	Agropecuario
Minero	618 029	81 957	71 830	116 493	93 424	164 634	54 148	24 472	81 042	161 534	148 156	40 820	170 812	144 995	825 980	Minero
Productos No Tradicionales	418	51	142	71	27	15	184	27	20	16	117	26	54	270	713	Productos No Tradicionales
Agropecuarios	50	46	142	14	27	13	184	27	20	16	35	26	54	188	549	Agropecuarios
Textil	0	0	0	0	0	0	0	0	0	0	0	0	0	0	0	Textil
Maderas y papeles, y sus manuf.	0	0	0	0	0	0	0	0	0	0	0	0	0	0	0	Maderas y papeles, y sus manuf.
Químicos	5	5	0	57	0	2	0	0	0	0	0	0	0	0	0	Químicos
Minerales no metálicos	0	0	0	0	0	0	0	0	0	0	0	0	0	0	0	Minerales no metálicos
Sidero - Metalúrgicos y joyería	0	0	0	0	0	0	0	0	0	0	0	0	0	0	0	Sidero - Metalúrgicos y joyería
Metal - Mecánicos	363	0	0	0	0	0	0	0	0	0	82	0	0	82	164	Metal - Mecánicos
Otros No Tradicionales	0	0	0	0	0	0	0	0	0	0	0	0	0	0	0	Otros No Tradicionales
TOTAL EXPORTACIONES	620 806	82 626	72 524	117 440	93 638	164 828	54 381	24 702	81 298	161 550	148 273	40 976	172 140	146 709	830 029	TOTAL EXPORTACIONES

1/ Cifras Preliminares.

Fuente: SUNAT. www.sunat.gob.pe

Elaboración: BCRP, Sucursal Huancayo.

ANEXO 10

PASCO: EXPORTACIONES FOB DE PRODUCTOS TRADICIONALES 1/
(MILES US\$)

TIPO	2 010						2 011								TIPO	
	ENE - AGO	AGO	SET	OCT	NOV	DIC	ENE	FEB	MAR	ABR	MAY	JUN	JUL	AGO		ENE - AGO
AGROPECUARIO	2 358	618	552	876	188	178	49	203	235	0	0	130	1 274	1 445	3 335	AGROPECUARIO
Café																Café
Volúmen (TM)	664	171	152	194	47	19	0	0	0	0	0	0	228	169	397	Volúmen (TM)
Valor (Miles US\$)	2 161	547	552	744	188	84	0	0	0	0	0	0	1 100	959	2 058	Valor (Miles US\$)
Lana																Lana
Volúmen (TM)	125	51	0	73	0	48	25	100	100	0	0	50	50	140	466	Volúmen (TM)
Valor (Miles US\$)	198	71	0	132	0	94	49	203	235	0	0	130	174	486	1 277	Valor (Miles US\$)
MINEROS	618 029	81 957	71 830	116 493	93 424	164 634	54 148	24 472	81 042	161 534	148 156	40 820	170 812	144 995	825 980	MINEROS
Plata																Plata
Volúmen (TM)	0	0	0	0	0	0	0	0	0	0	0	0	2 506	846	3 352	Volúmen (TM)
Valor (Miles US\$)	0	0	0	0	0	0	0	0	0	0	0	0	16 384	2 832	19 215	Valor (Miles US\$)
Cobre																Cobre
Volúmen (TM)	50 079	8 789	3 825	5 750	10 691	24 122	0	0	2 377	22 972	6 590	1 859	18 201	9 185	61 185	Volúmen (TM)
Valor (Miles US\$)	102 607	18 001	10 077	14 326	21 953	52 412	0	0	19 818	57 181	41 208	7 251	41 861	39 014	206 333	Valor (Miles US\$)
Plomo																Plomo
Volúmen (TM)	124 682	17 127	20 538	26 513	16 735	17 578	10 937	2 262	5 387	14 527	14 980	4 376	16 338	14 415	83 221	Volúmen (TM)
Valor (Miles US\$)	277 222	34 227	49 787	68 339	54 490	51 152	48 024	7 909	33 155	64 696	72 991	17 445	79 521	68 294	392 036	Valor (Miles US\$)
Zinc																Zinc
Volúmen (TM)	345 648	52 728	12 271	45 970	21 357	81 022	4 598	17 980	20 459	45 357	42 087	16 715	36 041	35 458	218 695	Volúmen (TM)
Valor (Miles US\$)	221 947	28 770	8 649	31 887	12 903	56 775	3 826	16 563	16 486	35 418	30 968	13 233	29 654	30 426	176 574	Valor (Miles US\$)
Otros (US\$)	16 253	959	3 316	1 940	4 078	4 296	2 298	0	11 584	4 239	2 990	2 890	3 392	4 430	31 823	Otros (US\$)
TOTAL	620 388	82 575	72 382	117 369	93 612	164 813	54 197	24 675	81 277	161 534	148 156	40 950	172 087	146 439	829 316	TOTAL

1/ Cifras Preliminares.

Fuente: SUNAT. www.sunat.gob.pe

Elaboración: BCRP, Sucursal Huancayo.

ANEXO 11

PASCO: EXPORTACIONES FOB DE PRODUCTOS NO TRADICIONALES 1/
(MILES US\$)

TIPO	2 010						2 011									TIPO
	ENE - AGO	AGO	SET	OCT	NOV	DIC	ENE	FEB	MAR	ABR	MAY	JUN	JUL	AGO	ENE - AGO	
Agropecuarios	50	46	142	14	27	13	184	27	20	16	35	26	54	188	549	Agropecuarios
Textil	0	0	0	0	0	0	0	0	0	0	0	0	0	0	0	Textil
Maderas y papeles	0	0	0	0	0	0	0	0	0	0	0	0	0	0	0	Maderas y papeles
Químicos	5	5	0	57	0	2	0	0	0	0	0	0	0	0	0	Químicos
Minerales no metálicos	0	0	0	0	0	0	0	0	0	0	0	0	0	0	0	Minerales no metálicos
Sidero - Metalúrgicos y joyería	0	0	0	0	0	0	0	0	0	0	0	0	0	0	0	Sidero - Metalúrgicos y joyería
Metal - Mecánicos	363	0	0	0	0	0	0	0	0	82	0	0	82	164	Metal - Mecánicos	
Otros No Tradicionales	0	0	0	0	0	0	0	0	0	0	0	0	0	0	Otros No Tradicionales	
TOTAL	418	51	142	71	27	15	184	27	20	16	117	26	54	270	713	TOTAL

1/ Cifras Preliminares.

Fuente: SUNAT. www.sunat.gob.pe

Elaboración: BCRP, Sucursal Huancayo.

ANEXO 12

PASCO: EXPORTACIONES FOB POR BLOQUE ECONÓMICO Y PAÍSES 1/
(MILES US\$)

BLOQUE ECONÓMICO	2 010						2 011								BLOQUE ECONÓMICO	
	ENE - AGO	AGO	SET	OCT	NOV	DIC	ENE	FEB	MAR	ABR	MAY	JUN	JUL	AGO		ENE - AGO
I. AMÉRICA	100 173	3 218	18 606	6 036	23 478	4 737	34 247	752	49 618	35 707	52 906	5 379	35 019	9 187	222 815	I. AMÉRICA
A. TLCAN	71 706	454	18 606	395	23 478	1 002	34 199	49	33 175	32 095	36 344	26	29 353	6 317	171 559	A. TLCAN
Canadá	56 187	139	18 415	14	22 871	13	34 027	27	33 175	32 095	36 336	26	28 912	162	164 761	Canadá
Estados Unidos	15 518	315	191	381	607	988	172	22	0	0	9	0	441	6 155	6 799	Estados Unidos
México	0	0	0	0	0	0	0	0	0	0	0	0	0	0	0	México
B. CAN	5	5	0	57	0	2	0	0	0	0	82	0	0	82	164	B. CAN
Bolivia	5	5	0	6	0	0	0	0	0	0	0	0	0	0	0	Bolivia
Colombia	0	0	0	0	0	0	0	0	0	0	0	0	0	0	0	Colombia
Ecuador	0	0	0	51	0	2	0	0	0	0	82	0	0	82	164	Ecuador
C. MERCOSUR	17 614	2 760	0	5 584	0	3 733	49	704	3 578	3 611	0	3 678	5 007	2 788	19 414	C. MERCOSUR
Argentina	2 580	1 289	0	1 016	0	0	0	0	0	0	0	0	0	0	0	Argentina
Brasil	14 836	1 400	0	4 436	0	3 638	0	501	3 344	3 611	0	3 547	4 833	2 302	18 137	Brasil
Paraguay	0	0	0	0	0	0	0	0	0	0	0	0	0	0	0	Paraguay
Uruguay	198	71	0	132	0	94	49	203	235	0	0	130	174	486	1 277	Uruguay
D. OTROS PAÍSES	10 848	0	0	0	0	0	0	0	12 864	0	16 480	1 674	659	0	31 677	D. OTROS PAÍSES
Chile	10 492	0	0	0	0	0	0	0	12 864	0	16 480	1 674	0	0	31 019	Chile
Venezuela	0	0	0	0	0	0	0	0	0	0	0	0	0	0	0	Venezuela
Resto de América	356	0	0	0	0	0	0	0	0	0	0	0	659	0	659	Resto de América
II. EUROPA	91 382	11 048	7 400	4 267	6 180	7 521	2 298	3 971	17 687	15 404	35 952	8 467	8 681	54 576	147 037	II. EUROPA
A. UNIÓN EUROPEA	75 129	10 089	4 083	2 270	2 102	3 225	0	2 200	2 004	11 501	30 482	5 577	5 289	50 146	107 199	A. UNIÓN EUROPEA
Alemania	359	0	3 330	0	82	84	0	0	0	7 680	9 291	5 577	0	29 159	51 708	Alemania
Bélgica - Luxemburgo	10 538	8 095	0	0	0	2 892	0	0	0	2 428	0	0	0	0	2 428	Bélgica - Luxemburgo
España	53 795	0	0	0	0	0	0	2 200	790	402	5 758	0	3 217	0	12 367	España
Francia	5	0	0	0	0	0	0	0	0	0	0	0	0	0	0	Francia
Italia	5 900	0	753	0	0	0	0	0	0	655	0	0	2 072	0	2 727	Italia
Países Bajos	0	0	0	0	0	0	0	0	0	335	0	0	0	0	335	Países Bajos
Resto Unión Europea	4 532	1 994	0	2 270	2 020	249	0	0	1 215	0	15 433	0	0	20 987	37 635	Resto Unión Europea
B. OTROS PAÍSES	16 253	959	3 316	1 997	4 078	4 296	2 298	1 771	15 683	3 903	5 471	2 890	3 392	4 430	39 838	B. OTROS PAÍSES
Suiza	16 253	959	3 316	1 997	4 078	4 296	2 298	1 771	15 683	3 903	5 471	2 890	3 392	4 430	39 838	Suiza
Resto de Europa	0	0	0	0	0	0	0	0	0	0	0	0	0	0	0	Resto de Europa
III. ASIA	362 410	53 018	46 518	95 081	39 158	100 159	17 835	18 311	13 993	53 258	59 415	27 131	86 579	82 946	359 468	III. ASIA
China	274 516	49 448	40 297	53 294	26 823	58 762	14 009	8 426	0	20 811	26 788	1 380	19 492	59 623	150 530	China
Japón	31 601	3 570	289	8 022	2 793	12 748	0	9 885	8 253	8 477	14 454	0	4 019	15 251	60 339	Japón
Corea del sur	28 183	0	5 933	33 766	5 529	28 649	0	0	5 740	15 641	18 172	25 751	63 068	5 169	133 542	Corea del sur
Resto de Asia	28 109	0	0	0	4 013	0	3 826	0	0	8 329	0	0	0	2 903	15 058	Resto de Asia
IV. AFRICA	62 836	15 342	0	12 056	24 822	52 412	0	0	0	57 181	0	0	41 861	0	99 042	IV. AFRICA
V. OCEANIA	4 006	0	0	0	0	0	0	1 667	0	0	0	0	0	0	1 667	V. OCEANIA
TOTAL EXPORTACIONES	620 806	82 626	72 524	117 440	93 638	164 828	54 381	24 702	81 298	161 550	148 273	40 976	172 140	146 709	830 029	TOTAL EXPORTACIONES

1/ Cifras Preliminares.
Fuente: SUNAT, www.sunat.gob.pe
Elaboración: BCRP, Sucursal Huancayo.

ANEXO 13

PASCO: INGRESOS CORRIENTES DEL GOBIERNO CENTRAL
(Miles de nuevos soles)

	2 010						2 011								ENE - AGO	
	ENE - AGO	AGO	SET	OCT	NOV	DIC	ENE	FEB	MAR	ABR	MAY	JUN	JUL	AGO		
I. INGRESOS TRIBUTARIOS	18 627	2 268	2 577	2 889	3 474	3 649	3 368	3 060	3 448	2 823	2 678	2 584	2 906	4 472	25 339	I. INGRESOS TRIBUTARIOS
1). Impuesto a la Renta	9 067	1 014	1 169	1 361	1 296	2 098	1 757	1 154	1 530	1 262	1 083	1 144	1 187	1 341	10 457	1). Impuesto a la Renta
Personas Naturales	2 380	236	339	251	312	501	523	298	459	190	319	334	331	356	2 810	Personas Naturales
Personas Jurídicas	5 786	751	801	943	921	930	1 226	829	795	737	702	750	731	880	6 649	Personas Jurídicas
Regularización	901	28	28	168	63	667	7	26	277	336	62	60	125	105	997	Regularización
2). Impuesto a las Importaciones	0	0	0	0	0	0	0	0	0	0	0	0	0	0	0	2). Impuesto a las Importaciones
3). Impuesto a la Prod. y Consumo	6 438	923	1 082	1 202	1 543	1 234	1 303	1 552	1 351	884	1 265	1 166	1 390	1 722	10 632	3). Impuesto a la Prod. y Consumo
Impuesto General a las Ventas	6 427	922	1 080	1 200	1 540	1 232	1 301	1 551	1 349	882	1 263	1 163	1 387	1 720	10 618	Impuesto General a las Ventas
Impuesto Selectivo al Consumo (ISC)	12	1	2	2	3	2	2	1	2	1	1	3	2	2	15	Impuesto Selectivo al Consumo (ISC)
4). Otros Ingresos Tributarios	3 122	330	326	326	636	317	308	354	567	677	330	274	330	1 410	4 250	4). Otros Ingresos Tributarios
II. INGRESOS NO TRIBUTARIOS	0	0	0	0	0	0	0	0	0	0	0	0	0	0	0	II. INGRESOS NO TRIBUTARIOS
TOTAL INGRESOS CORRIENTES (I+II)	18 627	2 268	2 577	2 889	3 474	3 649	3 368	3 060	3 448	2 823	2 678	2 584	2 906	4 472	25 339	TOTAL INGRESOS CORRIENTES (I+II)

Fuente: Superintendencia Nacional de Administración Tributaria - SUNAT.

Elaboración: BCRP, Sucursal Huancayo.

ANEXO 14

PASCO: GASTOS DEL SECTOR PÚBLICO A NIVEL DE DEVENGADOS POR NIVELES DE GOBIERNO 1/

(Miles de nuevos soles)

Niveles de Gobierno	2 010						2 011								Niveles de Gobierno	
	ENE - AGO	AGO	SET	OCT	NOV	DIC	ENE	FEB	MAR	ABR	MAY	JUN	JUL	AGO		ENE - AGO
Gobierno Central o Nacional	164 338	11 773	13 622	15 739	15 755	29 453	19 362	19 989	15 588	14 022	21 233	16 139	25 307	24 730	156 371	Gobierno Central o Nacional
Gobierno Regional de Pasco	133 181	21 630	28 717	24 477	28 800	38 598	12 251	12 378	17 798	18 530	21 157	19 599	25 204	18 651	145 568	Gobierno Regional de Pasco
Gobierno Local (Municipios)	183 303	28 201	30 508	33 453	38 868	76 512	1 305	6 293	11 060	13 392	18 045	16 142	18 196	16 964	101 396	Gobierno Local (Municipios)
TOTAL	480 822	61 604	72 847	73 669	83 422	144 563	32 919	38 660	44 446	45 943	60 434	51 881	68 707	60 345	403 335	TOTAL

1/ Gasto Devengado: Asociado a la verificación del cumplimiento de las obligaciones, esto es la entrega del bien o prestación del servicio.

Fuente: Ministerio de Economía y Finanzas - SIAF.

Elaboración: BCRP, Sucursal Huancayo.

ANEXO 15

PASCO: GASTOS DEVENGADOS DEL GOBIERNO CENTRAL POR GENÉRICA DE GASTO 1/

(Miles de nuevos soles)

Generica de Gasto	2 010						2 011								Generica de Gasto	
	ENE - AGO	AGO	SET	OCT	NOV	DIC	ENE	FEB	MAR	ABR	MAY	JUN	JUL	AGO		ENE - AGO
GASTOS CORRIENTES	149 554	10 065	10 875	11 548	12 432	19 222	18 804	17 675	13 688	13 724	20 586	15 266	24 339	23 069	147 151	GASTOS CORRIENTES
5-21: Personal y Obligaciones Sociales	19 519	2 452	2 332	2 432	2 533	3 057	4 310	4 085	3 748	4 062	4 244	3 727	5 705	4 030	33 912	5-21: Personal y Obligaciones Sociales
5-22: Pensiones y Otras Prest. Sociales	41 871	5 226	5 710	5 238	4 598	9 128	4 387	4 607	4 404	4 981	4 720	5 508	9 720	4 749	43 076	5-22: Pensiones y Otras Prest. Sociales
5-23: Bienes y Servicios	76 272	1 950	1 689	3 155	4 868	6 170	9 073	6 083	4 203	4 162	10 363	5 605	8 038	13 336	60 861	5-23: Bienes y Servicios
5-24: Donaciones y Transferencias	2 521	243	257	428	253	262	370	321	303	347	334	266	0	812	2 754	5-24: Donaciones y Transferencias
5-25: Otros Gastos Corrientes	9 369	194	887	296	180	606	664	2 579	1 030	171	926	161	875	142	6 548	5-25: Otros Gastos Corrientes
GASTOS DE CAPITAL	14 783	1 708	2 747	4 191	3 323	10 231	558	2 314	1 901	298	646	873	968	1 662	9 219	GASTOS DE CAPITAL
6-26: Adquisición de Activos No Financieros	12 995	1 495	2 071	3 636	2 434	7 026	12	180	1 622	50	640	626	629	1 552	5 313	6-26: Adquisición de Activos No Financieros
6-27: Adquisición de Activos Financieros	0															6-27: Adquisición de Activos Financieros
6-24: Donaciones y Transferencias	1 459	177	611	488	255	564	58	165	241	188	6	225	293	104	1 280	6-24: Donaciones y Transferencias
6-25: Otros Gastos de Capital	330	36	65	67	634	2 641	488	1 969	38	60	0	22	45	5	2 626	6-25: Otros Gastos de Capital
TOTAL GOBIERNO CENTRAL	164 338	11 773	13 622	15 739	15 755	29 453	19 362	19 989	15 588	14 022	21 233	16 139	25 307	24 730	156 371	TOTAL GOBIERNO CENTRAL

1/ Gastos en el departamento de la Presidencia del Consejo de Ministros (PCM), Poder Judicial, Ministerio Público, RENIEC y Ministerios.

Gasto Devengado: Asociado a la verificación del cumplimiento de las obligaciones, esto es la entrega del bien o prestación del servicio.

Fuente: Ministerio de Economía y Finanzas - SIAF

Elaboración: BCRP, Sucursal Huancayo.

ANEXO 16

PASCO: GASTOS DEVENGADOS DEL GOBIERNO REGIONAL DE PASCO POR GENÉRICA DE GASTO 1/

(Miles de nuevos soles)

Generica de Gasto	2 010						2 011								Generica de Gasto	
	ENE- AGO	AGO	SET	OCT	NOV	DIC	ENE	FEB	MAR	ABR	MAY	JUN	JUL	AGO		ENE- AGO
GASTOS CORRIENTES	102 947	16 996	13 013	14 223	14 957	19 609	12 236	11 868	11 002	12 082	14 303	13 600	16 270	15 221	106 582	GASTOS CORRIENTES
5-21: Personal y Obligaciones Sociales	75 354	11 276	9 406	9 698	10 220	12 580	10 706	9 400	8 475	9 282	10 707	9 996	11 849	9 902	80 317	5-21: Personal y Obligaciones Sociales
5-22: Pensiones y Otras Prest. Sociales	6 564	784	814	777	762	1 256	1 112	721	787	764	782	815	1 044	772	6 796	5-22: Pensiones y Otras Prest. Sociales
5-23: Bienes y Servicios	18 101	2 688	2 709	3 606	3 903	5 530	346	1 675	1 668	1 964	2 754	2 729	3 262	3 230	17 627	5-23: Bienes y Servicios
5-25: Otros Gastos Corrientes	2 929	2 249	85	142	72	243	72	72	72	73	60	60	115	1 317	1 842	5-25: Otros Gastos Corrientes
GASTOS DE CAPITAL	30 234	4 634	15 704	10 253	13 842	18 990	15	510	6 795	6 448	6 853	6 000	8 934	3 430	38 986	GASTOS DE CAPITAL
6-26: Adquisición de Activos No Financieros	30 234	4 634	6 011	10 253	13 842	18 990	15	510	6 795	6 448	6 853	6 000	8 029	3 430	38 080	6-26: Adquisición de Activos No Financieros
6-24: Donaciones y Transferencias	0	0	9 693	0	0	0	0	0	0	0	0	0	905	0	905	6-24: Donaciones y Transferencias
6-25: Otros Gastos de Capital	0	0	0	0	0	0	0	0	0	0	0	0	0	0	0	6-25: Otros Gastos de Capital
TOTAL GOBIERNO REGIONAL	133 181	21 630	28 717	24 477	28 800	38 598	12 251	12 378	17 798	18 530	21 157	19 599	25 204	18 651	145 568	TOTAL GOBIERNO REGIONAL

1/ Gastos del Gobierno Regional de Pasco a través de su Sede Central y Unidades Ejecutoras

Gasto Devengado: Asociado a la verificación del cumplimiento de las obligaciones, esto es la entrega del bien o prestación del servicio.

Fuente: Ministerio de Economía y Finanzas - SIAF

Elaboración: BCRP, Sucursal Huancayo.

ANEXO 17

PASCO: GASTOS DEVENGADOS DE LOS GOBIERNOS LOCALES POR GENÉRICA DE GASTO 1/

(Miles de nuevos soles)

Generica de Gasto	2 010						2 011								Generica de Gasto	
	ENE- AGO	AGO	SET	OCT	NOV	DIC	ENE	FEB	MAR	ABR	MAY	JUN	JUL	AGO		ENE- AGO
GASTOS CORRIENTES	47 715	6 251	6 857	6 314	7 389	12 256	1 305	5 248	6 063	6 167	7 541	8 061	8 342	6 869	49 597	GASTOS CORRIENTES
5-21: Personal y Obligaciones Sociales	18 950	2 219	2 217	2 263	2 502	3 567	1 223	3 007	2 530	2 369	2 131	2 442	3 271	2 307	19 281	5-21: Personal y Obligaciones Sociales
5-22: Pensiones y Otras Prest. Sociales	3 739	429	717	411	586	976	36	125	140	179	559	1 038	468	323	2 867	5-22: Pensiones y Otras Prest. Sociales
5-23: Bienes y Servicios	21 265	3 065	3 458	3 154	3 598	6 562	36	2 038	3 202	3 030	3 788	3 649	4 007	3 492	23 241	5-23: Bienes y Servicios
5-24: Donaciones y Transferencias	3 058	447	321	319	437	1 026	0	51	132	530	610	1 067	533	667	3 591	5-24: Donaciones y Transferencias
5-25: Otros Gastos Corrientes	703	91	144	168	267	124	11	27	59	59	452	-136	62	81	617	5-25: Otros Gastos Corrientes
GASTOS DE CAPITAL	134 957	21 928	23 629	26 296	31 121	64 129	0	1 044	4 997	7 224	10 504	8 081	9 854	10 095	51 799	GASTOS DE CAPITAL
6-26: Adquisición de Activos No Financieros	133 716	21 927	23 563	26 202	30 682	64 010	0	1 044	4 629	7 224	10 504	7 981	9 766	10 095	51 244	6-26: Adquisición de Activos No Financieros
6-24: Donaciones y Transferencias	0	0	0	0	0	0	0	0	0	0	0	0	0	0	0	6-24: Donaciones y Transferencias
6-25: Otros Gastos de Capital	1 241	1	66	93	438	119	0	0	368	0	0	100	88	0	556	6-25: Otros Gastos de Capital
SERVICIO DE LA DEUDA	631	22	22	843	357	126	0	0	0	0	0	0	0	0	0	SERVICIO DE LA DEUDA
7-28: Servicio de la Deuda Pública	631	22	22	843	357	126	0	0	0	0	0	0	0	0	0	7-28: Servicio de la Deuda Pública
TOTAL GOBIERNOS LOCALES	183 303	28 201	30 508	33 453	38 868	76 512	1 305	6 293	11 060	13 392	18 045	16 142	18 196	16 964	101 396	TOTAL GOBIERNOS LOCALES

1/ Gastos de todas las Municipalidades provinciales y distritales.

Gasto Devengado: Asociado a la verificación del cumplimiento de las obligaciones, esto es la entrega del bien o prestación del servicio.

Fuente: Ministerio de Economía y Finanzas - SIAF

Elaboración: BCRP, Sucursal Huancayo.

ANEXO 18

PASCO: INVERSIONES DEVENGADAS DEL SECTOR PÚBLICO POR NIVELES DE GOBIERNO 1/

(Miles de nuevos soles)

Niveles de Gobierno	2 010						2 011								Niveles de Gobierno	
	ENE - AGO	AGO	SET	OCT	NOV	DIC	ENE	FEB	MAR	ABR	MAY	JUN	JUL	AGO		ENE - AGO
Gobierno Central o Nacional	12 995	1 495	2 071	3 636	2 434	7 026	12	180	1 622	50	640	626	629	1 552	5 313	Gobierno Central o Nacional
Gobierno Regional de Pasco	30 234	4 634	6 011	10 253	13 842	18 990	15	510	6 795	6 448	6 853	6 000	8 029	3 430	38 080	Gobierno Regional de Pasco
Gobierno Local (Municipios)	133 716	21 927	23 563	26 202	30 682	64 010	0	1 044	4 629	7 224	10 504	7 981	9 766	10 095	51 244	Gobierno Local (Municipios)
TOTAL	176 945	28 056	31 645	40 091	46 958	90 025	27	1 734	13 047	13 723	17 998	14 607	18 424	15 078	94 637	TOTAL

1/ Gasto Devengado: Asociado a la verificación del cumplimiento de las obligaciones, esto es la entrega del bien o prestación del servicio.

Fuente: Ministerio de Economía y Finanzas - SIAF.

Elaboración: BCRP, Sucursal Huancayo.

ANEXO 19

PASCO: INVERSIONES DEVENGADAS DEL GOBIERNO CENTRAL POR FUNCIONES 1/

(Miles de nuevos soles)

Funciones	2 010						2 011								Funciones	
	ENE - AGO	AGO	SET	OCT	NOV	DIC	ENE	FEB	MAR	ABR	MAY	JUN	JUL	AGO		ENE - AGO
05: Orden Público y Seguridad	0	0	0	0	31	0	0	0	0	0	0	0	0	0	0	05: Orden Público y Seguridad
06: Justicia	75	15	0	4	1	12	0	15	5	2	2	1	5	9	40	06: Justicia
07: Trabajo	3	3	0	0	0	0	0	0	0	0	0	0	0	0	0	07: Trabajo
08: Comercio	0	0	0	0	0	0	0	0	0	0	0	0	0	0	0	08: Comercio
10: Agropecuaria	226	65	553	54	488	303	12	41	544	40	76	78	162	47	1 000	10: Agropecuaria
12: Energía	1 019	66	11	199	2	3	0	106	0	0	35	85	56	1	284	12: Energía
14: Industria	7	6	12	16	31	25	0	3	9	3	9	0	10	0	34	14: Industria
15: Transporte	6 623	1 274	1 414	2 863	1 264	6 330	0	15	0	3	35	254	217	746	1 270	15: Transporte
16: Comunicaciones	351	21	18	15	0	40	0	0	15	0	0	70	79	59	223	16: Comunicaciones
17: Medio Ambiente	8	0	0	0	0	0	0	0	0	0	0	0	0	0	0	17: Medio Ambiente
18: Saneamiento	11	0	9	89	22	11	0	0	152	0	0	0	47	28	228	18: Saneamiento
20: Salud	0	0	0	0	0	0	0	0	0	0	0	0	0	0	0	20: Salud
21: Cultura y Deporte	0	0	0	0	0	5	0	0	0	0	0	0	0	0	0	21: Cultura y Deporte
22: Educación	4 672	45	53	354	592	284	0	0	896	2	484	138	44	662	2 226	22: Educación
23: Protección Social	0	0	0	41	2	14	0	0	0	0	0	0	8	0	8	23: Protección Social
TOTAL GOBIERNO CENTRAL	12 995	1 495	2 071	3 636	2 434	7 026	12	180	1 622	50	640	626	629	1 552	5 313	TOTAL GOBIERNO CENTRAL

1/ Gastos en el departamento de la Presidencia del Consejo de Ministros (PCM), Poder Judicial, Ministerio Público, RENIEC y Ministerios.

Gasto Devengado: Asociado a la verificación del cumplimiento de las obligaciones, esto es la entrega del bien o prestación del servicio.

Fuente: Ministerio de Economía y Finanzas - SIAF

Elaboración: BCRP, Sucursal Huancayo.

ANEXO 20

PASCO: INVERSIONES DEVENGADAS DEL GOBIERNO REGIONAL DE PASCO POR FUNCIONES 1/
(Miles de nuevos soles)

Funciones	2 010						2 011							Funciones		
	ENE - AGO	AGO	SET	OCT	NOV	DIC	ENE	FEB	MAR	ABR	MAY	JUN	JUL		AGO	ENE - AGO
03: Plan., Gest. y Reserv. de Contingencia	610	125	298	109	64	112	0	0	9	48	144	65	85	104	454	03: Plan., Gest. y Reserv. de Contingencia
04: Defensa y Seguridad Nacional	0	0	0	0	2	38	0	0	0	0	0	0	0	0	0	04: Defensa y Seguridad Nacional
05: Orden Público y Seguridad	0	0	0	0	85	98	0	0	0	0	41	45	36	123	05: Orden Público y Seguridad	
07: Trabajo	0	0	10	0	3	11	0	0	0	0	0	0	11	0	07: Trabajo	
09: Turismo	0	0	0	1	0	0	0	0	0	0	0	0	0	0	09: Turismo	
10: Agropecuaria	2 257	154	470	228	377	732	0	33	141	885	42	532	265	415	2 313	10: Agropecuaria
11: Pesca	9	0	0	0	0	0	0	0	0	0	0	0	0	13	19	11: Pesca
12: Energía	37	20	28	12	56	205	0	93	0	9	6	38	82	43	271	12: Energía
13: Minería	0	0	0	0	0	0	0	0	0	0	0	0	0	0	0	13: Minería
14: Industria	0	0	0	1	0	0	0	0	0	0	0	0	0	0	0	14: Industria
15: Transporte	6 544	624	1 001	5 007	7 301	8 711	0	148	2 394	232	2 330	1 686	3 158	547	10 495	15: Transporte
16: Comunicaciones	0	0	0	0	0	8	0	0	0	0	7	0	0	0	7	16: Comunicaciones
17: Medio Ambiente	78	0	0	0	0	0	0	0	0	0	0	0	0	0	0	17: Medio Ambiente
18: Saneamiento	3 791	1 595	605	369	616	1 138	0	0	1 761	2 443	1 738	891	709	184	7 728	18: Saneamiento
19: Vivienda y Desarrollo Urbano	0	0	4	2	0	0	0	0	0	0	0	0	0	0	0	19: Vivienda y Desarrollo Urbano
20: Salud	2 365	949	1 292	1 083	1 784	2 294	0	0	484	191	207	598	1 321	140	2 941	20: Salud
21: Cultura y Deporte	0	0	0	0	0	0	0	0	0	240	519	310	572	525	2 166	21: Cultura y Deporte
22: Educación	14 465	1 165	2 217	3 375	3 436	5 597	9	231	1 988	2 376	1 824	1 800	1 599	1 329	11 156	22: Educación
23: Protección Social	78	2	87	67	119	45	7	4	18	24	38	38	182	95	405	23: Protección Social
24: Previsión Social	0	0	0	0	0	0	0	0	0	0	0	0	0	0	0	24: Previsión Social
TOTAL GOBIERNO REGIONAL	30 234	4 634	6 011	10 253	13 842	18 990	15	510	6 795	6 448	6 853	6 000	8 029	3 430	38 080	TOTAL GOBIERNO REGIONAL

1/ Gastos del Gobierno Regional de Pasco a través de su Sede Central y Unidades Ejecutoras

Gasto Devengado: Asociado a la verificación del cumplimiento de las obligaciones, esto es la entrega del bien o prestación del servicio.

Fuente: Ministerio de Economía y Finanzas - SIAF

Elaboración: BCRP, Sucursal Huancayo.

ANEXO 21

PASCO: INVERSIONES DEVENGADAS DE LOS GOBIERNO LOCALES POR FUNCIONES 1/
(Miles de nuevos soles)

Funciones	2 010						2 011							Funciones		
	ENE - AGO	AGO	SET	OCT	NOV	DIC	ENE	FEB	MAR	ABR	MAY	JUN	JUL		AGO	ENE - AGO
03: Plan., Gest. y Reserv. de Contingencia	15 423	2 735	2 280	2 184	2 491	5 368	0	187	904	1 134	2 069	905	1 583	1 626	8 407	03: Plan., Gest. y Reserv. de Contingencia
05: Orden Público y Seguridad	1 606	480	542	552	379	996	0	66	109	191	266	477	278	405	1 793	05: Orden Público y Seguridad
08: Comercio	6 719	838	900	563	61	544	0	0	2	54	896	250	-81	30	1 150	08: Comercio
09: Turismo	834	685	317	18	316	551	0	0	73	3	60	285	352	205	978	09: Turismo
10: Agropecuaria	5 920	521	642	1 608	2 581	6 371	0	43	137	142	446	446	1 248	208	2 670	10: Agropecuaria
11: Pesca	74	1	0	0	32	93	0	0	0	0	0	0	0	0	0	11: Pesca
12: Energía	1 054	103	233	135	215	542	0	0	0	4	8	17	13	5	48	12: Energía
14: Industria	1 003	77	495	17	144	222	0	8	12	25	15	19	19	36	134	14: Industria
15: Transporte	40 715	8 749	7 392	7 616	9 139	15 825	0	359	1 526	2 309	1 642	2 042	3 076	2 573	13 528	15: Transporte
16: Comunicaciones	195	41	122	4	147	221	0	0	0	0	0	0	2	0	23	16: Comunicaciones
17: Medio Ambiente	5 117	1 246	864	642	985	2 232	0	141	164	324	457	363	486	430	2 364	17: Medio Ambiente
18: Saneamiento	18 757	1 727	3 605	6 002	6 224	12 222	0	5	482	1 441	1 424	1 287	1 095	2 346	8 081	18: Saneamiento
19: Vivienda y Desarrollo Urbano	1 285	136	44	58	250	491	0	13	159	122	198	154	178	229	1 053	19: Vivienda y Desarrollo Urbano
20: Salud	4 254	385	488	969	505	1 686	0	8	3	125	301	83	34	83	637	20: Salud
21: Cultura y Deporte	12 769	1 852	2 095	1 944	1 483	4 149	0	71	63	810	418	407	489	556	2 814	21: Cultura y Deporte
22: Educación	13 543	1 728	2 111	3 029	4 404	9 504	0	134	756	450	1 882	961	594	926	5 704	22: Educación
23: Protección Social	4 449	622	1 436	860	1 326	2 992	0	10	239	88	423	265	399	436	1 860	23: Protección Social
TOTAL GOBIERNO LOCALES	133 716	21 927	23 563	26 202	30 682	64 010	0	1 044	4 629	7 224	10 504	7 981	9 766	10 095	51 244	TOTAL GOBIERNO LOCALES

1/ Gastos de todas las Municipalidades provinciales y distritales.

Gasto Devengado: Asociado a la verificación del cumplimiento de las obligaciones, esto es la entrega del bien o prestación del servicio.

Fuente: Ministerio de Economía y Finanzas - SIAF

Elaboración: BCRP, Sucursal Huancayo.

ANEXO 22

PASCO: DEPÓSITOS EN EL SISTEMA FINANCIERO
(Miles de nuevos soles)

ENTIDADES FINANCIERAS	2010					2011							
	AGO	SET	OCT	NOV	DIC	ENE	FEB	MAR	ABR	MAY	JUN	JUL	AGO
I. EMPRESAS BANCARIAS	146 352	142 704	146 257	156 817	162 223	158 663	156 048	184 687	178 978	167 673	161 017	168 817	161 932
Crédito	68 727	67 360	66 076	72 847	69 277	71 356	66 534	84 445	81 049	77 157	75 746	77 011	76 224
Interbank	12 331	13 349	12 634	12 827	14 921	16 656	17 622	15 280	14 631	15 513	14 524	14 466	15 223
Continental	65 279	61 965	67 495	71 098	77 979	70 608	71 843	84 918	83 272	74 962	70 724	77 325	70 476
Banco del Trabajo													
Banco Financiero	15	31	52	45	45	42	48	44	26	40	23	14	8
II. INSTITUCIONES DE MICROFINANZAS	26 519	27 551	28 681	30 069	31 420	32 890	31 786	32 131	33 358	34 076	34 452	35 150	36 531
Empresas Financieras	673	812	805	918	851	1 022	972	1 040	1 194	1 338	1 418	1 540	2 285
CrediScotia	673	769	689	747	684	655	645	647	687	704	737	692	772
Financiera TFC	-	-	-	-	-	-	-	-	-	-	-	-	-
Financiera Confianza	-	43	116	171	167	368	327	393	508	634	680	848	1 513
Financiera Efectiva	-	-	-	-	-	-	-	-	-	-	-	-	-
Cajas Municipales	25 846	26 739	27 877	29 152	30 569	31 868	30 813	31 091	32 164	32 738	33 034	33 610	34 246
CMAC Huancayo	22 314	23 210	23 983	24 787	25 868	26 646	25 596	25 250	26 219	26 850	27 106	27 623	28 034
CMAC Maynas	3 533	3 529	3 894	4 365	4 701	5 222	5 217	5 841	5 945	5 887	5 928	5 987	6 212
EDPYMES	-	-	-	-	-	-	-	-	-	-	-	-	-
Edpyme Solidaridad	-	-	-	-	-	-	-	-	-	-	-	-	-
III. BANCO DE LA NACIÓN	161 165	161 504	167 554	166 155	162 171	154 148	151 759	149 875	151 164	150 493	150 977	151 910	154 312
TOTAL (I + II + III)	334 036	331 759	342 493	353 042	355 814	345 701	339 593	366 693	363 500	352 242	346 446	355 876	352 775

Fuente: SBS.

Elaboración: BCRP, Sucursal Huancayo.

ANEXO 23

PASCO: DEPÓSITOS, POR PRINCIPALES PROVINCIAS, SIN INCLUIR AL BANCO DE LA NACIÓN - AGOSTO 2011

(Miles de nuevos soles)

ENTIDADES FINANCIERAS	DEPÓSITOS						TOTAL DEPÓSITOS		
	PASCO			OXAPAMPA			CERRO DE PASCO		
	M/N	M/E	TOTAL	M/N	M/E	TOTAL	M/N	M/E	TOTAL
I. EMPRESAS BANCARIAS	115 477	35 800	151 278	8 448	2 207	10 655	123 925	38 007	161 932
Crédito	47 998	17 571	65 570	8 448	2 207	10 655	56 446	19 778	76 224
Interbank	11 542	3 681	15 223				11 542	3 681	15 223
Continental	55 929	14 548	70 476				55 929	14 548	70 476
Financiero	8	0	8				8	0	8
II. INSTITUCIONES DE MICROFINANZAS	30 221	2 758	32 979	3 463	90	3 552	33 683	2 848	36 531
EMPRESAS FINANCIERAS	2 221	64	2 285	-	-	-	2 221	64	2 285
CrediScotia 1/	759	13	772				759	13	772
Financiera TFC 2/	-	-	-				-	-	-
Financiera Confianza 3/	1 462	50	1 513				1 462	50	1 513
Financiera Efectiva 4/	-	-	-				-	-	-
CAJAS MUNICIPALES	27 999	2 695	30 694	3 463	90	3 552	31 462	2 785	34 246
CMAC Huancayo	22 011	2 471	24 482	3 463	90	3 552	25 474	2 560	28 034
CMAC Maynas	5 988	224	6 212				5 988	224	6 212
EDPYMES	-	-	-	-	-	-	-	-	-
Edpyme Solidaridad	-	-	-				-	-	-
TOTAL	145 698	38 559	184 257	11 910	2 296	14 207	157 608	40 855	198 463

1/ CrediScotia a partir de enero de 2009, antes Banco de Trabajo

2/ Financiera TFC a partir de agosto de 2008

3/ Financiera Confianza a partir de setiembre de 2009, antes Edpyme Confianza

4/ Financiera Efectiva a partir de abril de 2010.

Fuente: SBS.

Elaboración: BCRP, Sucursal Huancayo.

ANEXO 24

PASCO: CRÉDITOS DEL SISTEMA FINANCIERO AL SECTOR PRIVADO
(Saldos en miles de nuevos soles)

ENTIDADES FINANCIERAS	2010					2011							
	AGO	SET	OCT	NOV	DIC	ENE	FEB	MAR	ABR	MAY	JUN	JUL	AGO
I. EMPRESAS BANCARIAS	137 301	141 209	142 419	145 819	145 538	145 952	148 035	153 868	153 821	159 419	168 092	168 004	179 097
Crédito	43 139	44 716	46 177	46 414	46 440	47 260	48 842	50 104	50 489	51 710	54 860	55 629	58 880
Interbank	15 655	15 665	15 557	15 593	15 614	15 770	15 932	16 178	16 173	16 187	16 560	16 519	16 891
Continental	78 507	80 828	80 685	83 812	83 484	82 923	83 262	87 586	87 159	91 522	96 672	95 853	103 317
Banco de Trabajo	-	-	-	-	-	-	-	-	-	-	-	-	-
Banco Financiero	-	-	-	-	-	-	-	-	-	-	-	3	8
II. INSTITUCIONES DE MICROFINANZAS	66 388	68 397	70 922	73 847	76 580	77 959	80 090	82 294	85 188	86 119	87 390	88 364	88 952
Empresas Financieras	25 019	26 252	27 409	28 973	30 132	30 496	31 597	32 780	34 716	34 701	35 534	35 953	36 439
CrediScotia	11 821	12 548	13 001	13 738	14 583	14 802	15 357	16 303	16 888	17 614	18 291	18 477	18 617
Financiera TFC	561	551	549	534	525	503	478	456	1 552	428	429	429	410
Financiera Confianza	11 742	12 243	12 921	13 727	13 869	14 002	14 484	14 617	14 796	14 986	15 061	15 155	15 405
Financiera Efectiva	894	911	939	975	1 154	1 189	1 277	1 403	1 480	1 671	1 752	1 892	2 008
Cajas Municipales	41 369	42 145	43 513	44 874	46 448	46 139	47 145	48 053	49 003	49 951	50 277	50 814	50 910
CMAC Huancayo	34 724	35 206	36 535	37 785	39 307	39 188	39 840	40 631	41 381	42 108	42 215	42 471	42 352
CMAC Maynas	6 646	6 939	6 978	7 089	7 141	6 951	7 305	7 422	7 622	7 844	8 062	8 343	8 557
EDPYMES	-	-	-	-	-	1 324	1 348	1 461	1 469	1 467	1 579	1 597	1 603
Edpyme Solidaridad	-	-	-	-	-	1 324	1 348	1 461	1 469	1 467	1 579	1 597	1 603
Edpyme Confianza	-	-	-	-	-	-	-	-	-	-	-	-	-
III. BANCO DE LA NACIÓN	24 680	24 680	24 680	24 680	24 680	28 679	28 679	28 679	28 953	28 953	29 181	29 181	29 181
TOTAL (I + II + III)	228 369	234 286	238 021	244 346	246 798	252 590	256 804	264 841	267 962	274 491	284 663	285 548	297 229

Fuente: SBS.

Elaboración: BCRP, Sucursal Huancayo.

ANEXO 25

PASCO: CRÉDITOS, POR PRINCIPALES PROVINCIAS, SIN INCLUIR AL BANCO DE LA NACIÓN - AGOSTO 2011

(Miles de nuevos soles)

ENTIDADES FINANCIERAS	COLOCACIONES						TOTAL COLOCACIONES		
	PASCO			OXAPAMPA			CERRO DE PASCO		
	M/N	M/E	TOTAL	M/N	M/E	TOTAL	M/N	M/E	TOTAL
I. EMPRESAS BANCARIAS	112 112	55 966	168 078	10 494	524	11 019	122 606	56 490	179 097
Crédito	43 544	4 317	47 861	10 494	524	11 019	54 039	4 841	58 880
Interbank	16 283	609	16 891				16 283	609	16 891
Continental	52 276	51 040	103 317				52 276	51 040	103 317
Financiero	8	-	8				8	-	8
II. INSTITUCIONES DE MICROFINANZAS	74 982	107	75 089	13 827	36	13 862	88 809	143	88 952
EMPRESAS FINANCIERAS	36 428	11	36 439	-	-	-	36 428	11	36 439
CrediScotia 1/	18 617	-	18 617				18 617	-	18 617
Financiera TFC 2/	410	-	410				410	-	410
Financiera Confianza 3/	15 394	11	15 405	-	-	-	15 394	11	15 405
Financiera Efectiva 4/	2 008	-	2 008				2 008	-	2 008
CAJAS MUNICIPALES	36 951	96	37 047	13 827	36	13 862	50 778	132	50 910
CMAC Huancayo	28 394	96	28 490	13 827	36	13 862	42 220	132	42 352
CMAC Maynas	8 557	-	8 557				8 557	-	8 557
EDPYMES	1 603	-	1 603	-	-	-	1 603	-	1 603
Edpyme Solidaridad 5/	1 603	-	1 603				1 603	-	1 603
TOTAL	187 094	56 073	243 167	24 321	560	24 881	211 415	56 633	268 048

1/ CrediScotia a partir de enero de 2009, antes Banco de Trabajo

2/ Financiera TFC a partir de agosto de 2008

3/ Financiera Confianza a partir de setiembre de 2009, antes Edpyme Confianza

4/ Financiera Efectiva a partir de abril de 2010.

5/ Edpyme Solidaridad a partir de enero de 2011.

Fuente: SBS.

Elaboración: BCRP, Sucursal Huancayo.

ANEXO 26

PASCO: CARTERA PESADA DEL SISTEMA FINANCIERO
(En porcentajes)

ENTIDADES FINANCIERAS	2010					2 011							
	AGO	SET	OCT	NOV	DIC	ENE	FEB	MAR	ABR	MAY	JUN	JUL	AGO 2/
I. EMPRESAS BANCARIAS	0,8	1,4	1,2	1,1	0,9	0,7	1,5	1,6	1,5	1,8	0,5	1,7	1,7
II. INSTITUCIONES DE MICROFINANZAS													
Empresas Financieras	2,0	1,8	1,8	1,8	1,5	1,7	1,7	2,1	2,0	1,9	2,1	2,0	2,0
Cajas Municipales	4,2	4,1	3,9	3,6	3,1	3,3	3,3	3,2	3,3	3,2	2,9	2,8	2,8
Edpymes	-	-	-	-	-	5,2	5,8	5,1	5,7	5,8	5,1	5,0	5,0
III. BANCO DE LA NACIÓN 1/	0,5	0,5	0,5	0,5	0,5	0,4	0,5	0,5	0,4	0,4	0,4	0,4	0,4
TOTAL	1,4	1,9	1,7	1,6	1,4	1,2	1,8	1,9	1,8	1,9	0,9	1,8	1,8

1/ Sólo considera los créditos de consumo.

2/ Preliminar

Fuente: Hasta noviembre de 2007, empresas financieras del departamento.

A partir de diciembre de 2007, Superintendencia de Banca y Seguros (SBS).

Elaboración: BCRP, Sucursal Huancayo.

VI. FICHA TÉCNICA

Metodología del Cálculo del Indicador de Actividad Económica Regional de Pasco

El Indicador de Actividad Económica Regional es un indicador parcial de corto plazo, que busca medir el desenvolvimiento de la economía regional, a partir de la evolución de la actividad de los principales sectores. Los sectores considerados representan el 84,0 por ciento del Valor Agregado Bruto del departamento, publicado por el INEI.

El indicador regional, se obtiene mediante la agregación ponderada de los índices sectoriales, utilizando como factor de ponderación la estructura porcentual anual del año 2007, elaborado por el INEI.

$$\text{Indicador Regional} = \sum_{i=1}^n I_{\text{sector } i(t)} * w_i$$

I_i = Índice del sector i en el período (mes) t

n = Número de sectores que componen el índice

w_i = Peso relativo ponderado del sector i en base a su contribución al PBI departamental 2007.

Lo sectores que incluye el indicador son: agropecuario, minería, manufactura, electricidad, construcción, servicios gubernamentales y servicios financieros.

El índice de los sectores agropecuario, minería, manufactura y electricidad se calcula en base al Valor Bruto de Producción, de la siguiente manera:

$$\text{Índice sector } i = \left[\frac{VBP_{it}}{VBP_i \text{ prom. 2007}} \right] * 100$$

Donde:

i = Sector analizado

VBP_{it} = Valor Bruto de la Producción del sector i del mes t a precios de 1994.

$VBP \text{ prom } i \text{ 2007}$ = Valor Bruto de Producción promedio 2007 del sector i a precios de 1994.

Características del procedimiento:

- a) La clasificación de los sectores productivos se basa en la Clasificación Industrial Internacional Uniforme (CIIU-Revisión 3).
- b) Las fuentes de la información sectorial son:
 - Para los sectores agropecuario y minería, los respectivos ministerios sectoriales.
 - Para el sector manufactura, la fuente es el Ministerio de la Producción de Pasco, que elabora estadísticas de producción de oxido de calcio.
 - Para el sector electricidad, la fuente es el Organismo Supervisor de la Inversión en Energía y Minería (Osinergmin).
 - Para el sector construcción, la fuente es la empresa Cemento Andino.
 - Para los sectores servicios gubernamentales y servicios financieros, las fuentes son el Ministerio de Economía y Finanzas (Sistema Integrado de Administración Financiera del Sector Público SIAF-SP) y la Superintendencia de Banca, Seguros y AFP, respectivamente.
- c) El valor bruto de producción (VBP) de los sectores agropecuario, minería, y electricidad, se obtiene de la aplicación de los precios del año base (1994), a los volúmenes de producción de los sectores respectivos. Los precios del año base, son los utilizados por la Dirección Nacional de Cuentas Nacionales del INEI.
- d) El VBP del sector construcción se estima de manera indirecta y se utiliza como información básica los despachos de cemento.

- e) El VBP del sector servicios gubernamentales se calcula a partir del gasto en *Remuneraciones* y compra de *Bienes y Servicios* del Gobierno Regional, que se deflactan a precios del año 1994, utilizando el IPC e IPM, respectivamente. La fuente es el Ministerio de Economía y Finanzas.
- f) El VBP del sector Servicios Financieros se calcula a partir de la sumatoria de los saldos de intermediación (créditos directos y depósitos) de las instituciones financieras que operan en el departamento, deflactados a precios de 1994, utilizando el IPC.

Estructura del Indicador de Actividad Económica Regional

SECTOR	PONDERACION (%) 2007
Agropecuario	9,1
Minería	56,2
Manufactura	2,9
Electricidad	2,6
Construcción	6,0
Servicios Gubernamentales	5,3
Servicios Financieros	1,8
TOTAL	84,0

Nota: Para el caso del sector servicios financieros, se considera el peso del sector a nivel nacional.