



BANCO CENTRAL DE RESERVA DEL PERÚ

SUCURSAL HUANCAYO

**SÍNTESIS ECONÓMICA DE PASCO
MAYO 2011¹**

DEPARTAMENTO ESTUDIOS ECONÓMICOS

¹ En la elaboración de este informe participaron: Francisco Callupe Casaño y Miguel Angel Campos Arias.

CONTENIDO

RESEÑA INTRODUCTORIA.....	3
I. ACTIVIDAD PRODUCTIVA.....	4
1.1. Producción.....	4
1.1.1. Producción Agropecuaria.....	5
1.1.2. Producción Minera.....	8
1.1.3. Producción Manufacturera.....	9
1.1.4. Construcción.....	10
1.1.5. Producción Eléctrica.....	11
1.2. Turismo.....	12
II. SECTOR EXTERNO.....	13
2.1 Exportaciones.....	13
III. FINANZAS PÚBLICAS.....	15
3.1. Ingresos del Gobierno Central.....	15
3.2. Gastos del Sector Público.....	16
3.3. Inversiones del Sector Público.....	18
IV. MONEDA Y CRÉDITO.....	20
4.1. Depósitos del Sistema Financiero.....	20
4.2. Crédito del Sistema Financiero.....	22
4.3. Créditos al Sector Micro Financiero.....	25
V. INFORMACIÓN ESTADÍSTICA	
Anexo 1: Producción Agropecuaria.....	28
Anexo 2: Superficie Sembrada por Campaña.....	29
Anexo 3: Superficie Cosechada.....	30
Anexo 4: Producción Minera Metálica.....	31
Anexo 5 y 6: Producción Manufacturera.....	32
Anexo 7: Producción Eléctrica.....	33
Anexo 8: Arribos por Categorías.....	34
Anexo 9: Exportaciones FOB por Grupo de Producto.....	35
Anexo 10: Exportaciones de Productos Tradicionales.....	36
Anexo 11: Exportaciones de Productos No Tradicionales.....	37
Anexo 12: Exportaciones por Bloque Económico y Países.....	38
Anexo 13: Ingresos Corrientes del Gobierno Central.....	39
Anexo 14 y 15: Gasto del Sector Público y del Gobierno Central por Genérica de Gasto.....	40
Anexo 16 y 17: Gastos del Gobierno Regional y Gobiernos Locales por Genérica de Gasto.....	41
Anexo 18 y 19: Inversiones del Sector Público y del Gobierno Central por Funciones.....	42
Anexo 20 y 21: Inversiones del Gobierno Regional y Gobiernos Locales por Funciones.....	43
Anexo 22: Depósitos del Sistema Financiero.....	44
Anexo 23: Depósitos en Empresas Bancarias y de Microfinanzas por principales provincias.....	45
Anexo 24: Créditos del Sistema Financiero al Sector Privado.....	46
Anexo 25: Crédito de las Empresas Bancarias y de Microfinanzas por principales provincias.....	47
Anexo 26: Cartera Pesada del Sistema Financiero.....	48
VI. FICHA TÉCNICA.....	49

DIRECCIÓN EN INTERNET

<http://www.bcrp.gob.pe>

RESEÑA INTRODUCTORIA

Entre enero y mayo, el **indicador de actividad económica regional** se redujo en 1,9 por ciento, ante la menor actividad minera (-6,3 por ciento), manufacturera (-7,0 por ciento) y de la construcción (-10,8 por ciento). No obstante, creció la actividad agropecuaria (15,5 por ciento), electricidad (19,6 por ciento), y los servicios gubernamentales (2,8 por ciento) y financieros (23,0 por ciento).

Las **exportaciones** del mes alcanzaron US\$ 148,3 millones, superior en US\$ 63,2 millones (74,3 por ciento), al registrarse mayores envíos de concentrados de cobre, plomo y zinc. Entre enero y mayo, sumó US\$ 470,2 millones, mayor en US\$ 69,3 millones (17,3 por ciento), ante las mayores ventas de concentrados mineros. Las exportaciones de **productos tradicionales** se expandieron en US\$ 69,3 millones (17,3 por ciento), mientras que los **no tradicionales** disminuyeron en US\$ 4 miles (-1,2 por ciento).

Los **ingresos recaudados por el Gobierno Central** (Sunat) sumaron S/. 2,7 millones, superior en S/. 943 miles (49,8 por ciento), como efecto de las mayores captaciones por Impuesto a la Renta e IGV. Entre enero y mayo, totalizó S/. 15,4 millones, superior en S/. 4,2 millones (33,6 por ciento), al registrarse aumentos por Impuesto a la Renta, IGV y de Otros Ingresos Tributarios.

El **Gasto del Sector Público**, en el mes, sumó S/. 60,4 millones, superior en S/. 10,6 millones (17,6 por ciento), al devengarse mayores montos en el Gobierno Central y Regional. Entre enero y mayo, totalizó S/. 222,4 millones, inferior en S/. 73,2 millones (-26,7 por ciento), por efecto de menores Gastos Corrientes y de Capital, tanto en el Gobierno Central, como en los municipios.

La **Inversión Pública** mensual sumó S/. 18,0 millones, inferior en S/. 1,4 millones (-9,9 por ciento), debido a menores obras en transporte, cultura y deporte, agropecuaria, energía y protección social. Entre enero y mayo, totalizó S/. 46,5 millones, menor en S/. 46,1 millones (-51,1 por ciento), explicado por la reducción de gastos en transporte, educación, cultura y deporte, y saneamiento, entre los principales. El resultado fue influido por el menor gasto en los municipios (en S/. 52,3 millones), seguido del Gobierno Central (en S/. 4,0 millones).

En el **sistema financiero**, los saldos depositados y colocados por las **Empresas Bancarias y de Microfinanzas** se incrementaron en S/. 29,1 millones (13,4 por ciento) y S/. 57,6 millones (26,7 por ciento), respectivamente, con relación a mayo de 2010. El índice de cartera pesada fue 1,8 por ciento, menor en 0,6 puntos porcentuales respecto al índice de mayo de 2010.

I. ACTIVIDAD PRODUCTIVA

1.1 Producción

Entre enero y mayo, el **indicador de actividad económica regional** se contrajo en 1,9 por ciento, ante la menor actividad minera (-6,3 por ciento), sector que explicara el 56,2 por ciento de la economía de Pasco en el 2007. También se redujo la manufactura (-7,0 por ciento), ante la

menor producción de óxido de calcio; y la construcción (-10,8 por ciento). Sin embargo, creció la actividad agropecuaria (15,5 por ciento), electricidad (19,6 por ciento), y los servicios gubernamentales (2,8 por ciento) y financieros (23,0 por ciento).

CUADRO Nº 1
INDICADOR DE ACTIVIDAD ECONÓMICA REGIONAL 1/ 2/
(Variación porcentual respecto a similar periodo del año anterior)

Sectores	Ponderación 3/	2011
		Enero - Mayo
Agropecuario	9,1	15,5
Agrícola		22,5
Pecuario		0,2
Minería	56,2	-6,3
Manufactura	2,9	-7,0
Electricidad	2,6	19,6
Construcción	6,0	-10,8
Servicios gubernamentales	5,3	2,8
Servicios financieros	1,8	23,0
TOTAL	84,0	-1,9

1/ Es un indicador parcial de la actividad económica de la región que alcanza una cobertura de 84,0 por ciento del valor agregado bruto de la producción regional según cifras del INEI.

2/ Actualizado con información al 18 de julio de 2011.

3/ Considera la estructura productiva de la región para el año 2007 según cifras del INEI.

En el caso de los servicios financieros se considera como ponderación el promedio nacional para dicho año (1,8 por ciento).

Fuente: MINAG, MINEM, PRODUCE-PASCO, OSINERGMIN, MEF, SBS y Cemento Andino,

Elaboración: BCRP, Sucursal Huancayo.

La caída de la minería, construcción y la manufactura, contribuyeron para que el indicador disminuya en 1,9 por ciento en lo que va del año.

GRÁFICO Nº 1
CONTRIBUCIÓN AL CRECIMIENTO SEGÚN SECTOR
Enero - Mayo 2011
(En puntos porcentuales)

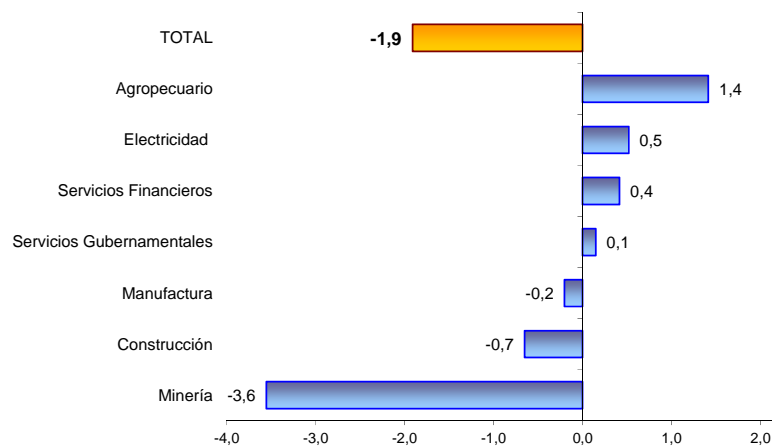

Elaboración: BCRP, Sucursal Huancayo

1.1.1. Producción Agropecuaria

Se expandió en 49,9 por ciento en el mes, ante el crecimiento de la parte agrícola y pecuaria, destacando los aumentos de papa, yuca, plátano, zapallo, granadilla, maíz amarillo duro, rocoto, arroz, y pastos braquearia y setaria, en el caso agrícola; y por todas las carnes, con excepción a la de ovino, además de leche y huevos, en la parte pecuaria.

Entre enero y mayo, aumentó en 15,5 por ciento, influido por el resultado de mayo, al expandirse los sub sectores agrícola y pecuario, resaltando los incrementos de papa, granadilla, rocoto, zapallo, café, maíz choclo, haba verde y pastos braquearia y setaria, en el primer caso; y por todas las carnes, con excepción a la de ovino, además de leche y huevos, en el segundo.

CUADRO Nº 2
VALOR BRUTO DE PRODUCCIÓN AGROPECUARIO
(Variación porcentual real 1/)

	Mayo		Enero - Mayo	
	2010	2011	2010	2011
Sub Sector Agrícola	-4,5	65,4	6,8	22,5
Sub Sector Pecuario	-1,3	4,9	7,9	0,2
Sector Agropecuario	-3,7	49,9	7,1	15,5

1/ Respecto al mismo mes o período del año anterior, a precios de 1994.
Fuente: MINAG.
Elaboración: BCRP, Sucursal Huancayo.

En la estructura productiva, a precios de 1994, sobresalió papa, pastos braquearia, plátano, café, pasto setaria, yuca, carnes de ovino y vacuno, y lana, entre los principales.

GRÁFICO Nº 2
PARTICIPACIÓN EN EL VBP AGROPECUARIO
(Enero – Mayo 2011)



GRÁFICO Nº 3
VALOR BRUTO DE PRODUCCIÓN AGROPECUARIO 2009 – 2011
(Variación porcentual real)



1/ Respecto de diciembre del año anterior
2/ Respecto a similar mes del año precedente

Elaboración: BCRP, Sucursal Huancayo.

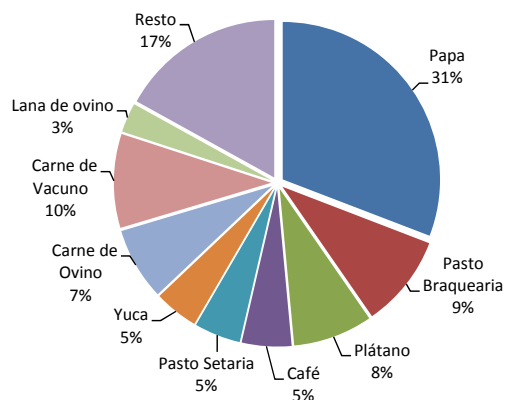
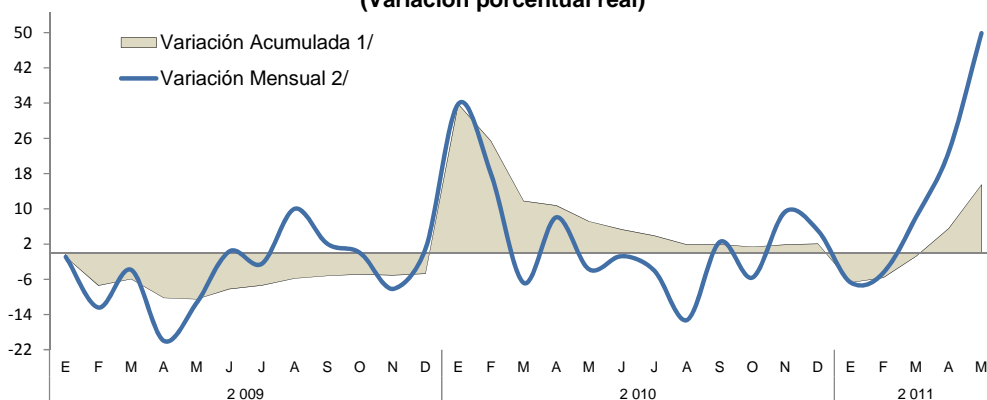
Sub Sector Agrícola

El incremento de 65,4 por ciento en el mes se explicó por la mayor producción de papa (zona sierra), como efecto de mayores siembras y recuperación de los rendimientos respecto de 2010 (efecto base). También aumentó en yuca, plátano, zapallo, granadilla, maíz amarillo duro, rocoto, arroz, y pastos braquearia y setaria.

Entre enero y mayo, se expandió en 22,5 por ciento, resaltando los incrementos de papa, maíz choclo y haba verde en la zona sierra (provincias de Pasco y Daniel A. Carrión), así como de granadilla, rocoto, zapallo, café, y pastos braquearia y setaria, en la zona ceja de selva y selva (provincia de Oxapampa).

**CUADRO N° 3
PRODUCCIÓN DE PRINCIPALES PRODUCTOS AGRÍCOLAS 1/
(En toneladas)**

	Mayo		Var. %	Enero - Mayo		Var. %
	2 010	2 011		2 010	2 011	
Papa Braquearia	19 980	31 837	59,3	85 780	115 225	34,3
Papa	11 806	37 459	217,3	78 086	102 199	30,9
Pasto Setaria	7 100	13 575	91,2	37 770	57 563	52,4
Plátano	5 696	7 094	24,5	37 763	37 063	-1,9
Yuca	3 783	5 760	52,3	18 403	17 759	-3,5
Maíz Choclo	4 617	3 792	-17,9	5 625	6 216	10,5
Granadilla	575	859	49,3	3 171	4 132	30,3
Rocoto	682	812	19,0	2 660	3 478	30,8
Maíz Amarillo Duro	13	180	1 295,3	3 203	2 751	-14,1
Haba Grano Verde	441	259	-41,3	1 906	2 460	29,1
Zapallo	358	758	112,0	1 645	2 423	47,3
Café	1 300	1 173	-9,7	1 456	2 130	46,3
Arroz Cáscara	48	108	125,0	1 773	1 756	-0,9
Palto	154	148	-3,9	1 434	1 518	5,8
Pijuayo	130	294	126,1	1 257	1 489	18,4
Pasto Rye Grass	653	414	-36,5	1 747	1 263	-27,7
Pasto Dactylis	480	339	-29,5	1 435	1 043	-27,3
Otros	3 901	3 451	-11,5	9 036	8 410	-6,9

1/ Cifras preliminares.

Fuente: Dirección Regional de Agricultura Pasco.

Elaboración: BCRP, Sucursal Huancayo.

**GRÁFICO N° 4
PARTICIPACIÓN EN EL VBP
AGRÍCOLA
(Enero - Mayo 2011)**

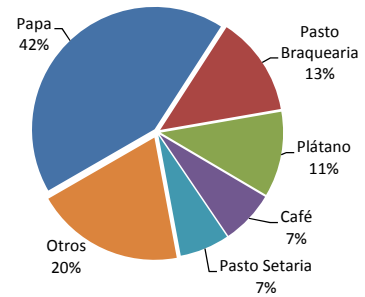

**GRÁFICO N° 5
COMPOSICIÓN DEL VBP AGRÍCOLA
(Enero - Mayo 2011)**

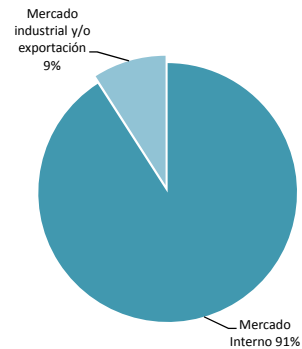

Entre enero y mayo, la producción de papa significó el 42 por ciento del VBP agrícola acumulado, seguido de pasto braquearia (13 por ciento), plátano (11 por ciento) y café (7 por ciento), entre los principales. En la zona sierra, la mayor producción se concentró en papa, en

tanto que en la zona ceja de selva y selva, destacó las de café, plátano, yuca, rocoto, granadilla y pastos, debido este último a la significativa actividad ganadera en la provincia de Oxapampa.

**GRÁFICO N° 6
VALOR BRUTO DE PRODUCCIÓN AGRÍCOLA 2009 - 2011
(Variación Real)**

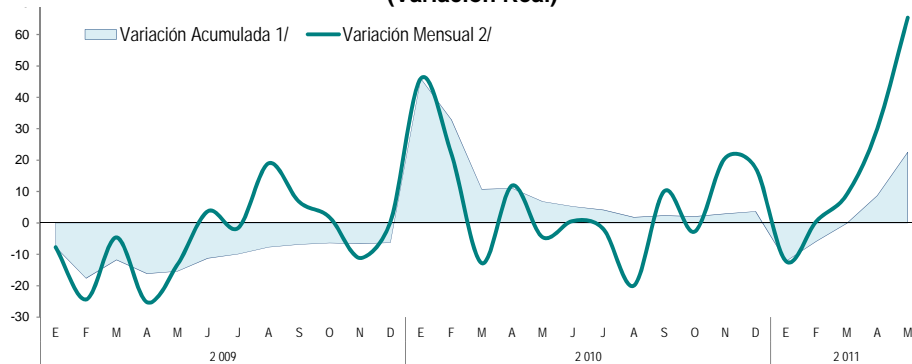

1/ Respecto de diciembre del año anterior

2/ Respecto a similar mes del año precedente

Elaboración: BCRP, Sucursal Huancayo.

Los **precios en chacra** aumentaron, en el mes, para café (44,8 por ciento), ante los mayores precios en el mercado internacional, debido a

que fuertes lluvias por encima de lo normal en América Central y Colombia habrían perjudicado las cosechas. De igual forma,

creció en granadilla (29,2 por ciento), plátano (13,1 por ciento) y rocoto (115,3 por ciento), explicados generalmente por una mayor

demanda. Sólo se redujo en papa (-12,9 por ciento), a causa de la sobre producción local registrada en el mes.

CUADRO Nº 4
PRECIOS EN CHACRA DE PRINCIPALES CULTIVOS
(Nuevos soles por Kg.)

CULTIVO	MAYO		Var. %
	2010	2011	
Café	6,81	9,86	44,8
Granadilla	1,67	2,16	29,2
Papa	0,46	0,40	-12,9
Plátano	0,48	0,54	13,1
Rocoto	1,59	3,43	115,3

Fuente: Dirección Regional de Agricultura Pasco.

Elaboración: BCRP, Sucursal Huancayo.

Siembras

Durante el décimo mes de la campaña agrícola 2010-2011, se instalaron 1 467 hectáreas, superior en 547 hectáreas (59,5 por ciento), al aumentar las siembras de pasto braquearia en 370 hectáreas, seguido de café (80 hectáreas más) y arroz cáscara (69 hectáreas), por mayor demanda de la parte pecuaria en el primer caso; y por favorables precios, en el resto.

Entre agosto 2010 y mayo 2011 se instalaron 36 550 hectáreas, mayor en 8 202 hectáreas (28,9 por ciento), ante los aumentos en pastos braquearia (en 5,5 mil hectáreas) y setaria (en 1,3 mil hectáreas), como respuesta a la mayor demanda por pastos en la provincia de Oxapampa.

CUADRO Nº 5
SUPERFICIE SEMBRADA 1/
(Hectáreas)

CULTIVO	MAYO			CAMPAÑA AGRÍCOLA 2/		
	2010	2011	Var. %	2010 / 2011	2011 / 2011	Var. %
Papa	13	8	-38,5	9 618	8 859	-7,9
Braquearia	0	370	-	0	5 500	-
Yuca	639	487	-23,8	3 568	4 251	19,1
Maíz Amarillo Duro	41	9	-78,0	3 912	4 235	8,3
Arroz Cáscara	20	89	345,0	1 910	2 691	40,9
Setarea	0	25	-	0	1 320	-
Maíz Amiláceo	0	0	-	1 264	1 166	-7,8
Café	0	80	-	11	854	7 663,6
Olluco	0	0	-	645	748	16,0
Haba Grano Seco	0	0	-	592	682	15,2
Maíz Choclo	0	0	-	590	602	2,0
Arveja Grano Verde	0	0	-	392	601	53,3
Plátano	43	93	116,3	776	570	-26,5
Frejol Grano Seco	104	79	-24,0	448	569	27,0
Haba Grano Verde	0	0	-	422	428	1,4
Oca	0	0	-	523	420	-19,7
Trigo	0	0	-	373	346	-7,2
Otros	60	227	278,3	3 304	2 708	-18,0
TOTAL	920	1 467	59,5	28 348	36 550	28,9

1/ Cifras preliminares.

2/ De agosto 2010 a mayo 2011.

Fuente: Dirección Regional de Agricultura Pasco.

Elaboración: BCRP, Sucursal Huancayo.

Sub Sector Pecuario

La actividad pecuaria del mes aumentó en 4,9 por ciento, al expandirse la producción de todas las carnes, con excepción a la de ovino, además de leche y huevos.

Entre enero y mayo, se expandió en 0,2 por ciento, por los incrementos en todas las carnes, con excepción a la de ovino, además

de leche y huevos; contrarrestado parcialmente por los menores resultados en carne de ovino y lana de ovino.

La actividad pecuaria se desarrolla en todo el departamento, sobresaliendo la zona ceja de selva y selva (provincia de Oxapampa) con la producción de carne de vacuno y leche.

**CUADRO Nº 6
PRODUCCIÓN PECUARIA (TM)**

	Mayo		Var. %	Enero - Mayo		Var. %
	2 010	2 011		2 010	2 011	
CARNE						
Carne de Alpaca	12,8	13,6	6,3	54,9	61,5	12,2
Carne de Ave	12,4	17,0	36,6	61,8	164,5	166,3
Carne de Caprino	1,8	2,3	25,3	7,1	7,7	9,4
Carne de Llama	6,9	8,2	17,8	32,6	35,2	7,7
Carne de Ovino	189,3	185,0	-2,3	822,8	817,3	-0,7
Carne de Porcino	183,1	201,9	10,3	869,9	907,4	4,3
Carne de Vacuno	286,0	305,0	6,6	1 423,4	1 487,4	4,5
Leche	1 542,8	1 725,4	11,8	7 728,5	7 887,8	2,1
Huevos	13,2	13,4	1,0	60,1	60,7	1,0
Lana de Ovino	0,0	0,0	-	1 311,1	1 024,1	-21,9
FIBRA						
Fibra de Alpaca	0,0	0,0	-	0,0	0,0	-
Fibra de Llama	0,0	0,0	-	0,0	0,0	-

Fuente: Dirección Regional de Agricultura Pasco.
Elaboración: BCRP, Sucursal Huancayo.

**GRÁFICO Nº 7
PARTICIPACIÓN EN EL VBP
PECUARIO
(Enero - Mayo 2011)**

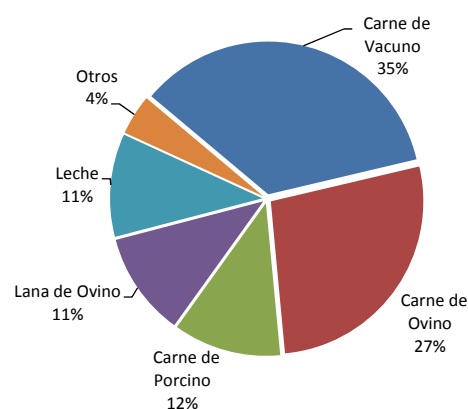

1.1.2. Producción Minera

La actividad minera mensual aumentó en 4,3 por ciento, ante la mayor producción de cobre, oro y plata, por las mineras El Brocal, Milpo y Atacocha en el caso del cobre; por Chancadora Centauro y El Brocal en oro; y por El Brocal, Pan American Silver y Buenaventura en el caso de la plata.

Entre enero y mayo, se redujo en 6,3 por ciento, al caer en plomo y zinc por las mineras Volcan (Adm. Cerro S.A.C.), El Brocal, Chungar y Milpo, en el plomo; y por Volcan (Adm. Cerro S.A.C.), Pan American Silver y Atacocha, para el zinc. Aumentó en cobre (El Brocal), oro (El Brocal y Chancadora Centauro) y plata (El Brocal y Buenaventura).

**CUADRO Nº 7
PRODUCCIÓN MINERA METALICA
(Contenido Fino)**

	Mayo		Var. %	Enero - Mayo		Var. %
	2 010	2 011		2 010	2 011	
Cobre (TMF)	2 267	2 494	10,0	9 566	14 668	53,3
Plomo (TMF)	8 142	8 097	-0,6	42 878	30 770	-28,2
Zinc (TMF)	31 755	29 624	-6,7	164 162	135 742	-17,3
Oro (Grs.f)	89 391	111 764	25,0	539 898	728 681	35,0
Plata (Kg.f)	67 178	90 288	34,4	318 831	363 311	14,0
TOTAL 1/			4,3			-6,3

1/ Variación en términos reales, a precios de 1994.
Fuente: DGM/DPM/ Estadística Minera.
Elaboración: BCRP, Sucursal Huancayo.

**GRÁFICO Nº 8
PARTICIPACIÓN EN EL VBP DE
CONCENTRADOS MINEROS
(Enero - Mayo 2011)**



GRÁFICO Nº 9
VALOR BRUTO DE PRODUCCIÓN MINERA 2009 - 2011
(Variación porcentual real)



1/ Respecto de diciembre del año anterior
2/ Respecto a similar mes del año precedente

Elaboración: BCRP, Sucursal Huancayo.

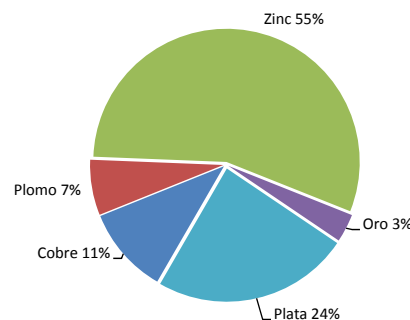
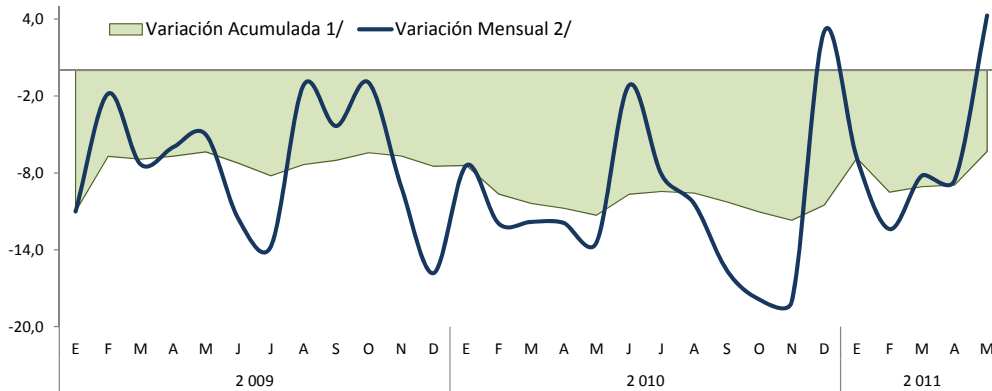
La minería es la actividad económica departamental más importante, al explicar el 56,2 por ciento de la estructura productiva de Pasco en el 2007 y el 52,5 por ciento en el 2009. En lo que va del año, el departamento se ubica como el primer productor de plomo y plata, y el segundo de zinc; aunque en plata y

plomo, estas participaciones fueron mayores en iguales periodos de 2009 y 2010.

Entre enero y mayo, a precios de 1994, la producción de zinc, plata y cobre explicaron el 55, 24 y 11 por ciento del VBP minero metálico departamental, respectivamente.

GRÁFICOS Nº 10 Y 11
PRODUCCIÓN DE ZINC Y PLATA POR EMPRESA

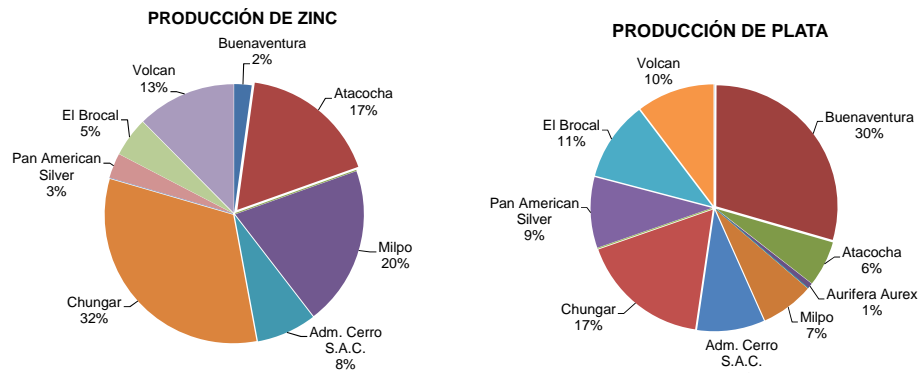

Elaboración: BCRP, Sucursal Huancayo.

1.1.3. Producción Manufacturera

La actividad manufacturera, determinada por la producción de óxido de calcio y cuyo mercado se concentra en la región central del país, disminuyó en 4,2 por ciento en el mes, y en 7,0 por ciento entre enero y mayo, debido a la menor producción minera departamental.

El óxido de calcio, producido en la provincia de Pasco y que se utiliza como insumo para la neutralización de los relaves y aguas ácidas, es demandado por las empresas mineras de la región centro.

CUADRO N° 8
VBP DE PRODUCCIÓN MANUFACTURERA
(Variación real 1/)

	Mayo		Enero - Mayo	
	2010	2011 2/	2010	2011 2/
Producción de Oxido de Calcio	-11,0	-4,2	-3,6	-7,0

1/ Respecto al mismo mes o periodo del año anterior, a precios de 1994.

2/ Preliminar

Fuente: PRODUCE – Pasco.

Elaboración: BCRP, Sucursal Huancayo.

GRÁFICO N° 12
PRODUCCIÓN Y VENTA DE OXIDO DE CALCIO
(En toneladas)

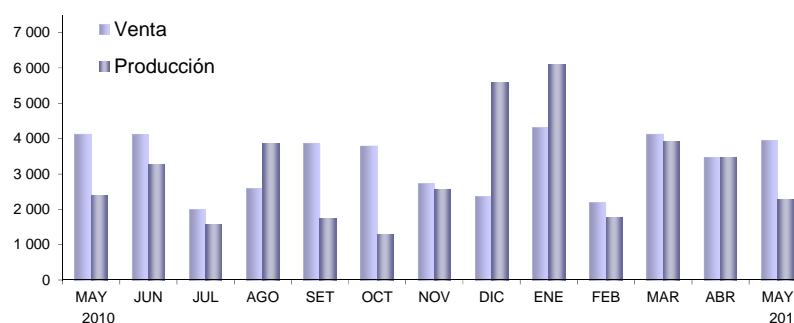

Elaboración: BCRP, Sucursal Huancayo.

1.1.4. Construcción

Los despachos de cemento en el mes se contrajeron en 10,0 por ciento, acumulando cinco meses consecutivos con resultados adversos. Las menores ventas se asociaron tanto a la menor demanda privada (familias y constructoras), como del sector público, al limitarse, en el mes, el gasto en inversiones en las municipalidades en 41,3 por ciento y del Gobierno Central en 43,7 por ciento.

Entre enero y mayo, se redujo en 10,8 por ciento, como efecto de la menor demanda privada y pública, disminuyendo esta última en 51,1 por ciento en lo que va del año, por menores gastos en los gobiernos, Central, Regional y municipalidades, registrándose en estos últimos la mayor reducción (-69,9 por ciento).

CUADRO N° 9
INDICADOR DEL SECTOR CONSTRUCCIÓN

	Mayo			Enero - Mayo		
	2 010	2 011	Var.%	2 010	2 011	Var.%
Despacho de Cemento (TM)	9 339	8 402	-10,0	44 149	39 378	-10,8

Fuente: Empresa Cemento Andino.

Elaboración: BCRP, Sucursal Huancayo.

Los despachos de cemento en la sierra central se contrajeron en 7,0 por ciento en mayo y en 4,2 por ciento en lo que va del año.

GRÁFICO N° 13
Despachos de Cemento en Sierra Centro
(Enero - Mayo 2011)



GRÁFICO N° 14
Despachos de Cemento en Pasco (TM)



GRÁFICO N° 15
Despachos de Cemento en Pasco y Sierra Centro (En variaciones porcentuales)

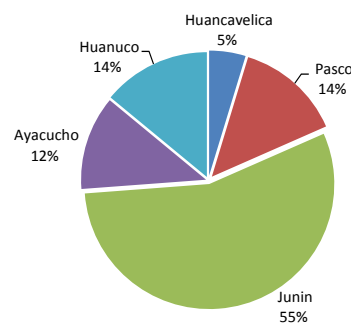

1.1.5. Electricidad

La producción mensual aumentó en 38,6 por ciento, ante la mayor disponibilidad de volúmenes de agua por el incremento de lluvias en el primer trimestre del año.

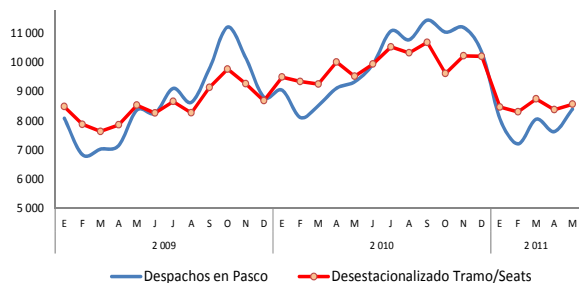
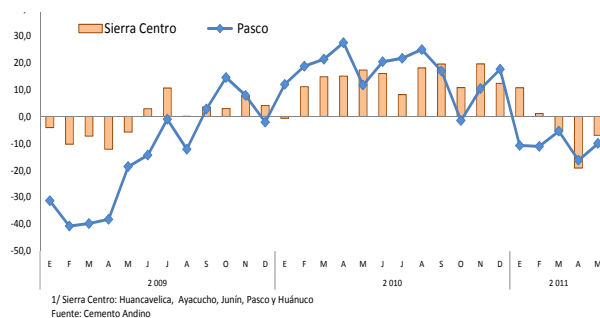
Entre enero y mayo, avanzó en 19,6 por ciento. La producción de la empresa Enersur,

que se desarrolla en el distrito de Paucartambo utilizando las aguas del río Huachón, significa más del 90 por ciento de la producción, beneficiando a los municipios de la zona, por la transferencia de recursos, procedentes del canon hidroenergético.

CUADRO N° 10
PRODUCCIÓN DE ENERGÍA ELÉCTRICA
(En MW.h)

	Mayo			Enero - Mayo		
	2010	2011	Var.%	2010	2011	Var.%
TOTAL	64 702	89 653	38,6	426 512	510 116	19,6

Fuente: MINEM
Elaboración: BCRP, Sucursal Huancayo.

Excluyendo el componente estacional en la generación eléctrica, al concentrarse en centrales hidroeléctricas, la serie

desestacionalizada creció en 37,5 por ciento en el mes y en 22,4 por ciento en el acumulado.

GRÁFICO N° 16
PRODUCCIÓN DE ENERGÍA ELÉCTRICA
(En MW.h)

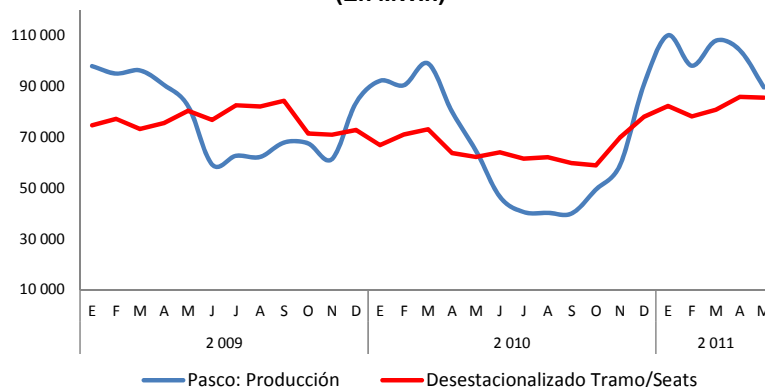

Elaboración: BCRP, Sucursal Huancayo.

1.2 Turismo

En mayo, el número de **arribos** se redujo en 1,0 por ciento, ante el menor flujo de visitantes nacionales; sin embargo, las **pernoctaciones** aumentaron en 11,0 por ciento, por el mayor número de días de estadía de los turistas nacionales y extranjeros, por lo cual la **permanencia** promedio se incrementó en 13,5 por ciento.

Entre enero y mayo, el número de **arribos** y **pernoctaciones** se expandieron en 10,2 y 14,0 por ciento, respectivamente, debido a la mayor afluencia de visitantes nacionales y extranjeros. La **permanencia promedio** creció en 3,4 por ciento, registrándose el mayor flujo hacia la provincia de Oxapampa, al contarse con mejores vías de acceso y oferta turística variada.

CUADRO N° 11
INDICADORES DE OCUPABILIDAD EN
ESTABLECIMIENTOS DE HOSPEDAJE 1/

	Mayo			Enero – Mayo		
	2010	2011	Var. %	2010	2011	Var. %
ARRIBOS	16 227	16 068	-1,0	68 287	75 267	10,2
- Nacionales	16 096	15 907	-1,2	67 868	74 796	10,2
- Extranjeros	131	161	22,9	419	471	12,4
PERNOCTACIONES	20 234	22 456	11,0	89 953	102 511	14,0
- Nacionales	19 992	22 129	10,7	89 142	101 516	13,9
- Extranjeros	242	327	35,1	811	995	22,7
PERMANENCIA (días)	1,26	1,43	13,5	1,34	1,38	3,4
- Nacionales	1,26	1,43	13,5	1,33	1,38	3,3
- Extranjeros	1,82	1,97	8,2	1,89	2,06	9,1

1/ Incluye todas las clases y categorías.

Fuente: MINCETUR www.mincetur.gob.pe

Elaboración: BCRP, Sucursal Huancayo.

Entre enero y mayo, arribaron 75,3 mil turistas, de los cuales 74,8 mil fueron **nacionales**, siendo el 35 por ciento de ellos procedentes del mismo departamento, seguido de los de Lima Metropolitana (23 por ciento), Junín (17 por ciento) y Huánuco (9 por

ciento); en tanto que de los 471 extranjeros, el 22 por ciento procedió de Alemania, seguido de España (20 por ciento), Estados Unidos (13 por ciento) y Francia (7 por ciento), entre los principales.

GRÁFICO N° 17
ARRIBO DE NACIONALES
(Enero – Mayo 2011)

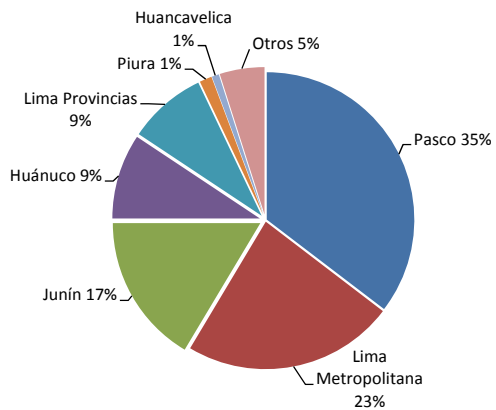

Fuente: MINCETUR www.mincetur.gob.pe

Elaboración: BCRP, Sucursal Huancayo.

GRÁFICO N° 18
ARRIBO DE EXTRANJEROS
(Enero – Mayo 2011)

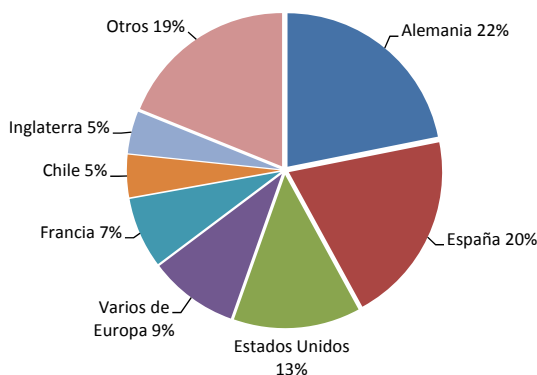

II. SECTOR EXTERNO

2.1. Exportaciones

Las exportaciones, realizadas por diferentes puertos de embarque del país, totalizaron en el mes US\$ 148,3 millones, superior en US\$ 63,2 millones (74,3 por ciento), al registrarse mayores envíos de concentrados de cobre, plomo y zinc. Entre los productos no tradicionales, en el mes se registró envíos de derivados de café y frutas.

Entre enero y mayo, sumó US\$ 470,2 millones, mayor en US\$ 69,3 millones (17,3

por ciento), ante las mayores ventas de abril y mayo, al incrementarse en US\$ 74,7 y US\$ 63,2 millones, respectivamente, resaltando los mayores envíos de concentrados mineros por US\$ 68,9 millones (17,2 por ciento), aumentando en cobre y plomo. Las exportaciones de **productos tradicionales** se expandieron en US\$ 69,3 millones (17,3 por ciento), mientras que los **no tradicionales** disminuyeron en US\$ 4 miles (-1,2 por ciento).

CUADRO Nº 12
PASCO: EXPORTACIONES POR GRUPO DE PRODUCTOS 1/
(Miles de US\$)

	Mayo			Enero - Mayo		
	2010	2011	Var. %	2010	2011	Var. %
Productos Tradicionales	85 071	148 156	74,2	400 548	469 840	17,3
Agropecuario	0	0	-	80	486	505,5
Mineros	85 071	148 156	74,2	400 468	469 353	17,2
Productos No Tradicionales	0	117	-	368	363	-1,2
Agropecuarios	0	35	-	5	281	6 151,6
Textil	0	0	-	0	0	-
Maderas y papeles	0	0	-	0	0	-
Químicos	0	0	-	0	0	-
Minerales no metálicos	0	0	-	0	0	-
Sidero – Metalúrgicos y joyería	0	0	-	0	0	-
Metal – Mecánicos	0	82	-	363	82	-77,4
Otros No Tradicionales	0	0	-	0	0	-
TOTAL EXPORTACIONES	85 071	148 273	74,3	400 916	470 203	17,3

1/ Información Preliminar
Fuente: SUNAT. www.sunat.gob.pe
Elaboración: BCRP, Sucursal Huancayo.

GRÁFICO Nº 19
ESTRUCTURA DE EXPORTACIONES POR GRUPO DE PRODUCTOS

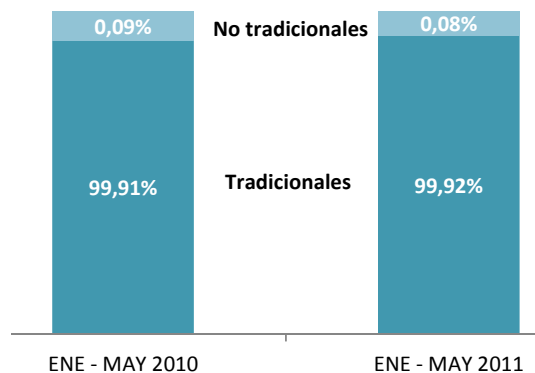

Elaboración: BCRP, Sucursal Huancayo.

Productos Tradicionales: Volumen Exportado

En el mes, las ventas en volumen de productos tradicionales se expandieron sólo para concentrados de zinc (12,2 por ciento), cayendo en cobre (-31,4 por ciento) y plomo (-16,0 por ciento).

Entre enero y mayo, aumentó solamente la de lana, disminuyendo en concentrados de cobre, plomo y zinc. No se registraron envíos de café.

CUADRO Nº 13
PASCO: EXPORTACIONES DE PRODUCTOS TRADICIONALES 1/
(Volumen Exportado en TM)

	Mayo			Enero - Mayo		
	2010	2011	Var. %	2010	2011	Var. %
Agropecuario						
Café	0	0	-	0	0	-
Lana	0	0	-	49	225	355,9
MINEROS						
Plata	0	0	-	0	0	-
Cobre	9 612	6 590	-31,4	32 457	31 940	-1,6
Plomo	17 829	14 980	-16,0	82 004	48 092	-41,4
Zinc	37 515	42 087	12,2	203 297	130 481	-35,8
Otros	0	20	-	0,7	20,4	2 625,0

1/ Información Preliminar

Fuente: SUNAT. www.sunat.gob.pe

Elaboración: BCRP, Sucursal Huancayo.

Entre enero y mayo, los principales destinos de exportación fueron Canadá (28,9 por ciento), China (14,9 por ciento), Japón (8,7 por ciento) y Corea del Sur (8,4 por ciento), a

donde se destinaron, principalmente, concentrados de cobre, plomo y zinc.

CUADRO Nº 14
PRINCIPALES PAÍSES DE DESTINO Y PRINCIPAL PRODUCTO EXPORTADO
(Enero - Mayo 2011)

País	% del Total	Principales Productos
Canadá	28,9	Minerales de plomo y sus concentrados, frutos de cáscara.
China	14,9	Minerales de plomo y sus concentrados, minerales de zinc y sus concentrados.
Varios de África	12,2	Minerales de zinc, cobre y sus concentrados.
Japón	8,7	Minerales de zinc y sus concentrados.
Corea del sur	8,4	Minerales de cobre y sus concentrados.
Chile	6,2	Minerales de cobre y sus concentrados.
Suiza	6,2	Minerales de zinc y sus concentrados, oro en bruto.
Alemania	3,6	Minerales de zinc y sus concentrados.
Otros	10,9	Concentrados de plomo y zinc
TOTAL	100,0	

Fuente: SUNAT. www.sunat.gob.pe

Elaboración: BCRP, Sucursal Huancayo.

III. FINANZAS PÚBLICAS

3.1. Ingresos del Gobierno Central

Los ingresos corrientes del Gobierno Central (Sunat), recaudados en el mes, sumaron S/. 2,7 millones, superior en S/. 943 miles (49,8 por ciento), como efecto de las mayores captaciones por Impuesto a la Renta e IGTV.

Entre enero y mayo, totalizó S/. 15,4 millones, superior en S/. 4,2 millones (33,6 por ciento), al registrarse mayores recaudos por Impuesto a la Renta (13,2 por ciento), IGTV (63,8 por ciento) y de Otros Ingresos Tributarios (37,2 por ciento).

CUADRO Nº 15
INGRESOS CORRIENTES DEL GOBIERNO CENTRAL
(Miles de nuevos soles)

	Mayo			Enero - Mayo		
	2010	2011	Var. %	2010	2011	Var. %
I. INGRESOS TRIBUTARIOS	1 734	2 678	49,8	11 207	15 377	33,6
1). Impuesto a la Renta	904	1 083	16,2	5 839	6 785	13,2
Personas Naturales	229	319	35,1	1 456	1 789	19,7
Personas Jurídicas	623	702	9,3	3 624	4 289	15,2
Regularización	52	62	15,7	759	707	-9,2
2). Impuesto a las Importaciones	0	0	-	0	0	-
3). Impuesto a la Producción y Consumo	590	1 265	107,8	3 781	6 355	63,7
Impuesto General a las Ventas	589	1 263	108,2	3 774	6 347	63,8
Impuesto Selectivo al Consumo (ISC)	2	1	-14,1	7	7	5,0
4). Otros Ingresos Tributarios	240	330	33,5	1 587	2 237	37,2
II. INGRESOS NO TRIBUTARIOS	0	0	-	0	0	-
TOTAL INGRESOS CORRIENTES (I+II)	1 734	2 678	49,8	11 207	15 377	33,6

1/ Variación en términos reales

Fuente: Superintendencia Nacional de Administración Tributaria – SUNAT

Elaboración: BCRP, Sucursal Huancayo.

Excluyendo el componente estacional en la recaudación real (a precios de 1994), la serie desestacionalizada creció en 35,7 por ciento

en el mes y en 32,7 por ciento entre enero y mayo, lo que evidencia la tendencia creciente observada desde el tercer trimestre de 2010.

GRÁFICO Nº 20
RECAUDACIÓN TRIBUTARIA REAL
(En miles de S/. a precios de 1994)



GRÁFICO Nº 21
COMPOSICIÓN DEL INGRESO TRIBUTARIO
(Enero – Mayo 2011)



3.2. Gastos del Sector Público

En mayo, el gasto del sector público sumó S/. 60,4 millones, superior en S/. 10,6 millones (17,6 por ciento), al registrarse mayores montos devengados en el Gobierno Central y Regional, los que se asociaron al incremento de Gastos Corrientes.

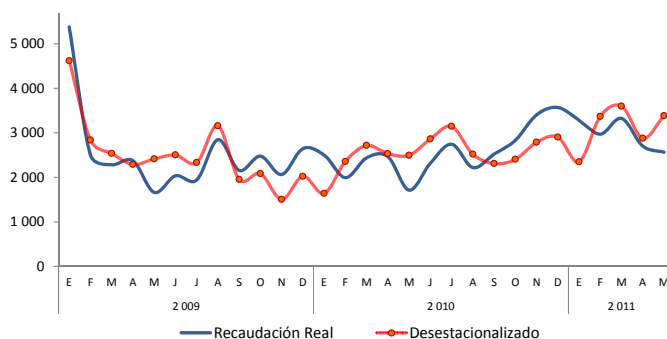
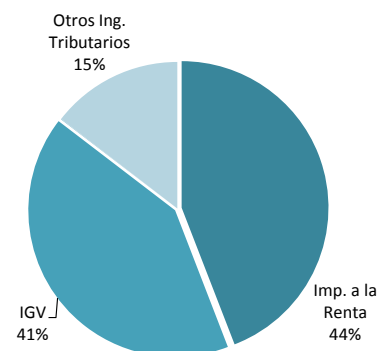
Entre enero y mayo, totalizó S/. 222,4 millones, inferior en S/. 73,2 millones (-26,7 por ciento), por efecto de menores Gastos Corrientes y de Capital, tanto en el Gobierno Central, como en los municipios.

CUADRO Nº 16
GASTO PÚBLICO DEVENGADO POR NIVELES DE GOBIERNO 1/
(Miles de nuevos soles)

	Mayo			Enero – Mayo		
	2010	2011	Var. % 2/	2010	2011	Var. % 2/
Gobierno Central	12 487	21 233	65,0	123 100	90 194	-28,7
Gobierno Regional de Pasco	13 726	21 157	49,6	68 372	82 114	16,9
Gobiernos Locales (Municipios)	23 629	18 045	-25,9	104 113	50 094	-53,1
TOTAL	49 841	60 434	17,6	295 586	222 402	-26,7

1/ Gasto Devengado. Nivel de gasto que se asocia a la verificación del cumplimiento de las obligaciones, esto es la entrega del bien o prestación del servicio.

2/ Variación en términos reales.

Fuente: Ministerio de Economía y Finanzas - SIAF.

Elaboración: BCRP, Sucursal Huancayo.

Entre enero y mayo, del total del gasto público, el 41 por ciento fue ejecutado por el Gobierno Central, seguido del Gobierno

Regional (37 por ciento) y lo restante (22 por ciento) a cargo de los municipios.

GRÁFICO Nº 22
PARTICIPACIÓN DEL GASTO
(Enero – Mayo 2011)



GRÁFICO Nº 23
EVOLUCIÓN DEL GASTO PÚBLICO
(Miles de nuevos soles)



Elaboración: BCRP, Sucursal Huancayo.

Entre enero y mayo, del total del gasto público devengado, el 77,5 por ciento se destinó a Gastos Corrientes, los que disminuyeron en 16,8 por ciento, principalmente por los menores egresos del Gobierno Central (-28,8 por ciento) y de los municipios (-8,4 por ciento). Los Gastos de Capital, que significaron el 22,5 por ciento del total, disminuyeron en S/. 43,5 millones (-47,9 por ciento), debido a inferiores inversiones en el Gobierno Central y las municipalidades.

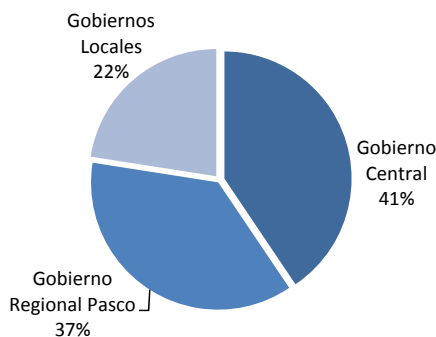
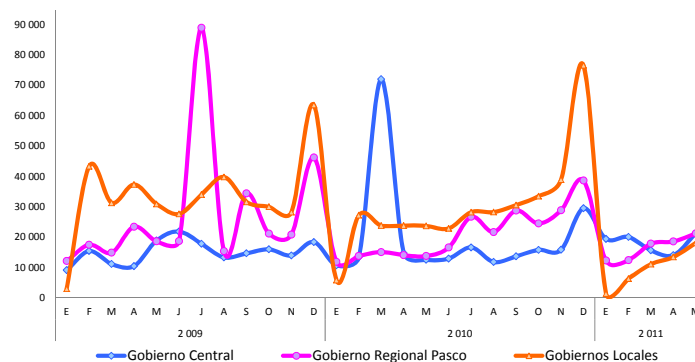
Los gastos por Servicios de la Deuda, ejecutados por los municipios, fueron nulos en lo que va del año.

GRÁFICO Nº 24
COMPOSICIÓN DEL GASTO PÚBLICO
(Enero – Mayo 2011)

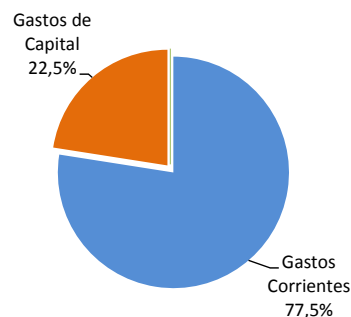

CUADRO Nº 17
GASTO PÚBLICO POR TIPO Y NIVELES DE GOBIERNO 1/
(Miles de nuevos soles)

	Mayo			Enero – Mayo		
	2010	2011	Var. % 2/	2010	2011	Var. % 2/
GASTOS CORRIENTES	30 056	42 430	37,0	201 551	172 294	-16,8
Gobierno Central	11 079	20 586	80,3	115 600	84 477	-28,8
Gobierno Regional	12 798	14 303	8,4	57 972	61 492	3,3
Gobiernos Locales	6 179	7 541	18,4	27 979	26 325	-8,4
GASTOS DE CAPITAL	19 695	18 004	-11,3	93 578	50 108	-47,9
Gobierno Central	1 408	646	-55,4	7 500	5 717	-25,8
Gobierno Regional	928	6 853	616,7	10 400	20 622	93,1
Gobiernos Locales	17 360	10 504	-41,3	75 677	23 769	-69,4
SERVICIO DE LA DEUDA	90	0	-100,0	457	0	-100,0
Gobiernos Locales	90	0	-100,0	457	0	-100,0
TOTAL	49 841	60 434	17,6	295 586	222 402	-26,7

1/ Gasto Devengado. Nivel de gasto que se asocia a la verificación del cumplimiento de las obligaciones, esto es la entrega del bien o prestación del servicio.

2/ Variación en términos reales.

Fuente: Ministerio de Economía y Finanzas - SIAF.

Elaboración: BCRP, Sucursal Huancayo.

Entre enero y mayo, por Genérica de Gasto, los menores Gastos Corrientes se explicaron por la reducción en las compras de Bienes y Servicios, al disminuir en S/. 38,9 millones (-43,2 por ciento). Respecto a los Gastos de

Capital, la contracción en S/. 43,5 millones se sustentó en la menor Adquisición de Activos No Financieros (inversiones) al caer en S/. 46,1 millones (-51,1 por ciento), en el Gobierno Central y los municipios.

CUADRO Nº 18
GASTO PÚBLICO POR GENÉRICA DE GASTO 1/
(Miles de nuevos soles)

	Mayo			Enero - Mayo		
	2010	2011	Var. % 2/	2010	2011	Var. % 2/
GASTOS CORRIENTES	30 056	42 430	37,0	201 551	172 294	-16,8
Personal y Obligaciones Sociales	14 092	17 082	17,6	66 546	80 280	17,5
Pensiones y Otras Prest. Sociales	6 193	6 061	-5,0	29 599	28 304	-6,9
Bienes y Servicios	7 621	16 905	115,2	93 236	54 382	-43,2
Donaciones y Transferencias	721	944	27,1	3 294	2 999	-11,3
Otros Gastos Corrientes	1 429	1 438	-2,3	8 876	6 329	-30,6
GASTOS DE CAPITAL	19 695	18 004	-11,3	93 578	50 108	-47,9
Adquisición de Activos No Financieros	19 391	17 998	-9,9	92 614	46 529	-51,1
Donaciones y Transferencias	246	6	-97,8	874	657	-26,8
Otros Gastos de Capital	58	0	-99,2	91	2 922	3 039,6
SERVICIO DE LA DEUDA	90	0	-100,0	457	0	-100,0
Servicio de la Deuda Pública	90	0	-100,0	457	0	-100,0
TOTAL	49 841	60 434	17,6	295 586	222 402	-26,7

1/ Gasto Devengado. Nivel de gasto que se asocia a la verificación del cumplimiento de las obligaciones, esto es la entrega del bien o prestación del servicio.

2/ Variación en términos reales.

Fuente: Ministerio de Economía y Finanzas - SIAF.

Elaboración: BCRP, Sucursal Huancayo.

3.3. Inversiones del Sector Público

En el mes, la Adquisición de Activos No Financieros (Inversiones) por el sector público sumó S/. 18,0 millones, inferior en S/. 1,4 millones (-9,9 por ciento), debido a menores obras en transporte, cultura y deporte, agropecuaria, energía y protección social.

Entre enero y mayo, lo devengado totalizó S/. 46,5 millones, menor en S/. 46,1

millones (-51,1 por ciento), explicado por la reducción de gastos en transporte, que disminuyó en S/. 14,1 millones (-57,4 por ciento), educación en S/. 5,7 millones (-35,7 por ciento), cultura y deporte en S/. 5,7 millones (-73,5 por ciento), y saneamiento en S/. 4,4 millones (-33,8 por ciento), entre los principales. El resultado fue influido por el menor gasto en los municipios (en S/. 52,3 millones), seguido del Gobierno Central (en S/. 4,0 millones).

CUADRO Nº 19
INVERSIONES DEL SECTOR PÚBLICO POR FUNCIONES 1/
(Miles de nuevos soles)

	Mayo			Enero - Mayo		
	2010	2011	Var. % 2/	2010	2011	Var. % 2/
03: Planeamiento y Contingencia	1 356	2 212	58,3	8 660	4 494	-49,5
04: Defensa y Seguridad Nacional	0	0	-	0	0	-
05: Orden Público y Seguridad	193	266	33,6	561	632	9,8
06: Justicia	25	2	-91,4	56	25	-56,4
07: Trabajo	0	0	-	0	0	-
08: Comercio	845	896	2,9	4 051	952	-77,1
09: Turismo	18	60	226,0	55	136	142,4
10: Agropecuaria	1 363	564	-59,9	4 907	2 581	-48,8
11: Pesca	0	0	-	36	0	-100,0
12: Energía	339	49	-86,1	1 489	261	-82,9
13: Minería	0	0	-	0	0	-
14: Industria	113	23	-79,9	777	84	-89,4
15: Transporte	5 634	4 007	-31,0	25 127	10 992	-57,4
16: Comunicaciones	65	7	-89,4	275	22	-92,1
17: Medio Ambiente	538	457	-17,6	2 248	1 086	-53,0
18: Saneamiento	2 561	3 162	19,8	13 892	9 448	-33,8
19: Vivienda y Desarrollo Urbano	46	198	319,0	1 033	492	-53,6
20: Salud	597	508	-17,5	2 549	1 318	-49,6
21: Cultura y Deporte	2 544	937	-64,3	7 808	2 121	-73,5
22: Educación	2 526	4 189	60,9	16 708	11 032	-35,7
23: Protección Social	628	461	-28,9	2 384	851	-65,2
24: Previsión Social	0	0	-	0	0	-
TOTAL	19 391	17 998	-9,9	92 614	46 529	-51,1
Gobierno Central	1 103	640	-43,7	6 536	2 505	-62,7
Gobierno Regional Pasco	928	6 853	616,7	10 400	20 622	93,1
Gobiernos Locales	17 360	10 504	-41,3	75 677	23 402	-69,9

1/ Gasto Devengado. Nivel de gasto que se asocia a la verificación del cumplimiento de las obligaciones, esto es la entrega del bien o prestación del servicio.

2/ Variación en términos reales.

Fuente: Ministerio de Economía y Finanzas - SIAF.

Elaboración: BCRP, Sucursal Huancayo.

**GRÁFICO Nº 25
PARTICIPACIÓN DE LAS INVERSIONES
(Enero – Mayo 2011)**

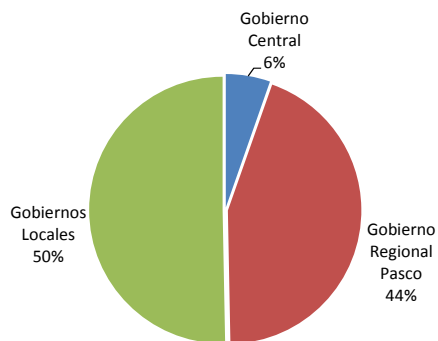

**GRÁFICO Nº 26
EVOLUCIÓN DE LAS INVERSIONES PÚBLICAS
(Miles de nuevos soles)**

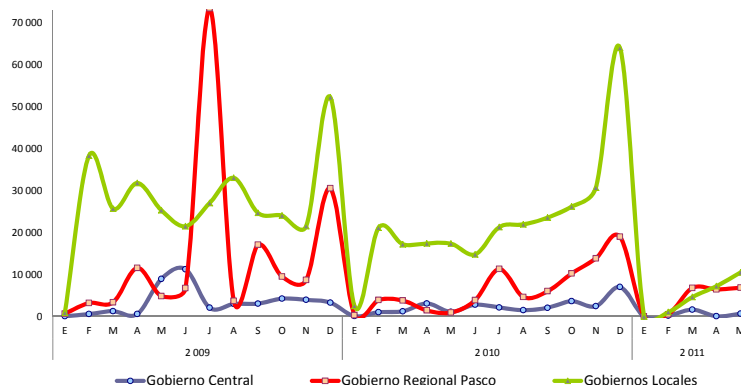

Elaboración: BCRP, Sucursal Huancayo.

De los S/. 46,5 millones invertidos en lo que va del año, el 50 por ciento fue ejecutado por los municipios, seguido del Gobierno Regional (44 por ciento) y el resto (6 por ciento) por el Gobierno Central.

Del total de inversión realizada, los 15 principales proyectos y/o programas fueron efectuados por el Gobierno Regional y los municipios, principalmente en los sectores transporte, saneamiento y educación.

**CUADRO Nº 20
PRINCIPALES INVERSIONES DEL SECTOR PÚBLICO: ENERO – MAYO 2011
(Miles de nuevos soles)**

PRINCIPALES PROYECTOS Y/O PROGRAMAS 1/	MONTO (Miles)	NIVEL GOBIERNO	SECTOR
Pavimentación de calles	1 889	Gob. Local	Transporte
Fortalecimiento institucional	1 455	Gob. Local	Planeamiento
Ampliación del sistema de agua potable y alcantarillado de Chipipata - Pasco	1 404	Gob. Regional	Saneamiento
Mejoramiento de la carretera Yanahuanca - Cerro de Pasco	1 298	Gob. Regional	Transporte
Construcción y mejoramiento de la carretera de Huachon - Huancabamba	1 200	Gob. Regional	Transporte
Construcción del laboratorio pedagógico de la sede central UNDAC	1 116	Gob. Central	Educación
Instalación y mej. del sistema de agua en diversos anexos de Chontabamba	1 077	Gob. Regional	Saneamiento
Instalación del sistema de alcantarillado C.P. menor Los Andes de Pucara - Pasco	970	Gob. Regional	Saneamiento
Ampliación del sistema de electrificación rural, del distrito de Pozuzo - Pasco	953	Gob. Regional	Saneamiento
Construcción de mercado municipal	944	Gob. Central	Comercio
Ampliación y mej. de la I.E. Ernesto Diez Canseco de Yanahuanca	923	Gob. Regional	Educación
Construcción de centros educativos	912	Gob. Regional	Educación
Mej. del sist. de agua, alcantarillado y tratamiento de aguas, S.P. Pillao - Pasco	882	Gob. Regional	Saneamiento
Mejoramiento de infraestructura y equip. del centro Mariscal Castilla, Cercado	841	Gob. Regional	Educación
Fortalec. de la gerencia de infraestructura y obras, Mun. S. Francisco, Yarusyacan	828	Gob. Regional	Planeamiento
Otros	29 836		
TOTAL GASTO DEVENGADO EN INVERSIÓN PÚBLICA	46 529		

1/ Gasto Devengado. Nivel de gasto que se asocia a la verificación del cumplimiento de las obligaciones, esto es la entrega del bien o prestación del servicio.

Fuente: Ministerio de Economía y Finanzas - SIAF.

Elaboración: BCRP, Sucursal Huancayo.

IV. MONEDA Y CRÉDITO

4.1 Depósitos del Sistema Financiero

El total de depósitos del Sistema Financiero en mayo totalizó S/. 352,2 millones, menor en S/. 54 miles (-3,0 por ciento), respecto de mayo de 2010. Aumentó en las Empresas Bancarias y de Microfinanzas, y se redujo en el Banco de la

Nación (-18,7 por ciento). Del total depositado en el Sistema Financiero, el 57,3 por ciento correspondió a las Empresas Bancarias y de Microfinanzas, y el resto (42,7 por ciento) al Banco de la Nación.

CUADRO Nº 21
DEPÓSITOS DEL SISTEMA FINANCIERO
(Miles de nuevos soles)

	Abril	Mayo		VARIACIÓN % 1/	
	2011	2010	2011	May.11 / Abr.11	May.11 / May.10
I. Empresas Bancarias	178 978	147 507	167 673	-6,3	10,3
II. Instituciones de Microfinanzas	33 358	25 137	34 076	2,2	31,5
Empresas Financieras	1 194	721	1 338	12,1	80,1
Cajas Municipales	32 164	24 415	32 738	1,8	30,1
Total Bancarias y Microfinancieras	212 336	172 643	201 749	-5,0	13,4
III. Banco de la Nación	151 164	179 653	150 493	-0,4	-18,7
Total Sistema Financiero (I + II + III)	363 500	352 296	352 242	-3,1	-3,0
En moneda nacional (MN)	323 011	310 830	310 086	-4,0	-3,2
En moneda extranjera (ME)	40 489	41 466	42 156	4,1	-1,4

1/ Variación en valores reales.

Fuente: Superintendencia de Banca y Seguros (SBS).

Elaboración: BCRP, Sucursal Huancayo.

En el total de depósitos, los de moneda nacional disminuyeron en 3,2 por ciento, mientras que su par en moneda extranjera lo hizo en 1,4 por ciento.

El ratio de dolarización en los depósitos del total del Sistema Financiero alcanzó 12,0 por ciento, mayor en 0,2 puntos porcentuales, respecto al registro de mayo 2010.

GRÁFICO Nº 27
PASCO: EVOLUCIÓN EN LOS DEPÓSITOS
(En millones de nuevos soles)

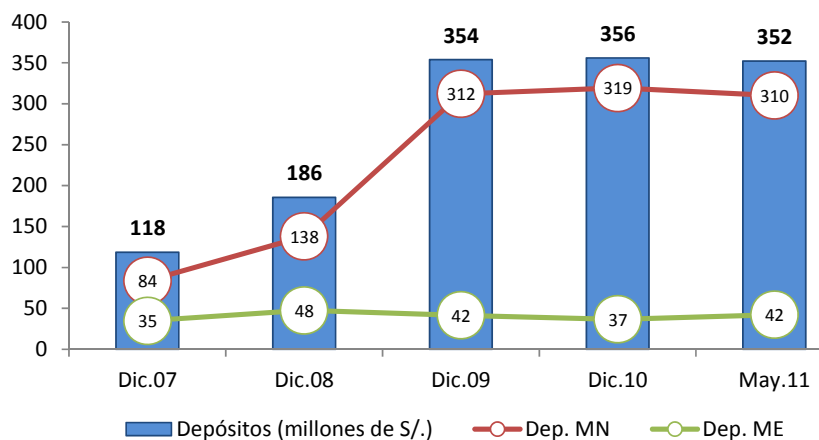

Elaboración: BCRP, Sucursal Huancayo.

Depósitos en Empresas Bancarias y de Microfinanzas

Al término del mes, los saldos depositados en las Empresas Bancarias y de Microfinanzas totalizaron S/. 201,7 millones, mayor en S/. 29,1 millones (13,4 por ciento en términos reales), como respuesta de los mayores recaudos por las Empresas Bancarias, que aumentó en S/. 20,2 millones (10,3 por ciento), y de las Entidades de Microfinanzas en S/. 8,9 millones (31,5 por ciento).

Microfinanzas, se incrementaron en S/. 28,4 millones (18,0 por ciento), mientras que su par en moneda extranjera aumentó nominalmente en S/. 690 miles, pero se redujo en términos reales en 1,4 por ciento. Con este resultado, el ratio de dolarización en los depósitos de las Empresas Bancarias y de Microfinanzas alcanzó 20,9 por ciento, menor en 3,1 puntos porcentuales respecto de lo registrado en mayo de 2010.

Por tipo de moneda, los depósitos en moneda nacional de las Empresas Bancarias y de

GRÁFICO Nº 28
DEPÓSITOS EN LAS EMPRESAS BANCARIAS Y DE MICROFINANZAS
(Variaciones porcentuales reales 1/)

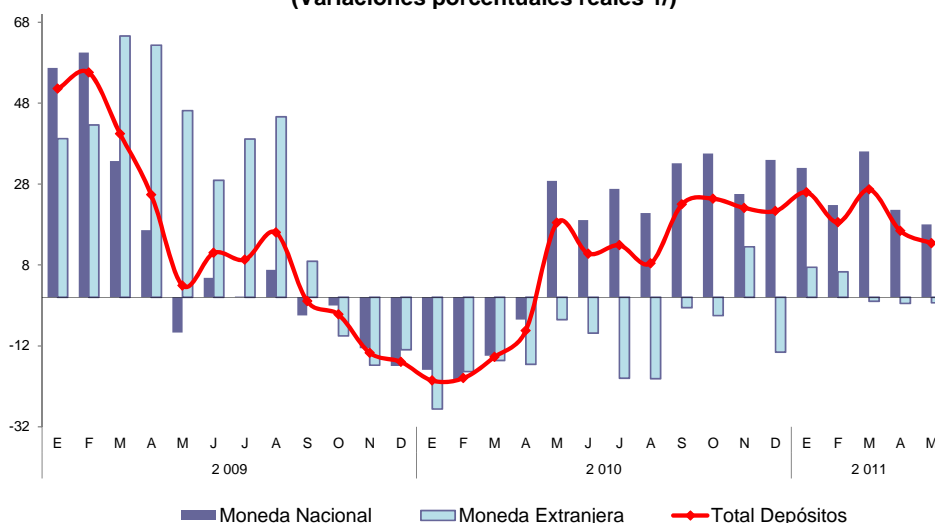

1/ Respecto a similar mes del año anterior.
Elaboración: BCRP, Sucursal Huancayo.

En las Empresas Bancarias y de Microfinanzas, los depósitos en ahorro representaron el 50,5 por ciento del total de captaciones, seguido de los depósitos a plazo (31,8 por ciento).

Respecto de mayo de 2010, el mayor crecimiento se observó en los depósitos a plazo (22,7 por ciento), seguido de los depósitos en ahorro (14,5 por ciento).

CUADRO Nº 22
DEPÓSITOS POR TIPO EN LAS EMPRESAS BANCARIAS Y DE MICROFINANZAS
(Miles de nuevos soles)

	Abril	Mayo		VARIACIÓN % 1/	
	2011	2010	2011	May.11 / Abr.11	May.11 / May.10
Depósitos a la Vista	39 611	35 704	35 813	-9,6	-2,7
Depósitos en Ahorro	112 601	86 269	101 851	-9,5	14,5
Depósitos a Plazo	60 125	50 670	64 085	6,6	22,7
TOTAL	212 336	172 643	201 749	-5,0	13,4

1/ Variación en valores reales.
Fuente: Superintendencia de Banca y Seguros (SBS).

En el total de depósitos de las Empresas Bancarias y de Microfinanzas, destacó la participación del Banco de Crédito con 38,2 por ciento del mercado, seguido del Banco Continental (37,2 por ciento).

CUADRO Nº 23
PARTICIPACIÓN EN LOS DEPÓSITOS EN LAS EMPRESAS BANCARIAS Y MICROFINANCIERAS

	MAYO		
	Miles de S/.	Mes (%)	Acumulado (%)
Crédito	77 157	38,2	38,2
Continental	74 962	37,2	75,4
CMAC Huancayo	26 850	13,3	88,7
Interbank	15 513	7,7	96,4
CMAC Maynas	5 887	2,9	99,3
CrediScotia	704	0,3	99,67
Financiera Confianza	634	0,31	99,98
Financiero	40	0,02	100,0
TOTAL	201 749	100,0	

Fuente: Superintendencia de Banca y Seguros (SBS).
Elaboración: BCRP, Sucursal Huancayo.

4.2. Crédito del Sistema Financiero

El total de créditos del Sistema Financiero en mayo alcanzó S/. 274,5 millones, superior en S/. 62,7 millones (25,7 por ciento) que los saldos de mayo de 2010, hecho que se explicó por los mayores montos colocados por el Banco de la Nación, empresas Bancarias e Instituciones de

Microfinanzas. Del total de créditos del Sistema Financiero, el 89,5 por ciento correspondió a las Empresas Bancarias y de Microfinanzas, y el resto al Banco de la Nación (10,5 por ciento).

CUADRO Nº 24
CRÉDITO DEL SISTEMA FINANCIERO
(Miles de nuevos soles)

	Abril	Mayo		VARIACIÓN % 1/	
	2011	2010	2011	May.11 / Abr.11	May.11 / May.10
I. Empresas Bancarias	153 821	126 225	159 419	3,7	22,5
II. Instituciones de Microfinanzas	85 188	61 737	86 119	1,1	35,3
Empresas Financieras	34 716	21 993	34 701	0,0	53,1
Cajas Municipales	49 003	39 743	49 951	2,0	21,9
Edpymes	1 469	0	1 467	-0,1	-
Total Bancarias y Microfinancieras	239 009	187 962	245 538	2,8	26,7
III. Banco de la Nación	28 953	23 851	28 953	0,0	17,8
Total Sistema Financiero (I+II+III)	267 962	211 813	274 491	2,5	25,7
En moneda nacional (MN)	221 110	169 160	226 798	2,6	30,1
En moneda extranjera (ME)	46 852	42 653	47 693	1,8	8,5

1/ Variación en valores reales.

Fuente: Superintendencia de Banca y Seguros (SBS).

Elaboración: BCRP, Sucursal Huancayo.

En el total de créditos, los captados en moneda nacional aumentaron en 30,1 por ciento, en tanto que su par en moneda extranjera creció en 8,5 por ciento.

El ratio de dolarización en los créditos del total del Sistema Financiero alcanzó 17,4 por ciento, menor en 2,8 puntos porcentuales respecto a lo registrado en mayo de 2010.

GRÁFICO Nº 29
PASCO: EVOLUCIÓN EN LOS CRÉDITOS
(Miles de nuevos soles)

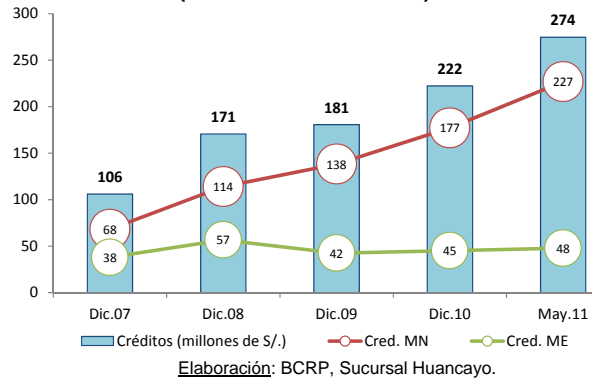

Crédito de las Empresas Bancarias y de Microfinanzas

En mayo, los saldos colocados por las Empresas Bancarias y de Microfinanzas sumaron S/. 245,5 millones, superior en S/. 57,6 millones (26,7 por ciento en términos reales) a los de mayo 2010, ante los mayores créditos concedidos por las Empresas Bancarias en S/. 33,2 millones (22,5 por ciento) y Entidades de Microfinanzas en S/. 24,4 millones (35,3 por ciento). En las microfinancieras, los préstamos de las Empresas Financieras crecieron en S/. 12,7 millones (53,1 por ciento) y de las Cajas Municipales en S/. 10,2 millones (21,9 por ciento).

Las Empresas Bancarias colocaron el 64,9 por ciento del total otorgado por las Empresas Bancarias y de Microfinanzas, explicando su

participación por su mayor cobertura de mercado, seguido de las Cajas Municipales, con 20,3 por ciento del mercado, y las Financieras con 14,1 por ciento de participación.

Por tipo de moneda, los créditos en moneda nacional de las Empresas Bancarias y de Microfinanzas aumentaron en S/. 52,5 millones (32,1 por ciento de variación real); en tanto que su par en moneda extranjera creció en S/. 5,0 millones (8,5 por ciento). Con este resultado, el ratio de dolarización en los créditos de las Empresas Bancarias y de Microfinanzas alcanzó 19,4 por ciento, menor en 3,3 puntos porcentuales respecto de lo alcanzado en mayo de 2010.

GRÁFICO Nº 30
CRÉDITO DE LAS EMPRESAS BANCARIAS Y DE MICROFINANZAS 1/
(Variaciones porcentuales reales 2/)

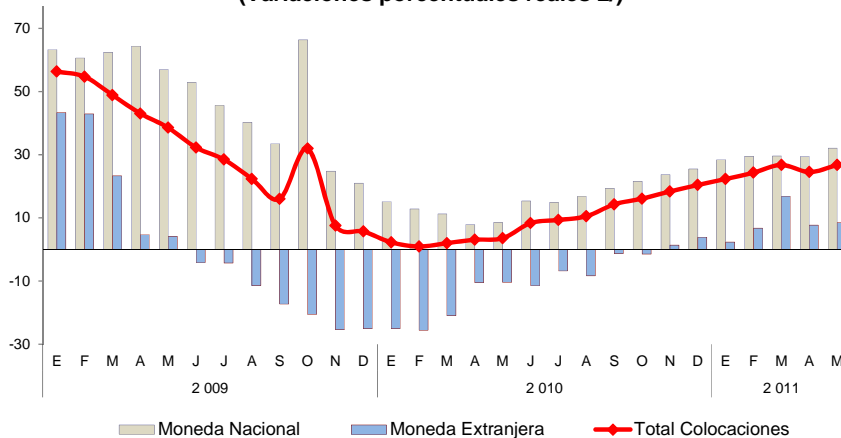

1/ Total Colocaciones sin incluir al Banco de la Nación.

2/ Respecto a similar mes del año anterior.

Fuente: Superintendencia de Banca y Seguros (SBS).

Elaboración: BCRP, Sucursal Huancayo.

Los mayores saldos colocados correspondieron a los créditos para consumo (50,9 por ciento del total) y créditos a pequeñas y micro empresas (28,0 por ciento).

Similarmente, los mayores incrementos se observaron en los créditos de consumo (55,7 por ciento) y para pequeñas y micro empresas (51,3 por ciento).

CUADRO Nº 25
CRÉDITO DE LAS EMPRESAS BANCARIAS Y
DE MICROFINANZAS POR TIPO 1/
(Miles de nuevos soles)

	Var. % 2/	Part. %
	May.11 / May.10	Mayo 2011
Créditos Comerciales	-36,2	13,4
Créditos Consumo	55,7	50,9
Créditos Hipotecarios	24,1	7,8
Créditos MES 3/	51,3	28,0
TOTAL	26,7	100,0

1/ Sólo considera principales tipos de créditos.

2/ Variación en valores reales.

3/ Crédito a la pequeña y micro empresa.

Fuente: Superintendencia de Banca y Seguros (SBS).

Elaboración: BCRP, Sucursal Huancayo.

En el total de créditos de las Empresas Bancarias y de Microfinanzas, destacó la mayor participación del Banco Continental

(37,3 por ciento), seguido del Banco de Crédito (21,1 por ciento).

CUADRO Nº 26
PARTICIPACIÓN EN LOS CRÉDITOS DE LAS EMPRESAS
BANCARIAS Y DE MICROFINANZAS

	MAYO		
	Miles de S/.	Mes (%)	Acumulado (%)
Continental	91 522	37,3	37,3
Crédito	51 710	21,1	58,3
CMAC Huancayo	42 108	17,1	75,5
CrediScotia	17 614	7,2	82,7
Interbank	16 187	6,6	89,2
Financiera Confianza	14 986	6,1	95,4
CMAC Maynas	7 844	3,2	98,5
Financiera Efectiva	1 671	0,7	99,2
Edpyme Solidaridad	1 467	0,6	99,8
Financiera TFC	428	0,2	100,0
TOTAL	245 538	100,0	

Fuente: Superintendencia de Banca y Seguros (SBS).

Elaboración: BCRP, Sucursal Huancayo.

Al finalizar mayo, los saldos colocados (créditos) por las Empresas Bancarias y de Microfinanzas superan a las captaciones (depósitos) en S/. 43,8 millones, por lo cual el

ratio de intermediación financiera departamental (créditos/depósitos) fue de 1,22 puntos, mayor en 0,13 puntos respecto de su similar de mayo de 2010 (1,09 puntos).

GRÁFICO Nº 31
DEPÓSITOS Y COLOCACIONES DEL SISTEMA FINANCIERO
SIN CONSIDERAR AL BANCO DE LA NACIÓN
(Miles de nuevos soles)

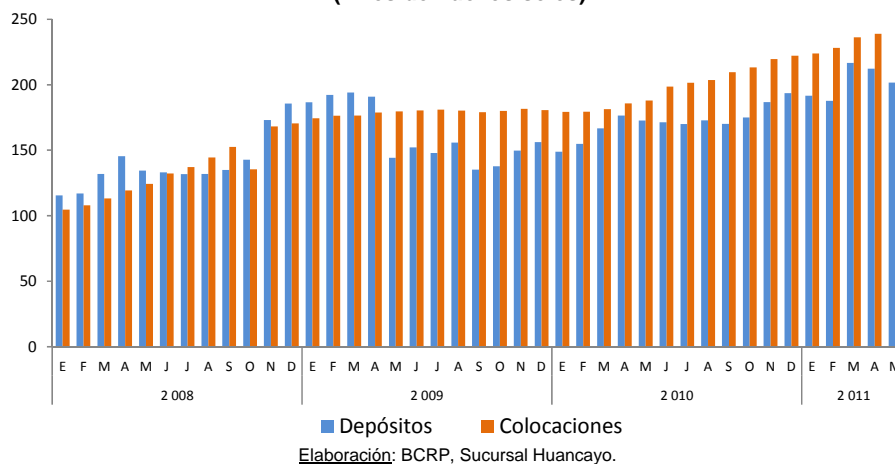

De acuerdo a la SBS, la morosidad del sistema financiero departamental alcanzó 1,8 por ciento, menor en 0,6 puntos porcentuales respecto de su similar de mayo de 2010. El mayor ratio de morosidad se observó en las recientes Edpymes

(5,7 por ciento), seguido de las Cajas Municipales (3,3 por ciento), observándose la menor morosidad en el Banco de la Nación (0,4 por ciento).

CUADRO Nº 27
MOROSIDAD EN EL SISTEMA FINANCIERO 1/
(En porcentaje de las colocaciones brutas)

	MAYO		Variación
	2010	2011 3/	
I. Empresas Bancarias	2,1	1,5	-0,6
II. Instituciones de Microfinanzas			
Empresas Financieras	1,9	2,0	0,1
Cajas Municipales	5,0	3,3	-1,7
Edpymes	-	5,7	-
III. Banco de la Nación 2/	0,5	0,4	-0,1
TOTAL	2,4	1,8	-0,6

1/ Morosidad = (créditos vencidos + créditos en cobranza judicial) / colocaciones brutas.

2/ Sólo considera los créditos de consumo.

3/ Preliminar

Fuente: Superintendencia de Banca y Seguros (SBS).

Elaboración: BCRP, Sucursal Huancayo.

4.3. Créditos al Sector Micro Financiero

En mayo, el crédito otorgado por las Instituciones de Microfinanzas totalizó S/. 86,1 millones, incrementándose en S/. 24,4 millones (35,3 por ciento de variación real)

respecto de su similar de mayo 2010. Los créditos fueron canalizados principalmente por la Caja Huancayo, seguido de las Financieras CrediScotia y Confianza.

CUADRO N° 28
CRÉDITO DE LAS INSTITUCIONES DE MICROFINANZAS
(Miles de nuevos soles)

INSTITUCIONES	MAYO		
	2010	2011	Var. % 1/
CMAC Huancayo	33 712	42 108	21,2
Financiera CrediScotia	10 721	17 614	59,4
Financiera Confianza	10 002	14 986	45,4
CMAC Maynas	6 031	7 844	26,2
Financiera Efectiva	722	1 671	124,5
Edpyme Solidaridad		1 467	-
Financiera TFC	548	428	-24,1
TOTAL	61 737	86 119	35,3

1/ Variación en valores reales.

Fuente: Superintendencia de Banca y Seguros (SBS).

Elaboración: BCRP, Sucursal Huancayo.

INFORMACIÓN ESTADÍSTICA

ANEXO 1

PASCO: PRODUCCIÓN AGROPECUARIA
(T.M.)

CULTIVOS	2 010									2 011					CULTIVOS	
	ENE - MAY	MAY	JUN	JUL	AGO	SET	OCT	NOV	DIC	ENE	FEB	MAR	ABR	MAY		ENE - MAY
TOTAL AGRÍCOLA	294 148	61 717	63 663	49 781	43 215	46 020	42 119	43 574	45 146	46 872	52 628	74 267	86 801	108 310	368 878	TOTAL AGRÍCOLA
Consumo Humano	157 091	30 726	31 108	20 658	12 272	16 787	14 843	16 913	19 278	23 474	25 807	32 567	41 594	59 064	182 506	Consumo Humano
Arroz Cáscara	1 773	48	0	158	345	128	35	17	500	225	718	357	348	108	1 756	Arroz Cáscara
Arveja Grano Verde	657	417	456	376	124	0	0	0	0	9	185	137	100	251	681	Arveja Grano Verde
Caigua	159	36	37	37	36	33	49	37	23	48	24	24	24	24	144	Caigua
Cebada Grano	0	0	23	369	0	0	0	0	0	0	0	0	0	0	0	Cebada Grano
Frijol Grano Seco	127	31	143	117	102	95	64	7	72	63	96	0	14	18	159	Frijol Grano Seco
Granadilla	3 171	575	659	878	769	751	688	981	855	555	791	1 076	851	859	4 132	Granadilla
Haba Grano Verde	1 906	441	248	16	0	72	40	16	0	378	649	561	614	259	2 460	Haba Grano Verde
Haba Grano Seco	30	30	524	439	0	0	0	0	0	0	0	0	0	0	0	Haba Grano Seco
Maíz Amiláceo	54	54	592	982	5	0	0	0	0	0	0	0	0	0	96	Maíz Amiláceo
Maíz Choclo	5 625	4 617	792	0	0	0	0	10	0	416	841	486	682	3 792	6 216	Maíz Choclo
Mandarina	167	134	98	70	26	0	13	0	12	6	6	16	38	116	182	Mandarina
Naranja + Tangelo	890	460	605	293	34	14	18	26	17	4	17	147	189	304	661	Naranja + Tangelo
Oca	653	461	2 953	148	0	0	0	0	0	0	0	0	208	524	732	Oca
Olluco	1 110	795	3 000	451	50	0	0	0	0	0	0	16	278	616	910	Olluco
Palto	1 434	154	128	71	20	25	21	63	120	231	364	456	319	148	1 518	Palto
Papa	78 086	11 806	7 577	3 267	593	1 522	621	1 272	3 540	11 345	12 181	17 522	23 693	37 459	102 190	Papa
Papaya	273	60	61	61	91	82	73	93	70	89	67	110	59	71	396	Papaya
Piña	1 426	322	176	215	206	266	151	208	178	259	155	173	196	174	956	Piña
Plátano	37 763	5 696	7 432	7 490	5 022	8 304	8 041	8 162	8 591	6 857	6 790	8 506	7 817	7 094	37 063	Plátano
Trigo	0	0	0	541	0	0	0	0	0	0	0	0	0	0	0	Trigo
Yuca	18 403	3 783	4 390	3 090	4 320	5 028	4 783	5 612	4 964	2 668	2 464	2 155	4 712	5 780	17 759	Yuca
Zapallo	1 645	358	440	542	440	372	136	302	220	223	302	442	698	758	2 423	Zapallo
Otros Consumo Humano	1 750	449	774	1 047	90	96	111	108	116	99	158	384	755	636	2 032	Otros Consumo Humano
Consumo Industrial	8 642	2 153	3 741	3 200	2 476	1 730	1 015	801	1 980	1 563	2 472	1 540	1 871	2 509	9 956	Consumo Industrial
Algodón	0	0	0	0	0	0	0	0	0	0	0	0	0	0	0	Algodón
Achote	0	0	0	104	269	556	229	4	2	0	2	0	0	0	0	Achote
Cacao	27	8	7	29	36	30	31	36	58	4	2	30	17	25	79	Cacao
Café	1 456	1 300	3 071	1 713	462	5	0	0	0	0	0	274	683	1 173	2 130	Café
Maíz Amarillo Duro	3 203	13	26	743	960	378	62	49	747	652	1 551	236	132	180	2 751	Maíz Amarillo Duro
Pijuayo	1 257	130	90	55	270	253	194	234	580	254	259	309	373	294	1 489	Pijuayo
Rocoto	2 660	682	548	526	454	508	500	435	545	653	658	690	666	812	3 478	Rocoto
Yacon	40	20	0	30	25	0	0	44	48	0	0	0	0	25	25	Yacon
Consumo Animal	128 415	28 838	28 814	25 923	28 468	27 504	26 260	25 860	23 888	21 834	24 349	40 160	43 336	46 737	176 416	Consumo Animal
Alfalfa	791	177	187	342	329	234	65	82	86	76	81	138	166	179	641	Alfalfa
Avena Forrajera	205	205	168	396	260	242	109	0	0	0	0	0	0	242	242	Avena Forrajera
Pasto Braquearia	85 780	19 980	18 580	15 760	17 760	17 985	16 905	16 620	14 664	11 878	14 580	27 302	29 628	31 837	115 225	Pasto Braquearia
Pasto Dactylis	1 435	480	591	353	395	247	167	113	115	122	106	213	264	339	1 043	Pasto Dactylis
Rye Grass	1 747	853	652	383	489	234	180	161	94	146	135	282	285	414	1 263	Rye Grass
Pasto Setaria	37 770	7 100	8 395	8 550	9 027	8 507	8 779	8 820	8 855	9 561	9 980	12 142	12 895	13 575	57 563	Pasto Setaria
Trebol	687	242	242	140	207	56	56	64	74	51	57	82	99	151	440	Trebol
TOTAL PECUARIO	12 372,1	2 248,5	2 207,7	2 171,0	2 110,9	2 049,0	2 131,1	2 321,1	2 288,5	2 657,6	2 586,6	2 437,4	2 300,2	2 471,8	12 453,5	TOTAL PECUARIO
Carne	3 272,4	692,4	737,2	712,0	724,3	635,8	656,5	716,7	759,6	719,3	624,3	700,2	704,2	733,0	3 481,0	Carne
Carne de Alpaca	54,9	12,8	13,1	12,7	13,0	13,2	13,8	15,7	17,2	13,0	9,9	11,9	13,2	13,6	61,5	Carne de Alpaca
Carne de Ave	61,8	12,4	15,0	14,6	15,8	13,9	14,3	14,3	15,6	36,3	36,3	37,5	37,4	17,0	164,5	Carne de Ave
Carne de Caprino	7,1	1,8	2,0	2,0	2,0	1,8	2,2	2,6	2,9	1,2	1,2	1,5	1,6	2,3	7,7	Carne de Caprino
Carne de Llama	32,6	6,9	7,2	7,9	7,9	6,5	7,6	9,3	9,6	7,7	5,0	7,1	7,2	8,2	35,2	Carne de Llama
Carne de Ovino	822,8	189,3	188,0	173,0	147,6	106,8	118,2	147,9	154,2	166,1	130,0	161,7	174,5	185,0	817,3	Carne de Ovino
Carne de Porcino	869,9	183,1	179,0	177,8	187,6	182,1	188,3	202,6	234,1	180,2	166,6	173,7	185,0	201,9	907,4	Carne de Porcino
Carne de Vacuno	1 423,4	286,0	332,9	323,9	350,3	311,5	312,2	324,3	326,0	314,8	275,3	306,8	285,3	305,0	1 487,4	Carne de Vacuno
Leche	7 728,5	1 542,8	1 457,6	1 446,0	1 373,6	1 400,2	1 458,1	1 522,7	1 486,6	1 503,5	1 576,3	1 499,0	1 583,6	1 725,4	7 887,8	Leche
Huevos	60,1	13,2	12,9	13,0	13,0	13,0	13,0	13,1	13,5	11,1	11,3	12,5	12,4	13,4	60,7	Huevos
Lana de Ovino	1 311,1	0,0	0,0	0,0	0,0	0,0	0,0	0,0	0,0	423,7	374,7	225,7	0,0	0,0	1 024,1	Lana de Ovino
Fibra	0,0	0,0	0,0	0,0	0,0	0,0	3,5	68,7	28,8	0,0	0,0	0,0	0,0	0,0	0,0	Fibra
Fibra de Alpaca	0,0	0,0	0,0	0,0	0,0	0,0	3,5	63,1	22,8	0,0	0,0	0,0	0,0	0,0	0,0	Fibra de Alpaca
Fibra de Llama	0,0	0,0	0,0	0,0	0,0	0,0	0,0	5,6	6,1	0,0	0,0	0,0	0,0	0,0	0,0	Fibra de Llama

Fuente: Dirección Regional de Agricultura - Pasco.
Elaboración: BCRP, Sucursal Huancayo.

ANEXO 2

PASCO: SUPERFICIE SEMBRADA
(En hectáreas)

CULTIVOS	2009-2010				2010-2011										CULTIVOS		
	AGO - MAY	MAY	JUN	JUL	AGO	SET	OCT	NOV	DIC	ENE	FEB	MAR	ABR	MAY		AGO - MAY	
CONSUMO HUMANO	22 788	869	741	804	5 443	6 922	4 383	1 717	724	855	948	1 223	1 067	907	24 189	CONSUMO HUMANO	
Arroz Cáscara	1 910	20	15	10	385	710	505	110	220	185	225	173	89	89	2 691	Arroz Cáscara	
Arveja Grano Verde	392	0	0	0	10	49	25	0	0	12	149	270	86	0	601	Arveja Grano Verde	
Caigua	44	2	5	5	2	5	5	8	3	3	6	6	5	11	54	Caigua	
Cebada Grano	244	0	0	0	0	0	0	4	29	152	104	0	0	0	289	Cebada Grano	
Frejol Grano Seco	448	104	18	12	50	108	85	16	0	10	46	89	86	79	569	Frejol Grano Seco	
Granadilla	359	35	31	17	0	28	15	37	30	20	40	43	44	37	294	Granadilla	
Haba Grano Verde	422	0	0	0	88	201	100	5	0	15	6	7	6	0	428	Haba Grano Verde	
Haba Grano Seco	592	0	0	0	150	370	155	7	0	0	0	0	0	0	682	Haba Grano Seco	
Maíz Amiláceo	1 264	0	0	0	112	421	546	87	0	0	0	0	0	0	1 166	Maíz Amiláceo	
Maíz Choclo	590	0	0	0	57	302	178	59	6	0	0	0	0	0	602	Maíz Choclo	
Mandarina	0	0	0	0	0	0	0	0	0	0	0	0	0	0	0	0	Mandarina
Naranja + tangelo	0	0	0	0	0	0	0	0	0	0	0	0	0	0	0	0	Naranja + tangelo
Oca	523	0	0	0	179	212	29	0	0	0	0	0	0	0	420	Oca	
Olluco	645	0	0	0	399	306	43	0	0	0	0	0	0	0	748	Olluco	
Palto	2	0	0	0	0	0	0	0	4	0	1	0	0	0	5	Palto	
Papa	9 618	13	86	376	3 290	3 070	1 612	381	3	0	107	237	151	8	8 859	Papa	
Papaya	3	0	0	0	0	0	2	5	2	0	0	0	1	3	13	Papaya	
Piña	20	0	0	0	0	0	1	3	2	0	0	0	0	0	6	Piña	
Plátano	776	43	45	30	20	26	108	78	75	23	34	36	77	93	570	Plátano	
Trigo	373	0	0	0	0	0	0	0	78	172	96	0	0	0	346	Trigo	
Yuca	3 568	639	510	327	604	931	828	674	118	115	40	83	371	487	4 251	Yuca	
Zapallo	213	9	26	20	35	52	20	15	1	13	17	21	13	13	200	Zapallo	
Otros Consumo Humano	782	4	5	7	62	131	126	228	153	135	77	258	138	87	1 395	Otros Consumo Humano	
CONSUMO INDUSTRIAL	5 136	51	22	16	668	1 247	1 013	445	106	90	425	737	487	165	5 383	CONSUMO INDUSTRIAL	
Algodón	0	0	0	0	0	0	0	0	0	0	0	0	0	0	0	0	Algodón
Achiote	1 022	0	0	0	0	40	60	0	0	0	0	0	0	0	100	Achiote	
Cacao	65	0	0	0	0	0	5	4	4	0	0	0	4	52	69	Cacao	
Café	11	0	0	0	5	0	30	150	90	62	55	252	130	80	854	Café	
Maíz Amarillo Duro	3 912	41	22	16	663	1 207	904	282	0	0	360	470	340	9	4 235	Maíz Amarillo Duro	
Pijuayo	0	0	0	0	0	0	0	0	0	0	0	0	0	0	0	Pijuayo	
Rocoto	119	9	0	0	0	0	14	9	12	25	10	12	13	24	119	Rocoto	
Yacon	7	1	0	0	0	0	0	0	0	3	0	3	0	0	6	Yacon	
CONSUMO ANIMAL	424	0	0	0	79	970	1 235	1 280	1 137	302	295	655	630	395	6 978	CONSUMO ANIMAL	
Alfalfa	117	0	0	0	0	0	0	0	0	0	0	0	0	0	0	0	Alfalfa
Avena Forrajera	129	0	0	0	79	0	0	10	37	32	0	0	0	0	158	Avena Forrajera	
Braquearia	0	0	0	0	0	670	935	950	790	260	280	625	620	370	5 500	Braquearia	
Dactylis	61	0	0	0	0	0	0	0	0	0	0	0	0	0	0	0	Dactylis
Rye Grass	69	0	0	0	0	0	0	0	0	0	0	0	0	0	0	0	Rye Grass
Setarea	0	0	0	0	0	300	300	320	310	10	15	30	10	25	1 320	Setarea	
Trebol	48	0	0	0	0	0	0	0	0	0	0	0	0	0	0	0	Trebol
TOTAL	28 348	920	763	820	6 190	9 139	6 631	3 442	1 967	1 247	1 668	2 615	2 184	1 467	36 550	TOTAL	

Fuente: Dirección Regional de Agricultura - Pasco.

Elaboración: BCRP, Sucursal Huancayo.

ANEXO 3

PASCO: SUPERFICIE COSECHADA
(En hectáreas)

CULTIVOS	2 010										2 011					CULTIVOS	
	ENE - MAY	MAY	JUN	JUL	AGO	SET	OCT	NOV	DIC	ENE	FEB	MAR	ABR	MAY	ENE - MAY		
CONSUMO HUMANO	22 242	12 309	3 547	2 876	791	777	548	631	1 144	1 272	1 751	2 003	2 614	13 076	20 716	CONSUMO HUMANO	
Arroz Cáscara	1 170	30	0	105	230	85	25	12	333	160	540	270	255	90	1 315	Arroz Cáscara	
Arveja Grano Verde	159	99	108	94	31	0	0	0	0	2	29	21	13	60	125	Arveja Grano Verde	
Caigua	23	5	5	5	5	5	7	5	3	7	3	3	3	3	19	Caigua	
Cebada Grano	0	0	13	231	0	0	0	0	0	0	0	0	0	0	0	Cebada Grano	
Frejol Grano Seco	87	22	98	79	68	61	41	4	48	42	64	0	11	15	132	Frejol Grano Seco	
Granadilla	1 298	1 298	0	0	0	0	0	0	0	0	0	0	0	1 298	1 298	Granadilla	
Haba Grano Verde	369	117	35	2	0	9	5	2	0	52	87	87	101	34	361	Haba Grano Verde	
Haba Grano Seco	15	15	335	242	0	0	0	0	0	42	0	0	0	0	42	Haba Grano Seco	
Maíz Amiláceo	35	35	412	812	5	0	0	0	0	0	0	0	0	60	60	Maíz Amiláceo	
Maíz Choclo	539	357	51	0	0	0	0	1	0	69	96	68	84	231	548	Maíz Choclo	
Mandarina	37	37	0	0	0	0	0	0	0	0	0	0	0	37	37	Mandarina	
Naranja + tangelo	173	173	0	0	0	0	0	0	0	0	0	0	0	173	173	Naranja + tangelo	
Oca	98	74	410	15	0	0	0	0	0	0	0	0	26	69	95	Oca	
Olluco	157	122	439	44	5	0	0	0	0	0	0	2	29	73	104	Olluco	
Palto	253	253	0	0	0	0	0	0	0	0	0	0	0	253	253	Palto	
Papa	8 200	1 388	966	252	61	177	63	123	333	663	689	1 323	1 622	2 251	6 548	Papa	
Papaya	58	58	0	0	0	0	0	0	0	0	0	0	0	58	58	Papaya	
Piña	234	234	0	0	0	0	0	0	0	0	0	0	0	234	234	Piña	
Plátano	7 483	7 483	0	0	0	0	0	0	0	0	0	0	0	7 483	7 483	Plátano	
Trigo	0	0	0	373	0	0	0	0	0	0	0	0	0	0	0	0	Trigo
Yuca	1 512	312	363	255	358	417	397	465	412	221	204	179	392	478	1 474	Yuca	
Zapallo	90	19	20	54	22	17	6	14	11	10	16	25	44	41	136	Zapallo	
Otros C. Humano	252	178	292	313	6	6	4	5	4	4	23	25	34	135	221	Otros C. Humano	
CONSUMO INDUSTRIAL	12 203	10 091	17	496	639	243	35	29	497	428	1 058	142	76	10 185	11 889	CONSUMO INDUSTRIAL	
Algodón	34	34	0	0	0	0	0	0	0	0	0	0	0	34	34	Algodón	
Achiote	1 008	1 008	0	0	0	0	0	0	0	0	0	0	0	1 008	1 008	Achiote	
Cacao	262	262	0	0	0	0	0	0	0	0	0	0	0	262	262	Cacao	
Café	7 709	7 709	0	0	0	0	0	0	0	0	0	0	0	7 709	7 709	Café	
Maíz Amarillo Duro	2 120	9	17	495	638	243	35	27	495	428	1 058	142	76	103	1 807	Maíz Amarillo Duro	
Pijuayo	573	573	0	0	0	0	0	0	0	0	0	0	0	573	573	Pijuayo	
Rocoto	495	495	0	0	0	0	0	0	0	0	0	0	0	495	495	Rocoto	
Yacon	2	1	0	1	1	0	0	2	2	0	0	0	0	1	1	Yacon	
CONSUMO ANIMAL	54 507	54 507	15	35	25	25	11	0	0	0	0	0	0	54 510	54 510	CONSUMO ANIMAL	
Alfalfa	191	191	0	0	0	0	0	0	0	0	0	0	0	191	191	Alfalfa	
Avena Forrajera	18	18	15	35	25	25	11	0	0	0	0	0	0	21	21	Avena Forrajera	
Pasto Braquearía	35 315	35 315	0	0	0	0	0	0	0	0	0	0	0	35 315	35 315	Braquearía	
Pasto Dactilis	332	332	0	0	0	0	0	0	0	0	0	0	0	332	332	Dactilis	
Rye Grass	379	379	0	0	0	0	0	0	0	0	0	0	0	379	379	Rye Grass	
Pasto Setarea	18 167	18 167	0	0	0	0	0	0	0	0	0	0	0	18 167	18 167	Setarea	
Trebol	105	105	0	0	0	0	0	0	0	0	0	0	0	105	105	Trebol	
TOTAL	88 952	76 907	3 579	3 407	1 455	1 045	594	660	1 641	1 700	2 809	2 145	2 690	77 771	87 115	TOTAL	

Fuente: Dirección Regional de Agricultura - Pasco.

Elaboración: BCRP, Sucursal Huancayo.

ANEXO 4

PASCO: PRODUCCIÓN MINERA METÁLICA

(Contenido fino)

Producción Metálica Concentración	2 010									2 011					Producción Metálica Concentración	
	ENE - MAY	MAY	JUN	JUL	AGO	SET	OCT	NOV	DIC	ENE	FEB	MAR	ABR	MAY		ENE - MAY
COBRE (TMF)	9 566	2 267	1 994	1 512	1 626	1 625	3 989	4 247	4 662	3 563	3 167	3 365	2 079	2 494	14 668	COBRE (TMF)
PLOMO (TMF)	42 878	8 142	9 154	8 515	8 471	7 727	5 937	6 056	6 991	5 258	5 678	5 442	6 294	8 097	30 770	PLOMO (TMF)
ZINC (TMF)	164 162	31 755	33 704	33 411	34 238	32 143	28 144	26 324	32 512	27 614	23 682	26 608	28 213	29 624	135 742	ZINC (TMF)
ORO (Grs.f)	539 898	89 391	83 800	71 855	97 494	103 428	173 179	156 690	175 389	183 806	150 239	159 340	123 532	111 764	728 681	ORO (Grs.f)
PLATA (Kg.f)	318 831	67 178	81 446	74 639	80 680	66 847	63 986	67 045	78 290	77 369	64 772	69 451	61 431	90 288	363 311	PLATA (Kg.f)

Fuente: DGM/Estadística Minera

Elaboración: BCRP, Sucursal Huancayo.

ANEXO 5

**PASCO: PRODUCCIÓN Y VENTA DE OXIDO DE CALCIO
(Toneladas)**

	2 010									2011 1/						
	ENE - MAY	MAY	JUN	JUL	AGO	SET	OCT	NOV	DIC	ENE	FEB	MAR	ABR	MAY	ENE - MAY	
Producción	18 833	2 385	3 256	1 560	3 850	1 750	1 283	2 563	5 589	6 089	1 758	3 912	3 465	2 285	17 509	Producción
Venta	19 435	4 125	4 105	1 990	2 580	3 870	3 789	2 736	2 356	4 315	2 201	4 125	3 456	3 955	18 052	Venta

1/ Preliminar

Fuente: Produce - Pasco

Elaboración: BCRP, Sucursal Huancayo.

ANEXO 6

**PASCO: PRODUCCIÓN DE OXIDO DE CALCIO
(Variación porcentual real 1/)**

2 010										2011 1/					
ENE - MAY	MAY	JUN	JUL	AGO	SET	OCT	NOV	DIC		ENE	FEB	MAR	ABR	MAY	ENE - MAY
-3,6	-11,0	-2,7	-8,1	-25,7	-7,6	-12,1	-12,9	-12,9		-5,4	-11,5	-8,3	-7,8	-4,2	-7,0

1/ Preliminar

Fuente: Produce - Pasco

Elaboración: BCRP, Sucursal Huancayo.

ANEXO 7

PASCO: PRODUCCIÓN DE ENERGÍA ELÉCTRICA
(EN MW.h)

	2 010									2 011						
	ENE - MAY	MAY	JUN	JUL	AGO	SET	OCT	NOV	DIC	ENE	FEB	MAR	ABR	MAY		ENE - MAY
TOTAL	426 512	64 702	46 549	40 579	40 307	40 085	49 471	58 947	90 768	110 087	98 139	108 004	104 234	89 653	510 116	TOTAL

Fuente: MINEM

Elaboración: BCRP, Sucursal Huancayo.

ANEXO 8

PASCO: INDICADORES DE OCUPABILIDAD EN ESTABLECIMIENTOS DE HOSPEDAJE COLECTIVO - TODAS LAS CATEGORÍAS

Indicadores	2010									2011					Indicadores	
	ENE - MAY	MAY	JUN	JUL	AGO	SET	OCT	NOV	DIC	ENE	FEB	MAR	ABR	MAY		ENE - MAY
Total de Arribos	68 287	16 227	15 291	18 260	18 020	15 294	15 743	15 580	15 287	13 400	14 723	14 691	16 385	16 068	75 267	Total de Arribos
Nacionales	67 868	16 096	15 211	18 049	17 806	15 138	15 616	15 518	15 156	13 357	14 695	14 598	16 239	15 907	74 796	Nacionales
Extranjeros	419	131	80	211	214	156	127	62	131	43	28	93	146	161	471	Extranjeros
Total de Pernoctaciones	89 953	20 234	20 315	26 151	25 454	21 943	23 637	22 242	20 571	19 223	19 598	20 577	20 657	22 456	102 511	Total de Pernoctaciones
Nacionales	89 142	19 992	20 133	25 662	24 958	21 626	23 375	22 073	20 283	19 147	19 548	20 332	20 360	22 129	101 516	Nacionales
Extranjeros	811	242	182	489	496	317	262	169	288	76	50	245	297	327	995	Extranjeros
Permanencia Promedio (días)	1,3	1,3	1,4	1,5	1,4	1,5	1,5	1,5	1,4	1,4	1,3	1,4	1,3	1,4	1,4	Permanencia Promedio (días)
Nacionales	1,3	1,3	1,4	1,4	1,4	1,5	1,5	1,5	1,4	1,4	1,3	1,4	1,3	1,4	1,4	Nacionales
Extranjeros	1,9	1,8	3,0	2,5	2,2	1,9	1,9	2,6	2,2	1,6	2,0	2,7	2,0	2,0	2,1	Extranjeros
Oferta Promedio																Oferta Promedio
Número de establecimiento	181	183	184	188	190	190	190	190	190	190	191	191	183	184	188	Número de establecimiento
Número de habitaciones	2 379	2 361	2 378	2 464	2 468	2 500	2 491	2 496	2 487	2 535	2 501	2 524	2 467	2 483	2 502	Número de habitaciones
Número de plazas-cama	3 810	3 799	3 848	4 000	4 012	4 037	4 027	3 996	3 980	3 970	3 936	3 976	3 979	4 002	3 973	Número de plazas-cama
Indicadores Promedios																Indicadores Promedios
Tasa Neta de Ocupación de Habitaciones (%) 1/	19,9	22,0	22,8	28,4	26,8	23,5	24,0	23,8	20,7	19,5	22,0	21,7	22,4	23,9	21,9	Tasa Neta de Ocupación de Habitaciones (%) 1/
Tasa Neta de Ocupación de Camas (%) 2/	15,5	17,0	17,4	21,1	20,7	18,1	19,3	18,6	16,9	15,6	17,9	16,7	17,2	18,3	17,1	Tasa Neta de Ocupación de Camas (%) 2/
Total Empleo Promedio	388	435	415	448	451	456	457	453	450	421	410	424	400	399	411	Total Empleo Promedio

1/ TNOH = (Total de habitaciones ocupadas) * 100 / (Total de habitaciones disponibles * n° de noches en el mes).

2/ TNOC = (Total de pernoctaciones) * 100 / (Total de plazas-camas disponibles * n° de noches en el mes).

Fuente: MINCETUR, www.mincetur.gob.pe

Elaboración: BCRP, Sucursal Huancayo.

ANEXO 9

PASCO: EXPORTACIONES FOB POR GRUPO DE PRODUCTOS 1/
(MILES US\$)

TIPO	2 010										2 011					TIPO
	ENE - MAY	MAY	JUN	JUL	AGO	SET	OCT	NOV	DIC	ENE	FEB	MAR	ABR	MAY	ENE - MAY	
Productos Tradicionales	400 548	85 071	92 602	44 662	82 575	72 382	117 369	93 612	164 813	54 197	24 675	81 277	161 534	148 156	469 840	Productos Tradicionales
Agropecuario	80	0	452	1 209	618	552	876	188	178	49	203	235	0	0	486	Agropecuario
Minero	400 468	85 071	92 151	43 454	81 957	71 830	116 493	93 424	164 634	54 148	24 472	81 042	161 534	148 156	469 353	Minero
Productos No Tradicionales	368	0	0	0	51	142	71	27	15	184	27	20	16	117	363	Productos No Tradicionales
Agropecuarios	5	0	0	0	46	142	14	27	13	184	27	20	16	35	281	Agropecuarios
Textil	0	0	0	0	0	0	0	0	0	0	0	0	0	0	0	Textil
Maderas y papeles, y sus manuf.	0	0	0	0	0	0	0	0	0	0	0	0	0	0	0	Maderas y papeles, y sus manuf.
Químicos	0	0	0	0	5	0	57	0	2	0	0	0	0	0	0	Químicos
Minerales no metálicos	0	0	0	0	0	0	0	0	0	0	0	0	0	0	0	Minerales no metálicos
Sidero - Metalúrgicos y joyería	0	0	0	0	0	0	0	0	0	0	0	0	0	0	0	Sidero - Metalúrgicos y joyería
Metal - Mecánicos	363	0	0	0	0	0	0	0	0	0	0	0	0	82	82	Metal - Mecánicos
Otros No Tradicionales	0	0	0	0	0	0	0	0	0	0	0	0	0	0	0	Otros No Tradicionales
TOTAL EXPORTACIONES	400 916	85 071	92 602	44 662	82 626	72 524	117 440	93 638	164 828	54 381	24 702	81 298	161 550	148 273	470 203	TOTAL EXPORTACIONES

† Cifras Preliminares.

Fuente: SUNAT. www.sunat.gob.pe

Elaboración: BCRP, Sucursal Huancayo.

ANEXO 10

PASCO: EXPORTACIONES FOB DE PRODUCTOS TRADICIONALES 1/
(MILES US\$)

TIPO	2 010										2 011					TIPO
	ENE - MAY	MAY	JUN	JUL	AGO	SET	OCT	NOV	DIC	ENE	FEB	MAR	ABR	MAY	ENE - MAY	
AGROPECUARIO	80	0	452	1 209	618	552	876	188	178	49	203	235	0	0	486	AGROPECUARIO
Café																Café
Volúmen (TM)	0	0	133	361	171	152	194	47	19	0	0	0	0	0	0	Volúmen (TM)
Valor (Miles US\$)	0	0	405	1 209	547	552	744	188	84	0	0	0	0	0	0	Valor (Miles US\$)
Lana																Lana
Volúmen (TM)	49	0	25	0	51	0	73	0	48	25	100	100	0	0	225	Volúmen (TM)
Valor (Miles US\$)	80	0	47	0	71	0	132	0	94	49	203	235	0	0	486	Valor (Miles US\$)
MINEROS	400 468	85 071	92 151	43 454	81 957	71 830	116 493	93 424	164 634	54 148	24 472	81 042	161 534	148 156	469 353	MINEROS
Plata																Plata
Volúmen (TM)	0	0	0	0	0	0	0	0	0	0	0	0	0	0	0	Volúmen (TM)
Valor (Miles US\$)	0	0	0	0	0	0	0	0	0	0	0	0	0	0	0	Valor (Miles US\$)
Cobre																Cobre
Volúmen (TM)	32 457	9 612	8 026	807	8 789	3 825	5 750	10 691	24 122	0	0	2 377	22 972	6 590	31 940	Volúmen (TM)
Valor (Miles US\$)	66 267	17 435	17 049	1 289	18 001	10 077	14 326	21 953	52 412	0	0	19 818	57 181	41 208	118 207	Valor (Miles US\$)
Plomo																Plomo
Volúmen (TM)	82 004	17 829	16 001	9 549	17 127	20 538	26 513	16 735	17 578	10 937	2 262	5 387	14 527	14 980	48 092	Volúmen (TM)
Valor (Miles US\$)	184 680	40 555	40 599	17 716	34 227	49 787	68 339	54 490	51 152	48 024	7 909	33 155	64 696	72 991	226 776	Valor (Miles US\$)
Zinc																Zinc
Volúmen (TM)	203 297	37 515	51 982	37 641	52 728	12 271	45 970	21 357	81 022	4 598	17 980	20 459	45 357	42 087	130 481	Volúmen (TM)
Valor (Miles US\$)	136 914	25 643	32 992	23 271	28 770	8 649	31 887	12 903	56 775	3 826	16 563	16 486	35 418	30 968	103 260	Valor (Miles US\$)
Otros (US\$)	12 606	1 438	1 511	1 177	959	3 316	1 940	4 078	4 296	2 298	0	11 584	4 239	2 990	21 111	Otros (US\$)
TOTAL	400 548	85 071	92 602	44 662	82 575	72 382	117 369	93 612	164 813	54 197	24 675	81 277	161 534	148 156	469 840	TOTAL

1/ Cifras Preliminares.

Fuente: SUNAT. www.sunat.gob.pe

Elaboración: BCRP, Sucursal Huancayo.

ANEXO 11

PASCO: EXPORTACIONES FOB DE PRODUCTOS NO TRADICIONALES 1/
(MILES US\$)

TIPO	2 010									2 011					TIPO	
	ENE - MAY	MAY	JUN	JUL	AGO	SET	OCT	NOV	DIC	ENE	FEB	MAR	ABR	MAY		ENE - MAY
Agropecuarios	5	0	0	0	46	142	14	27	13	184	27	20	16	35	281	Agropecuarios
Textil	0	0	0	0	0	0	0	0	0	0	0	0	0	0	0	Textil
Maderas y papeles	0	0	0	0	0	0	0	0	0	0	0	0	0	0	0	Maderas y papeles
Químicos	0	0	0	0	5	0	57	0	2	0	0	0	0	0	0	Químicos
Minerales no metálicos	0	0	0	0	0	0	0	0	0	0	0	0	0	0	0	Minerales no metálicos
Sidero - Metalúrgicos y joyería	0	0	0	0	0	0	0	0	0	0	0	0	0	0	0	Sidero - Metalúrgicos y joyería
Metal - Mecánicos	363	0	0	0	0	0	0	0	0	0	0	0	0	82	82	Metal - Mecánicos
Otros No Tradicionales	0	0	0	0	0	0	0	0	0	0	0	0	0	0	0	Otros No Tradicionales
TOTAL	368	0	0	0	51	142	71	27	15	184	27	20	16	117	363	TOTAL

1/ Cifras Preliminares.

Fuente: SUNAT. www.sunat.gob.pe

Elaboración: BCRP, Sucursal Huancayo.

ANEXO 12

PASCO: EXPORTACIONES FOB POR BLOQUE ECONÓMICO Y PAÍSES 1/
(MILES US\$)

BLOQUE ECONÓMICO	2 010									2 011					BLOQUE ECONÓMICO	
	ENE - MAY	MAY	JUN	JUL	AGO	SET	OCT	NOV	DIC	ENE	FEB	MAR	ABR	MAY		ENE - MAY
I. AMÉRICA	66 859	16 240	28 509	1 586	3 218	18 606	6 036	23 478	4 737	34 247	752	49 618	35 707	52 906	173 230	I. AMÉRICA
A. TLCAN	52 167	13 590	18 788	297	454	18 606	395	23 478	1 002	34 199	49	33 175	32 095	36 344	135 862	A. TLCAN
Canadá	37 596	13 590	18 452	0	139	18 415	14	22 871	13	34 027	27	33 175	32 095	36 336	135 660	Canadá
Estados Unidos	14 571	0	336	297	315	191	381	607	988	172	22	0	0	9	202	Estados Unidos
México	0	0	0	0	0	0	0	0	0	0	0	0	0	0	0	México
B. CAN	0	0	0	0	5	0	57	0	2	0	0	0	0	82	82	B. CAN
Bolivia	0	0	0	0	5	0	6	0	0	0	0	0	0	0	0	Bolivia
Colombia	0	0	0	0	0	0	0	0	0	0	0	0	0	0	0	Colombia
Ecuador	0	0	0	0	0	0	51	0	2	0	0	0	0	82	82	Ecuador
C. MERCOSUR	11 687	0	3 167	0	2 760	0	5 584	0	3 733	49	704	3 578	3 611	0	7 942	C. MERCOSUR
Argentina	1 291	0	0	0	1 289	0	1 016	0	0	0	0	0	0	0	0	Argentina
Brasil	10 316	0	3 121	0	1 400	0	4 436	0	3 638	0	501	3 344	3 611	0	7 456	Brasil
Paraguay	0	0	0	0	0	0	0	0	0	0	0	0	0	0	0	Paraguay
Uruguay	80	0	47	0	71	0	132	0	94	49	203	235	0	0	486	Uruguay
D. OTROS PAÍSES	3 006	2 650	6 554	1 289	0	0	0	0	0	0	0	12 864	0	16 480	29 344	D. OTROS PAÍSES
Chile	2 650	2 650	6 554	1 289	0	0	0	0	0	0	0	12 864	0	16 480	29 344	Chile
Venezuela	0	0	0	0	0	0	0	0	0	0	0	0	0	0	0	Venezuela
Resto de América	356	0	0	0	0	0	0	0	0	0	0	0	0	0	0	Resto de América
II. EUROPA	61 684	8 533	1 511	17 139	11 048	7 400	4 267	6 180	7 521	2 298	3 971	17 687	15 404	35 952	75 313	II. EUROPA
A. UNIÓN EUROPEA	49 078	7 096	0	15 962	10 089	4 083	2 270	2 102	3 225	0	2 200	2 004	11 501	30 482	46 188	A. UNIÓN EUROPEA
Alemania	283	0	0	77	0	3 330	0	82	84	0	0	0	7 680	9 291	16 972	Alemania
Bélgica - Luxemburgo	2 443	0	0	0	8 095	0	0	0	2 892	0	0	0	2 428	0	2 428	Bélgica - Luxemburgo
España	38 922	4 948	0	14 872	0	0	0	0	0	0	2 200	790	402	5 758	9 150	España
Francia	5	0	0	0	0	0	0	0	0	0	0	0	0	0	0	Francia
Italia	4 887	792	0	1 013	0	753	0	0	0	0	0	0	655	0	655	Italia
Países Bajos	0	0	0	0	0	0	0	0	0	0	0	0	335	0	335	Países Bajos
Resto Unión Europea	2 538	1 355	0	0	1 994	0	2 270	2 020	249	0	0	1 215	0	15 433	16 647	Resto Unión Europea
B. OTROS PAÍSES	12 606	1 438	1 511	1 177	959	3 316	1 997	4 078	4 296	2 298	1 771	15 683	3 903	5 471	29 126	B. OTROS PAÍSES
Suiza	12 606	1 438	1 511	1 177	959	3 316	1 997	4 078	4 296	2 298	1 771	15 683	3 903	5 471	29 126	Suiza
Resto de Europa	0	0	0	0	0	0	0	0	0	0	0	0	0	0	0	Resto de Europa
III. ASIA	220 873	45 512	62 583	25 937	53 018	46 518	95 081	39 158	100 159	17 835	18 311	13 993	53 258	59 415	162 812	III. ASIA
China	160 258	33 893	41 422	23 388	49 448	40 297	53 294	26 823	58 762	14 009	8 426	0	20 811	26 788	70 035	China
Japón	22 961	5 263	4 454	615	3 570	289	8 022	2 793	12 748	0	9 885	8 253	8 477	14 454	41 069	Japón
Corea del sur	11 102	0	16 706	375	0	5 933	33 766	5 529	28 649	0	0	5 740	15 641	18 172	39 553	Corea del sur
Resto de Asia	26 551	6 356	0	1 558	0	0	4 013	0	0	3 826	0	0	8 329	0	12 155	Resto de Asia
IV. AFRICA	47 494	14 785	0	0	15 342	0	12 056	24 822	52 412	0	0	0	57 181	0	57 181	IV. AFRICA
V. OCEANIA	4 006	0	0	0	0	0	0	0	0	0	1 667	0	0	0	1 667	V. OCEANIA
TOTAL EXPORTACIONES	400 916	85 071	92 602	44 662	82 626	72 524	117 440	93 638	164 828	54 381	24 702	81 298	161 550	148 273	470 203	TOTAL EXPORTACIONES

Y Cifras Preliminares.

Fuente: SUNAT. www.sunat.gob.pe

Elaboración: BCRP, Sucursal Huancayo.

ANEXO 13

PASCO: INGRESOS CORRIENTES DEL GOBIERNO CENTRAL
(Miles de nuevos soles)

	2 010									2 011					ENE - MAY	
	ENE - MAY	MAY	JUN	JUL	AGO	SET	OCT	NOV	DIC	ENE	FEB	MAR	ABR	MAY		
I. INGRESOS TRIBUTARIOS	11 207	1 734	2 354	2 798	2 268	2 577	2 889	3 474	3 649	3 368	3 060	3 448	2 823	2 678	15 377	I. INGRESOS TRIBUTARIOS
1). Impuesto a la Renta	5 839	904	1 166	1 048	1 014	1 169	1 361	1 296	2 098	1 757	1 154	1 530	1 262	1 083	6 785	1). Impuesto a la Renta
Personas Naturales	1 456	229	416	272	236	339	251	312	501	523	298	459	190	319	1 789	Personas Naturales
Personas Jurídicas	3 624	623	716	695	751	801	943	921	930	1 226	829	795	737	702	4 289	Personas Jurídicas
Regularización	759	52	34	80	28	28	168	63	667	7	26	277	336	62	707	Regularización
2). Impuesto a las Importaciones	0	0	0	0	0	0	0	0	0	0	0	0	0	0	0	2). Impuesto a las Importaciones
3). Impuesto a la Prod. y Consumo	3 781	590	861	873	923	1 082	1 202	1 543	1 234	1 303	1 552	1 351	884	1 265	6 355	3). Impuesto a la Prod. y Consumo
Impuesto General a las Ventas	3 774	589	859	871	922	1 080	1 200	1 540	1 232	1 301	1 551	1 349	882	1 263	6 347	Impuesto General a las Ventas
Impuesto Selectivo al Consumo (ISC)	7	2	2	2	1	2	2	3	2	2	1	2	1	1	7	Impuesto Selectivo al Consumo (ISC)
4). Otros Ingresos Tributarios	1 587	240	328	877	330	326	326	636	317	308	354	567	677	330	2 237	4). Otros Ingresos Tributarios
II. INGRESOS NO TRIBUTARIOS	0	0	0	0	0	0	0	0	0	0	0	0	0	0	0	II. INGRESOS NO TRIBUTARIOS
TOTAL INGRESOS CORRIENTES (I+II)	11 207	1 734	2 354	2 798	2 268	2 577	2 889	3 474	3 649	3 368	3 060	3 448	2 823	2 678	15 377	TOTAL INGRESOS CORRIENTES (I+II)

Fuente: Superintendencia Nacional de Administración Tributaria - SUNAT.

Elaboración: BCRP, Sucursal Huancayo.

ANEXO 14

PASCO: GASTOS DEL SECTOR PÚBLICO A NIVEL DE DEVENGADOS POR NIVELES DE GOBIERNO 1/
(Miles de nuevos soles)

Niveles de Gobierno	2 010									2 011					Niveles de Gobierno	
	ENE - MAY	MAY	JUN	JUL	AGO	SET	OCT	NOV	DIC	ENE	FEB	MAR	ABR	MAY		ENE - MAY
Gobierno Central o Nacional	123 100	12 487	12 892	16 572	11 773	13 622	15 739	15 755	29 453	19 362	19 989	15 588	14 022	21 233	90 194	Gobierno Central o Nacional
Gobierno Regional de Pasco	68 372	13 726	16 536	26 643	21 630	28 717	24 477	28 800	38 598	12 251	12 378	17 798	18 530	21 157	82 114	Gobierno Regional de Pasco
Gobierno Local (Municipios)	104 113	23 629	22 812	28 177	28 201	30 508	33 453	38 868	76 512	1 305	6 293	11 060	13 392	18 045	50 094	Gobierno Local (Municipios)
TOTAL	295 586	49 841	52 240	71 392	61 604	72 847	73 669	83 422	144 563	32 919	38 660	44 446	45 943	60 434	222 402	TOTAL

1/ Gasto Devengado: Asociado a la verificación del cumplimiento de las obligaciones, esto es la entrega del bien o prestación del servicio.

Fuente: Ministerio de Economía y Finanzas - SIAF.

Elaboración: BCRP, Sucursal Huancayo.

ANEXO 15

PASCO: GASTOS DEVENGADOS DEL GOBIERNO CENTRAL POR GENÉRICA DE GASTO 1/
(Miles de nuevos soles)

Generica de Gasto	2 010									2 011					Generica de Gasto	
	ENE - MAY	MAY	JUN	JUL	AGO	SET	OCT	NOV	DIC	ENE	FEB	MAR	ABR	MAY		ENE - MAY
GASTOS CORRIENTES	115 600	11 079	9 777	14 111	10 065	10 875	11 548	12 432	19 222	18 804	17 675	13 688	13 724	20 586	84 477	GASTOS CORRIENTES
5-21: Personal y Obligaciones Sociales	11 705	2 354	2 516	2 846	2 452	2 332	2 432	2 533	3 057	4 310	4 085	3 748	4 062	4 244	20 450	5-21: Personal y Obligaciones Sociales
5-22: Pensiones y Otras Prest. Sociales	23 634	4 767	4 760	8 251	5 226	5 710	5 238	4 598	9 128	4 387	4 607	4 404	4 981	4 720	23 100	5-22: Pensiones y Otras Prest. Sociales
5-23: Bienes y Servicios	70 504	2 319	1 909	1 909	1 950	1 689	3 155	4 868	6 170	9 073	6 083	4 203	4 162	10 363	33 882	5-23: Bienes y Servicios
5-24: Donaciones y Transferencias	1 732	357	296	250	243	257	428	253	262	370	321	303	347	334	1 676	5-24: Donaciones y Transferencias
5-25: Otros Gastos Corrientes	8 025	1 282	295	855	194	887	296	180	606	664	2 579	1 030	171	926	5 370	5-25: Otros Gastos Corrientes
GASTOS DE CAPITAL	7 500	1 408	3 115	2 461	1 708	2 747	4 191	3 323	10 231	558	2 314	1 901	298	646	5 717	GASTOS DE CAPITAL
6-26: Adquisición de Activos No Financieros	6 536	1 103	2 819	2 145	1 495	2 071	3 636	2 434	7 026	12	180	1 622	50	640	2 505	6-26: Adquisición de Activos No Financieros
6-27: Adquisición de Activos Financieros	0															6-27: Adquisición de Activos Financieros
6-24: Donaciones y Transferencias	874	246	273	135	177	611	488	255	564	58	165	241	188	6	657	6-24: Donaciones y Transferencias
6-25: Otros Gastos de Capital	91	58	23	181	36	65	67	634	2 641	488	1 969	38	60	0	2 554	6-25: Otros Gastos de Capital
TOTAL GOBIERNO CENTRAL	123 100	12 487	12 892	16 572	11 773	13 622	15 739	15 755	29 453	19 362	19 989	15 588	14 022	21 233	90 194	TOTAL GOBIERNO CENTRAL

1/ Gastos en el departamento de la Presidencia del Consejo de Ministros (PCM), Poder Judicial, Ministerio Público, RENEC y Ministerios.

Gasto Devengado: Asociado a la verificación del cumplimiento de las obligaciones, esto es la entrega del bien o prestación del servicio.

Fuente: Ministerio de Economía y Finanzas - SIAF.

Elaboración: BCRP, Sucursal Huancayo.

ANEXO 16

PASCO: GASTOS DEVENGADOS DEL GOBIERNO REGIONAL DE PASCO POR GENÉRICA DE GASTO 1/
(Miles de nuevos soles)

Generica de Gasto	2 010									2 011					Generica de Gasto	
	ENE - MAY	MAY	JUN	JUL	AGO	SET	OCT	NOV	DIC	ENE	FEB	MAR	ABR	MAY		ENE - MAY
GASTOS CORRIENTES	57 972	12 798	12 640	15 339	16 996	13 013	14 223	14 957	19 609	12 236	11 868	11 002	12 082	14 303	61 492	GASTOS CORRIENTES
5-21: Personal y Obligaciones Sociales	43 234	9 448	9 417	11 426	11 276	9 406	9 698	10 220	12 580	10 706	9 400	8 475	9 282	10 707	48 569	5-21: Personal y Obligaciones Sociales
5-22: Pensiones y Otras Prest. Sociales	3 965	735	754	1 060	784	814	777	762	1 256	1 112	721	787	764	782	4 166	5-22: Pensiones y Otras Prest. Sociales
5-23: Bienes y Servicios	10 339	2 533	2 386	2 688	2 688	2 709	3 606	3 903	5 530	346	1 675	1 668	1 964	2 754	8 407	5-23: Bienes y Servicios
5-25: Otros Gastos Corrientes	433	83	83	165	2 249	85	142	72	243	72	72	72	73	60	350	5-25: Otros Gastos Corrientes
GASTOS DE CAPITAL	10 400	928	3 896	11 304	4 634	15 704	10 253	13 842	18 990	15	510	6 795	6 448	6 853	20 622	GASTOS DE CAPITAL
6-26: Adquisición de Activos No Financieros	10 400	928	3 896	11 304	4 634	6 011	10 253	13 842	18 990	15	510	6 795	6 448	6 853	20 622	6-26: Adquisición de Activos No Financieros
6-24: Donaciones y Transferencias	0	0	0	0	0	9 693	0	0	0	0	0	0	0	0	0	6-24: Donaciones y Transferencias
6-25: Otros Gastos de Capital	0	0	0	0	0	0	0	0	0	0	0	0	0	0	0	6-25: Otros Gastos de Capital
TOTAL GOBIERNO REGIONAL	68 372	13 726	16 536	26 643	21 630	28 717	24 477	28 800	38 598	12 251	12 378	17 798	18 530	21 157	82 114	TOTAL GOBIERNO REGIONAL

1/ Gastos del Gobierno Regional de Pasco a través de su Sede Central y Unidades Ejecutoras

Gasto Devengado: Asociado a la verificación del cumplimiento de las obligaciones, esto es la entrega del bien o prestación del servicio.

Fuente: Ministerio de Economía y Finanzas - SIAF

Elaboración: BCRP, Sucursal Huancayo.

ANEXO 17

PASCO: GASTOS DEVENGADOS DE LOS GOBIERNO LOCALES POR GENÉRICA DE GASTO 1/
(Miles de nuevos soles)

Generica de Gasto	2 010									2 011					Generica de Gasto	
	ENE - MAY	MAY	JUN	JUL	AGO	SET	OCT	NOV	DIC	ENE	FEB	MAR	ABR	MAY		ENE - MAY
GASTOS CORRIENTES	27 979	6 179	6 632	6 853	6 251	6 857	6 314	7 389	12 256	1 305	5 248	6 063	6 167	7 541	26 325	GASTOS CORRIENTES
5-21: Personal y Obligaciones Sociales	11 606	2 290	2 211	2 914	2 219	2 217	2 263	2 502	3 567	1 223	3 007	2 530	2 369	2 131	11 261	5-21: Personal y Obligaciones Sociales
5-22: Pensiones y Otras Prest. Sociales	2 000	691	798	513	429	717	411	586	976	36	125	140	179	559	1 039	5-22: Pensiones y Otras Prest. Sociales
5-23: Bienes y Servicios	12 393	2 769	2 844	2 963	3 065	3 458	3 154	3 598	6 562	36	2 038	3 202	3 030	3 788	12 093	5-23: Bienes y Servicios
5-24: Donaciones y Transferencias	1 562	364	649	399	447	321	319	437	1 026	0	51	132	530	610	1 323	5-24: Donaciones y Transferencias
5-25: Otros Gastos Corrientes	419	65	130	64	91	144	168	267	124	11	27	59	59	452	609	5-25: Otros Gastos Corrientes
GASTOS DE CAPITAL	75 677	17 360	16 043	21 308	21 928	23 629	26 296	31 121	64 129	0	1 044	4 997	7 224	10 504	23 769	GASTOS DE CAPITAL
6-26: Adquisición de Activos No Financieros	75 677	17 360	14 803	21 308	21 927	23 563	26 202	30 682	64 010	0	1 044	4 629	7 224	10 504	23 402	6-26: Adquisición de Activos No Financieros
6-24: Donaciones y Transferencias	0	0	0	0	0	0	0	0	0	0	0	0	0	0	0	6-24: Donaciones y Transferencias
6-25: Otros Gastos de Capital	0	0	1 240	0	1	66	93	438	119	0	0	368	0	0	368	6-25: Otros Gastos de Capital
SERVICIO DE LA DEUDA	457	90	137	16	22	22	843	357	126	0	0	0	0	0	0	SERVICIO DE LA DEUDA
7-28: Servicio de la Deuda Pública	457	90	137	16	22	22	843	357	126	0	0	0	0	0	0	7-28: Servicio de la Deuda Pública
TOTAL GOBIERNO LOCALES	104 113	23 629	22 812	28 177	28 201	30 508	33 453	38 868	76 512	1 305	6 293	11 060	13 392	18 045	50 094	TOTAL GOBIERNO LOCALES

1/ Gastos de todas las Municipalidades provinciales y distritales.

Gasto Devengado: Asociado a la verificación del cumplimiento de las obligaciones, esto es la entrega del bien o prestación del servicio.

Fuente: Ministerio de Economía y Finanzas - SIAF

Elaboración: BCRP, Sucursal Huancayo.

ANEXO 18

PASCO: INVERSIONES DEVENGADAS DEL SECTOR PÚBLICO POR NIVELES DE GOBIERNO 1/
(Miles de nuevos soles)

Niveles de Gobierno	2 010									2 011					Niveles de Gobierno	
	ENE - MAY	MAY	JUN	JUL	AGO	SET	OCT	NOV	DIC	ENE	FEB	MAR	ABR	MAY		ENE - MAY
Gobierno Central o Nacional	6 536	1 103	2 819	2 145	1 495	2 071	3 636	2 434	7 026	12	180	1 622	50	640	2 505	Gobierno Central o Nacional
Gobierno Regional de Pasco	10 400	928	3 896	11 304	4 634	6 011	10 253	13 842	18 990	15	510	6 795	6 448	6 853	20 622	Gobierno Regional de Pasco
Gobierno Local (Municipios)	75 677	17 360	14 803	21 308	21 927	23 563	26 202	30 682	64 010	0	1 044	4 629	7 224	10 504	23 402	Gobierno Local (Municipios)
TOTAL	92 614	19 391	21 517	34 758	28 056	31 645	40 091	46 958	90 025	27	1 734	13 047	13 723	17 998	46 529	TOTAL

1/ Gasto Devengado: Asociado a la verificación del cumplimiento de las obligaciones, esto es la entrega del bien o prestación del servicio.

Fuente: Ministerio de Economía y Finanzas - SIAF.

Elaboración: BCRP, Sucursal Huancayo.

ANEXO 19

PASCO: INVERSIONES DEVENGADAS DEL GOBIERNO CENTRAL POR FUNCIONES 1/
(Miles de nuevos soles)

Funciones	2 010									2 011					Funciones	
	ENE - MAY	MAY	JUN	JUL	AGO	SET	OCT	NOV	DIC	ENE	FEB	MAR	ABR	MAY		ENE - MAY
05: Orden Público y Seguridad	0	0	0	0	0	0	0	31	0	0	0	0	0	0	0	05: Orden Público y Seguridad
06: Justicia	56	25	0	3	15	0	4	1	12	0	15	5	2	2	25	06: Justicia
07: Trabajo	0	0	0	0	3	0	0	0	0	0	0	0	0	0	0	07: Trabajo
08: Comercio	0	0	0	0	0	0	0	0	0	0	0	0	0	0	0	08: Comercio
10: Agropecuaria	32	14	13	117	65	553	54	488	303	12	41	544	40	76	713	10: Agropecuaria
12: Energía	730	116	8	215	66	11	199	2	3	0	106	0	0	35	141	12: Energía
14: Industria	0	0	0	1	6	12	16	31	25	0	3	9	3	9	24	14: Industria
15: Transporte	2 280	46	1 832	1 237	1 274	1 414	2 863	1 264	6 330	0	15	0	3	35	53	15: Transporte
16: Comunicaciones	166	59	28	137	21	18	15	0	40	0	0	15	0	0	15	16: Comunicaciones
17: Medio Ambiente	6	0	0	2	0	0	0	0	0	0	0	0	0	0	0	17: Medio Ambiente
18: Saneamiento	11	11	0	0	0	9	89	22	11	0	0	152	0	0	152	18: Saneamiento
20: Salud	0	0	0	0	0	0	0	0	0	0	0	0	0	0	0	20: Salud
21: Cultura y Deporte	0	0	0	0	0	0	0	0	5	0	0	0	0	0	0	21: Cultura y Deporte
22: Educación	3 256	833	937	433	45	53	354	592	284	0	0	896	2	484	1 382	22: Educación
23: Protección Social	0	0	0	0	0	0	41	2	14	0	0	0	0	0	0	23: Protección Social
TOTAL GOBIERNO CENTRAL	6 536	1 103	2 819	2 145	1 495	2 071	3 636	2 434	7 026	12	180	1 622	50	640	2 505	TOTAL GOBIERNO CENTRAL

1/ Gastos en el departamento de la Presidencia del Consejo de Ministros (PCM), Poder Judicial, Ministerio Público, RENIEC y Ministerios.

Gasto Devengado: Asociado a la verificación del cumplimiento de las obligaciones, esto es la entrega del bien o prestación del servicio.

Fuente: Ministerio de Economía y Finanzas - SIAF.

Elaboración: BCRP, Sucursal Huancayo.

ANEXO 20

PASCO: INVERSIONES DEVENGADAS DEL GOBIERNO REGIONAL DE PASCO POR FUNCIONES 1/
(Miles de nuevos soles)

Funciones	2 010										2 011					Funciones
	ENE - MAY	MAY	JUN	JUL	AGO	SET	OCT	NOV	DIC	ENE	FEB	MAR	ABR	MAY	ENE - MAY	
03: Plan., Gest. y Reserv. de Contingencia	323	47	16	146	125	238	109	64	112	0	0	9	48	144	200	03: Plan., Gest. y Reserv. de Contingencia
04: Defensa y Seguridad Nacional	0	0	0	0	0	0	0	2	38	0	0	0	0	0	0	04: Defensa y Seguridad Nacional
05: Orden Público y Seguridad	0	0	0	0	0	0	0	85	99	0	0	0	0	0	0	05: Orden Público y Seguridad
07: Trabajo	0	0	0	0	0	10	0	3	11	0	0	0	0	0	0	07: Trabajo
09: Turismo	0	0	0	0	0	0	1	0	0	0	0	0	0	0	0	09: Turismo
10: Agropecuaria	1 396	174	303	405	154	470	228	377	732	0	33	141	885	42	1 101	10: Agropecuaria
11: Pesca	0	0	0	9	0	0	0	0	0	0	0	0	0	0	0	11: Pesca
12: Energía	0	0	0	17	20	28	12	56	205	0	93	0	9	6	108	12: Energía
13: Minería	0	0	0	0	0	0	0	0	0	0	0	0	0	0	0	13: Minería
14: Industria	0	0	0	0	0	0	1	0	0	0	0	0	0	0	0	14: Industria
15: Transporte	2 412	276	2 113	1 394	624	1 001	5 007	7 301	8 711	0	148	2 394	232	2 330	5 104	15: Transporte
16: Comunicaciones	0	0	0	0	0	0	0	0	8	0	0	0	0	7	7	16: Comunicaciones
17: Medio Ambiente	58	8	20	0	0	0	0	0	0	0	0	0	0	0	0	17: Medio Ambiente
18: Saneamiento	1 504	96	123	569	1 595	605	369	616	1 138	0	1 761	2 443	1 738	5 943	18: Saneamiento	
19: Vivienda y Desarrollo Urbano	0	0	0	0	0	4	2	0	0	0	0	0	0	0	0	19: Vivienda y Desarrollo Urbano
20: Salud	108	81	508	801	949	1 292	1 083	1 784	2 294	0	484	191	207	882	20: Salud	
21: Cultura y Deporte	0	0	0	0	0	0	0	0	0	0	0	240	519	759	21: Cultura y Deporte	
22: Educación	4 538	233	804	7 958	1 165	2 217	3 375	3 436	5 597	9	231	1 988	2 376	1 824	6 428	22: Educación
23: Protección Social	61	14	9	5	2	87	67	119	45	7	4	18	24	38	91	23: Protección Social
24: Previsión Social	0	0	0	0	0	0	0	0	0	0	0	0	0	0	0	24: Previsión Social
TOTAL GOBIERNO REGIONAL	10 400	928	3 896	11 304	4 634	6 011	10 253	13 842	18 990	15	510	6 795	6 448	6 853	20 622	TOTAL GOBIERNO REGIONAL

1/ Gastos del Gobierno Regional de Pasco a través de su Sede Central y Unidades Ejecutoras

Gasto Devengado: Asociado a la verificación del cumplimiento de las obligaciones, esto es la entrega del bien o prestación del servicio.

Fuente: Ministerio de Economía y Finanzas - SIAF

Elaboración: BCRP, Sucursal Huancayo.

ANEXO 21

PASCO: INVERSIONES DEVENGADAS DE LOS GOBIERNOS LOCALES POR FUNCIONES 1/
(Miles de nuevos soles)

Funciones	2 010										2 011					Funciones
	ENE - MAY	MAY	JUN	JUL	AGO	SET	OCT	NOV	DIC	ENE	FEB	MAR	ABR	MAY	ENE - MAY	
03: Plan., Gest. y Reserv. de Contingencia	8 337	1 309	1 728	2 623	2 735	2 280	2 184	2 491	5 368	0	187	904	1 134	2 069	4 294	03: Plan., Gest. y Reserv. de Contingencia
05: Orden Público y Seguridad	561	193	185	381	480	542	552	379	996	0	66	109	191	266	632	05: Orden Público y Seguridad
08: Comercio	4 051	845	701	1 129	838	900	563	61	544	0	0	2	54	896	952	08: Comercio
09: Turismo	55	18	84	10	685	317	18	316	551	0	0	73	3	60	136	09: Turismo
10: Agropecuaria	3 479	1 175	860	1 060	521	642	1 608	2 581	6 371	0	43	137	142	446	768	10: Agropecuaria
11: Pesca	36	0	13	24	1	0	0	32	93	0	0	0	0	0	0	11: Pesca
12: Energía	759	223	115	77	103	233	135	215	542	0	0	0	4	8	12	12: Energía
14: Industria	777	113	101	47	77	495	17	144	222	0	8	12	25	15	60	14: Industria
15: Transporte	20 434	5 313	4 333	7 199	8 749	7 392	7 616	9 139	15 825	0	359	1 526	2 309	1 642	5 836	15: Transporte
16: Comunicaciones	109	7	38	7	41	122	4	147	221	0	0	0	0	0	0	16: Comunicaciones
17: Medio Ambiente	2 184	529	844	843	1 246	864	642	985	2 232	0	141	164	324	457	1 086	17: Medio Ambiente
18: Saneamiento	12 376	2 454	2 237	2 416	1 727	3 605	6 002	6 224	12 222	0	5	482	1 441	1 424	3 353	18: Saneamiento
19: Vivienda y Desarrollo Urbano	1 033	46	73	44	136	44	58	250	491	0	13	159	122	198	492	19: Vivienda y Desarrollo Urbano
20: Salud	2 442	516	642	785	385	488	969	505	1 686	0	8	3	125	301	437	20: Salud
21: Cultura y Deporte	7 808	2 544	1 117	1 992	1 852	2 095	1 944	1 483	4 149	0	71	63	810	418	1 362	21: Cultura y Deporte
22: Educación	8 915	1 460	1 002	1 898	1 728	2 111	3 029	4 404	9 504	0	134	756	450	1 882	3 222	22: Educación
23: Protección Social	2 322	615	728	775	622	1 436	860	1 326	2 992	0	10	239	88	423	760	23: Protección Social
TOTAL GOBIERNOS LOCALES	75 677	17 360	14 603	21 308	21 927	23 563	26 202	30 682	64 010	0	1 044	4 629	7 224	10 504	23 402	TOTAL GOBIERNOS LOCALES

1/ Gastos de todas las Municipalidades provinciales y distritales.

Gasto Devengado: Asociado a la verificación del cumplimiento de las obligaciones, esto es la entrega del bien o prestación del servicio.

Fuente: Ministerio de Economía y Finanzas - SIAF

Elaboración: BCRP, Sucursal Huancayo.

ANEXO 22

PASCO: DEPÓSITOS EN EL SISTEMA FINANCIERO
(Miles de nuevos soles)

ENTIDADES FINANCIERAS	2010								2011				
	MAY	JUN	JUL	AGO	SET	OCT	NOV	DIC	ENE	FEB	MAR	ABR	MAY
I. EMPRESAS BANCARIAS	147 507	145 430	143 871	146 352	142 704	146 257	156 817	162 223	158 663	156 048	184 687	178 978	167 673
Crédito	68 190	68 728	65 650	68 727	67 360	66 076	72 847	69 277	71 356	66 534	84 445	81 049	77 157
Interbank	12 437	12 486	13 095	12 331	13 349	12 634	12 827	14 921	16 656	17 622	15 280	14 631	15 513
Continental	66 880	64 216	65 120	65 279	61 965	67 495	71 098	77 979	70 608	71 843	84 918	83 272	74 962
Banco del Trabajo													
Banco Financiero			5	15	31	52	45	45	42	48	44	26	40
II. INSTITUCIONES DE MICROFINANZAS	25 137	25 963	26 154	26 519	27 551	28 681	30 069	31 420	32 890	31 786	32 131	33 358	34 076
Empresas Financieras	721	864	708	673	812	805	918	851	1 022	972	1 040	1 194	1 338
CrediScotia	721	864	708	673	769	689	747	684	655	645	647	687	704
Financiera TFC	-	-	-	-	-	-	-	-	-	-	-	-	-
Financiera Confianza	-	-	-	-	43	116	171	167	368	327	393	508	634
Financiera Efectiva	-	-	-	-	-	-	-	-	-	-	-	-	-
Cajas Municipales	24 415	25 099	25 445	25 846	26 739	27 877	29 152	30 569	31 868	30 813	31 091	32 164	32 738
CMAC Huancayo	21 476	22 032	22 160	22 314	23 210	23 983	24 787	25 868	26 646	25 596	25 250	26 219	26 850
CMAC Maynas	2 939	3 067	3 285	3 533	3 529	3 894	4 365	4 701	5 222	5 217	5 841	5 945	5 887
EDPYMES	-	-	-	-	-	-	-	-	-	-	-	-	-
Edpyme Solidaridad													
III. BANCO DE LA NACIÓN	179 653	165 983	161 479	161 165	161 504	167 554	166 155	162 171	154 148	151 759	149 875	151 164	150 493
TOTAL (I + II + III)	352 296	337 377	331 503	334 036	331 759	342 493	353 042	355 814	345 701	339 593	366 693	363 500	352 242

Fuente: SBS.

Elaboración: BCRP, Sucursal Huancayo.

ANEXO 23

PASCO: DEPÓSITOS, POR PRINCIPALES PROVINCIAS, SIN INCLUIR AL BANCO DE LA NACIÓN - MAYO 2011
(Miles de nuevos soles)

ENTIDADES FINANCIERAS	DEPÓSITOS						TOTAL DEPÓSITOS		
	PASCO			OXAPAMPA			CERRO DE PASCO		
	M/N	M/E	TOTAL	M/N	M/E	TOTAL	M/N	M/E	TOTAL
I. EMPRESAS BANCARIAS	120 573	37 363	157 935	7 535	2 203	9 738	128 108	39 565	167 673
Crédito	50 073	17 347	67 420	7 535	2 203	9 738	57 608	19 549	77 157
Interbank	12 284	3 230	15 513				12 284	3 230	15 513
Continental	58 176	16 786	74 962				58 176	16 786	74 962
Financiero	40	0	40				40	0	40
II. INSTITUCIONES DE MICROFINANZAS	28 564	2 516	31 080	2 921	74	2 996	31 485	2 591	34 076
EMPRESAS FINANCIERAS	1 319	19	1 338	-	-	-	1 319	19	1 338
CrediScotia 1/	704	0	704				704	0	704
Financiera TFC 2/	-	-	-				-	-	-
Financiera Confianza 3/	615	19	634				615	19	634
Financiera Efectiva 4/	-	-	-				-	-	-
CAJAS MUNICIPALES	27 245	2 497	29 742	2 921	74	2 996	30 166	2 571	32 738
CMAC Huancayo	21 581	2 274	23 855	2 921	74	2 996	24 502	2 348	26 850
CMAC Maynas	5 664	223	5 887				5 664	223	5 887
EDPYMES	-	-	-	-	-	-	-	-	-
Edpyme Solidaridad	-	-	-				-	-	-
TOTAL	149 137	39 879	189 016	10 456	2 277	12 733	159 593	42 156	201 749

1/ CrediScotia a partir de enero de 2009, antes Banco de Trabajo

2/ Financiera TFC a partir de agosto de 2008

3/ Financiera Confianza a partir de setiembre de 2009, antes Edpyme Confianza

4/ Financiera Efectiva a partir de abril de 2010.

Fuente: SBS.

Elaboración: BCRP, Sucursal Huancayo.

ANEXO 24

PASCO: CRÉDITOS DEL SISTEMA FINANCIERO AL SECTOR PRIVADO
(Saldos en miles de nuevos soles)

ENTIDADES FINANCIERAS	2010								2011				
	MAY	JUN	JUL	AGO	SET	OCT	NOV	DIC	ENE	FEB	MAR	ABR	MAY
I. EMPRESAS BANCARIAS	126 225	134 941	136 398	137 301	141 209	142 419	145 819	145 538	145 952	148 035	153 868	153 821	159 419
Crédito	41 643	42 142	42 632	43 139	44 716	46 177	46 414	46 440	47 260	48 842	50 104	50 489	51 710
Interbank	14 923	15 142	15 628	15 655	15 665	15 557	15 593	15 614	15 770	15 932	16 178	16 173	16 187
Continental	69 659	77 658	78 138	78 507	80 828	80 685	83 812	83 484	82 923	83 262	87 586	87 159	91 522
Banco de Trabajo													
Banco Financiero			-	-	-	-	-	-	-	-	-	-	-
II. INSTITUCIONES DE MICROFINANZAS	61 737	63 720	65 032	66 388	68 397	70 922	73 847	76 580	77 959	80 090	82 294	85 188	86 119
Empresas Financieras	21 993	23 026	23 923	25 019	26 252	27 409	28 973	30 132	30 496	31 597	32 780	34 716	34 701
CrediScotia	10 721	11 054	11 403	11 821	12 548	13 001	13 738	14 583	14 802	15 357	16 303	16 888	17 614
Financiera TFC	548	562	567	561	551	549	534	525	503	478	456	1 552	428
Financiera Confianza	10 002	10 615	11 117	11 742	12 243	12 921	13 727	13 869	14 002	14 484	14 617	14 796	14 986
Financiera Efectiva	722	795	837	894	911	939	975	1 154	1 189	1 277	1 403	1 480	1 671
Cajas Municipales	39 743	40 694	41 109	41 369	42 145	43 513	44 874	46 448	46 139	47 145	48 053	49 003	49 951
CMAC Huancayo	33 712	34 648	34 798	34 724	35 206	36 535	37 785	39 307	39 188	39 840	40 631	41 381	42 108
CMAC Maynas	6 031	6 046	6 310	6 646	6 939	6 978	7 089	7 141	6 951	7 305	7 422	7 622	7 844
EDPYMES	-	-	-	-	-	-	-	-	1 324	1 348	1 461	1 469	1 467
Edpyme Solidaridad									1 324	1 348	1 461	1 469	1 467
Edpyme Confianza													
III. BANCO DE LA NACIÓN	23 851	24 680	24 680	24 680	24 680	24 680	24 680	24 680	28 679	28 679	28 679	28 953	28 953
TOTAL (I + II + III)	211 813	223 341	226 110	228 369	234 286	238 021	244 346	246 798	252 590	256 804	264 841	267 962	274 491

Fuente: SBS.

Elaboración: BCRP, Sucursal Huancayo.

ANEXO 25

PASCO: CRÉDITOS, POR PRINCIPALES PROVINCIAS, SIN INCLUIR AL BANCO DE LA NACIÓN - MAYO 2011
(Miles de nuevos soles)

ENTIDADES FINANCIERAS	COLOCACIONES						TOTAL COLOCACIONES		
	PASCO			OXAPAMPA			CERRO DE PASCO		
	M/N	M/E	TOTAL	M/N	M/E	TOTAL	M/N	M/E	TOTAL
I. EMPRESAS BANCARIAS	102 358	47 054	149 412	9 573	434	10 007	111 931	47 488	159 419
Crédito	38 610	3 093	41 703	9 573	434	10 007	48 183	3 527	51 710
Interbank	15 533	654	16 187				15 533	654	16 187
Continental	48 215	43 307	91 522				48 215	43 307	91 522
Financiero	-	-	-				-	-	-
II. INSTITUCIONES DE MICROFINANZAS	72 559	147	72 706	13 356	58	13 414	85 914	205	86 119
EMPRESAS FINANCIERAS	34 686	15	34 701	-	-	-	34 686	15	34 701
CrediScotia 1/	17 614	-	17 614				17 614	-	17 614
Financiera TFC 2/	428	-	428				428	-	428
Financiera Confianza 3/	14 972	15	14 986				14 972	15	14 986
Financiera Efectiva 4/	1 671	-	1 671				1 671	-	1 671
CAJAS MUNICIPALES	36 405	132	36 538	13 356	58	13 414	49 761	190	49 951
CMAC Huancayo	28 562	132	28 694	13 356	58	13 414	41 917	190	42 108
CMAC Maynas	7 844	-	7 844				7 844	-	7 844
EDPYMES	1 467	-	1 467	-	-	-	1 467	-	1 467
Edpyme Solidaridad 5/	1 467	-	1 467				1 467	-	1 467
TOTAL	174 917	47 201	222 117	22 929	492	23 421	197 845	47 693	245 538

1/ CrediScotia a partir de enero de 2009, antes Banco de Trabajo

2/ Financiera TFC a partir de agosto de 2008

3/ Financiera Confianza a partir de setiembre de 2009, antes Edpyme Confianza

4/ Financiera Efectiva a partir de abril de 2010.

5/ Edpyme Solidaridad a partir de enero de 2011.

Fuente: SBS.

Elaboración: BCRP, Sucursal Huancayo.

ANEXO 26

PASCO: CARTERA PESADA DEL SISTEMA FINANCIERO
(En porcentajes)

ENTIDADES FINANCIERAS	2010												2 011				
	ENE	FEB	MAR	ABR	MAY	JUN	JUL	AGO	SET	OCT	NOV	DIC	ENE	FEB	MAR	ABR	MAY 2/
I. EMPRESAS BANCARIAS	2,2	1,6	1,6	1,8	2,1	1,5	1,7	0,8	1,4	1,2	1,1	0,9	0,7	1,5	1,6	1,5	1,5
II. INSTITUCIONES DE MICROFINANZAS																	
Empresas Financieras	2,4	2,2	1,7	1,9	1,9	1,6	2,1	2,0	1,8	1,8	1,8	1,5	1,7	1,7	2,1	2,0	2,0
Cajas Municipales	3,8	4,3	4,0	4,6	5,0	4,4	4,2	4,2	4,1	3,9	3,6	3,1	3,3	3,3	3,2	3,3	3,3
Edpymes	-	-	-	-	-	-	-	-	-	-	-	-	5,2	5,8	5,1	5,7	5,7
III. BANCO DE LA NACIÓN 1/		0,5	0,5	0,5	0,5	0,5	0,5	0,5	0,5	0,5	0,5	0,5	0,4	0,5	0,5	0,4	0,4
TOTAL	2,5	2,1	2,0	2,2	2,4	2,0	2,2	1,4	1,9	1,7	1,6	1,4	1,2	1,8	1,9	1,8	1,8

1/ Sólo considera los créditos de consumo.

2/ Preliminar

Fuente: Hasta noviembre de 2007, empresas financieras del departamento.

A partir de diciembre de 2007, Superintendencia de Banca y Seguros (SBS).

Elaboración: BCRP, Sucursal Huancayo.

VI. FICHA TÉCNICA

Metodología del Cálculo del Indicador de Actividad Económica Regional de Pasco

El Indicador de Actividad Económica Regional es un indicador parcial de corto plazo, que busca medir el desenvolvimiento de la economía regional, a partir de la evolución de la actividad de los principales sectores. Los sectores considerados representan el 84,0 por ciento del Valor Agregado Bruto del departamento, publicado por el INEI.

El indicador regional, se obtiene mediante la agregación ponderada de los índices sectoriales, utilizando como factor de ponderación la estructura porcentual anual del año 2007, elaborado por el INEI.

$$\text{Indicador Regional} = \sum_{i=1}^n I_{\text{sector } i(t)} * w_i$$

I_i = Índice del sector i en el período (mes) t
 n = Número de sectores que componen el índice
 w_i = Peso relativo ponderado del sector i en base a su contribución al PBI departamental 2007.

Los sectores que incluye el indicador son: agropecuario, minería, manufactura, electricidad, construcción, servicios gubernamentales y servicios financieros.

El índice de los sectores agropecuario, minería, manufactura y electricidad se calcula en base al Valor Bruto de Producción, de la siguiente manera:

$$\text{Indice sector } i = \left[\frac{VBP_{it}}{VBP_i \text{ prom. 2007}} \right] * 100$$

Donde:

i = Sector analizado
 VBP_{it} = Valor Bruto de la Producción del sector i del mes t a precios de 1994.
 $VBP_{\text{prom } i \text{ 2007}}$ = Valor Bruto de Producción promedio 2007 del sector i a precios de 1994.

Características del procedimiento:

- a) La clasificación de los sectores productivos se basa en la Clasificación Industrial Internacional Uniforme (CIU-Revisión 3).
- b) Las fuentes de la información sectorial son:
 - Para los sectores agropecuario y minería, los respectivos ministerios sectoriales.
 - Para el sector manufactura, la fuente es el Ministerio de la Producción de Pasco, que elabora estadísticas de producción de óxido de calcio.
 - Para el sector electricidad, la fuente es el Organismo Supervisor de la Inversión en Energía y Minería (Osinermin).
 - Para el sector construcción, la fuente es la empresa Cemento Andino.
 - Para los sectores servicios gubernamentales y servicios financieros, las fuentes son el Ministerio de Economía y Finanzas (Sistema Integrado de Administración Financiera del Sector Público SIAF-SP) y la Superintendencia de Banca, Seguros y AFP, respectivamente.
- c) El valor bruto de producción (VBP) de los sectores agropecuario, minería, y electricidad, se obtiene de la aplicación de los precios del año base (1994), a los volúmenes de producción de los sectores respectivos. Los precios del año base, son los utilizados por la Dirección Nacional de Cuentas Nacionales del INEI.
- d) El VBP del sector construcción se estima de manera indirecta y se utiliza como información básica los despachos de cemento.

- e) El VBP del sector servicios gubernamentales se calcula a partir del gasto en *Remuneraciones* y compra de *Bienes y Servicios* del Gobierno Regional, que se deflactan a precios del año 1994, utilizando el IPC e IPM, respectivamente. La fuente es el Ministerio de Economía y Finanzas.
- f) El VBP del sector Servicios Financieros se calcula a partir de la sumatoria de los saldos de intermediación (créditos directos y depósitos) de las instituciones financieras que operan en el departamento, deflactados a precios de 1994, utilizando el IPC.

Estructura del Indicador de Actividad Económica Regional

SECTOR	PONDERACION (%) 2007
Agropecuario	9,1
Minería	56,2
Manufactura	2,9
Electricidad	2,6
Construcción	6,0
Servicios Gubernamentales	5,3
Servicios Financieros	1,8
TOTAL	84,0

Nota: Para el caso del sector servicios financieros, se considera el peso del sector a nivel nacional.