



BANCO CENTRAL DE RESERVA DEL PERÚ

SUCURSAL HUANCAYO

**SÍNTESIS ECONÓMICA DE PASCO
ABRIL 2011¹**

DEPARTAMENTO ESTUDIOS ECONÓMICOS

¹ En la elaboración de este informe participaron: Francisco Callupe Casaño y Miguel Angel Campos Arias.

CONTENIDO

RESEÑA INTRODUCTORIA.....	3
I. ACTIVIDAD PRODUCTIVA.....	4
1.1. Producción.....	4
1.1.1. Producción Agropecuaria.....	5
1.1.2. Producción Minera.....	8
1.1.3. Producción Manufacturera.....	9
1.1.4. Construcción.....	10
1.1.5. Producción Eléctrica.....	11
1.2. Turismo.....	12
II. SECTOR EXTERNO.....	13
2.1 Exportaciones.....	13
III. FINANZAS PÚBLICAS.....	15
3.1. Ingresos del Gobierno Central.....	15
3.2. Gastos del Sector Público.....	16
3.3. Inversiones del Sector Público.....	18
IV. MONEDA Y CRÉDITO.....	20
4.1. Depósitos del Sistema Financiero.....	20
4.2. Crédito del Sistema Financiero.....	22
4.3. Créditos al Sector Micro Financiero.....	25
V. INFORMACIÓN ESTADÍSTICA	
Anexo 1: Producción Agropecuaria.....	28
Anexo 2: Superficie Sembrada por Campaña.....	29
Anexo 3: Superficie Cosechada.....	30
Anexo 4: Producción Minera Metálica.....	31
Anexo 5 y 6: Producción Manufacturera.....	32
Anexo 7: Producción Eléctrica.....	33
Anexo 8: Arribos por Categorías.....	34
Anexo 9: Exportaciones FOB por Grupo de Producto.....	35
Anexo 10: Exportaciones de Productos Tradicionales.....	36
Anexo 11: Exportaciones de Productos No Tradicionales.....	37
Anexo 12: Exportaciones por Bloque Económico y Países.....	38
Anexo 13: Ingresos Corrientes del Gobierno Central.....	39
Anexo 14 y 15: Gasto del Sector Público y del Gobierno Central por Genérica de Gasto.....	40
Anexo 16 y 17: Gastos del Gobierno Regional y Gobiernos Locales por Genérica de Gasto.....	41
Anexo 18 y 19: Inversiones del Sector Público y del Gobierno Central por Funciones.....	42
Anexo 20 y 21: Inversiones del Gobierno Regional y Gobiernos Locales por Funciones.....	43
Anexo 22: Depósitos del Sistema Financiero.....	44
Anexo 23: Depósitos en Empresas Bancarias y de Microfinanzas por principales provincias.....	45
Anexo 24: Créditos del Sistema Financiero al Sector Privado.....	46
Anexo 25: Crédito de las Empresas Bancarias y de Microfinanzas por principales provincias.....	47
Anexo 26: Cartera Pesada del Sistema Financiero.....	48
VI. FICHA TÉCNICA.....	49

DIRECCIÓN EN INTERNET

<http://www.bcrp.gob.pe>

RESEÑA INTRODUCTORIA

Entre enero y abril, el **indicador de actividad económica regional** se redujo en 4,5 por ciento, por la caída de la minera (-8,9 por ciento), la manufactura (-7,4 por ciento) y la construcción (-11,0 por ciento). Sin embargo, creció la actividad agropecuaria (4,6 por ciento), electricidad (16,2 por ciento), y los servicios gubernamentales (1,6 por ciento) y financieros (23,6 por ciento).

Las **exportaciones** del mes alcanzaron US\$ 161,6 millones, superior en US\$ 74,7 millones (86,0 por ciento), ante mayores envíos de concentrados mineros. Entre enero y abril, sumó US\$ 321,9 millones, mayor en US\$ 6,1 millones (1,9 por ciento), por mayores envíos de concentrados mineros. Las exportaciones de **productos tradicionales** se expandieron 2,0 por ciento, mientras que los **no tradicionales** disminuyeron en -32,9 por ciento.

Los **ingresos recaudados por el Gobierno Central** (Sunat) sumaron S/. 2,8 millones, superior en S/. 331 miles (9,6 por ciento), como efecto de las mayores captaciones por IG. Entre enero y abril, totalizó S/. 12,7 millones, superior en S/. 3,2 millones (30,7 por ciento), sustentado en Impuesto a la Renta y Otros Ingresos Tributarios.

El **Gasto del Sector Público** en el mes sumó S/. 45,9 millones, inferior en S/. 6,6 millones (-15,3 por ciento), influenciado por el Gobierno Central y los municipios. Entre enero y abril, totalizó S/. 162,0 millones, inferior en S/. 83,8 millones (-35,8 por ciento), por menores Gastos Corrientes y de Capital, tanto en el Gobierno Central, como en los municipios.

La **Inversión Pública** mensual sumó S/. 13,7 millones, inferior en S/. 8,2 millones (-39,5 por ciento), debido a menores obras en transporte, comercio, salud, educación, y cultura y deporte. Entre enero y abril, totalizó S/. 28,5 millones, menor en S/. 44,7 millones (-62,0 por ciento), por reducción en transporte, educación, saneamiento, y cultura y deporte. El resultado fue influido por el menor gasto en los municipios (en S/. 45,4 millones), seguido del Gobierno Central (S/. 3,6 millones).

En el **sistema financiero**, los saldos depositados y colocados por las **Empresas Bancarias y de Microfinanzas** se incrementaron en S/. 35,9 millones (16,4 por ciento) y S/. 53,3 millones (24,5 por ciento), respectivamente, con relación a abril de 2010. El índice de cartera pesada fue 1,9 por ciento, menor en 0,3 puntos porcentuales respecto al índice de abril de 2010.

I. ACTIVIDAD PRODUCTIVA

1.1 Producción

Entre enero y abril, el **indicador de actividad económica regional** se contrajo en 4,5 por ciento, ante la menor actividad minera (-8,9 por ciento), sector que explicara el 56,2 por ciento de la economía de Pasco en el 2007 y que con la caída de abril totalizó 28 meses consecutivos de resultados negativos en la minería. También se

redujo el sector manufacturero (-7,4 por ciento), por la menor producción de óxido de calcio; y la construcción (-11,0 por ciento). Sin embargo, creció la actividad agropecuaria (4,6 por ciento), electricidad (16,2 por ciento), y los servicios gubernamentales (1,6 por ciento) y financieros (23,6 por ciento).

CUADRO Nº 1
INDICADOR DE ACTIVIDAD ECONÓMICA REGIONAL 1/ 2/
(Variación porcentual respecto a similar periodo del año anterior)

Sectores	Ponderación 3/	2011
		Enero - Abril
Agropecuario	9,1	4,6
Agrícola		8,7
Pecuario		-3,6
Minería	56,2	-8,9
Manufactura	2,9	-7,4
Electricidad	2,6	16,2
Construcción	6,0	-11,0
Servicios gubernamentales	5,3	1,6
Servicios financieros	1,8	23,6
TOTAL	84,0	-4,5

1/ Es un indicador parcial de la actividad económica de la región que alcanza una cobertura de 84,0 por ciento del valor agregado bruto de la producción regional según cifras del INEI.

2/ Actualizado con información al 17 de junio de 2011.

3/ Considera la estructura productiva de la región para el año 2007 según cifras del INEI.

En el caso de los servicios financieros se considera como ponderación el promedio nacional para dicho año (1,8 por ciento).

Fuente: MINAG, MINEM, PRODUCE-PASCO, OSINERGMIN, MEF, SBS y Cemento Andino,

Elaboración: BCRP, Sucursal Huancayo.

La caída de la minería, construcción y la manufactura, contribuyeron para que el

indicador disminuya en 4,5 por ciento en lo que va del año.

GRÁFICO Nº 1
CONTRIBUCIÓN AL CRECIMIENTO SEGÚN SECTOR
Enero - Abril 2011
(En puntos porcentuales)

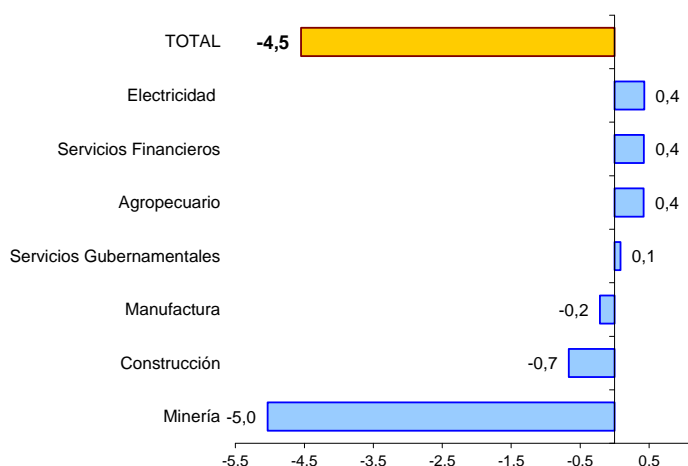

Elaboración: BCRP, Sucursal Huancayo

1.1.1. Producción Agropecuaria

Creció 22,6 por ciento en el mes, ante los resultados positivos en los sub sectores agrícola y pecuario, destacando los aumentos de papa, café, zapallo, arroz, rocoto, granadilla, y pastos braquearia y setaria, en el caso agrícola; y por todas las carnes, con excepción a la de ovino, además de leche y huevos, en el pecuario.

Entre enero y abril, aumentó en 4,6 por ciento, sustentado por el sub sector agrícola, debido a incrementos de maíz choclo, café, habas, rocoto, granadilla, zapallo, y pastos braquearia y setaria. No obstante, se redujo en la parte pecuaria, por menor producción de carne y lana de ovino.

CUADRO Nº 2
VALOR BRUTO DE PRODUCCIÓN AGROPECUARIO
(Variación porcentual real 1/)

	Abril		Enero - Abril	
	2010	2011	2010	2011
Sub Sector Agrícola	11,9	30,1	11,1	8,7
Sub Sector Pecuario	-1,7	1,9	9,6	-3,6
Sector Agropecuario	7,9	22,6	10,6	4,6

1/ Respecto al mismo mes o período del año anterior, a precios de 1994.
Fuente: MINAG.

Elaboración: BCRP, Sucursal Huancayo.

En la estructura productiva, a precios de 1994, sobresalió papa, plátano, yuca, café, pastos braquearia y setaria, y carnes de ovino y vacuno, entre los principales.

GRÁFICO Nº 2
PARTICIPACIÓN EN EL VBP AGROPECUARIO
(Enero - Abril 2011)



GRÁFICO Nº 3
VALOR BRUTO DE PRODUCCIÓN AGROPECUARIO 2009 - 2011
(Variación porcentual real)



1/ Respecto de diciembre del año anterior
2/ Respecto a similar mes del año precedente

Elaboración: BCRP, Sucursal Huancayo.

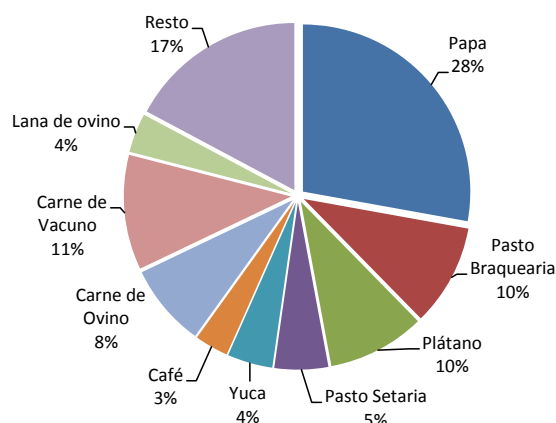
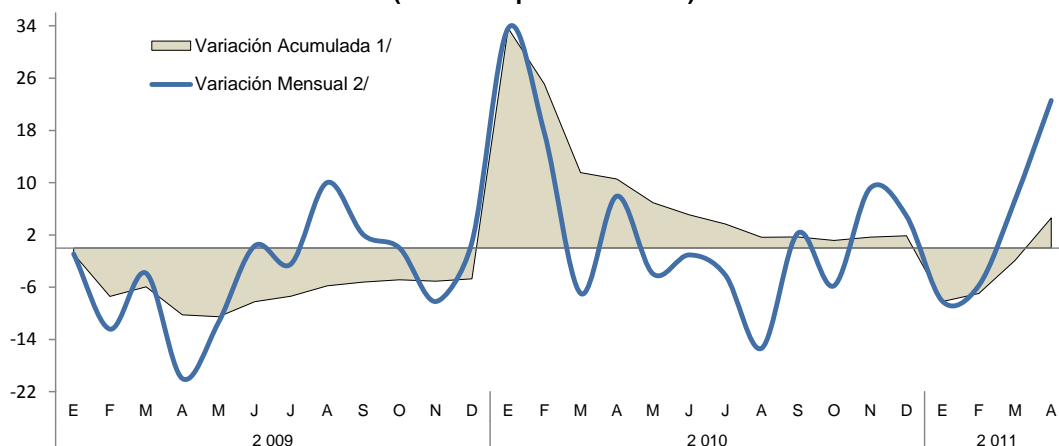
Sub Sector Agrícola

El incremento de 30,1 por ciento en el mes se explicó por la mayor producción tanto en la zona sierra, como de ceja de selva y selva, al registrarse en el primer caso mayores siembras y en el segundo adecuados rendimientos, a pesar de las fuertes lluvias en el mes anterior.

Entre enero y abril, aumentó en 8,7 por ciento, resaltando los incrementos de maíz choclo, café, habas, rocoto, granadilla, zapallo, palta y pastos braquearia y setaria, en estos dos últimos casos influenciados por la mayor demanda en la provincia de Oxapampa.

**CUADRO N° 3
PRODUCCIÓN DE PRINCIPALES PRODUCTOS AGRÍCOLAS 1/
(En toneladas)**

	Abril		Var. %	Enero - Abril		Var. %
	2 010	2 011		2 010	2 011	
Pasta Braquearia	19 850	29 628	49,3	65 800	83 388	26,7
Papa	18 234	23 693	29,9	66 280	64 741	-2,3
Pasta Setaria	7 790	12 895	65,5	30 670	43 988	43,4
Plátano	8 315	7 817	-6,0	32 067	29 970	-6,5
Yuca	5 110	4 712	-7,8	14 620	11 999	-17,9
Granadilla	738	851	15,3	2 596	3 273	26,1
Rocoto	521	666	27,8	1 978	2 667	34,8
Maíz Amarillo Duro	89	132	47,7	3 190	2 571	-19,4
Maíz Choclo	760	682	-10,3	1 008	2 424	140,5
Haba Grano Verde	678	614	-9,5	1 465	2 201	50,2
Zapallo	403	698	73,3	1 287	1 665	29,4
Arroz Cáscara	181	348	92,8	1 725	1 648	-4,4
Palto	326	319	-2,1	1 281	1 370	7,0
Pijuayo	315	373	18,4	1 127	1 195	6,0
Café	151	683	352,1	156	957	514,2
Pasta Rye Grass	328	285	-13,1	1 118	848	-24,1
Piña	308	196	-36,4	1 104	783	-29,1
Otros	2 390	2 211	-7,5	5 023	4 881	-2,8

1/ Cifras preliminares.

Fuente: Dirección Regional de Agricultura Pasco.

Elaboración: BCRP, Sucursal Huancayo.

**GRÁFICO N° 4
PARTICIPACIÓN EN EL VBP
AGRÍCOLA
(Enero - Abril 2011)**

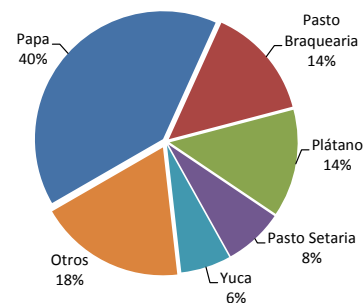

**GRÁFICO N° 5
COMPOSICIÓN DEL VBP AGRÍCOLA
(Enero - Abril 2011)**

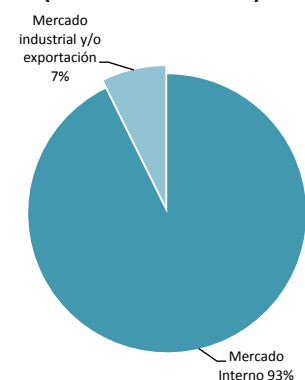

Entre enero y abril, la producción de papa significó el 40 por ciento del VBP agrícola acumulado, seguido de pasta braquearia (14 por ciento), plátano (14 por ciento) y pasta setaria (8 por ciento), entre los principales. En la zona sierra, la mayor producción se concentró en

papa, en tanto que en la zona ceja de selva y selva, destacó las de café, plátano, yuca, rocoto, granadilla y pastos, debido este último a la significativa actividad ganadera en la provincia de Oxapampa.

**GRÁFICO N° 6
VALOR BRUTO DE PRODUCCIÓN AGRÍCOLA 2009 - 2011
(Variación Real)**

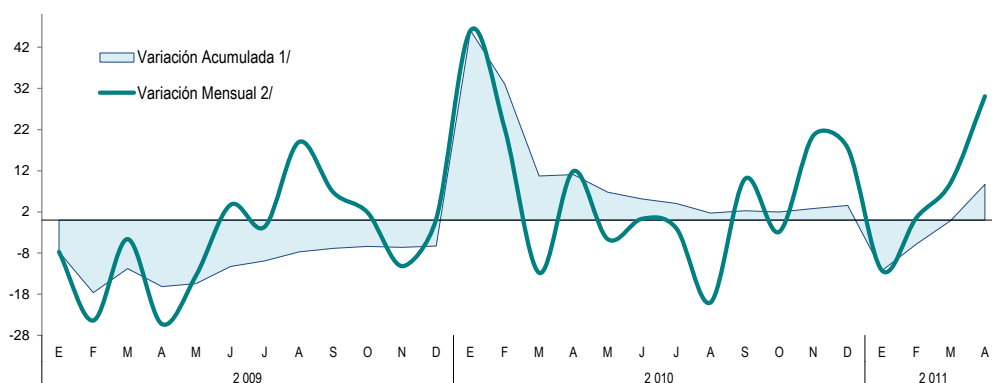

1/ Respecto de diciembre del año anterior
2/ Respecto a similar mes del año precedente

Elaboración: BCRP, Sucursal Huancayo.

Los **precios en chacra** aumentaron en el mes para café (57,6 por ciento), ante los mayores

precios en el mercado internacional, debido a que fuertes lluvias por encima de lo normal en

América Central y Colombia habrían perjudicado las cosechas, así como de granadilla (24,6 por ciento), papa (5,5 por ciento) y plátano (2,5 por ciento). Sólo se redujo en rocoto (-38,2 por ciento), debido a la mayor oferta local (34,8 por ciento en lo que va del año).

**CUADRO Nº 4
PRECIOS EN CHACRA DE PRINCIPALES CULTIVOS
(Nuevos soles por Kg.)**

CULTIVO	ABRIL		Var. %
	2010	2011	
Café	5,93	9,35	57,6
Granadilla	1,60	1,99	24,6
Papa	0,40	0,43	5,5
Plátano	0,49	0,50	2,5
Rocoto	2,55	1,57	-38,2

Fuente: Dirección Regional de Agricultura Pasco.
Elaboración: BCRP, Sucursal Huancayo.

Siembras

Durante el noveno mes de la campaña agrícola 2010-2011, se instalaron 2 183 hectáreas, superior en 911 hectáreas (71,6 por ciento), al aumentar las siembras de pasto braquearia, café, maíz amarillo duro y plátano, por mayor demanda, en el primer caso; y por favorables precios de mercado, en el resto.

Entre agosto 2010 y abril 2011 se instalaron 34 998 hectáreas, mayor en 7 570 hectáreas (27,6 por ciento), debido a los aumentos en pastos braquearia (en 5,1 mil hectáreas) y setaria (en 1,3 mil hectáreas), ante la mayor demanda de pastos en la provincia de Oxapampa.

**CUADRO Nº 5
SUPERFICIE SEMBRADA 1/
(Hectáreas)**

CULTIVO	ABRIL			CAMPAÑA AGRÍCOLA 2/		
	2010	2011	Var. %	2010 / 2011	2011 / 2011	Var. %
Papa	108	151	39,8	9 605	8 851	-7,9
Braquearia	0	620	-	0	5 130	-
Maíz Amarillo Duro	270	340	25,9	3 871	4 226	9,2
Yuca	491	371	-24,4	2 929	3 764	28,5
Arroz Cáscara	90	89	-1,1	1 890	2 602	37,7
Setarea	0	10	-	0	1 295	-
Maíz Amiláceo	0	0	-	1 264	1 166	-7,8
Café	0	130	-	11	774	6 936,4
Olluco	0	0	-	645	748	16,0
Haba Grano Seco	0	0	-	592	682	15,2
Maíz Choclo	0	0	-	590	602	2,0
Arveja Grano Verde	60	86	43,3	392	601	53,3
Frejol Grano Seco	127	86	-32,3	344	490	42,4
Plátano	45	77	71,1	733	477	-34,9
Haba Grano Verde	4	6	50,0	422	428	1,4
Oca	0	0	-	523	420	-19,7
Trigo	0	0	-	373	346	-7,2
Otros	77	217	181,8	3 244	2 396	-26,1
TOTAL	1 272	2 183	71,6	27 428	34 998	27,6

1/ Cifras preliminares.

2/ De agosto 2010 a abril 2011.

Fuente: Dirección Regional de Agricultura Pasco.

Elaboración: BCRP, Sucursal Huancayo.

Sub Sector Pecuario

La actividad pecuaria del mes aumentó en 1,9 por ciento, al aumentar la producción de todas las carnes, excepto la de ovino, además de leche y huevos; y fue nula en lana y fibra de alpaca y llama.

Entre enero y abril, se contrajo en 3,6 por ciento, por resultados adversos de carne de ovino y lana de ovino, ante menores

rendimientos en zonas alto andinas del departamento; contrarrestados parcialmente por la mayor producción del resto de carnes, leche y huevos.

La actividad pecuaria se desarrolla en todo el departamento, sobresaliendo la zona ceja de selva y selva (provincia de Oxapampa) con la producción de carne de vacuno y leche.

**CUADRO Nº 6
PRODUCCIÓN PECUARIA (TM)**

	Abril		Var. %	Enero - Abril		Var. %
	2 010	2 011		2 010	2 011	
CARNE						
Carne de Alpaca	11,5	13,2	15,0	42,1	48,1	14,2
Carne de Ave	12,5	13,6	8,3	50,0	49,9	0,0
Carne de Caprino	1,5	1,8	22,2	5,2	5,8	10,5
Carne de Llama	6,6	7,7	17,3	25,7	29,0	13,0
Carne de Ovino	174,4	170,5	-2,2	633,5	615,4	-2,9
Carne de Porcino	177,9	182,7	2,7	686,7	693,7	1,0
Carne de Vacuno	281,0	290,3	3,3	1 137,3	1 202,4	5,7
Leche	1 506,2	1 580,6	4,9	6 005,7	6 145,4	2,3
Huevos	2,8	3,4	24,1	10,5	13,1	24,9
Lana de Ovino	0,0	0,0	-	1 311,1	903,7	-31,1
FIBRA						
Fibra de Alpaca	0,0	0,0	-	0,0	0,0	-
Fibra de Llama	0,0	0,0	-	0,0	0,0	-

Fuente: Dirección Regional de Agricultura Pasco.
Elaboración: BCRP, Sucursal Huancayo.

**GRÁFICO Nº 7
PARTICIPACIÓN EN EL VBP
PECUARIO
(Enero - Abril 2011)**

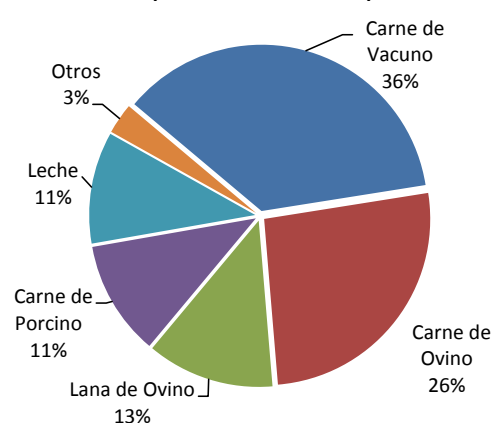

1.1.2. Producción Minera

La actividad minera mensual se contrajo en 8,6 por ciento, ante la menor producción de plomo, zinc y plata, en las mineras Volcan (Adm. Cerro S.A.C.), Chungar y Milpo, en el primer caso; por Volcan y Atacocha en el segundo, y por Buenaventura en el tercero; acumulando así 28 meses de resultados negativos.

Entre enero y abril, se redujo en 8,9 por ciento, al caer en plomo y zinc por las mineras Volcan (Adm. Cerro S.A.C.), Chungar y Atacocha, en el plomo; y por Volcan (Adm. Cerro S.A.C.) y Atacocha, para el zinc. Aumentó en cobre (El Brocal), oro (El Brocal y Chancadora Centauro) y plata (Volcan y Chungar).

**CUADRO Nº 7
PRODUCCIÓN MINERA METALICA
(Contenido Fino)**

	Abril		Var. %	Enero - Abril		Var. %
	2 010	2 011		2 010	2 011	
Cobre (TMF)	1 994	2 079	4,3	7 299	12 174	66,8
Plomo (TMF)	8 150	6 294	-22,8	34 736	22 673	-34,7
Zinc (TMF)	31 275	28 213	-9,8	132 407	106 118	-19,9
Oro (Grs.f)	90 461	123 532	36,6	450 507	616 917	36,9
Plata (Kg.f)	66 660	61 431	-7,8	251 653	273 023	8,5
TOTAL 1/			-8,6			-8,9

1/ Variación en términos reales, a precios de 1994.
Fuente: DGM/DPM/ Estadística Minera.

Elaboración: BCRP, Sucursal Huancayo.

**GRÁFICO Nº 8
PARTICIPACIÓN EN EL VBP DE
CONCENTRADOS MINEROS
(Enero - Abril 2011)**



GRÁFICO Nº 9
VALOR BRUTO DE PRODUCCIÓN MINERA 2009 - 2011
(Variación porcentual real)



Elaboración: BCRP, Sucursal Huancayo.

La minería es la actividad económica departamental más importante, al explicar el 56,2 por ciento de la estructura productiva de Pasco en el 2007 y el 52,5 por ciento en el 2009. En lo que va del año, el departamento se ubica como el primer productor de plomo y plata, y el segundo de zinc; aunque en plata y

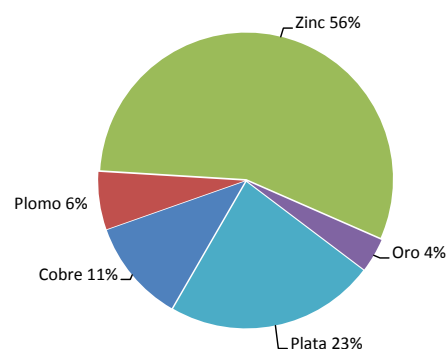
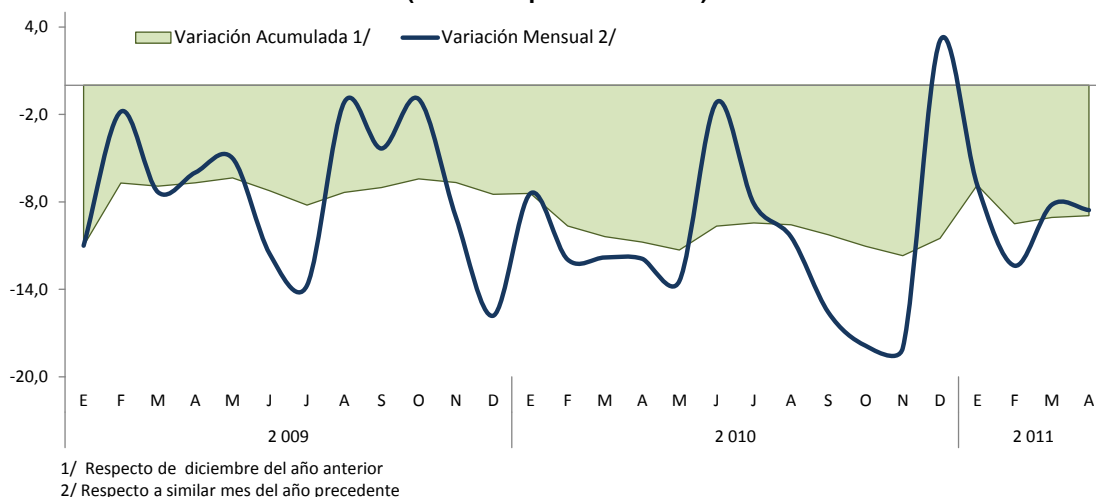
plomo, estas participaciones fueron mayores en iguales periodos de 2009 y 2010.

Entre enero y abril, a precios de 1994, la producción de zinc, plata y cobre explicaron el 56, 23 y 11 por ciento del VBP minero metálico departamental, respectivamente.

GRÁFICOS Nº 10 Y 11
PRODUCCIÓN DE ZINC Y PLATA POR EMPRESA

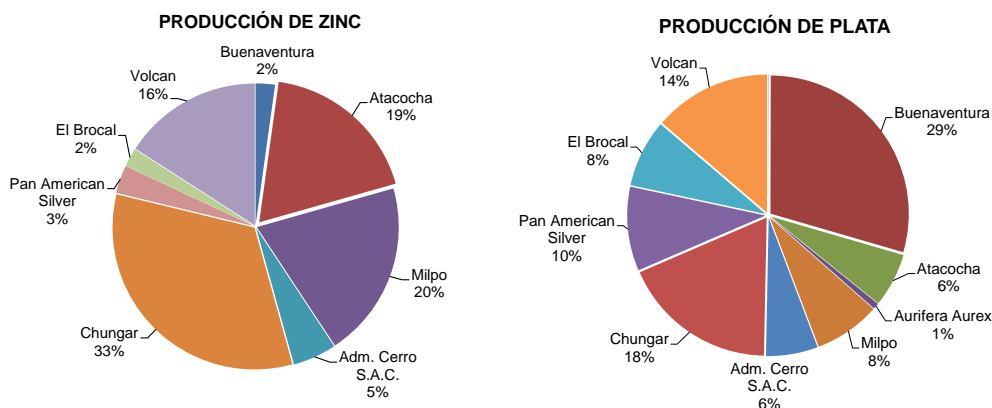

Elaboración: BCRP, Sucursal Huancayo.

1.1.3. Producción Manufacturera

La actividad manufacturera, determinada por la producción de óxido de calcio y cuyo mercado se concentra en la región central del país, disminuyó en 7,8 por ciento en el mes, y en 7,4 por ciento entre enero y abril, debido a la menor producción minera departamental.

El óxido de calcio, producido en la provincia de Pasco y que se utiliza como insumo para la neutralización de los relaves y aguas ácidas, es demandado por las empresas mineras de la región centro.

CUADRO Nº 8
VBP DE PRODUCCIÓN MANUFACTURERA
(Variación real 1/)

	Abril		Enero - Abril	
	2010	2011 2/	2010	2011 2/
Producción de Oxido de Calcio	-8,8	-7,8	-15,8	-7,4

1/ Respecto al mismo mes o periodo del año anterior, a precios de 1994.

2/ Preliminar

Fuente: PRODUCE – Pasco.

Elaboración: BCRP, Sucursal Huancayo.

GRÁFICO Nº 12
PRODUCCIÓN Y VENTA DE OXIDO DE CALCIO
(En toneladas)

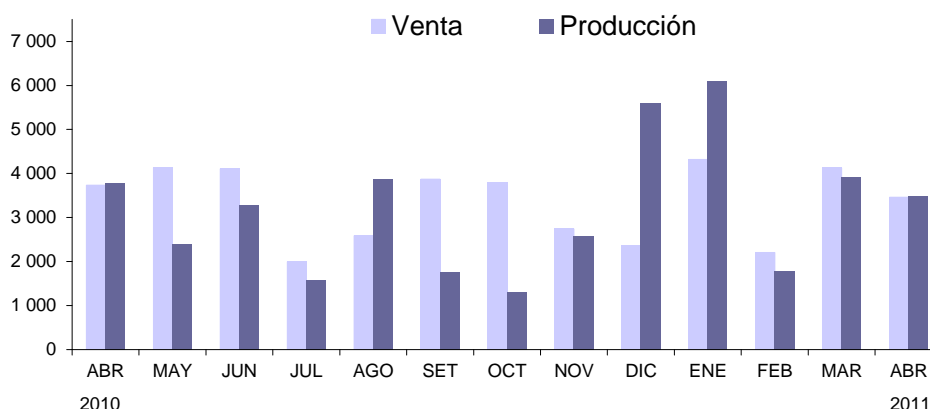

Elaboración: BCRP, Sucursal Huancayo.

1.1.4. Construcción

Los despachos de cemento en el mes se redujeron en 16,3 por ciento, acumulando cuatro meses consecutivos con resultados adversos. Las menores ventas se asociaron tanto a la menor demanda privada (familias y constructoras), como del sector público, al limitarse, en el mes, el gasto en inversiones en las municipalidades en 60 por ciento y del Gobierno Central en 98 por ciento.

Entre enero y abril, se redujo en 11,0 por ciento, como efecto de la menor demanda privada y pública, disminuyendo esta última en 62 por ciento en lo que va del año, por menores gastos en los Gobiernos Central, Regional y municipalidades, registrándose en estos últimos la mayor reducción (-78,4 por ciento).

CUADRO Nº 9
INDICADOR DEL SECTOR CONSTRUCCIÓN

	Abril			Enero - Abril		
	2010	2011	Var. %	2010	2011	Var. %
Despacho de Cemento (TM)	9 117	7 633	-16,3	34 809	30 976	-11,0

Fuente: Empresa Cemento Andino.

Elaboración: BCRP, Sucursal Huancayo.

Entre enero y abril, los despachos de cemento en la sierra central se contrajeron en 3,5 por ciento.

GRÁFICO Nº 13
Despachos de Cemento en Sierra Centro
(Enero - Abril 2011)



GRÁFICO N° 14
Despachos de Cemento en Pasco (TM)



GRÁFICO N° 15
Despachos de Cemento en Pasco y Sierra Centro
(En variaciones porcentuales)

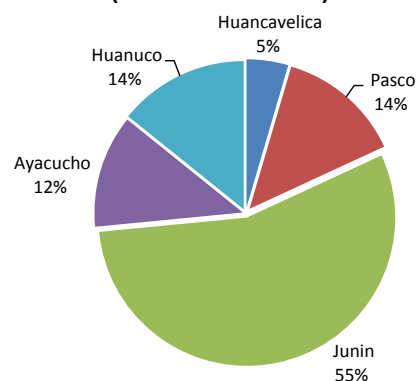

1.1.5. Electricidad

La producción mensual creció en 30,2 por ciento, por mayor disponibilidad de volúmenes de agua por el incremento de lluvias en el primer trimestre del año.

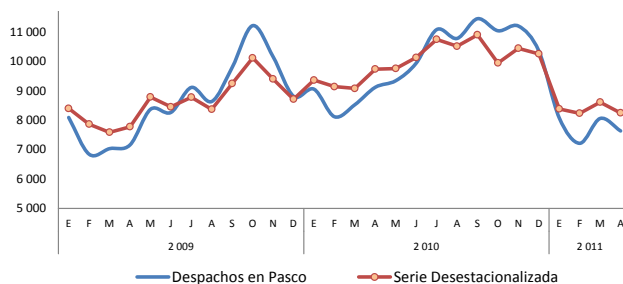
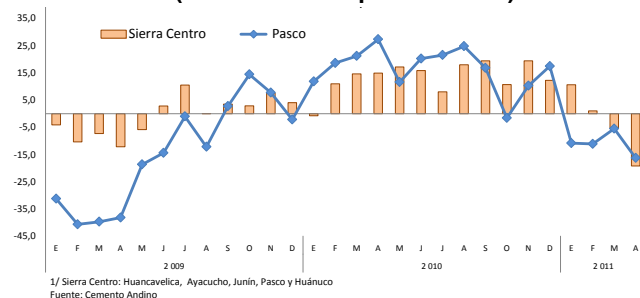
desarrolla en el distrito de Paucartambo utilizando las aguas del río Huachón, significa más del 90 por ciento de la producción, beneficiando a los municipios de la zona, por la transferencia de recursos, procedentes del canon hidroenergético.

Entre enero y abril, avanzó en 16,2 por ciento. La producción de la empresa Enersur, que se

CUADRO N° 10
PRODUCCIÓN DE ENERGÍA ELÉCTRICA
(En MW.h)

	Abril			Enero - Abril		
	2010	2011	Var.%	2010	2011	Var.%
TOTAL	80 074	104 234	30,2	361 811	420 464	16,2

Fuente: MINEM
Elaboración: BCRP, Sucursal Huancayo.

Excluyendo el componente estacional en la generación eléctrica, al concentrarse en centrales hidroeléctricas, la serie

desestacionalizada creció en 37,7 por ciento en el mes y en 20,7 por ciento en el acumulado.

GRÁFICO N° 16
PRODUCCIÓN DE ENERGÍA ELÉCTRICA
(En MW.h)

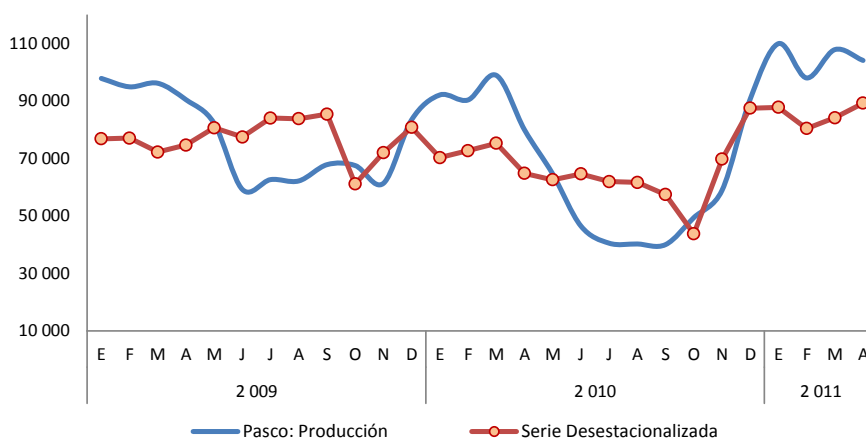

1.2 Turismo

En abril, el número de **arribos y pernотaciones** aumentaron en 23,3 y 17,6 por ciento, respectivamente, a causa de la mayor afluencia de visitantes nacionales y extranjeros, debido a que en el mes se celebró Semana Santa, por lo cual se registró mayor flujo turístico hacia la provincia de Oxapampa, además de un efecto base, toda vez que en el 2010, Semana Santa se desarrolló en marzo.

Entre enero y abril, el número de **arribos y pernотaciones** se expandieron en 15,0 y 16,2 por ciento, respectivamente, debido a la mayor afluencia de visitantes nacionales. La **permanencia promedio** creció en 1,1 por ciento, registrándose el mayor flujo hacia la provincia de Oxapampa, al contarse con mejores vías de acceso y oferta turística variada.

**CUADRO N° 11
INDICADORES DE OCUPABILIDAD EN
ESTABLECIMIENTOS DE HOSPEDAJE 1/**

	Abril			Enero – Abril		
	2010	2011	Var. %	2010	2011	Var. %
ARRIBOS	13 842	17 073	23,3	52 060	59 887	15,0
- Nacionales	13 729	16 922	23,3	51 772	59 572	15,1
- Extranjeros	113	151	33,6	288	315	9,4
PERNOCTACIONES	18 355	21 583	17,6	69 719	80 981	16,2
- Nacionales	18 118	21 280	17,5	69 150	80 307	16,1
- Extranjeros	237	303	27,8	569	674	18,5
PERMANENCIA (días)	1,36	1,30	-4,4	1,36	1,37	1,1
- Nacionales	1,36	1,29	-5,1	1,35	1,36	0,9
- Extranjeros	2,16	2,00	-7,4	1,91	2,08	8,9

1/ Incluye todas las clases y categorías.
Fuente: MINCETUR www.mincetur.gob.pe
Elaboración: BCRP, Sucursal Huancayo.

Entre enero y abril, arribaron 59,9 mil turistas, de los cuales 59,6 mil fueron **nacionales**, siendo el 36 por ciento de ellos procedentes del mismo departamento, seguido de los de Lima Metropolitana (22 por ciento), Junín (17

por ciento) y Huánuco (9 por ciento); en tanto que de los 315 extranjeros, el 26 por ciento procedió de Alemania, seguido de España (19 por ciento), Estados Unidos (9 por ciento) y Chile (6 por ciento), entre los principales.

**GRÁFICO N° 17
ARRIBO DE NACIONALES
(Enero – Abril 2011)**

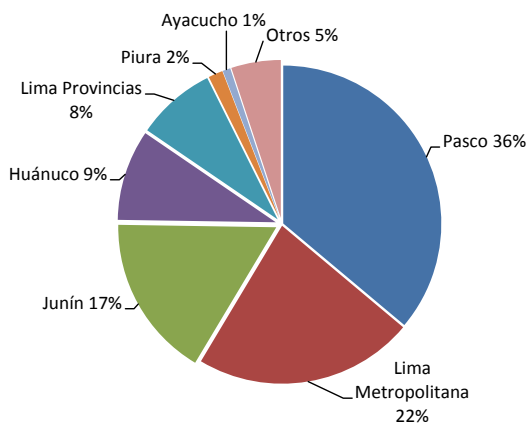

Fuente: MINCETUR www.mincetur.gob.pe
Elaboración: BCRP, Sucursal Huancayo.

**GRÁFICO N° 18
ARRIBO DE EXTRANJEROS
(Enero – Abril 2011)**

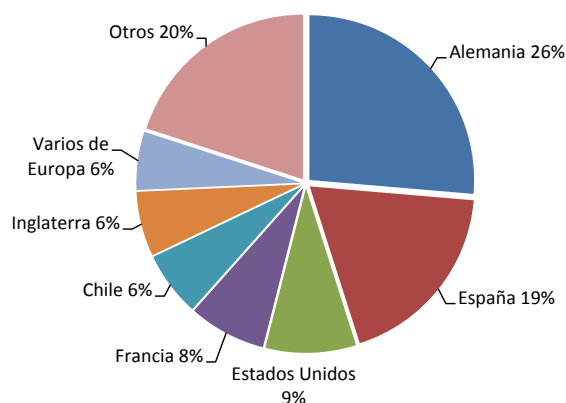

II. SECTOR EXTERNO

2.1. Exportaciones

Las exportaciones, realizadas por diferentes puertos de embarque del país, totalizaron en el mes US\$ 161,6 millones, superior en US\$ 74,7 millones (86,0 por ciento), al registrarse mayores envíos de concentrados de cobre y plomo. Entre los productos no tradicionales, en el mes se registró envíos de frutos de cáscara.

Entre enero y abril, sumó US\$ 321,9 millones, mayor en US\$ 6,1 millones (1,9 por ciento),

ante las mayores ventas de abril (al aumentar en el mes en US\$ 74,7 millones), resaltando los mayores envíos de concentrados mineros por US\$ 5,8 millones (1,8 por ciento), aumentando en cobre y plomo. Las exportaciones de **productos tradicionales** se expandieron en US\$ 6,2 millones (2,0 por ciento), mientras que los **no tradicionales** disminuyeron en US\$ 121 miles (-32,9 por ciento).

CUADRO Nº 12
PASCO: EXPORTACIONES POR GRUPO DE PRODUCTOS 1/
(Miles de US\$)

	Abril			Enero - Abril		
	2010	2011	Var. %	2010	2011	Var. %
Productos Tradicionales	86 838	161 534	86,0	315 477	321 683	2,0
Agropecuario	0	0	-	80	486	505,5
Mineros	86 838	161 534	86,0	315 397	321 197	1,8
Productos No Tradicionales	0	16	-	368	247	-32,9
Agropecuarios	0	16	-	5	247	5 380,9
Textil	0	0	-	0	0	-
Maderas y papeles	0	0	-	0	0	-
Químicos	0	0	-	0	0	-
Minerales no metálicos	0	0	-	0	0	-
Sidero – Metalúrgicos y joyería	0	0	-	0	0	-
Metal – Mecánicos	0	0	-	363	0	-100,0
Otros No Tradicionales	0	0	-	0	0	-
TOTAL EXPORTACIONES	86 838	161 550	86,0	315 845	321 930	1,9

1/ Información Preliminar

Fuente: SUNAT. www.sunat.gob.pe

Elaboración: BCRP, Sucursal Huancayo.

GRÁFICO Nº 19
ESTRUCTURA DE EXPORTACIONES POR GRUPO DE PRODUCTOS

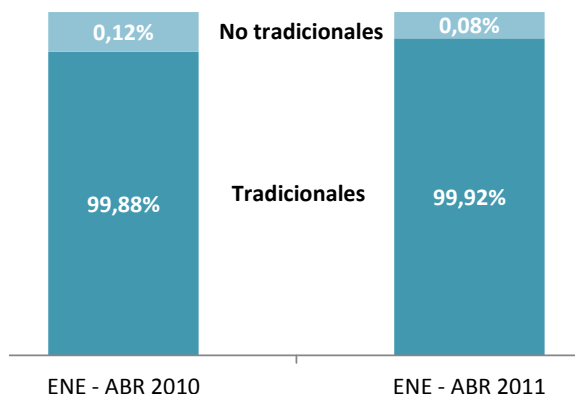

Elaboración: BCRP, Sucursal Huancayo.

Productos Tradicionales: Volumen Exportado

En el mes, las ventas en volumen de productos tradicionales se expandieron en la mayoría de los envíos, principalmente en concentrados de cobre (107,0 por ciento) y plomo (18,2 por ciento).

Entre enero y abril, aumentó en lana y concentrados de cobre, disminuyeron en concentrados de plomo y zinc. No se registraron envíos de café.

CUADRO Nº 13
PASCO: EXPORTACIONES DE PRODUCTOS TRADICIONALES 1/
(Volumen Exportado en TM)

	Abril			Enero – Abril		
	2010	2011	Var. %	2010	2011	Var. %
Agropecuuario						
Café	0	0	-	0	0	-
Lana	0	0	-	49	225	355,9
MINEROS						
Plata	0	0	-	0	0	-
Cobre	11 097	22 972	107,0	22 845	25 350	11,0
Plomo	12 294	14 527	18,2	64 175	33 112	-48,4
Zinc	50 932	45 357	-10,9	165 782	88 394	-46,7
Otros	0	0	339,7	0,6	0,7	23,7

1/ Información Preliminar

Fuente: SUNAT. www.sunat.gob.pe

Elaboración: BCRP, Sucursal Huancayo.

Entre enero y abril, los principales destinos de exportación fueron Canadá (30,9 por ciento), China (13,4 por ciento), Japón (8,3 por ciento)

y Suiza (7,3 por ciento), a donde se destinaron, principalmente, concentrados de cobre, plomo y zinc.

CUADRO Nº 14
PRINCIPALES PAÍSES DE DESTINO Y PRINCIPAL PRODUCTO EXPORTADO
(Enero - Abril 2011)

País	% del Total	Principales Productos
Canadá	30,9	Minerales de plomo y sus concentrados, frutos de cáscara.
Varios de África	17,8	Minerales de zinc, cobre y sus concentrados.
China	13,4	Minerales de plomo y sus concentrados, minerales de zinc y sus concentrados.
Japón	8,3	Minerales de zinc y sus concentrados.
Suiza	7,3	Minerales de zinc y sus concentrados, oro en bruto.
Corea del sur	6,6	Minerales de cobre y sus concentrados.
Chile	4,0	Minerales de cobre y sus concentrados.
Varios de Asia	3,8	Minerales de zinc y sus concentrados.
Otros	7,9	Concentrados de plomo y zinc
TOTAL	100,0	

Fuente: SUNAT. www.sunat.gob.pe

Elaboración: BCRP, Sucursal Huancayo.

III. FINANZAS PÚBLICAS

3.1. Ingresos del Gobierno Central

Los ingresos corrientes del Gobierno Central (Sunat), recaudados en el mes, sumaron S/. 2,8 millones, superior en S/. 331 miles (9,6 por ciento), como efecto de las mayores captaciones por IGV (10,1 por ciento).

Entre enero y abril, totalizó S/. 12,7 millones, superior en S/. 3,2 millones (30,7 por ciento), al registrarse mayores recaudos por Impuesto a la Renta (12,6 por ciento), IGV (55,6 por ciento) y de Otros Ingresos Tributarios (37,9 por ciento).

CUADRO Nº 15
INGRESOS CORRIENTES DEL GOBIERNO CENTRAL
(Miles de nuevos soles)

	Abril			Enero - Abril		
	2010	2011	Var. %	2010	2011	Var. %
I. INGRESOS TRIBUTARIOS	2 492	2 823	9,6	9 472	12 699	30,7
1). Impuesto a la Renta	1 353	1 262	-9,8	4 935	5 703	12,6
Personas Naturales	317	190	-42,1	1 227	1 470	16,8
Personas Jurídicas	623	737	14,4	3 001	3 587	16,5
Regularización	413	336	-21,4	707	645	-11,0
2). Impuesto a las Importaciones	0	0	-	0	0	-
3). Impuesto a la Producción y Consumo	777	884	10,0	3 191	5 090	55,5
Impuesto General a las Ventas	775	882	10,1	3 185	5 084	55,6
Impuesto Selectivo al Consumo (ISC)	2	1	-26,4	5	6	10,9
4). Otros Ingresos Tributarios	361	677	81,6	1 347	1 906	37,9
II. INGRESOS NO TRIBUTARIOS	0	0	-	0	0	-
TOTAL INGRESOS CORRIENTES (I+II)	2 492	2 823	9,6	9 472	12 699	30,7

1/ Variación en términos reales

Fuente: Superintendencia Nacional de Administración Tributaria – SUNAT

Elaboración: BCRP, Sucursal Huancayo.

Excluyendo el componente estacional en la recaudación real (a precios de 1994), la serie desestacionalizada creció en 13,8 por ciento

en el mes y en 32,2 por ciento entre enero y abril, lo que evidencia la tendencia creciente observada desde el tercer trimestre de 2010.

GRÁFICO Nº 20
RECAUDACIÓN TRIBUTARIA REAL
(En miles de S/. a precios de 1994)



GRÁFICO Nº 21
COMPOSICIÓN DEL INGRESO TRIBUTARIO
(Enero – Abril 2011)



3.2. Gastos del Sector Público

En abril, el gasto del sector público sumó S/. 45,9 millones, inferior en S/. 6,6 millones (-15,3 por ciento), al registrarse disminuciones en el Gobierno Central y municipios, los que se asociaron a menores Gastos de Capital.

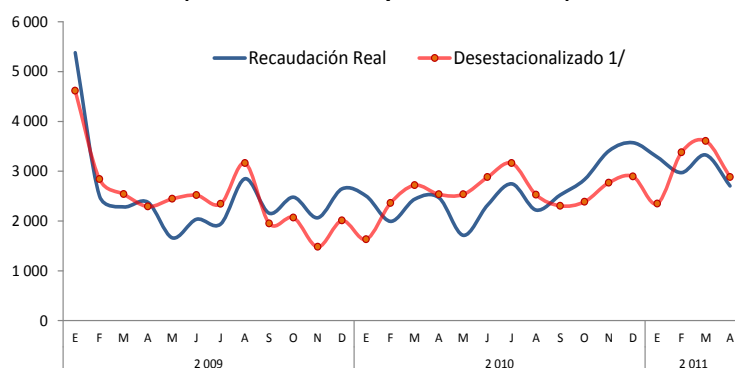
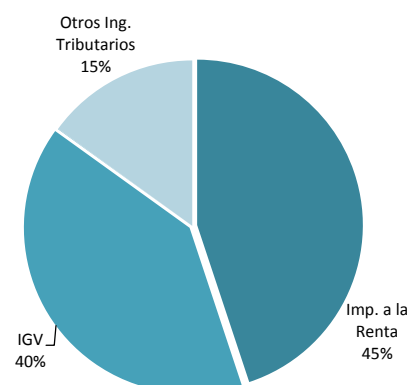
Entre enero y abril, totalizó S/. 162,0 millones, inferior en S/. 83,8 millones (-35,8 por ciento), por efecto de menores Gastos Corrientes y de Capital, tanto en el Gobierno Central, como en los municipios.

CUADRO Nº 16
GASTO PÚBLICO DEVENGADO POR NIVELES DE GOBIERNO 1/
(Miles de nuevos soles)

	Abril			Enero – Abril		
	2010	2011	Var. % 2/	2010	2011	Var. % 2/
Gobierno Central	14 691	14 022	-7,6	110 614	68 961	-39,2
Gobierno Regional de Pasco	14 031	18 530	27,8	54 646	60 957	8,7
Gobiernos Locales (Municipios)	23 778	13 392	-45,5	80 484	32 050	-61,2
TOTAL	52 501	45 943	-15,3	245 744	161 968	-35,8

1/ Gasto Devengado. Nivel de gasto que se asocia a la verificación del cumplimiento de las obligaciones, esto es la entrega del bien o prestación del servicio.
2/ Variación en términos reales.
Fuente: Ministerio de Economía y Finanzas - SIAF.
Elaboración: BCRP, Sucursal Huancayo.

Entre enero y abril, del total del gasto público, el 42 por ciento fue ejecutado por el Gobierno Central, seguido del Gobierno

Regional (38 por ciento) y lo restante (20 por ciento) a cargo de los municipios.

GRÁFICO Nº 22
PARTICIPACIÓN DEL GASTO
(Enero – Abril 2011)



GRÁFICO Nº 23
EVOLUCIÓN DEL GASTO PÚBLICO
(Miles de nuevos soles)



Elaboración: BCRP, Sucursal Huancayo.

Entre enero y abril, del total del gasto público devengado, el 80,2 por ciento se destinó a Gastos Corrientes, los que disminuyeron en 26,2 por ciento, principalmente por los menores egresos del Gobierno Central (-40,4 por ciento) y de los municipios (-16,0 por ciento). Los Gastos de Capital, que significaron el 19,8 por ciento del total, disminuyeron en S/. 41,8 millones (-57,6 por ciento), debido a menores inversiones en el Gobierno Central y las municipalidades.

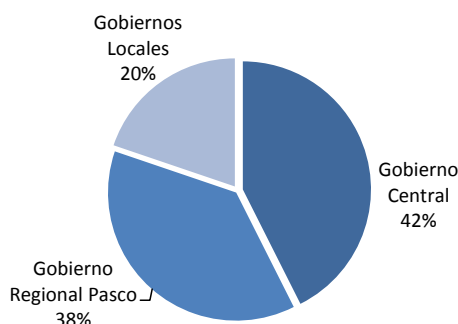
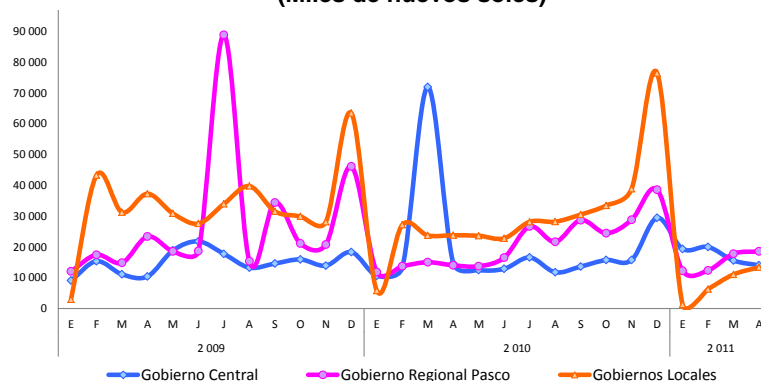
Los gastos por Servicios de la Deuda, ejecutados por los municipios, fueron nulos en lo que va del año.

GRÁFICO Nº 24
COMPOSICIÓN DEL GASTO PÚBLICO
(Enero – Abril 2011)

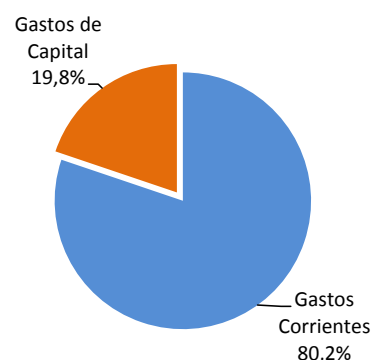

CUADRO Nº 17
GASTO PÚBLICO POR TIPO Y NIVELES DE GOBIERNO 1/
(Miles de nuevos soles)

	Abril			Enero – Abril		
	2010	2011	Var. % 2/	2010	2011	Var. % 2/
GASTOS CORRIENTES	30 150	31 973	2,6	171 495	129 864	-26,2
Gobierno Central	11 289	13 724	17,7	104 521	63 891	-40,4
Gobierno Regional	12 595	12 082	-7,2	45 174	47 189	1,8
Gobiernos Locales	6 267	6 167	-4,8	21 800	18 784	-16,0
GASTOS DE CAPITAL	22 254	13 970	-39,3	73 883	32 104	-57,6
Gobierno Central	3 403	298	-91,5	6 092	5 070	-18,9
Gobierno Regional	1 437	6 448	334,3	9 473	13 769	41,7
Gobiernos Locales	17 415	7 224	-59,9	58 318	13 265	-77,8
SERVICIO DE LA DEUDA	96	0	-100,0	366	0	-100,0
Gobiernos Locales	96	0	-100,0	366	0	-100,0
TOTAL	52 501	45 943	-15,3	245 744	161 968	-35,8

1/ Gasto Devengado. Nivel de gasto que se asocia a la verificación del cumplimiento de las obligaciones, esto es la entrega del bien o prestación del servicio.

2/ Variación en términos reales.

Fuente: Ministerio de Economía y Finanzas - SIAF.

Elaboración: BCRP, Sucursal Huancayo.

Entre enero y abril, por Genérica de Gasto, los menores Gastos Corrientes se explicaron por la reducción en las compras de Bienes y Servicios, al disminuir en S/. 48,1 millones (-57,3 por ciento). Respecto a los Gastos de

Capital, la disminución en S/. 41,8 millones se sustentó en la menor Adquisición de Activos No Financieros (inversiones) al caer en S/. 44,7 millones (-62,0 por ciento), en el Gobierno Central y los municipios.

CUADRO Nº 18
GASTO PÚBLICO POR GENÉRICA DE GASTO 1/
(Miles de nuevos soles)

	Abril			Enero - Abril		
	2010	2011	Var. % 2/	2010	2011	Var. % 2/
GASTOS CORRIENTES	30 150	31 973	2,6	171 495	129 864	-26,2
Personal y Obligaciones Sociales	13 389	15 713	13,6	52 453	63 198	17,4
Pensiones y Otras Prest. Sociales	7 337	5 924	-21,9	23 406	22 243	-7,4
Bienes y Servicios	7 555	9 155	17,3	85 615	37 477	-57,3
Donaciones y Transferencias	805	877	5,5	2 574	2 055	-22,2
Otros Gastos Corrientes	1 064	303	-72,4	7 447	4 891	-36,0
GASTOS DE CAPITAL	22 254	13 970	-39,3	73 883	32 104	-57,6
Adquisición de Activos No Financieros	21 944	13 723	-39,5	73 223	28 531	-62,0
Donaciones y Transferencias	309	188	-41,2	628	652	1,2
Otros Gastos de Capital	2	60	3 162,1	32	2 922	8 735,4
SERVICIO DE LA DEUDA	96	0	-100,0	366	0	-100,0
Servicio de la Deuda Pública	96	0	-100,0	366	0	-100,0
TOTAL	52 501	45 943	-15,3	245 744	161 968	-35,8

1/ Gasto Devengado. Nivel de gasto que se asocia a la verificación del cumplimiento de las obligaciones, esto es la entrega del bien o prestación del servicio.

2/ Variación en términos reales.

Fuente: Ministerio de Economía y Finanzas - SIAF.

Elaboración: BCRP, Sucursal Huancayo.

3.3. Inversiones del Sector Público

En el mes, la Adquisición de Activos No Financieros (Inversiones) por el sector público sumó S/. 13,7 millones, inferior en S/. 8,2 millones (-39,5 por ciento), debido a menores obras en transporte, comercio, salud, educación, y cultura y deporte.

Entre enero y abril, lo devengado totalizó S/. 28,5 millones, menor en S/. 44,7 millones (-62,0 por ciento), explicado por la

reducción de gastos en transporte, que disminuyó en S/. 12,5 millones (-65,1 por ciento), educación en S/. 7,3 millones (-53,0 por ciento), saneamiento en S/. 5,0 millones (-45,9 por ciento), y cultura y deporte en S/. 4,1 millones (-78,1 por ciento), entre los principales. El resultado fue influido por el menor gasto en los municipios (en S/. 45,4 millones), seguido del Gobierno Central (en S/. 3,6 millones).

CUADRO N° 19
INVERSIONES DEL SECTOR PÚBLICO POR FUNCIONES 1/
(Miles de nuevos soles)

	Abril			Enero - Abril		
	2010	2011	Var. % 2/	2010	2011	Var. % 2/
03: Planeamiento y Contingencia	1 390	1 183	-17,7	7 304	2 282	-69,6
04: Defensa y Seguridad Nacional	0	0	-	0	0	-
05: Orden Público y Seguridad	102	191	81,0	368	367	-2,8
06: Justicia	5	2	-49,5	31	23	-27,8
07: Trabajo	0	0	-	0	0	-
08: Comercio	995	54	-94,7	3 207	56	-98,3
09: Turismo	15	3	-82,1	37	76	101,3
10: Agropecuaria	897	1 067	15,1	3 544	2 018	-44,5
11: Pesca	36	0	-100,0	36	0	-100,0
12: Energía	188	13	-93,3	1 150	213	-82,0
13: Minería	0	0	-	0	0	-
14: Industria	106	28	-74,2	664	61	-91,1
15: Transporte	6 278	2 543	-60,8	19 493	6 985	-65,1
16: Comunicaciones	127	0	-100,0	209	15	-93,0
17: Medio Ambiente	474	324	-33,8	1 710	629	-64,1
18: Saneamiento	3 832	3 885	-1,9	11 331	6 285	-45,9
19: Vivienda y Desarrollo Urbano	279	122	-57,5	987	294	-71,0
20: Salud	697	315	-56,2	1 953	811	-59,5
21: Cultura y Deporte	2 449	1 050	-58,5	5 263	1 184	-78,1
22: Educación	3 811	2 828	-28,2	14 183	6 843	-53,0
23: Protección Social	263	113	-58,4	1 755	390	-78,3
24: Previsión Social	0	0	-	0	0	-
TOTAL	21 944	13 723	-39,5	73 223	28 531	-62,0
Gobierno Central	3 092	50	-98,4	5 433	1 865	-66,5
Gobierno Regional Pasco	1 437	6 448	334,3	9 473	13 769	41,7
Gobiernos Locales	17 415	7 224	-59,9	58 318	12 898	-78,4

1/ Gasto Devengado. Nivel de gasto que se asocia a la verificación del cumplimiento de las obligaciones, esto es la entrega del bien o prestación del servicio.

2/ Variación en términos reales.

Fuente: Ministerio de Economía y Finanzas - SIAF.

Elaboración: BCRP, Sucursal Huancayo.

GRÁFICO Nº 25
PARTICIPACIÓN DE LAS INVERSIONES
(Enero – Abril 2011)



GRÁFICO Nº 26
EVOLUCIÓN DE LAS INVERSIONES PÚBLICAS
(Miles de nuevos soles)



Elaboración: BCRP, Sucursal Huancayo.

De los S/. 28,5 millones invertidos en lo que va del año, el 48 por ciento fue ejecutado por el Gobierno Regional, seguido de los municipios (45 por ciento) y el resto (7 por ciento) por el Gobierno Central.

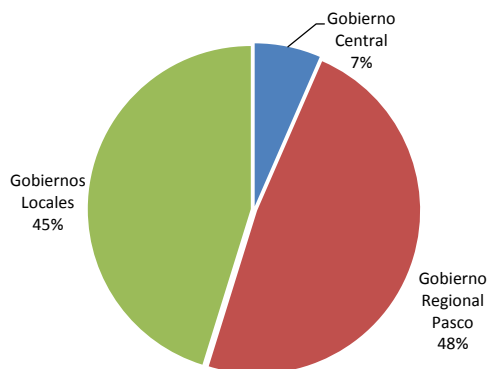
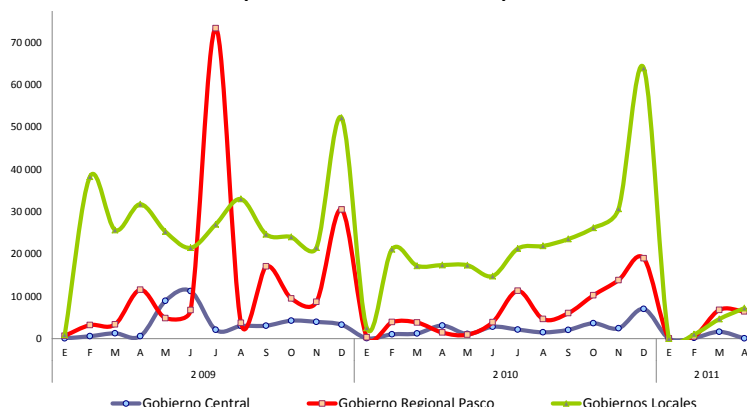
Del total de inversión realizada, los 15 principales proyectos y/o programas fueron efectuados por el Gobierno Regional y los municipios, principalmente en los sectores transporte, saneamiento y educación.

CUADRO Nº 20
PRINCIPALES INVERSIONES DEL SECTOR PÚBLICO: ENERO – ABRIL 2011
(Miles de nuevos soles)

PRINCIPALES PROYECTOS Y/O PROGRAMAS 1/	MONTO (Miles)	NIVEL GOBIERNO	SECTOR
Pavimentación de calles	1 559	Gob. Local	Transporte
Mejoramiento de la carretera Yanahuanca - Cerro de Pasco	1 294	Gob. Regional	Transporte
Ampliación del sistema de agua y const. del alcantarillado, Chipipata, Daniel A. C.	1 211	Gob. Regional	Saneamiento
Instalación, mejoramiento del sistema de agua y letrinas, distrito de Chontabamba	1 075	Gob. Regional	Saneamiento
Fortalecimiento institucional	954	Gob. Local	Planeamiento
Mejoramiento, agua y alcantarillado, San Pedro de Pillao, Daniel A. C.	882	Gob. Local	Saneamiento
Construcción del laboratorio del nivel inicial y primaria, Universidad Daniel A. C.	758	Gob. Central	Educación
Mejoramiento del sistema de agua y desagüe, Yanahuanca, provincia de D.A.C.	682	Gob. Regional	Saneamiento
Mejoramiento y ampliación de agua y alcantarillado, Huaychaumarca	654	Gob. Regional	Saneamiento
Mejoramiento, construcción y equip., Libertador Mariscal Castilla, Oxapampa	647	Gob. Regional	Educación
Construcción sistema de riego, comunidad San Pedro de Pillao, provincia D.A.C.	639	Gob. Regional	Agropecuaria
Construcción de pistas y veredas del Jr. Santa Rosa, Huayllay, Pasco	482	Gob. Local	Transporte
Ampliación, mejoramiento e implementación, Ernesto Diez Canseco, Yanahuanca	475	Gob. Regional	Educación
Desarrollo de capacidades	441	Gob. Local	Planeamiento
Reconstrucción de la institución Boniffatti, Yanahuanca, provincia de Daniel A. C.	440	Gob. Regional	Educación
Resto	16 338		
TOTAL GASTO DEVENGADO EN INVERSIÓN PÚBLICA	28 531		

1/ Gasto Devengado. Nivel de gasto que se asocia a la verificación del cumplimiento de las obligaciones, esto es la entrega del bien o prestación del servicio.

Fuente: Ministerio de Economía y Finanzas - SIAF.

Elaboración: BCRP, Sucursal Huancayo.

IV. MONEDA Y CRÉDITO

4.1 Depósitos del Sistema Financiero

El total de depósitos del Sistema Financiero en abril totalizó S/. 363,5 millones, superior nominalmente en S/. 7,4 millones, pero inferior en variaciones reales en 1,2 por ciento, que los de abril de 2010. Aumentó en las Empresas Bancarias y de Microfinanzas, y se redujo en el

Banco de la Nación. Del total depositado en el Sistema Financiero, el 58,4 por ciento correspondió a las Empresas Bancarias y de Microfinanzas, y el resto (41,6 por ciento) al Banco de la Nación.

CUADRO Nº 21
DEPÓSITOS DEL SISTEMA FINANCIERO
(Miles de nuevos soles)

	Marzo		Abril		VARIACIÓN % 1/	
	2011	2010	2011	Abr.11 / Mar.11	Abr.11 / Abr.10	
I. Empresas Bancarias	184 687	152 673	178 978	-3,7	13,4	
II. Instituciones de Microfinanzas	32 131	23 805	33 358	3,1	35,6	
Empresas Financieras	1 040	609	1 194	14,1	89,8	
Cajas Municipales	31 091	23 196	32 164	2,8	34,2	
Total Bancarias y Microfinancieras	216 818	176 478	212 336	-2,7	16,4	
III. Banco de la Nación	149 875	179 653	151 164	0,2	-18,6	
Total Sistema Financiero (I + II + III)	366 693	356 131	363 500	-1,5	-1,2	
En moneda nacional (MN)	323 716	316 351	323 011	-0,9	-1,2	
En moneda extranjera (ME)	42 977	39 780	40 489	-6,4	-1,5	

1/ Variación en valores reales.

Fuente: Superintendencia de Banca y Seguros (SBS).

Elaboración: BCRP, Sucursal Huancayo.

En el total de depósitos, los de moneda nacional disminuyeron en 1,2 por ciento, mientras que su par en moneda extranjera lo hizo en 1,5 por ciento.

El ratio de dolarización en los depósitos del total del Sistema Financiero alcanzó 11,1 por ciento, menor en 0,03 puntos porcentuales, respecto al registro de abril 2010.

GRÁFICO Nº 27
PASCO: EVOLUCIÓN EN LOS DEPÓSITOS
(En millones de nuevos soles)

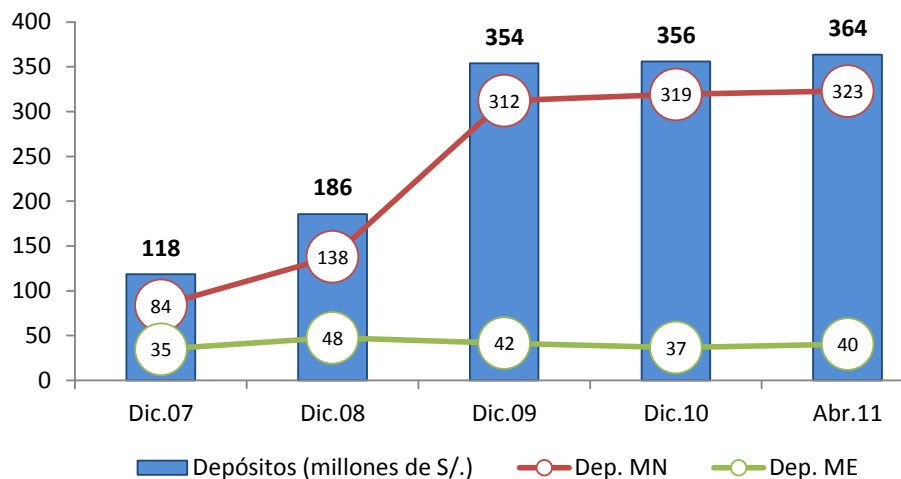

Depósitos en Empresas Bancarias y de Microfinanzas

Al término del mes, los saldos depositados en las Empresas Bancarias y de Microfinanzas totalizaron S/. 212,3 millones, mayor en S/. 35,9 millones (16,4 por ciento en términos reales), como respuesta de los mayores recaudos por las Empresas Bancarias, que se incrementó en S/. 26,3 millones (13,4 por ciento), y de las Entidades de Microfinanzas en S/. 9,6 millones (35,6 por ciento).

Microfinanzas, se incrementaron en S/. 35,1 millones (21,7 por ciento), mientras que su par en moneda extranjera aumentó nominalmente en S/. 709 miles, pero se redujo en términos reales en 1,5 por ciento. Con este resultado, el ratio de dolarización en los depósitos de las Empresas Bancarias y de Microfinanzas alcanzó 19,1 por ciento, menor en 3,5 puntos porcentuales respecto de lo registrado en abril de 2010.

Por tipo de moneda, los depósitos en moneda nacional de las Empresas Bancarias y de

GRÁFICO Nº 28
DEPÓSITOS EN LAS EMPRESAS BANCARIAS Y DE MICROFINANZAS
(Variaciones porcentuales reales 1/)

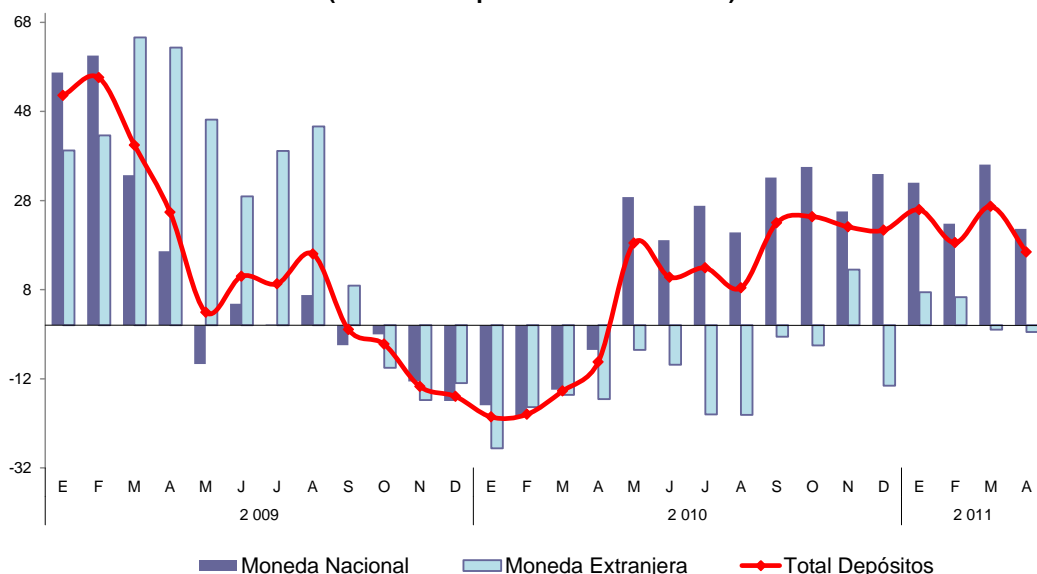

1/ Respecto a similar mes del año anterior.
Elaboración: BCRP, Sucursal Huancayo.

En las Empresas Bancarias y de Microfinanzas, los depósitos en ahorro representaron el 53,0 por ciento del total de captaciones, seguido de los depósitos a plazo (28,3 por ciento).

Respecto de abril de 2010, el mayor crecimiento se observó en los depósitos a plazo (23,3 por ciento), seguido de los depósitos en ahorro (15,4 por ciento).

CUADRO Nº 22
DEPÓSITOS POR TIPO EN LAS EMPRESAS BANCARIAS Y DE MICROFINANZAS
(Miles de nuevos soles)

	Marzo		Abril		VARIACIÓN % 1/	
	2011	2010	2011	Abr.11 / Mar.11	Abr.11 / Abr.10	
Depósitos a la Vista	40 700	34 870	39 611	-3,3	9,9	
Depósitos en Ahorro	117 404	94 435	112 601	-4,7	15,4	
Depósitos a Plazo	58 713	47 173	60 125	1,7	23,3	
TOTAL	216 818	176 478	212 336	-2,7	16,4	

1/ Variación en valores reales.
Fuente: Superintendencia de Banca y Seguros (SBS).

En el total de depósitos de las Empresas Bancarias y de Microfinanzas, destacó la participación del Banco Continental con 39,2 por ciento del mercado, seguido del Banco de Crédito (38,2 por ciento).

**CUADRO N° 23
PARTICIPACIÓN EN LOS DEPÓSITOS EN LAS EMPRESAS
BANCARIAS Y MICROFINANCIERAS**

	ABRIL		
	Miles de S/.	Mes (%)	Acumulado (%)
Continental	83 272	39,2	39,2
Crédito	81 049	38,2	77,4
CMAC Huancayo	26 219	12,3	89,7
Interbank	14 631	6,9	96,6
CMAC Maynas	5 945	2,80	99,4
CrediScotia	687	0,3	99,7
Financiera Confianza	508	0,2	99,99
Financiero	26	0,01	100,0
TOTAL	212 336	100,0	

Fuente: Superintendencia de Banca y Seguros (SBS).
Elaboración: BCRP, Sucursal Huancayo.

4.2. Crédito del Sistema Financiero

El total de créditos del Sistema Financiero en abril alcanzó S/. 268,0 millones, superior en S/. 60,0 millones (24,5 por ciento) que los saldos de abril de 2010, hecho que se explica por los mayores montos colocados por el Banco de la Nación, empresas Bancarias e Instituciones de

Microfinanzas. Del total de créditos del Sistema Financiero, el 89,2 por ciento correspondió a las Empresas Bancarias y de Microfinanzas, y el resto al Banco de la Nación (10,8 por ciento).

**CUADRO N° 24
CRÉDITO DEL SISTEMA FINANCIERO
(Miles de nuevos soles)**

	Marzo	Abril		VARIACIÓN % 1/	
	2011	2010	2011	Abr.11 / Mar.11	Abr.11 / Abr.10
I. Empresas Bancarias	153 868	124 918	153 821	-0,7	19,2
II. Instituciones de Microfinanzas	82 294	60 824	85 188	2,8	35,5
Empresas Financieras	32 780	21 511	34 716	5,2	56,2
Cajas Municipales	48 053	39 313	49 003	1,3	20,6
Edpymes	1 461	0	1 469	-0,1	-
Total Bancarias y Microfinancieras	236 162	185 742	239 009	0,5	24,5
III. Banco de la Nación	28 679	22 192	28 953	0,3	26,3
Total Sistema Financiero (I+II+III)	264 841	207 934	267 962	0,5	24,7
En moneda nacional (MN)	216 367	165 845	221 110	1,5	29,0
En moneda extranjera (ME)	48 474	42 089	46 852	-4,0	7,7

1/ Variación en valores reales.
Fuente: Superintendencia de Banca y Seguros (SBS).
Elaboración: BCRP, Sucursal Huancayo.

En el total de créditos, los captados en moneda nacional aumentaron en 29,0 por ciento, en tanto que su par en moneda extranjera creció en 7,7 por ciento.

El ratio de dolarización en los créditos del total del Sistema Financiero alcanzó 17,5 por ciento, menor en 2,8 puntos porcentuales respecto a lo registrado en abril de 2010.

**GRÁFICO Nº 29
PASCO: EVOLUCIÓN EN LOS CRÉDITOS
(Miles de nuevos soles)**

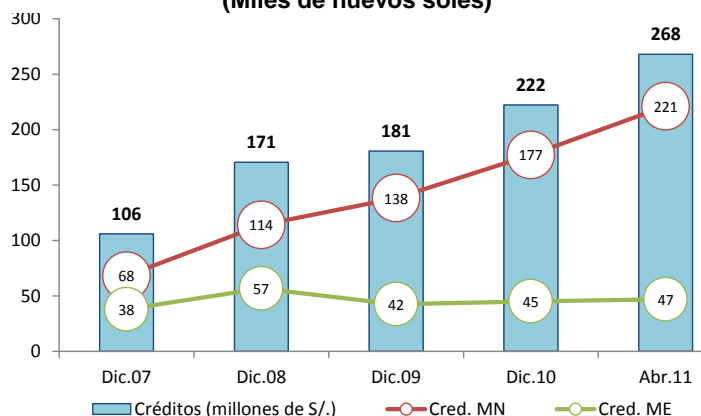

Crédito de las Empresas Bancarias y de Microfinanzas

En abril, los saldos colocados por las Empresas Bancarias y de Microfinanzas sumaron S/. 239,0 millones, superior en S/. 53,3 millones (24,5 por ciento en términos reales) a los de abril 2010, ante los mayores créditos concedidos por las Empresas Bancarias en S/. 28,9 millones (19,2 por ciento) y Entidades de Microfinanzas en S/. 24,4 millones (35,5 por ciento). En las microfinancieras, los préstamos de las Empresas Financieras crecieron en S/. 13,2 millones (56,2 por ciento) y de las Cajas Municipales en S/. 9,7 millones (20,6 por ciento).

Las Empresas Bancarias colocaron el 64,4 por ciento del total otorgado por las Empresas Bancarias y de Microfinanzas, explicando su

participación por su mayor cobertura de mercado, seguido de las Cajas Municipales, con 20,5 por ciento del mercado, y las Financieras con 14,5 por ciento de participación.

Por tipo de moneda, los créditos en moneda nacional de las Empresas Bancarias y de Microfinanzas aumentaron en S/. 48,5 millones (29,4 por ciento de variación real); en tanto que su par en moneda extranjera creció en S/. 4,8 millones (7,7 por ciento). Con este resultado, el ratio de dolarización en los créditos de las Empresas Bancarias y de Microfinanzas alcanzó 19,6 por ciento, menor en 3,1 puntos porcentuales respecto de lo alcanzado en abril de 2010.

**GRÁFICO Nº 30
CRÉDITO DE LAS EMPRESAS BANCARIAS Y DE MICROFINANZAS 1/
(Variaciones porcentuales reales 2/)**

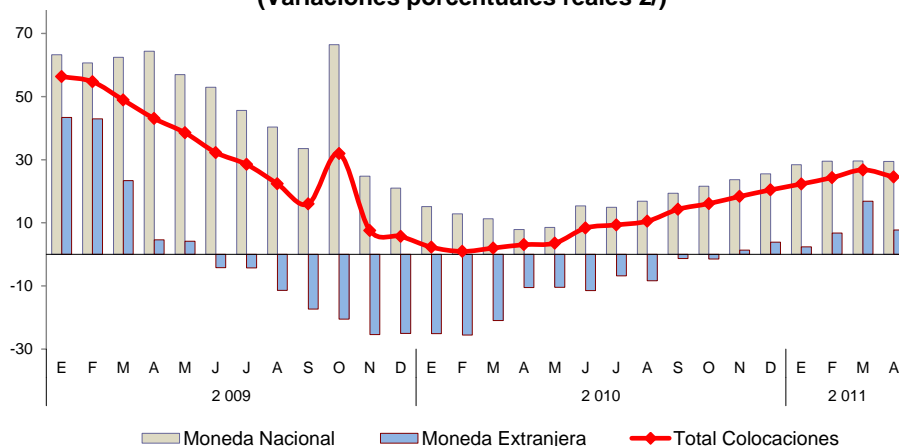

1/ Total Colocaciones sin incluir al Banco de la Nación.
2/ Respecto a similar mes del año anterior.
Fuente: Superintendencia de Banca y Seguros (SBS).
Elaboración: BCRP, Sucursal Huancayo.

Los mayores saldos colocados correspondieron a los créditos para consumo (50,8 por ciento del total) y créditos a pequeñas y micro empresas (28,2 por ciento).

Similarmente, los mayores incrementos se observaron en los créditos de consumo (51,7 por ciento) y para pequeñas y micro empresas (49,1 por ciento).

CUADRO Nº 25
CRÉDITO DE LAS EMPRESAS BANCARIAS Y
DE MICROFINANZAS POR TIPO 1/
(Miles de nuevos soles)

	Var. % 2/		Part. %
	Abr.11 / Abr.10		Abril 2011
Créditos Comerciales	-36,3		13,5
Créditos Consumo	51,7		50,8
Créditos Hipotecarios	18,9		7,5
Créditos MES 3/	49,1		28,2
TOTAL	24,5		100,0

1/ Sólo considera principales tipos de créditos.

2/ Variación en valores reales.

3/ Crédito a la pequeña y micro empresa.

Fuente: Superintendencia de Banca y Seguros (SBS).

Elaboración: BCRP, Sucursal Huancayo.

En el total de créditos de las Empresas Bancarias y de Microfinanzas, destacó la mayor participación del Banco Continental (36,5 por ciento), seguido del Banco de Crédito (21,1 por ciento).

CUADRO Nº 26
PARTICIPACIÓN EN LOS CRÉDITOS DE LAS EMPRESAS
BANCARIAS Y DE MICROFINANZAS

	ABRIL		
	Miles de S/.	Mes (%)	Acumulado (%)
Continental	87 159	36,5	36,5
Crédito	50 489	21,1	57,6
CMAC Huancayo	41 381	17,3	74,9
CrediScotia	16 888	7,1	82,0
Interbank	16 173	6,8	88,7
Financiera Confianza	14 796	6,2	94,9
CMAC Maynas	7 622	3,2	98,1
Financiera TFC	1 552	0,6	98,8
Financiera Efectiva	1 480	0,6	99,4
Edpyme Solidaridad	1 469	0,6	100,0
TOTAL	239 009	100,0	

Fuente: Superintendencia de Banca y Seguros (SBS).

Elaboración: BCRP, Sucursal Huancayo.

Al finalizar abril, los saldos colocados (créditos) por las Empresas Bancarias y de Microfinanzas superan a las captaciones (depósitos) en S/. 26,7 millones, por lo cual el ratio de intermediación

financiera departamental (créditos/depósitos) fue de 1,13 puntos, mayor en 0,08 puntos respecto de su similar de abril de 2010 (1,05 puntos).

**GRÁFICO Nº 31
DEPÓSITOS Y COLOCACIONES DEL SISTEMA FINANCIERO
SIN CONSIDERAR AL BANCO DE LA NACIÓN
(Miles de nuevos soles)**

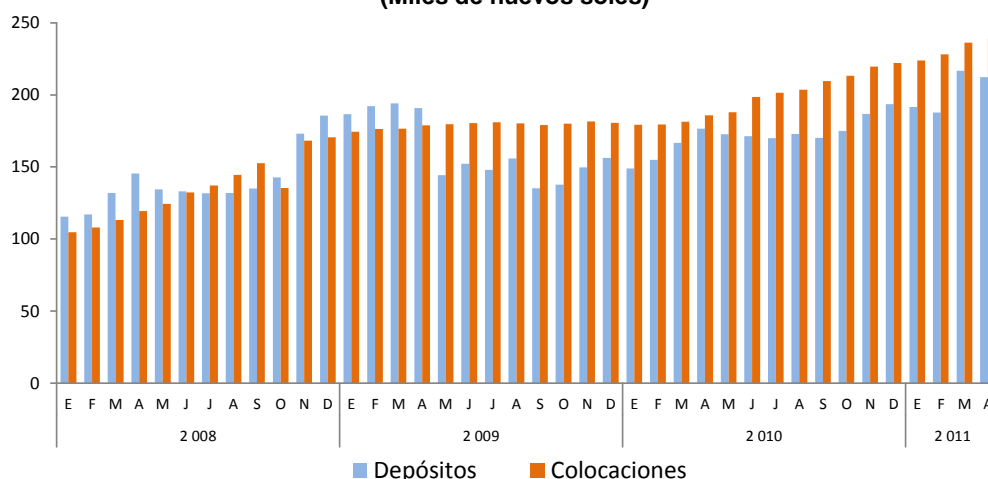

Elaboración: BCRP, Sucursal Huancayo.

De acuerdo a la SBS, la morosidad del sistema financiero departamental alcanzó 1,9 por ciento, menor en 0,3 puntos porcentuales respecto de su similar de abril de 2010. El mayor ratio de morosidad se observó en las recientes Edpymes

(5,1 por ciento), seguido de las Cajas Municipales (3,2 por ciento), observándose la menor morosidad en el Banco de la Nación (0,5 por ciento).

**CUADRO Nº 27
MOROSIDAD EN EL SISTEMA FINANCIERO 1/
(En porcentaje de las colocaciones brutas)**

	ABRIL		Variación
	2010	2011 3/	
I. Empresas Bancarias	1,8	1,6	-0,2
II. Instituciones de Microfinanzas			
Empresas Financieras	1,9	2,1	0,2
Cajas Municipales	4,6	3,2	-1,4
Edpymes	-	5,1	-
III. Banco de la Nación 2/	0,5	0,5	0,0
TOTAL	2,2	1,9	-0,3

1/ Morosidad = (créditos vencidos + créditos en cobranza judicial) / colocaciones brutas.

2/ Sólo considera los créditos de consumo.

3/ Preliminar

Fuente: Superintendencia de Banca y Seguros (SBS).

Elaboración: BCRP, Sucursal Huancayo.

4.3. Créditos al Sector Micro Financiero

En abril, el crédito otorgado por las Instituciones de Microfinanzas totalizó S/. 85,2 millones, incrementándose en S/. 24,4 millones (35,5 por ciento de variación real)

respecto de su similar de abril 2010. Los créditos fueron canalizados principalmente por la Caja Huancayo, seguido de las Financieras CrediScotia y Confianza.

CUADRO Nº 28
CRÉDITO DE LAS INSTITUCIONES DE MICROFINANZAS
(Miles de nuevos soles)

INSTITUCIONES	ABRIL		
	2010	2011	Var. % 1/
CMAC Huancayo	33 271	41 381	20,4
Financiera CrediScotia	10 244	16 888	59,5
Financiera Confianza	10 081	14 796	42,0
CMAC Maynas	6 042	7 622	22,1
Financiera TFC	510	1 552	194,5
Financiera Efectiva	675	1 480	112,1
Edpyme Solidaridad		1 469	-
TOTAL	60 824	85 188	35,5

1/ Variación en valores reales.

Fuente: Superintendencia de Banca y Seguros (SBS).

Elaboración: BCRP, Sucursal Huancayo.

INFORMACIÓN ESTADÍSTICA

ANEXO 1

PASCO: PRODUCCIÓN AGROPECUARIA
(T.M.)

CULTIVOS	2 010										2 011				CULTIVOS	
	ENE - ABR	ABR	MAY	JUN	JUL	AGO	SET	OCT	NOV	DIC	ENE	FEB	MAR	ABR		ENE - ABR
TOTAL AGRÍCOLA	232 493	66 487	61 665	63 512	49 781	43 190	45 990	42 094	43 546	45 135	46 872	52 628	74 267	86 801	260 567	TOTAL AGRÍCOLA
Consumo Humano	126 365	36 852	30 691	30 957	20 658	12 272	16 757	14 818	16 901	19 265	23 474	25 807	32 567	41 594	123 442	Consumo Humano
Arroz Cáscara	1 725	181	48	0	158	345	98	10	5	488	225	718	357	348	1 648	Arroz Cáscara
Arveja Grano Verde	240	240	417	456	376	124	0	0	0	0	9	185	137	100	430	Arveja Grano Verde
Caigua	123	28	36	37	37	36	33	49	37	23	48	24	24	24	120	Caigua
Cebada Grano	0	0	0	23	369	0	0	0	0	0	0	0	0	0	0	Cebada Grano
Frejol Grano Seco	96	24	31	143	117	102	95	64	7	72	63	96	0	14	173	Frejol Grano Seco
Granadilla	2 596	738	575	659	878	769	751	688	981	855	555	791	1 076	851	3 273	Granadilla
Haba Grano Verde	1 465	678	441	248	16	0	72	40	16	0	378	649	561	614	2 201	Haba Grano Verde
Haba Grano Seco	0	0	30	450	439	0	0	0	0	0	0	0	0	0	0	Haba Grano Seco
Maíz Amiláceo	0	0	54	592	982	5	0	0	0	0	0	0	0	0	0	Maíz Amiláceo
Maíz Choclo	1 008	760	4 617	792	0	0	0	0	10	0	416	841	486	682	2 424	Maíz Choclo
Mandarina	33	22	134	98	70	26	0	13	0	12	6	6	16	38	66	Mandarina
Naranja + Tangelo	420	280	460	605	293	34	14	18	26	17	4	17	147	189	357	Naranja + Tangelo
Oca	192	192	461	2 953	148	0	0	0	0	0	0	0	0	208	208	Oca
Olluco	315	315	795	3 000	451	50	0	0	0	0	0	0	16	278	294	Olluco
Palto	1 281	326	154	128	71	20	25	21	63	120	231	364	456	319	1 370	Palto
Papa	66 280	18 234	11 771	7 500	3 267	593	1 522	621	1 272	3 540	11 345	12 181	17 522	23 693	64 741	Papa
Papaya	213	70	60	61	61	91	82	73	93	70	89	67	110	59	325	Papaya
Piña	1 104	308	322	176	215	206	266	151	208	178	259	155	173	196	783	Piña
Plátano	32 067	8 315	5 696	7 432	7 490	5 022	8 304	8 041	8 162	8 591	6 857	6 790	8 506	7 817	29 970	Plátano
Trigo	0	0	0	0	541	0	0	0	0	0	0	0	0	0	0	Trigo
Yuca	14 620	5 110	3 783	4 390	3 090	4 320	5 028	4 783	5 612	4 962	2 668	2 464	2 155	4 712	11 999	Yuca
Zapallo	1 287	403	358	440	542	440	372	136	302	220	223	302	442	698	1 665	Zapallo
Otros Consumo Humano	1 301	630	449	774	1 047	90	96	111	108	116	99	158	384	755	1 396	Otros Consumo Humano
Consumo Industrial	6 489	1 080	2 153	3 741	3 200	2 476	1 730	1 015	801	1 982	1 563	2 472	1 540	1 871	7 446	Consumo Industrial
Algodón	0	0	0	0	0	0	0	0	0	0	0	0	0	0	0	Algodón
Achiote	0	0	0	0	104	269	556	229	4	2	0	2	0	0	3	Achiote
Cacao	19	4	8	7	29	36	30	31	36	58	4	2	30	17	53	Cacao
Café	156	151	1 300	3 071	1 713	462	5	0	0	0	0	0	274	683	957	Café
Maíz Amarillo Duro	3 190	89	13	26	743	960	378	62	49	749	652	1 551	236	132	2 571	Maíz Amarillo Duro
Pijuayo	1 127	315	130	90	55	270	253	194	234	580	254	259	309	373	1 195	Pijuayo
Rocoto	1 978	521	682	548	526	454	508	500	435	545	653	658	690	666	2 667	Rocoto
Yacon	20	0	20	0	30	25	0	0	44	48	0	0	0	0	0	Yacon
Consumo Animal	99 638	28 554	28 821	28 814	25 923	28 443	27 504	26 260	25 844	23 888	21 834	24 349	40 160	43 336	129 679	Consumo Animal
Alfalfa	614	187	177	187	342	329	234	65	82	86	76	81	138	166	461	Alfalfa
Avena Forrajera	0	0	205	168	396	260	242	109	0	0	0	0	0	0	0	Avena Forrajera
Pasto Braquearria	65 800	19 850	19 980	18 580	15 760	17 760	17 985	16 905	16 620	14 664	11 878	14 580	27 302	29 628	83 389	Pasto Braquearria
Pasto Dactylis	992	265	480	591	353	395	247	167	113	115	122	106	213	264	705	Pasto Dactylis
Rye Grass	1 118	328	636	652	383	464	234	180	161	94	146	135	282	285	848	Rye Grass
Pasto Setaria	30 670	7 790	7 100	8 395	8 550	9 027	8 507	8 778	8 820	8 855	9 561	9 390	12 142	12 895	43 988	Pasto Setaria
Trebol	445	135	242	242	140	207	56	56	48	74	51	57	82	99	289	Trebol
TOTAL PECUARIO	9 907,8	2 174,3	2 193,3	2 197,7	2 161,0	2 100,9	2 039,0	2 121,1	2 311,1	2 278,5	2 565,3	2 504,4	2 373,0	2 263,8	9 706,5	TOTAL PECUARIO
Carne	2 580,5	665,3	692,7	737,2	712,0	724,3	635,8	656,5	716,7	759,6	681,0	594,1	689,4	679,8	2 644,3	Carne
Carne de Alpaca	42,1	11,5	12,8	13,1	12,7	13,0	13,2	13,8	15,7	17,2	13,0	9,9	12,0	13,2	48,1	Carne de Alpaca
Carne de Ave	50,0	12,5	12,7	15,0	14,6	15,8	13,9	14,3	14,3	15,6	11,7	11,7	12,9	13,6	49,9	Carne de Ave
Carne de Caprino	5,2	1,5	1,8	2,0	2,0	2,0	1,8	2,2	2,6	2,9	1,2	1,2	1,6	1,8	5,8	Carne de Caprino
Carne de Llama	25,7	6,6	6,9	7,2	7,9	7,9	6,5	7,6	9,3	9,6	8,4	5,0	7,9	7,7	29,0	Carne de Llama
Carne de Ovino	633,5	174,4	189,3	188,0	173,0	147,6	106,8	118,2	147,9	154,2	162,1	125,1	157,7	170,5	615,4	Carne de Ovino
Carne de Porcino	686,7	177,9	183,1	179,0	177,8	187,6	182,1	188,3	202,6	234,1	162,2	163,6	185,3	182,7	693,7	Carne de Porcino
Carne de Vacuno	1 137,3	281,0	286,0	332,9	323,9	350,3	311,5	312,2	324,3	326,0	322,5	277,7	311,9	290,3	1 202,4	Carne de Vacuno
Leche	6 005,7	1 506,2	1 497,9	1 457,6	1 446,0	1 373,6	1 400,2	1 458,1	1 522,7	1 486,6	1 497,5	1 572,3	1 495,0	1 580,6	6 145,4	Leche
Huevos	10,5	2,8	2,8	2,9	3,0	3,0	3,0	3,0	3,1	3,5	3,1	3,3	3,3	3,4	13,1	Huevos
Lana de Ovino	1 311,1	0,0	0,0	0,0	0,0	0,0	0,0	0,0	0,0	0,0	383,7	334,7	185,3	0,0	903,7	Lana de Ovino
Fibra	0,0	0,0	0,0	0,0	0,0	0,0	0,0	3,5	68,7	28,8	0,0	0,0	0,0	0,0	0,0	Fibra
Fibra de Alpaca	0,0	0,0	0,0	0,0	0,0	0,0	0,0	3,5	63,1	22,8	0,0	0,0	0,0	0,0	0,0	Fibra de Alpaca
Fibra de Llama	0,0	0,0	0,0	0,0	0,0	0,0	0,0	0,0	5,6	6,1	0,0	0,0	0,0	0,0	0,0	Fibra de Llama

Fuente: Dirección Regional de Agricultura - Pasco.
Elaboración: BCRP, Sucursal Huancayo.

ANEXO 2

PASCO: SUPERFICIE SEMBRADA
(En hectáreas)

CULTIVOS	2009-2010					2010-2011										CULTIVOS
	AGO - ABR	ABR	MAY	JUN	JUL	AGO	SET	OCT	NOV	DIC	ENE	FEB	MAR	ABR	AGO - ABR	
CONSUMO HUMANO	21 919	989	869	741	804	5 443	6 922	4 383	1 717	719	855	948	1 223	1 066	23 276	CONSUMO HUMANO
Arroz Cáscara	1 890	90	20	15	10	385	710	505	110	220	185	225	173	89	2 602	Arroz Cáscara
Arveja Grano Verde	392	60	0	0	0	10	49	25	0	0	12	149	270	86	601	Arveja Grano Verde
Caigua	42	4	2	5	5	2	5	5	8	3	3	6	6	5	43	Caigua
Cebada Grano	244	0	0	0	0	0	0	0	4	29	152	104	0	0	289	Cebada Grano
Frejol Grano Seco	344	127	104	18	12	50	108	85	16	0	10	46	89	86	490	Frejol Grano Seco
Granadilla	324	36	35	31	17	0	28	15	37	30	20	40	43	44	257	Granadilla
Haba Grano Verde	422	4	0	0	0	88	201	100	5	0	15	6	7	6	428	Haba Grano Verde
Haba Grano Seco	592	0	0	0	0	150	370	155	7	0	0	0	0	0	682	Haba Grano Seco
Maíz Amiláceo	1 264	0	0	0	0	112	421	546	87	0	0	0	0	0	1 166	Maíz Amiláceo
Maíz Choclo	590	0	0	0	0	57	302	178	59	6	0	0	0	0	602	Maíz Choclo
Mandarina	0	0	0	0	0	0	0	0	0	0	0	0	0	0	0	Mandarina
Naranja + tangelo	0	0	0	0	0	0	0	0	0	0	0	0	0	0	0	Naranja + tangelo
Oca	523	0	0	0	0	179	212	29	0	0	0	0	0	0	420	Oca
Olluco	645	0	0	0	0	399	306	43	0	0	0	0	0	0	748	Olluco
Palto	2	0	0	0	0	0	0	0	0	4	0	1	0	0	5	Palto
Papa	9 605	108	13	86	376	3 290	3 070	1 612	381	3	0	107	237	151	8 851	Papa
Papaya	3	0	0	0	0	0	0	2	5	2	0	0	0	0	9	Papaya
Piña	20	0	0	0	0	0	0	1	3	2	0	0	0	0	6	Piña
Plátano	733	45	43	45	30	20	26	108	78	75	23	34	36	77	477	Plátano
Trigo	373	0	0	0	0	0	0	0	0	78	172	96	0	0	346	Trigo
Yuca	2 929	491	639	510	327	604	931	828	674	118	115	40	83	371	3 764	Yuca
Zapallo	204	18	9	26	20	35	52	20	15	1	13	17	21	13	187	Zapallo
Otros Consumo Humano	778	6	4	5	7	62	131	126	228	148	135	77	258	138	1 303	Otros Consumo Humano
CONSUMO INDUSTRIAL	5 085	283	51	22	16	668	1 247	1 013	445	106	90	425	737	487	5 218	CONSUMO INDUSTRIAL
Algodón	0	0	0	0	0	0	0	0	0	0	0	0	0	0	0	Algodón
Achiote	1 022	0	0	0	0	0	40	60	0	0	0	0	0	0	100	Achiote
Cacao	65	0	0	0	0	0	0	5	4	4	0	0	0	4	17	Cacao
Café	11	0	0	0	0	5	0	30	150	90	62	55	252	130	774	Café
Maíz Amarillo Duro	3 871	270	41	22	16	663	1 207	904	282	0	0	360	470	340	4 226	Maíz Amarillo Duro
Pijuayo	0	0	0	0	0	0	0	0	0	0	0	0	0	0	0	Pijuayo
Rocoto	110	10	9	0	0	0	0	14	9	12	25	10	12	13	95	Rocoto
Yacon	6	3	1	0	0	0	0	0	0	0	3	0	3	0	6	Yacon
CONSUMO ANIMAL	424	0	0	0	0	0	970	1 245	1 307	1 132	270	295	655	630	6 504	CONSUMO ANIMAL
Alfalfa	117	0	0	0	0	0	0	0	0	0	0	0	0	0	0	Alfalfa
Avena Forrajera	129	0	0	0	0	0	0	10	37	32	0	0	0	0	79	Avena Forrajera
Braquearia	0	0	0	0	0	0	670	935	950	790	260	280	625	620	5 130	Braquearia
Dactylis	61	0	0	0	0	0	0	0	0	0	0	0	0	0	0	Dactylis
Rye Grass	69	0	0	0	0	0	0	0	0	0	0	0	0	0	0	Rye Grass
Setarea	0	0	0	0	0	0	300	300	320	310	10	15	30	10	1 295	Setarea
Trebol	48	0	0	0	0	0	0	0	0	0	0	0	0	0	0	Trebol
TOTAL	27 428	1 272	920	763	820	6 111	9 139	6 641	3 469	1 957	1 215	1 668	2 615	2 183	34 998	TOTAL

Fuente: Dirección Regional de Agricultura - Pasco.

Elaboración: BCRP, Sucursal Huancayo.

ANEXO 3

PASCO: SUPERFICIE COSECHADA
(En hectáreas)

CULTIVOS	2 010										2 011					CULTIVOS	
	ENE - ABR	ABR	MAY	JUN	JUL	AGO	SET	OCT	NOV	DIC	ENE	FEB	MAR	ABR	ENE - ABR		
CONSUMO HUMANO	19 526	12 731	2 663	3 547	2 876	791	777	548	631	1 144	1 272	1 751	2 001	12 211	17 235	CONSUMO HUMANO	
Arroz Cáscara	1 140	115	30	0	105	230	85	25	12	333	160	540	270	255	1 225	Arroz Cáscara	
Arveja Grano Verde	60	60	99	108	94	31	0	0	0	0	2	29	21	13	65	Arveja Grano Verde	
Caigua	18	4	5	5	5	5	5	7	5	3	7	3	3	3	16	Caigua	
Cebada Grano	0	0	0	13	231	0	0	0	0	0	0	0	0	0	0	Cebada Grano	
Frejol Grano Seco	65	17	22	98	79	68	61	41	4	48	42	64	0	11	117	Frejol Grano Seco	
Granadilla	1 298	1 298	0	0	0	0	0	0	0	0	0	0	0	1 298	1 298	Granadilla	
Haba Grano Verde	252	143	117	35	2	0	9	5	2	0	52	87	87	101	327	Haba Grano Verde	
Haba Grano Seco	0	0	15	335	242	0	0	0	0	0	42	0	0	0	42	Haba Grano Seco	
Maíz Amiláceo	0	0	35	412	812	5	0	0	0	0	0	0	0	0	0	0	Maíz Amiláceo
Maíz Choclo	182	139	357	51	0	0	0	0	1	0	69	96	68	84	317	Maíz Choclo	
Mandarina	37	37	0	0	0	0	0	0	0	0	0	0	0	0	37	Mandarina	
Naranja + tangelo	173	173	0	0	0	0	0	0	0	0	0	0	0	173	173	Naranja + tangelo	
Oca	0	0	74	410	15	0	0	0	0	0	0	0	0	0	0	0	Oca
Olluco	2	2	122	439	44	5	0	0	0	0	0	0	0	2	2	Olluco	
Palto	253	253	0	0	0	0	0	0	0	0	0	0	0	253	253	Palto	
Papa	6 812	2 117	1 388	966	252	61	177	63	123	333	663	689	1 323	1 622	4 297	Papa	
Papaya	58	58	0	0	0	0	0	0	0	0	0	0	0	58	58	Papaya	
Piña	234	234	0	0	0	0	0	0	0	0	0	0	0	234	234	Piña	
Plátano	7 483	7 483	0	0	0	0	0	0	0	0	0	0	0	7 483	7 483	Plátano	
Trigo	0	0	0	0	373	0	0	0	0	0	0	0	0	0	0	0	Trigo
Yuca	1 200	423	312	363	255	358	417	397	465	412	221	204	179	392	996	Yuca	
Zapallo	71	23	19	20	54	22	17	6	14	11	10	16	25	44	95	Zapallo	
Otros C. Humano	188	152	68	292	313	6	6	4	5	4	4	23	25	148	200	Otros C. Humano	
CONSUMO INDUSTRIAL	12 194	10 140	10	17	496	639	243	35	29	498	428	1 058	142	10 158	11 786	CONSUMO INDUSTRIAL	
Algodón	34	34	0	0	0	0	0	0	0	0	0	0	0	34	34	Algodón	
Achiote	1 008	1 008	0	0	0	0	0	0	0	0	0	0	0	1 008	1 008	Achiote	
Cacao	262	262	0	0	0	0	0	0	0	0	0	0	0	262	262	Cacao	
Café	7 710	7 710	0	0	0	0	0	0	0	0	0	0	0	7 710	7 710	Café	
Maíz Amarillo Duro	2 111	58	9	17	495	638	243	35	27	496	428	1 058	142	76	1 704	Maíz Amarillo Duro	
Pijuayo	573	573	0	0	0	0	0	0	0	0	0	0	0	573	573	Pijuayo	
Rocoto	495	495	0	0	0	0	0	0	0	0	0	0	0	495	495	Rocoto	
Yacon	1	0	1	0	1	1	0	0	2	2	0	0	0	0	0	0	Yacon
CONSUMO ANIMAL	54 489	54 489	18	15	35	25	25	11	0	0	0	0	0	54 489	54 489	CONSUMO ANIMAL	
Alfalfa	191	191	0	0	0	0	0	0	0	0	0	0	0	191	191	Alfalfa	
Avena Forrajera	0	0	18	15	35	25	25	11	0	0	0	0	0	0	0	0	Avena Forrajera
Pasto Braquearia	35 315	35 315	0	0	0	0	0	0	0	0	0	0	0	35 315	35 315	Braquearia	
Pasto Dactylis	332	332	0	0	0	0	0	0	0	0	0	0	0	332	332	Dactylis	
Rye Grass	379	379	0	0	0	0	0	0	0	0	0	0	0	379	379	Rye Grass	
Pasto Setarea	18 167	18 167	0	0	0	0	0	0	0	0	0	0	0	18 167	18 167	Setarea	
Trebol	105	105	0	0	0	0	0	0	0	0	0	0	0	105	105	Trebol	
TOTAL	86 209	77 360	2 691	3 579	3 407	1 455	1 045	594	660	1 642	1 700	2 809	2 143	76 858	83 510	TOTAL	

Fuente: Dirección Regional de Agricultura - Pasco.

Elaboración: BCRP, Sucursal Huancayo.

ANEXO 4

PASCO: PRODUCCIÓN MINERA METÁLICA
(Contenido fino)

Producción Metálica Concentración	2 010										2 011					Producción Metálica Concentración
	ENE - ABR	ABR	MAY	JUN	JUL	AGO	SET	OCT	NOV	DIC	ENE	FEB	MAR	ABR	ENE - ABR	
COBRE (TMF)	7 299	1 994	2 267	1 994	1 512	1 626	1 625	3 989	4 247	4 662	3 563	3 167	3 365	2 079	12 174	COBRE (TMF)
PLOMO (TMF)	34 736	8 150	8 142	9 154	8 515	8 471	7 727	5 937	6 056	6 991	5 258	5 678	5 442	6 294	22 673	PLOMO (TMF)
ZINC (TMF)	132 407	31 275	31 755	33 704	33 411	34 238	32 143	28 144	26 324	32 512	27 614	23 682	26 608	28 213	106 118	ZINC (TMF)
ORO (Grs.f)	450 507	90 461	89 391	83 800	71 855	97 494	103 428	173 179	156 690	175 389	183 806	150 239	159 340	123 532	616 917	ORO (Grs.f)
PLATA (Kg.f)	251 653	66 660	67 178	81 446	74 639	80 680	66 847	63 986	67 045	78 290	77 369	64 772	69 451	61 431	273 023	PLATA (Kg.f)

Fuente: DGM/Estadística Minera

Elaboración: BCRP, Sucursal Huancayo.

ANEXO 5

**PASCO: PRODUCCIÓN Y VENTA DE OXIDO DE CALCIO
(Toneladas)**

	2 010										2011 1/					
	ENE - ABR	ABR	MAY	JUN	JUL	AGO	SET	OCT	NOV	DIC	ENE	FEB	MAR	ABR	ENE - ABR	
Producción	16 448	3 760	2 385	3 256	1 560	3 850	1 750	1 283	2 563	5 589	6 089	1 758	3 912	3 465	15 224	Producción
Venta	15 310	3 732	4 125	4 105	1 990	2 580	3 870	3 789	2 736	2 356	4 315	2 201	4 125	3 456	14 097	Venta

1/ Preliminar

Fuente: Produce - Pasco

Elaboración: BCRP, Sucursal Huancayo.

ANEXO 6

**PASCO: PRODUCCIÓN DE OXIDO DE CALCIO
(Variación porcentual real 1/)**

ENE - ABR	2 010										2011 1/				
	ABR	MAY	JUN	JUL	AGO	SET	OCT	NOV	DIC	ENE	FEB	MAR	ABR	ENE - ABR	
-15,8	-8,8	-11,0	-2,7	-8,1	-25,7	-7,6	-12,1	-12,9	-12,9	-5,4	-11,5	-8,3	-7,8	-7,4	

1/ Preliminar

Fuente: Produce - Pasco

Elaboración: BCRP, Sucursal Huancayo.

ANEXO 7

**PASCO: PRODUCCIÓN DE ENERGÍA ELÉCTRICA
(EN MW.h)**

	2 010										2 011					
	ENE - ABR	ABR	MAY	JUN	JUL	AGO	SET	OCT	NOV	DIC	ENE	FEB	MAR	ABR	ENE - ABR	
TOTAL	361 811	80 074	64 702	46 549	40 579	40 307	40 085	49 471	58 947	90 768	110 087	98 139	108 004	104 234	420 464	TOTAL

Fuente: MINEM

Elaboración: BCRP, Sucursal Huancayo.

ANEXO 8

PASCO: INDICADORES DE OCUPABILIDAD EN ESTABLECIMIENTOS DE HOSPEDAJE COLECTIVO - TODAS LAS CATEGORÍAS

Indicadores	2010										2011				Indicadores	
	ENE- ABR	ABR	MAY	JUN	JUL	AGO	SET	OCT	NOV	DIC	ENE	FEB	MAR	ABR		ENE- ABR
Total de Arribos	52 060	13 842	16 227	15 291	18 260	18 020	15 294	15 743	15 580	15 287	13 400	14 723	14 691	17 073	59 887	Total de Arribos
Nacionales	51 772	13 729	16 096	15 211	18 049	17 806	15 138	15 616	15 518	15 156	13 357	14 695	14 598	16 922	59 572	Nacionales
Extranjeros	288	113	131	80	211	214	156	127	62	131	43	28	93	151	315	Extranjeros
Total de Pernoctaciones	69 719	18 355	20 234	20 315	26 151	25 454	21 943	23 637	22 242	20 571	19 223	19 598	20 577	21 583	80 981	Total de Pernoctaciones
Nacionales	69 150	18 118	19 992	20 133	25 662	24 958	21 626	23 375	22 073	20 283	19 147	19 548	20 332	21 280	80 307	Nacionales
Extranjeros	569	237	242	182	489	496	317	262	169	288	76	50	245	303	674	Extranjeros
Permanencia Promedio (días)	1,4	1,4	1,3	1,4	1,5	1,4	1,5	1,5	1,5	1,4	1,4	1,3	1,4	1,3	1,4	Permanencia Promedio (días)
Nacionales	1,4	1,4	1,3	1,4	1,4	1,4	1,5	1,5	1,5	1,4	1,4	1,3	1,4	1,3	1,4	Nacionales
Extranjeros	1,9	2,2	1,8	3,0	2,5	2,2	1,9	1,9	2,6	2,2	1,6	2,0	2,7	2,0	2,1	Extranjeros
Oferta Promedio																Oferta Promedio
Número de establecimiento	180	182	183	184	188	190	190	190	190	190	190	191	191	194	192	Número de establecimiento
Número de habitaciones	2 383	2 425	2 361	2 378	2 464	2 468	2 500	2 491	2 496	2 487	2 535	2 501	2 524	2 586	2 537	Número de habitaciones
Número de plazas-cama	3 813	3 883	3 799	3 848	4 000	4 012	4 037	4 027	3 996	3 980	3 970	3 936	3 976	4 134	4 004	Número de plazas-cama
Indicadores Promedios																Indicadores Promedios
Tasa Neta de Ocupación de Habitaciones (%) 1/	19,4	19,2	22,0	22,8	28,4	26,8	23,5	24,0	23,8	20,7	19,5	22,0	21,7	21,4	21,1	Tasa Neta de Ocupación de Habitaciones (%) 1/
Tasa Neta de Ocupación de Camas (%) 2/	15,1	15,6	17,0	17,4	21,1	20,7	18,1	19,3	18,6	16,9	15,6	17,9	16,7	17,3	16,9	Tasa Neta de Ocupación de Camas (%) 2/
Total Empleo Promedio	376	390	435	415	448	451	456	457	453	450	421	410	424	420	419	Total Empleo Promedio

1/ TNOH = (Total de habitaciones ocupadas)*100 / (Total de habitaciones disponibles * n° de noches en el mes).

2/ TNOC = (Total de pernoctaciones)*100 / (Total de plazas-camas disponibles * n° de noches en el mes).

Fuente: MINCETUR, www.mincetur.gob.pe

Elaboración: BCRP, Sucursal Huancayo.

ANEXO 9

PASCO: EXPORTACIONES FOB POR GRUPO DE PRODUCTOS 1/
(MILES US\$)

TIPO	2 010										2 011					TIPO
	ENE - ABR	ABR	MAY	JUN	JUL	AGO	SET	OCT	NOV	DIC	ENE	FEB	MAR	ABR	ENE - ABR	
Productos Tradicionales	315 477	86 838	85 071	92 602	44 662	82 575	72 382	117 369	93 612	164 813	54 197	24 675	81 277	161 534	321 683	Productos Tradicionales
Agropecuario	80	0	0	452	1 209	618	552	876	188	178	49	203	235	0	486	Agropecuario
Minero	315 397	86 838	85 071	92 151	43 454	81 957	71 830	116 493	93 424	164 634	54 148	24 472	81 042	161 534	321 197	Minero
Productos No Tradicionales	368	0	0	0	0	51	142	71	27	15	184	27	20	16	247	Productos No Tradicionales
Agropecuarios	5	0	0	0	0	46	142	14	27	13	184	27	20	16	247	Agropecuarios
Textil	0	0	0	0	0	0	0	0	0	0	0	0	0	0	0	Textil
Maderas y papeles, y sus manuf.	0	0	0	0	0	0	0	0	0	0	0	0	0	0	0	Maderas y papeles, y sus manuf.
Químicos	0	0	0	0	0	5	0	57	0	2	0	0	0	0	0	Químicos
Minerales no metálicos	0	0	0	0	0	0	0	0	0	0	0	0	0	0	0	Minerales no metálicos
Sidero - Metalúrgicos y joyería	0	0	0	0	0	0	0	0	0	0	0	0	0	0	0	Sidero - Metalúrgicos y joyería
Metal - Mecánicos	363	0	0	0	0	0	0	0	0	0	0	0	0	0	0	Metal - Mecánicos
Otros No Tradicionales	0	0	0	0	0	0	0	0	0	0	0	0	0	0	0	Otros No Tradicionales
TOTAL EXPORTACIONES	315 845	86 838	85 071	92 602	44 662	82 626	72 524	117 440	93 638	164 828	54 381	24 702	81 298	161 550	321 930	TOTAL EXPORTACIONES

1/ Cifras Preliminares.

Fuente: SUNAT. www.sunat.gob.pe

Elaboración: BCRP, Sucursal Huancayo.

ANEXO 10

PASCO: EXPORTACIONES FOB DE PRODUCTOS TRADICIONALES 1/
(MILES US\$)

TIPO	2 010										2 011					TIPO
	ENE - ABR	ABR	MAY	JUN	JUL	AGO	SET	OCT	NOV	DIC	ENE	FEB	MAR	ABR	ENE - ABR	
AGROPECUARIO	80	0	0	452	1 209	618	552	876	188	178	49	203	235	0	486	AGROPECUARIO
Café																Café
Volúmen (TM)	0	0	0	133	361	171	152	194	47	19	0	0	0	0	0	Volúmen (TM)
Valor (Miles US\$)	0	0	0	405	1 209	547	552	744	188	84	0	0	0	0	0	Valor (Miles US\$)
Lana																Lana
Volúmen (TM)	49	0	0	25	0	51	0	73	0	48	25	100	100	0	225	Volúmen (TM)
Valor (Miles US\$)	80	0	0	47	0	71	0	132	0	94	49	203	235	0	486	Valor (Miles US\$)
MINEROS	315 397	86 838	85 071	92 151	43 454	81 957	71 830	116 493	93 424	164 634	54 148	24 472	81 042	161 534	321 197	MINEROS
Plata																Plata
Volúmen (TM)	0	0	0	0	0	0	0	0	0	0	0	0	0	0	0	Volúmen (TM)
Valor (Miles US\$)	0	0	0	0	0	0	0	0	0	0	0	0	0	0	0	Valor (Miles US\$)
Cobre																Cobre
Volúmen (TM)	22 845	11 097	9 612	8 026	807	8 789	3 825	5 750	10 691	24 122	0	0	2 377	22 972	25 350	Volúmen (TM)
Valor (Miles US\$)	48 832	22 641	17 435	17 049	1 289	18 001	10 077	14 326	21 953	52 412	0	0	19 818	57 181	76 999	Valor (Miles US\$)
Plomo																Plomo
Volúmen (TM)	64 175	12 294	17 829	16 001	9 549	17 127	20 538	26 513	16 735	17 578	10 937	2 262	5 387	14 527	33 112	Volúmen (TM)
Valor (Miles US\$)	144 125	23 462	40 555	40 599	17 716	34 227	49 787	68 339	54 490	51 152	48 024	7 909	33 155	64 696	153 785	Valor (Miles US\$)
Zinc																Zinc
Volúmen (TM)	165 782	50 932	37 515	51 982	37 641	52 728	12 271	45 970	21 357	81 022	4 598	17 980	20 459	45 357	88 394	Volúmen (TM)
Valor (Miles US\$)	111 271	37 636	25 643	32 992	23 271	28 770	8 649	31 887	12 903	56 775	3 826	16 563	16 486	35 418	72 293	Valor (Miles US\$)
Otros (US\$)	11 168	3 099	1 438	1 511	1 177	959	3 316	1 940	4 078	4 296	2 298	0	11 584	4 239	18 120	Otros (US\$)
TOTAL	315 477	86 838	85 071	92 602	44 662	82 575	72 382	117 369	93 612	164 813	54 197	24 675	81 277	161 534	321 683	TOTAL

1/ Cifras Preliminares.

Fuente: SUNAT. www.sunat.gob.pe

Elaboración: BCRP, Sucursal Huancayo.

ANEXO 11

PASCO: EXPORTACIONES FOB DE PRODUCTOS NO TRADICIONALES 1/
(MILES US\$)

TIPO	2 010										2 011					TIPO
	ENE - ABR	ABR	MAY	JUN	JUL	AGO	SET	OCT	NOV	DIC	ENE	FEB	MAR	ABR	ENE - ABR	
Agropecuarios	5	0	0	0	0	46	142	14	27	13	184	27	20	16	247	Agropecuarios
Textil	0	0	0	0	0	0	0	0	0	0	0	0	0	0	0	Textil
Maderas y papeles	0	0	0	0	0	0	0	0	0	0	0	0	0	0	0	Maderas y papeles
Químicos	0	0	0	0	0	5	0	57	0	2	0	0	0	0	0	Químicos
Minerales no metálicos	0	0	0	0	0	0	0	0	0	0	0	0	0	0	0	Minerales no metálicos
Sidero - Metalúrgicos y joyería	0	0	0	0	0	0	0	0	0	0	0	0	0	0	0	Sidero - Metalúrgicos y joyería
Metal - Mecánicos	363	0	0	0	0	0	0	0	0	0	0	0	0	0	0	Metal - Mecánicos
Otros No Tradicionales	0	0	0	0	0	0	0	0	0	0	0	0	0	0	0	Otros No Tradicionales
TOTAL	368	0	0	0	0	51	142	71	27	15	184	27	20	16	247	TOTAL

1/ Cifras Preliminares.

Fuente: SUNAT. www.sunat.gob.pe

Elaboración: BCRP, Sucursal Huancayo.

ANEXO 12

PASCO: EXPORTACIONES FOB POR BLOQUE ECONÓMICO Y PAÍSES 1/
(MILES US\$)

BLOQUE ECONÓMICO	2 010										2 011					BLOQUE ECONÓMICO
	ENE - ABR	ABR	MAY	JUN	JUL	AGO	SET	OCT	NOV	DIC	ENE	FEB	MAR	ABR	ENE - ABR	
I. AMÉRICA	50 619	12 770	16 240	28 509	1 586	3 218	18 606	6 036	23 478	4 737	34 247	752	49 618	35 707	120 324	I. AMÉRICA
A. TLCAN	38 576	7 596	13 590	18 788	297	454	18 606	395	23 478	1 002	34 199	49	33 175	32 095	99 518	A. TLCAN
Canadá	24 006	535	13 590	18 452	0	139	18 415	14	22 871	13	34 027	27	33 175	32 095	99 324	Canadá
Estados Unidos	14 571	7 061	0	336	297	315	191	381	607	988	172	22	0	0	194	Estados Unidos
México	0	0	0	0	0	0	0	0	0	0	0	0	0	0	0	México
B. CAN	0	0	0	0	0	5	0	57	0	2	0	0	0	0	0	B. CAN
Bolivia	0	0	0	0	0	5	0	6	0	0	0	0	0	0	0	Bolivia
Colombia	0	0	0	0	0	0	0	0	0	0	0	0	0	0	0	Colombia
Ecuador	0	0	0	0	0	0	0	51	0	2	0	0	0	0	0	Ecuador
C. MERCOSUR	11 687	5 174	0	3 167	0	2 760	0	5 584	0	3 733	49	704	3 578	3 611	7 942	C. MERCOSUR
Argentina	1 291	1 283	0	0	0	1 289	0	1 016	0	0	0	0	0	0	0	Argentina
Brasil	10 316	3 891	0	3 121	0	1 400	0	4 436	0	3 638	0	501	3 344	3 611	7 456	Brasil
Paraguay	0	0	0	0	0	0	0	0	0	0	0	0	0	0	0	Paraguay
Uruguay	80	0	0	47	0	71	0	132	0	94	49	203	235	0	486	Uruguay
D. OTROS PAÍSES	356	0	2 650	6 554	1 289	0	0	0	0	0	0	0	12 864	0	12 864	D. OTROS PAÍSES
Chile	0	0	2 650	6 554	1 289	0	0	0	0	0	0	0	12 864	0	12 864	Chile
Venezuela	0	0	0	0	0	0	0	0	0	0	0	0	0	0	0	Venezuela
Resto de América	356	0	0	0	0	0	0	0	0	0	0	0	0	0	0	Resto de América
II. EUROPA	53 151	12 471	8 533	1 511	17 139	11 048	7 400	4 267	6 180	7 521	2 298	3 971	17 687	15 404	39 361	II. EUROPA
A. UNIÓN EUROPEA	41 982	9 372	7 096	0	15 962	10 089	4 083	2 270	2 102	3 225	0	2 200	2 004	11 501	15 706	A. UNIÓN EUROPEA
Alemania	283	0	0	0	77	0	3 330	0	82	84	0	0	0	7 680	7 680	Alemania
Bélgica - Luxemburgo	2 443	0	0	0	0	8 095	0	0	0	2 892	0	0	0	2 428	2 428	Bélgica - Luxemburgo
España	33 974	9 372	4 948	0	14 872	0	0	0	0	0	0	2 200	790	402	3 392	España
Francia	5	0	0	0	0	0	0	0	0	0	0	0	0	0	0	Francia
Italia	4 094	0	792	0	1 013	0	753	0	0	0	0	0	0	655	655	Italia
Países Bajos	0	0	0	0	0	0	0	0	0	0	0	0	0	335	335	Países Bajos
Resto Unión Europea	1 183	0	1 355	0	0	1 994	0	2 270	2 020	249	0	0	1 215	0	1 215	Resto Unión Europea
B. OTROS PAÍSES	11 168	3 099	1 438	1 511	1 177	959	3 316	1 997	4 078	4 296	2 298	1 771	15 683	3 903	23 655	B. OTROS PAÍSES
Suiza	11 168	3 099	1 438	1 511	1 177	959	3 316	1 997	4 078	4 296	2 298	1 771	15 683	3 903	23 655	Suiza
Resto de Europa	0	0	0	0	0	0	0	0	0	0	0	0	0	0	0	Resto de Europa
III. ASIA	175 361	45 158	45 512	62 583	25 937	53 018	46 518	95 081	39 158	100 159	17 835	18 311	13 993	53 258	103 397	III. ASIA
China	126 365	36 576	33 893	41 422	23 388	49 448	40 297	53 294	26 823	58 762	14 009	8 426	0	20 811	43 246	China
Japón	17 698	0	5 263	4 454	615	3 570	289	8 022	2 793	12 748	0	9 885	8 253	8 477	26 615	Japón
Corea del sur	11 102	0	0	16 706	375	0	5 933	33 766	5 529	28 649	0	0	5 740	15 641	21 380	Corea del sur
Resto de Asia	20 195	8 582	6 356	0	1 558	0	0	0	4 013	0	3 826	0	0	8 329	12 155	Resto de Asia
IV. AFRICA	32 709	16 440	14 785	0	0	15 342	0	12 056	24 822	52 412	0	0	0	57 181	57 181	IV. AFRICA
V. OCEANIA	4 006	0	0	0	0	0	0	0	0	0	0	1 667	0	1 667	V. OCEANIA	
TOTAL EXPORTACIONES	315 845	86 838	85 071	92 602	44 662	82 626	72 524	117 440	93 638	164 828	54 381	24 702	81 298	161 550	321 930	TOTAL EXPORTACIONES

1/ Cifras Preliminares.

Fuente: SUNAT, www.sunat.gob.pe

Elaboración: BCRP, Sucursal Huancayo.

ANEXO 13

PASCO: INGRESOS CORRIENTES DEL GOBIERNO CENTRAL
(Miles de nuevos soles)

	2 010										2 011				ENE - ABR	
	ENE - ABR	ABR	MAY	JUN	JUL	AGO	SET	OCT	NOV	DIC	ENE	FEB	MAR	ABR		
I. INGRESOS TRIBUTARIOS	9 472	2 492	1 734	2 354	2 798	2 268	2 577	2 889	3 474	3 649	3 368	3 060	3 448	2 823	12 699	I. INGRESOS TRIBUTARIOS
1). Impuesto a la Renta	4 935	1 353	904	1 166	1 048	1 014	1 169	1 361	1 296	2 098	1 757	1 154	1 530	1 262	5 703	1). Impuesto a la Renta
Personas Naturales	1 227	317	229	416	272	236	339	251	312	501	523	298	459	190	1 470	Personas Naturales
Personas Jurídicas	3 001	623	623	716	695	751	801	943	921	930	1 226	829	795	737	3 587	Personas Jurídicas
Regularización	707	413	52	34	80	28	28	168	63	667	7	26	277	336	645	Regularización
2). Impuesto a las Importaciones	0	0	0	0	0	0	0	0	0	0	0	0	0	0	0	2). Impuesto a las Importaciones
3). Impuesto a la Prod. y Consumo	3 191	777	590	861	873	923	1 082	1 202	1 543	1 234	1 303	1 552	1 351	884	5 090	3). Impuesto a la Prod. y Consumo
Impuesto General a las Ventas	3 185	775	589	859	871	922	1 080	1 200	1 540	1 232	1 301	1 551	1 349	882	5 084	Impuesto General a las Ventas
Impuesto Selectivo al Consumo (ISC)	5	2	2	2	2	1	2	2	3	2	2	1	2	1	6	Impuesto Selectivo al Consumo (ISC)
4). Otros Ingresos Tributarios	1 347	361	240	328	877	330	326	326	636	317	308	354	567	677	1 906	4). Otros Ingresos Tributarios
II. INGRESOS NO TRIBUTARIOS	0	0	0	0	0	0	0	0	0	0	0	0	0	0	0	II. INGRESOS NO TRIBUTARIOS
TOTAL INGRESOS CORRIENTES (I+II)	9 472	2 492	1 734	2 354	2 798	2 268	2 577	2 889	3 474	3 649	3 368	3 060	3 448	2 823	12 699	TOTAL INGRESOS CORRIENTES (I+II)

Fuente: Superintendencia Nacional de Administración Tributaria - SUNAT.

Elaboración: BCRP, Sucursal Huancayo.

ANEXO 14

PASCO: GASTOS DEL SECTOR PÚBLICO A NIVEL DE DEVENGADOS POR NIVELES DE GOBIERNO 1/

(Miles de nuevos soles)

Niveles de Gobierno	2 010										2 011					Niveles de Gobierno
	ENE - ABR	ABR	MAY	JUN	JUL	AGO	SET	OCT	NOV	DIC	ENE	FEB	MAR	ABR	ENE - ABR	
Gobierno Central o Nacional	110 614	14 691	12 487	12 892	16 572	11 773	13 622	15 739	15 755	29 453	19 362	19 989	15 588	14 022	68 961	Gobierno Central o Nacional
Gobierno Regional de Pasco	54 646	14 031	13 726	16 536	26 643	21 630	28 717	24 477	28 800	38 598	12 251	12 378	17 798	18 530	60 957	Gobierno Regional de Pasco
Gobierno Local (Municipios)	80 484	23 778	23 629	22 812	28 177	28 201	30 508	33 453	38 868	76 512	1 305	6 293	11 060	13 392	32 050	Gobierno Local (Municipios)
TOTAL	245 744	52 501	49 841	52 240	71 392	61 604	72 847	73 669	83 422	144 563	32 919	38 660	44 446	45 943	161 968	TOTAL

1/ Gasto Devengado: Asociado a la verificación del cumplimiento de las obligaciones, esto es la entrega del bien o prestación del servicio.

Fuente: Ministerio de Economía y Finanzas - SIAF.

Elaboración: BCRP, Sucursal Huancaayo.

ANEXO 15

PASCO: GASTOS DEVENGADOS DEL GOBIERNO CENTRAL POR GENÉRICA DE GASTO 1/

(Miles de nuevos soles)

Generica de Gasto	2 010										2 011					Generica de Gasto
	ENE - ABR	ABR	MAY	JUN	JUL	AGO	SET	OCT	NOV	DIC	ENE	FEB	MAR	ABR	ENE - ABR	
GASTOS CORRIENTES	104 521	11 289	11 079	9 777	14 111	10 065	10 875	11 548	12 432	19 222	18 804	17 675	13 688	13 724	63 891	GASTOS CORRIENTES
5-21: Personal y Obligaciones Sociales	9 351	2 279	2 354	2 516	2 846	2 452	2 332	2 432	2 533	3 057	4 310	4 085	3 748	4 062	16 206	5-21: Personal y Obligaciones Sociales
5-22: Pensiones y Otras Prest. Sociales	18 867	6 035	4 767	4 760	8 251	5 226	5 710	5 238	4 598	9 128	4 387	4 607	4 404	4 981	18 379	5-22: Pensiones y Otras Prest. Sociales
5-23: Bienes y Servicios	68 185	1 764	2 319	1 909	1 909	1 950	1 689	3 155	4 868	6 170	9 073	6 083	4 203	4 162	23 520	5-23: Bienes y Servicios
5-24: Donaciones y Transferencias	1 376	347	357	296	250	243	257	428	253	262	370	321	303	347	1 342	5-24: Donaciones y Transferencias
5-25: Otros Gastos Corrientes	6 743	864	1 282	295	855	194	887	296	180	606	664	2 579	1 030	171	4 444	5-25: Otros Gastos Corrientes
GASTOS DE CAPITAL	6 092	3 403	1 408	3 115	2 461	1 708	2 747	4 191	3 323	10 231	558	2 314	1 901	298	5 070	GASTOS DE CAPITAL
6-26: Adquisición de Activos No Financieros	5 433	3 092	1 103	2 819	2 145	1 495	2 071	3 636	2 434	7 026	12	180	1 622	50	1 865	6-26: Adquisición de Activos No Financieros
6-27: Adquisición de Activos Financieros	0															6-27: Adquisición de Activos Financieros
6-24: Donaciones y Transferencias	628	309	246	273	135	177	611	488	255	564	58	165	241	188	652	6-24: Donaciones y Transferencias
6-25: Otros Gastos de Capital	32	2	58	23	181	36	65	67	634	2 641	488	1 969	38	60	2 554	6-25: Otros Gastos de Capital
TOTAL GOBIERNO CENTRAL	110 614	14 691	12 487	12 892	16 572	11 773	13 622	15 739	15 755	29 453	19 362	19 989	15 588	14 022	68 961	TOTAL GOBIERNO CENTRAL

1/ Gastos en el departamento de la Presidencia del Consejo de Ministros (PCM), Poder Judicial, Ministerio Público, RENEC y Ministerios.

Gasto Devengado: Asociado a la verificación del cumplimiento de las obligaciones, esto es la entrega del bien o prestación del servicio.

Fuente: Ministerio de Economía y Finanzas - SIAF.

Elaboración: BCRP, Sucursal Huancaayo.

ANEXO 16

PASCO: GASTOS DEVENGADOS DEL GOBIERNO REGIONAL DE PASCO POR GENÉRICA DE GASTO 1/

(Miles de nuevos soles)

Generica de Gasto	2 010										2 011				Generica de Gasto	
	ENE - ABR	ABR	MAY	JUN	JUL	AGO	SET	OCT	NOV	DIC	ENE	FEB	MAR	ABR		ENE - ABR
GASTOS CORRIENTES	45 174	12 595	12 798	12 640	15 339	16 996	13 013	14 223	14 957	19 609	12 236	11 868	11 002	12 082	47 189	GASTOS CORRIENTES
5-21: Personal y Obligaciones Sociales	33 787	8 864	9 448	9 417	11 426	11 276	9 406	9 698	10 220	12 580	10 706	9 400	8 475	9 282	37 862	5-21: Personal y Obligaciones Sociales
5-22: Pensiones y Otras Prest. Sociales	3 230	741	735	754	1 060	784	814	777	762	1 256	1 112	721	787	764	3 384	5-22: Pensiones y Otras Prest. Sociales
5-23: Bienes y Servicios	7 807	2 907	2 533	2 386	2 688	2 688	2 709	3 606	3 903	5 530	346	1 675	1 668	1 964	5 652	5-23: Bienes y Servicios
5-25: Otros Gastos Corrientes	350	83	83	83	165	2 249	85	142	72	243	72	72	72	73	290	5-25: Otros Gastos Corrientes
GASTOS DE CAPITAL	9 473	1 437	928	3 896	11 304	4 634	15 704	10 253	13 842	18 990	15	510	6 795	6 448	13 769	GASTOS DE CAPITAL
6-26: Adquisición de Activos No Financieros	9 473	1 437	928	3 896	11 304	4 634	6 011	10 253	13 842	18 990	15	510	6 795	6 448	13 769	6-26: Adquisición de Activos No Financieros
6-24: Donaciones y Transferencias	0	0	0	0	0	0	9 693	0	0	0	0	0	0	0	0	6-24: Donaciones y Transferencias
6-25: Otros Gastos de Capital	0	0	0	0	0	0	0	0	0	0	0	0	0	0	0	6-25: Otros Gastos de Capital
TOTAL GOBIERNO REGIONAL	54 646	14 031	13 726	16 536	26 643	21 630	28 717	24 477	28 800	38 598	12 251	12 378	17 798	18 530	60 957	TOTAL GOBIERNO REGIONAL

1/ Gastos del Gobierno Regional de Pasco a través de su Sede Central y Unidades Ejecutoras

Gasto Devengado: Asociado a la verificación del cumplimiento de las obligaciones, esto es la entrega del bien o prestación del servicio.

Fuente: Ministerio de Economía y Finanzas - SIAF

Elaboración: BCRP, Sucursal Huancayo.

ANEXO 17

PASCO: GASTOS DEVENGADOS DE LOS GOBIERNO LOCALES POR GENÉRICA DE GASTO 1/

(Miles de nuevos soles)

Generica de Gasto	2 010										2 011				Generica de Gasto	
	ENE - ABR	ABR	MAY	JUN	JUL	AGO	SET	OCT	NOV	DIC	ENE	FEB	MAR	ABR		ENE - ABR
GASTOS CORRIENTES	21 800	6 267	6 179	6 632	6 853	6 251	6 857	6 314	7 389	12 256	1 305	5 248	6 063	6 167	18 784	GASTOS CORRIENTES
5-21: Personal y Obligaciones Sociales	9 316	2 247	2 290	2 211	2 914	2 219	2 217	2 263	2 502	3 567	1 223	3 007	2 530	2 369	9 130	5-21: Personal y Obligaciones Sociales
5-22: Pensiones y Otras Prest. Sociales	1 309	561	691	798	513	429	717	411	586	976	36	125	140	179	480	5-22: Pensiones y Otras Prest. Sociales
5-23: Bienes y Servicios	9 623	2 883	2 769	2 844	2 963	3 065	3 458	3 154	3 598	6 562	36	2 038	3 202	3 030	8 305	5-23: Bienes y Servicios
5-24: Donaciones y Transferencias	1 198	458	364	649	399	447	321	319	437	1 026	0	51	132	530	713	5-24: Donaciones y Transferencias
5-25: Otros Gastos Corrientes	354	118	65	130	64	91	144	168	267	124	11	27	59	59	157	5-25: Otros Gastos Corrientes
GASTOS DE CAPITAL	58 318	17 415	17 360	16 043	21 308	21 928	23 629	26 296	31 121	64 129	0	1 044	4 997	7 224	13 265	GASTOS DE CAPITAL
6-26: Adquisición de Activos No Financieros	58 318	17 415	17 360	14 803	21 308	21 927	23 563	26 202	30 682	64 010	0	1 044	4 629	7 224	12 898	6-26: Adquisición de Activos No Financieros
6-24: Donaciones y Transferencias	0	0	0	0	0	0	0	0	0	0	0	0	0	0	0	6-24: Donaciones y Transferencias
6-25: Otros Gastos de Capital	0	0	0	1 240	0	1	66	93	438	119	0	0	368	0	368	6-25: Otros Gastos de Capital
SERVICIO DE LA DEUDA	366	96	90	137	16	22	22	843	357	126	0	0	0	0	0	SERVICIO DE LA DEUDA
7-28: Servicio de la Deuda Pública	366	96	90	137	16	22	22	843	357	126	0	0	0	0	0	7-28: Servicio de la Deuda Pública
TOTAL GOBIERNO LOCALES	80 484	23 778	23 629	22 812	28 177	28 201	30 508	33 453	38 868	76 512	1 305	6 293	11 060	13 392	32 050	TOTAL GOBIERNO LOCALES

1/ Gastos de todas las Municipalidades provinciales y distritales.

Gasto Devengado: Asociado a la verificación del cumplimiento de las obligaciones, esto es la entrega del bien o prestación del servicio.

Fuente: Ministerio de Economía y Finanzas - SIAF

Elaboración: BCRP, Sucursal Huancayo.

ANEXO 18

PASCO: INVERSIONES DEVENGADAS DEL SECTOR PÚBLICO POR NIVELES DE GOBIERNO 1/

(Miles de nuevos soles)

Niveles de Gobierno	2 010										2 011				Niveles de Gobierno	
	ENE - ABR	ABR	MAY	JUN	JUL	AGO	SET	OCT	NOV	DIC	ENE	FEB	MAR	ABR		ENE - ABR
Gobierno Central o Nacional	5 433	3 092	1 103	2 819	2 145	1 495	2 071	3 636	2 434	7 026	12	180	1 622	50	1 865	Gobierno Central o Nacional
Gobierno Regional de Pasco	9 473	1 437	928	3 896	11 304	4 634	6 011	10 253	13 842	18 990	15	510	6 795	6 448	13 769	Gobierno Regional de Pasco
Gobierno Local (Municipios)	58 318	17 415	17 360	14 803	21 308	21 927	23 563	26 202	30 682	64 010	0	1 044	4 629	7 224	12 898	Gobierno Local (Municipios)
TOTAL	73 223	21 944	19 391	21 517	34 758	28 056	31 645	40 091	46 958	90 025	27	1 734	13 047	13 723	28 531	TOTAL

1/ Gasto Devengado: Asociado a la verificación del cumplimiento de las obligaciones, esto es la entrega del bien o prestación del servicio.

Fuente: Ministerio de Economía y Finanzas - SIAF.

Elaboración: BCRP, Sucursal Huancayo.

ANEXO 19

PASCO: INVERSIONES DEVENGADAS DEL GOBIERNO CENTRAL POR FUNCIONES 1/

(Miles de nuevos soles)

Funciones	2 010										2 011				Funciones	
	ENE - ABR	ABR	MAY	JUN	JUL	AGO	SET	OCT	NOV	DIC	ENE	FEB	MAR	ABR		ENE - ABR
05: Orden Público y Seguridad	0	0	0	0	0	0	0	0	31	0	0	0	0	0	0	05: Orden Público y Seguridad
06: Justicia	31	5	25	0	3	15	0	4	1	12	0	15	5	2	23	06: Justicia
07: Trabajo	0	0	0	0	0	3	0	0	0	0	0	0	0	0	0	07: Trabajo
08: Comercio	0	0	0	0	0	0	0	0	0	0	0	0	0	0	0	08: Comercio
10: Agropecuaria	18	6	14	13	117	65	553	54	488	303	12	41	544	40	637	10: Agropecuaria
12: Energía	614	63	116	8	215	66	11	199	2	3	0	106	0	0	106	12: Energía
14: Industria	0	0	0	0	1	6	12	16	31	25	0	3	9	3	16	14: Industria
15: Transporte	2 234	1 715	46	1 832	1 237	1 274	1 414	2 863	1 264	6 330	0	15	0	3	17	15: Transporte
16: Comunicaciones	107	46	59	28	137	21	18	15	0	40	0	0	15	0	15	16: Comunicaciones
17: Medio Ambiente	6	4	0	0	2	0	0	0	0	0	0	0	0	0	0	17: Medio Ambiente
18: Saneamiento	0	0	11	0	0	0	9	89	22	11	0	0	152	0	152	18: Saneamiento
20: Salud	0	0	0	0	0	0	0	0	0	0	0	0	0	0	0	20: Salud
21: Cultura y Deporte	0	0	0	0	0	0	0	0	0	5	0	0	0	0	0	21: Cultura y Deporte
22: Educación	2 423	1 254	833	937	433	45	53	354	592	284	0	0	896	2	898	22: Educación
23: Protección Social	0	0	0	0	0	0	0	41	2	14	0	0	0	0	0	23: Protección Social
TOTAL GOBIERNO CENTRAL	5 433	3 092	1 103	2 819	2 145	1 495	2 071	3 636	2 434	7 026	12	180	1 622	50	1 865	TOTAL GOBIERNO CENTRAL

1/ Gastos en el departamento de la Presidencia del Consejo de Ministros (PCM), Poder Judicial, Ministerio Público, RENIEC y Ministerios.

Gasto Devengado: Asociado a la verificación del cumplimiento de las obligaciones, esto es la entrega del bien o prestación del servicio.

Fuente: Ministerio de Economía y Finanzas - SIAF.

Elaboración: BCRP, Sucursal Huancayo.

ANEXO 20

PASCO: INVERSIONES DEVENGADAS DEL GOBIERNO REGIONAL DE PASCO POR FUNCIONES 1/
(Miles de nuevos soles)

Funciones	2 010												2 011				Funciones
	ENE- ABR	ABR	MAY	JUN	JUL	AGO	SET	OCT	NOV	DIC	ENE	FEB	MAR	ABR	ENE- ABR		
03: Plan., Gest. y Reserv. de Contingencia	276	130	47	16	146	125	298	109	64	112	0	0	9	48	57	03: Plan., Gest. y Reserv. de Contingencia	
04: Defensa y Seguridad Nacional	0	0	0	0	0	0	0	0	2	38	0	0	0	0	0	04: Defensa y Seguridad Nacional	
05: Orden Público y Seguridad	0	0	0	0	0	0	0	0	85	98	0	0	0	0	0	05: Orden Público y Seguridad	
07: Trabajo	0	0	0	0	0	0	10	0	3	11	0	0	0	0	0	07: Trabajo	
09: Turismo	0	0	0	0	0	0	0	1	0	0	0	0	0	0	0	09: Turismo	
10: Agropecuaria	1 222	246	174	303	405	154	470	228	377	732	0	33	141	885	1 059	10: Agropecuaria	
11: Pesca	0	0	0	0	9	0	0	0	0	0	0	0	0	0	0	11: Pesca	
12: Energía	0	0	0	0	17	20	28	12	56	205	0	93	0	9	102	12: Energía	
13: Minería	0	0	0	0	0	0	0	0	0	0	0	0	0	0	0	13: Minería	
14: Industria	0	0	0	0	0	0	0	1	0	0	0	0	0	0	0	14: Industria	
15: Transporte	2 137	320	276	2 113	1 394	624	1 001	5 007	7 301	8 711	0	148	2 394	232	2 774	15: Transporte	
16: Comunicaciones	0	0	0	0	0	0	0	0	0	8	0	0	0	0	0	16: Comunicaciones	
17: Medio Ambiente	50	50	8	20	0	0	0	0	0	0	0	0	0	0	0	17: Medio Ambiente	
18: Saneamiento	1 408	409	96	123	569	1 595	605	369	616	1 138	0	0	1 761	2 443	4 205	18: Saneamiento	
19: Vivienda y Desarrollo Urbano	0	0	0	0	0	0	4	2	0	0	0	0	0	0	0	19: Vivienda y Desarrollo Urbano	
20: Salud	27	8	81	508	801	949	1 292	1 083	1 784	2 294	0	0	484	191	675	20: Salud	
21: Cultura y Deporte	0	0	0	0	0	0	0	0	0	0	0	0	0	240	240	21: Cultura y Deporte	
22: Educación	4 305	269	233	804	7 958	1 165	2 217	3 375	3 436	5 597	9	231	1 988	2 376	4 605	22: Educación	
23: Protección Social	48	4	14	9	5	2	87	67	119	45	7	4	18	24	53	23: Protección Social	
24: Previsión Social	0	0	0	0	0	0	0	0	0	0	0	0	0	0	0	24: Previsión Social	
TOTAL GOBIERNO REGIONAL	9 473	1 437	928	3 896	11 304	4 634	6 011	10 253	13 842	18 990	15	510	6 795	6 448	13 769	TOTAL GOBIERNO REGIONAL	

1/ Gastos del Gobierno Regional de Pasco a través de su Sede Central y Unidades Ejecutoras
Gasto Devengado: Asociado a la verificación del cumplimiento de las obligaciones, esto es la entrega del bien o prestación del servicio.
Fuente: Ministerio de Economía y Finanzas - SIAF
Elaboración: BCRP, Sucursal Huancayo.

ANEXO 21

PASCO: INVERSIONES DEVENGADAS DE LOS GOBIERNOS LOCALES POR FUNCIONES 1/
(Miles de nuevos soles)

Funciones	2 010												2 011				Funciones
	ENE- ABR	ABR	MAY	JUN	JUL	AGO	SET	OCT	NOV	DIC	ENE	FEB	MAR	ABR	ENE- ABR		
03: Plan., Gest. y Reserv. de Contingencia	7 028	1 260	1 309	1 728	2 623	2 735	2 280	2 184	2 491	5 368	0	187	904	1 134	2 225	03: Plan., Gest. y Reserv. de Contingencia	
05: Orden Público y Seguridad	368	102	193	185	381	480	542	552	379	996	0	66	109	191	367	05: Orden Público y Seguridad	
08: Comercio	3 207	995	845	701	1 129	838	900	563	61	544	0	0	2	54	56	08: Comercio	
09: Turismo	37	15	18	84	10	685	317	18	316	551	0	0	73	3	76	09: Turismo	
10: Agropecuaria	2 304	646	1 175	860	1 060	521	642	1 608	2 581	6 371	0	43	137	142	321	10: Agropecuaria	
11: Pesca	36	36	0	13	24	1	0	0	32	93	0	0	0	0	0	11: Pesca	
12: Energía	536	126	223	115	77	103	233	135	215	542	0	0	0	4	4	12: Energía	
14: Industria	664	106	113	101	47	77	495	17	144	222	0	8	12	25	45	14: Industria	
15: Transporte	15 121	4 243	5 313	4 333	7 199	8 749	7 392	7 616	9 139	15 825	0	359	1 526	2 309	4 194	15: Transporte	
16: Comunicaciones	102	81	7	38	7	41	122	4	147	221	0	0	0	0	0	16: Comunicaciones	
17: Medio Ambiente	1 654	421	529	844	843	1 246	864	642	985	2 232	0	141	164	324	629	17: Medio Ambiente	
18: Saneamiento	9 922	3 422	2 454	2 237	2 416	1 727	3 605	6 002	6 224	12 222	0	5	482	1 441	1 929	18: Saneamiento	
19: Vivienda y Desarrollo Urbano	987	279	46	73	44	136	44	58	250	491	0	13	159	122	294	19: Vivienda y Desarrollo Urbano	
20: Salud	1 926	689	516	642	785	385	488	969	505	1 686	0	8	3	125	136	20: Salud	
21: Cultura y Deporte	5 263	2 449	2 544	1 117	1 992	1 852	2 095	1 944	1 483	4 149	0	71	63	810	944	21: Cultura y Deporte	
22: Educación	7 455	2 288	1 460	1 002	1 898	1 728	2 111	3 029	4 404	9 504	0	134	756	450	1 340	22: Educación	
23: Protección Social	1 707	259	615	728	775	622	1 436	860	1 326	2 992	0	10	239	88	338	23: Protección Social	
TOTAL GOBIERNOS LOCALES	58 318	17 415	17 360	14 803	21 308	21 927	23 563	26 202	30 682	64 010	0	1 044	4 629	7 224	12 898	TOTAL GOBIERNOS LOCALES	

1/ Gastos de todas las Municipalidades provinciales y distritales.
Gasto Devengado: Asociado a la verificación del cumplimiento de las obligaciones, esto es la entrega del bien o prestación del servicio.
Fuente: Ministerio de Economía y Finanzas - SIAF
Elaboración: BCRP, Sucursal Huancayo.

ANEXO 22

PASCO: DEPÓSITOS EN EL SISTEMA FINANCIERO
(Miles de nuevos soles)

ENTIDADES FINANCIERAS	2010									2011			
	ABR	MAY	JUN	JUL	AGO	SET	OCT	NOV	DIC	ENE	FEB	MAR	ABR
I. EMPRESAS BANCARIAS	152 673	147 507	145 430	143 871	146 352	142 704	146 257	156 817	162 223	158 663	156 048	184 687	178 978
Crédito	68 677	68 190	68 728	65 650	68 727	67 360	66 076	72 847	69 277	71 356	66 534	84 445	81 049
Interbank	13 103	12 437	12 486	13 095	12 331	13 349	12 634	12 827	14 921	16 656	17 622	15 280	14 631
Continental	70 894	66 880	64 216	65 120	65 279	61 965	67 495	71 098	77 979	70 608	71 843	84 918	83 272
Banco del Trabajo													
Banco Financiero				5	15	31	52	45	45	42	48	44	26
II. INSTITUCIONES DE MICROFINANZAS	23 805	25 137	25 963	26 154	26 519	27 551	28 681	30 069	31 420	32 890	31 786	32 131	33 358
Empresas Financieras	609	721	864	708	673	812	805	918	851	1 022	972	1 040	1 194
CrediScotia	609	721	864	708	673	769	689	747	684	655	645	647	687
Financiera TFC	-	-	-	-	-	-	-	-	-	-	-	-	-
Financiera Confianza	-	-	-	-	-	43	116	171	167	368	327	393	508
Financiera Efectiva	-	-	-	-	-	-	-	-	-	-	-	-	-
Cajas Municipales	23 196	24 415	25 099	25 445	25 846	26 739	27 877	29 152	30 569	31 868	30 813	31 091	32 164
CMAC Huancayo	20 523	21 476	22 032	22 160	22 314	23 210	23 983	24 787	25 868	26 646	25 596	25 250	26 219
CMAC Maynas	2 673	2 939	3 067	3 285	3 533	3 529	3 894	4 365	4 701	5 222	5 217	5 841	5 945
EDPYMES	-	-	-	-	-	-	-	-	-	-	-	-	-
Edpyme Solidaridad													
III. BANCO DE LA NACIÓN	179 653	179 653	165 983	161 479	161 165	161 504	167 554	166 155	162 171	154 148	151 759	149 875	151 164
TOTAL (I + II + III)	356 131	352 296	337 377	331 503	334 036	331 759	342 493	353 042	355 814	345 701	339 593	366 693	363 500

Fuente: SBS.

Elaboración: BCRP, Sucursal Huancayo.

ANEXO 23

PASCO: DEPÓSITOS, POR PRINCIPALES PROVINCIAS, SIN INCLUIR AL BANCO DE LA NACIÓN - ABRIL 2011
(Miles de nuevos soles)

ENTIDADES FINANCIERAS	DEPÓSITOS						TOTAL DEPÓSITOS		
	PASCO			OXAPAMPA			CERRO DE PASCO		
	M/N	M/E	TOTAL	M/N	M/E	TOTAL	M/N	M/E	TOTAL
I. EMPRESAS BANCARIAS	134 078	35 443	169 521	6 858	2 599	9 457	140 936	38 041	178 978
Crédito	55 011	16 580	71 592	6 858	2 599	9 457	61 870	19 179	81 049
Interbank	11 624	3 007	14 631				11 624	3 007	14 631
Continental	67 416	15 856	83 272				67 416	15 856	83 272
Financiero	26	0	26				26	0	26
II. INSTITUCIONES DE MICROFINANZAS	27 878	2 363	30 241	3 033	85	3 118	30 911	2 447	33 358
EMPRESAS FINANCIERAS	1 165	30	1 194	-	-	-	1 165	30	1 194
CrediScotia 1/	677	10	687				677	10	687
Financiera TFC 2/	-	-	-				-	-	-
Financiera Confianza 3/	488	20	508				488	20	508
Financiera Efectiva 4/	-	-	-				-	-	-
CAJAS MUNICIPALES	26 714	2 333	29 046	3 033	85	3 118	29 746	2 418	32 164
CMAC Huancayo	20 957	2 144	23 101	3 033	85	3 118	23 990	2 229	26 219
CMAC Maynas	5 757	188	5 945				5 757	188	5 945
EDPYMES	-	-	-	-	-	-	-	-	-
Edpyme Solidaridad	-	-	-				-	-	-
TOTAL	161 956	37 805	199 762	9 891	2 684	12 575	171 847	40 489	212 336

1/ CrediScotia a partir de enero de 2009, antes Banco de Trabajo

2/ Financiera TFC a partir de agosto de 2008

3/ Financiera Confianza a partir de setiembre de 2009, antes Edpyme Confianza

4/ Financiera Efectiva a partir de abril de 2010.

Fuente: SBS.

Elaboración: BCRP, Sucursal Huancayo.

ANEXO 24

PASCO: CRÉDITOS DEL SISTEMA FINANCIERO AL SECTOR PRIVADO
(Saldos en miles de nuevos soles)

ENTIDADES FINANCIERAS	2010									2011			
	ABR	MAY	JUN	JUL	AGO	SET	OCT	NOV	DIC	ENE	FEB	MAR	ABR
I. EMPRESAS BANCARIAS	124 918	126 225	134 941	136 398	137 301	141 209	142 419	145 819	145 538	145 952	148 035	153 868	153 821
Crédito	41 396	41 643	42 142	42 632	43 139	44 716	46 177	46 414	46 440	47 260	48 842	50 104	50 489
Interbank	14 902	14 923	15 142	15 628	15 655	15 665	15 557	15 593	15 614	15 770	15 932	16 178	16 173
Continental	68 620	69 659	77 658	78 138	78 507	80 828	80 685	83 812	83 484	82 923	83 262	87 586	87 159
Banco de Trabajo													
Banco Financiero				-	-	-	-	-	-	-	-	-	-
II. INSTITUCIONES DE MICROFINANZAS	60 824	61 737	63 720	65 032	66 388	68 397	70 922	73 847	76 580	77 959	80 090	82 294	85 188
Empresas Financieras	21 511	21 993	23 026	23 923	25 019	26 252	27 409	28 973	30 132	30 496	31 597	32 780	34 716
CrediScotia	10 244	10 721	11 054	11 403	11 821	12 548	13 001	13 738	14 583	14 802	15 357	16 303	16 888
Financiera TFC	510	548	562	567	561	551	549	534	525	503	478	456	1 552
Financiera Confianza	10 081	10 002	10 615	11 117	11 742	12 243	12 921	13 727	13 869	14 002	14 484	14 617	14 796
Financiera Efectiva	675	722	795	837	894	911	939	975	1 154	1 189	1 277	1 403	1 480
Cajas Municipales	39 313	39 743	40 694	41 109	41 369	42 145	43 513	44 874	46 448	46 139	47 145	48 053	49 003
CMAC Huancayo	33 271	33 712	34 648	34 798	34 724	35 206	36 535	37 785	39 307	39 188	39 840	40 631	41 381
CMAC Maynas	6 042	6 031	6 046	6 310	6 646	6 939	6 978	7 089	7 141	6 951	7 305	7 422	7 622
EDPYMES	-	-	-	-	-	-	-	-	-	1 324	1 348	1 461	1 469
Edpyme Solidaridad										1 324	1 348	1 461	1 469
Edpyme Confianza													
III. BANCO DE LA NACIÓN	22 192	23 851	24 680	24 680	24 680	24 680	24 680	24 680	24 680	28 679	28 679	28 679	28 953
TOTAL (I + II + III)	207 934	211 813	223 341	226 110	228 369	234 286	238 021	244 346	246 798	252 590	256 804	264 841	267 962

Fuente: SBS.

Elaboración: BCRP, Sucursal Huancayo.

ANEXO 25

PASCO: CRÉDITOS, POR PRINCIPALES PROVINCIAS, SIN INCLUIR AL BANCO DE LA NACIÓN - ABRIL 2011
(Miles de nuevos soles)

ENTIDADES FINANCIERAS	COLOCACIONES						TOTAL COLOCACIONES		
	PASCO			OXAPAMPA			CERRO DE PASCO		
	M/N	M/E	TOTAL	M/N	M/E	TOTAL	M/N	M/E	TOTAL
I. EMPRESAS BANCARIAS	97 970	46 163	144 134	9 234	453	9 687	107 204	46 617	153 821
Crédito	37 456	3 346	40 802	9 234	453	9 687	46 690	3 799	50 489
Interbank	15 517	656	16 173				15 517	656	16 173
Continental	44 997	42 162	87 159				44 997	42 162	87 159
Financiero	-	-	-				-	-	-
II. INSTITUCIONES DE MICROFINANZAS	72 112	168	72 280	12 841	68	12 908	84 953	235	85 188
EMPRESAS FINANCIERAS	34 696	21	34 716	-	-	-	34 696	21	34 716
CrediScotia 1/	16 888	-	16 888				16 888	-	16 888
Financiera TFC 2/	1 552	-	1 552				1 552	-	1 552
Financiera Confianza 3/	14 775	21	14 796	-	-	-	14 775	21	14 796
Financiera Efectiva 4/	1 480	-	1 480				1 480	-	1 480
CAJAS MUNICIPALES	35 947	147	36 094	12 841	68	12 908	48 788	215	49 003
CMAC Huancayo	28 325	147	28 472	12 841	68	12 908	41 166	215	41 381
CMAC Maynas	7 622	-	7 622				7 622	-	7 622
EDPYMES	1 469	-	1 469	-	-	-	1 469	-	1 469
Edpyme Solidaridad 5/	1 469	-	1 469				1 469	-	1 469
TOTAL	170 082	46 331	216 413	22 075	521	22 596	192 157	46 852	239 009

1/ CrediScotia a partir de enero de 2009, antes Banco de Trabajo

2/ Financiera TFC a partir de agosto de 2008

3/ Financiera Confianza a partir de setiembre de 2009, antes Edpyme Confianza

4/ Financiera Efectiva a partir de abril de 2010.

5/ Edpyme Solidaridad a partir de enero de 2011.

Fuente: SBS.

Elaboración: BCRP, Sucursal Huancayo.

ANEXO 26

PASCO: CARTERA PESADA DEL SISTEMA FINANCIERO
(En porcentajes)

ENTIDADES FINANCIERAS	2010												2 011			
	ENE	FEB	MAR	ABR	MAY	JUN	JUL	AGO	SET	OCT	NOV	DIC	ENE	FEB	MAR	ABR 2/
I. EMPRESAS BANCARIAS	2,2	1,6	1,6	1,8	2,1	1,5	1,7	0,8	1,4	1,2	1,1	0,9	0,7	1,5	1,6	1,6
II. INSTITUCIONES DE MICROFINANZAS																
Empresas Financieras	2,4	2,2	1,7	1,9	1,9	1,6	2,1	2,0	1,8	1,8	1,8	1,5	1,7	1,7	2,1	2,1
Cajas Municipales	3,8	4,3	4,0	4,6	5,0	4,4	4,2	4,2	4,1	3,9	3,6	3,1	3,3	3,3	3,2	3,2
Edpymes	-	-	-	-	-	-	-	-	-	-	-	-	5,2	5,8	5,1	5,1
III. BANCO DE LA NACIÓN 1/		0,5	0,5	0,5	0,5	0,5	0,5	0,5	0,5	0,5	0,5	0,5	0,4	0,5	0,5	0,5
TOTAL	2,5	2,1	2,0	2,2	2,4	2,0	2,2	1,4	1,9	1,7	1,6	1,4	1,2	1,8	1,9	1,9

1/ Sólo considera los créditos de consumo.

2/ Preliminar

Fuente: Hasta noviembre de 2007, empresas financieras del departamento.

A partir de diciembre de 2007, Superintendencia de Banca y Seguros (SBS).

Elaboración: BCRP, Sucursal Huancayo.

VI. FICHA TÉCNICA

Metodología del Cálculo del Indicador de Actividad Económica Regional de Pasco

El Indicador de Actividad Económica Regional es un indicador parcial de corto plazo, que busca medir el desenvolvimiento de la economía regional, a partir de la evolución de la actividad de los principales sectores. Los sectores considerados representan el 84,0 por ciento del Valor Agregado Bruto del departamento, publicado por el INEI.

El indicador regional, se obtiene mediante la agregación ponderada de los índices sectoriales, utilizando como factor de ponderación la estructura porcentual anual del año 2007, elaborado por el INEI.

$$\text{Indicador Regional} = \sum_{i=1}^n I_{\text{sector } i(t)} * w_i$$

I_i = Índice del sector i en el período (mes) t

n = Número de sectores que componen el índice

w_i = Peso relativo ponderado del sector i en base a su contribución al PBI departamental 2007.

Lo sectores que incluye el indicador son: agropecuario, minería, manufactura, electricidad, construcción, servicios gubernamentales y servicios financieros.

El índice de los sectores agropecuario, minería, manufactura y electricidad se calcula en base al Valor Bruto de Producción, de la siguiente manera:

$$\text{Índice sector } i = \left[\frac{VBP_{it}}{VBP_i \text{ prom. 2007}} \right] * 100$$

Donde:

i = Sector analizado

VBP_{it} = Valor Bruto de la Producción del sector i del mes t a precios de 1994.

$VBP \text{ prom } i \text{ 2007}$ = Valor Bruto de Producción promedio 2007 del sector i a precios de 1994.

Características del procedimiento:

- a) La clasificación de los sectores productivos se basa en la Clasificación Industrial Internacional Uniforme (CIIU-Revisión 3).
- b) Las fuentes de la información sectorial son:
 - Para los sectores agropecuario y minería, los respectivos ministerios sectoriales.
 - Para el sector manufactura, la fuente es el Ministerio de la Producción de Pasco, que elabora estadísticas de producción de oxido de calcio.
 - Para el sector electricidad, la fuente es el Organismo Supervisor de la Inversión en Energía y Minería (Osinergmin).
 - Para el sector construcción, la fuente es la empresa Cemento Andino.
 - Para los sectores servicios gubernamentales y servicios financieros, las fuentes son el Ministerio de Economía y Finanzas (Sistema Integrado de Administración Financiera del Sector Público SIAF-SP) y la Superintendencia de Banca, Seguros y AFP, respectivamente.
- c) El valor bruto de producción (VBP) de los sectores agropecuario, minería, y electricidad, se obtiene de la aplicación de los precios del año base (1994), a los volúmenes de producción de los sectores respectivos. Los precios del año base, son los utilizados por la Dirección Nacional de Cuentas Nacionales del INEI.
- d) El VBP del sector construcción se estima de manera indirecta y se utiliza como información básica los despachos de cemento.

- e) El VBP del sector servicios gubernamentales se calcula a partir del gasto en *Remuneraciones* y compra de *Bienes y Servicios* del Gobierno Regional, que se deflactan a precios del año 1994, utilizando el IPC e IPM, respectivamente. La fuente es el Ministerio de Economía y Finanzas.
- f) El VBP del sector Servicios Financieros se calcula a partir de la sumatoria de los saldos de intermediación (créditos directos y depósitos) de las instituciones financieras que operan en el departamento, deflactados a precios de 1994, utilizando el IPC.

Estructura del Indicador de Actividad Económica Regional

SECTOR	PONDERACION (%) 2007
Agropecuario	9,1
Minería	56,2
Manufactura	2,9
Electricidad	2,6
Construcción	6,0
Servicios Gubernamentales	5,3
Servicios Financieros	1,8
TOTAL	84,0

Nota: Para el caso del sector servicios financieros, se considera el peso del sector a nivel nacional.