



BANCO CENTRAL DE RESERVA DEL PERÚ

SUCURSAL HUANCAYO

**SÍNTESIS ECONÓMICA DE JUNÍN
OCTUBRE 2011¹**

DEPARTAMENTO ESTUDIOS ECONÓMICOS

¹ En la elaboración de este informe participaron: Francisco Callupe Casaño y Miguel Angel Campos Arias.

CONTENIDO

RESEÑA INTRODUCTORIA.....	3
I. ACTIVIDAD PRODUCTIVA.....	4
1.1. Producción.....	4
1.1.1 Producción Agropecuaria.....	5
1.1.2 Producción Minera.....	12
1.1.3 Producción Manufacturera.....	13
1.1.4 Construcción.....	15
1.1.5 Producción Eléctrica.....	16
1.1.6 Encuestas de Ventas.....	16
1.1.7 Expectativas Empresariales.....	17
1.2 Turismo.....	19
II. TIPO DE CAMBIO.....	20
2.1. Tipo de cambio.....	20
III. SECTOR EXTERNO.....	21
3.1 Exportaciones.....	21
IV. FINANZAS PÚBLICAS.....	23
4.1. Ingresos del Gobierno Central.....	23
4.2. Gastos del Sector Público.....	24
4.3. Inversiones del Sector Público.....	26
V. MONEDA Y CRÉDITO.....	28
5.1. Depósitos del Sistema Financiero.....	28
5.2. Crédito del Sistema Financiero.....	31
5.3. Crédito de las Instituciones de Microfinanzas.....	35
VI. INFORMACIÓN ESTADÍSTICA	
Anexo 1: Producción Agropecuaria.....	37
Anexo 2: Superficie Sembrada.....	38
Anexo 3: Superficie Cosechada.....	39
Anexo 4: Producción Minera Metálica.....	40
Anexo 5: Producción Manufacturera (IVF 1994=100).....	41
Anexo 6: Producción Manufacturera (Variaciones Porcentuales).....	42
Anexo 7: Producción Eléctrica.....	43
Anexo 8: Indicadores de Ocupabilidad en Establecimientos de Hospedaje Colectivo.....	44
Anexo 9: Tipo de Cambio en el Mercado Paralelo de la Ciudad de Huancayo.....	45
Anexo 10: Exportaciones FOB por Grupo de Producto.....	46
Anexo 11: Exportaciones de Productos Tradicionales.....	47
Anexo 12: Exportaciones de Productos No Tradicionales.....	48
Anexo 13: Exportaciones por Bloque Económico y Países.....	49
Anexo 14: Ingresos Corrientes del Gobierno Central.....	50
Anexo 15 y 16: Gasto del Sector Público y del Gobierno Central por Genérica de Gasto.....	51
Anexo 17 y 18: Gastos del Gobierno Regional y Gobiernos Locales por Genérica de Gasto...	52
Anexo 19 y 20: Inversiones del Sector Público y del Gobierno Central por Funciones.....	53
Anexo 21 y 22: Inversiones del Gobierno Regional y Gobiernos Locales por Funciones.....	54
Anexo 23: Depósitos del Sistema Financiero.....	55
Anexo 24: Depósitos en Empresas Bancarias y de Microfinanzas por principales provincias...	56
Anexo 25: Créditos del Sistema Financiero al Sector Privado.....	57
Anexo 26: Crédito de las Empresas Bancarias y de Microfinanzas por principales provincias..	58
Anexo 27: Cartera Pesada del Sistema Financiero.....	59
VII. FICHA TÉCNICA.....	60

DIRECCIÓN EN INTERNET

<http://www.bcrp.gob.pe>

RESEÑA INTRODUCTORIA

Entre enero y octubre, el **indicador de actividad económica regional** aumentó en 2,4 por ciento, explicado por los incrementos en el sector agropecuario (12,6 por ciento), electricidad (17,3 por ciento), construcción (3,4 por ciento) y de los servicios financieros (19,6 por ciento); contrarrestado parcialmente por el resultado negativo en la minería (-5,8 por ciento). No varió la manufactura y los servicios gubernamentales.

Las **exportaciones** del mes sumaron US\$ 34,3 millones, menor en US\$ 3,1 millones (-8,2 por ciento), ante la reducción en las ventas de concentrados mineros de cobre, plomo y zinc, y por trucha. Entre enero y octubre, totalizó US\$ 533,1 millones, superior en US\$ 193,3 millones (56,9 por ciento), al expandirse en concentrados mineros de cobre y plomo, además de refinados de oro; así como de café sin tostar y descafeinar (tradicional), alcachofas, maca, cacao, papa preparada, follajes, trucha, textiles, madera, cemento y mármol, entre los principales.

Los **ingresos** corrientes del Gobierno Central (Sunat) alcanzaron en el mes, S/. 25,4 millones, superior en S/. 1,1 millones (0,4 por ciento), ante los mayores recaudos por Impuesto a la Renta y por Ingresos No Tributarios. Entre enero y octubre, se recaudó S/. 256,7 millones, superior en S/. 36,8 millones (13,2 por ciento), ante las mayores captaciones por Impuesto a la Renta, ISC, de Otros Ingresos Tributarios y por Ingresos No Tributarios.

El **Gasto del Sector Público** del mes sumó S/. 206,9 millones, superior en S/. 18,6 millones (5,4 por ciento), ante mayores desembolsos en los gobiernos Central y Regional. El incremento conjunto se asoció tanto a mayores Gastos Corrientes (en los tres niveles de gobierno) como de Capital (gobiernos Central y Regional). Entre enero y octubre se devengó S/. 1 839,3 millones, superior en S/. 179,2 millones (7,5 por ciento), ante los mayores gastos en los gobiernos Central y Regional, y tanto por mayores Gastos Corrientes como de Capital.

La **Inversión Pública** del mes totalizó S/. 56,8 millones, superior en S/. 5,7 millones (6,7 por ciento), al ejecutarse inversiones que se habían pospuesto en meses anteriores, principalmente en los gobiernos Central y Regional, contrayéndose únicamente en los municipios. Entre enero y octubre, las inversiones alcanzaron S/. 405,0 millones, superior en S/. 14,7 millones (0,6 por ciento), al ejecutarse mayores gastos en el Gobierno Central, al aumentar en S/. 86,0 millones, cayendo en el Gobierno Regional y los municipios.

En el **sistema financiero**, los saldos de depósitos y colocaciones **de las Empresas Bancarias y de Microfinanzas** aumentaron en S/. 203,5 millones y S/. 451,7 millones (12,5 y 17,6 por ciento, respectivamente), comparado a sus similares de octubre de 2010. El ratio de morosidad alcanzó 2,9 por ciento, menor en 0,3 puntos porcentuales respecto de su similar de octubre del año anterior.

I. ACTIVIDAD PRODUCTIVA

1.1. Producción

Entre enero y octubre, el **indicador de actividad económica regional** se expandió en 2,4 por ciento, ante el desempeño favorable del sector agropecuario (12,6 por ciento), electricidad (17,3 por ciento), construcción (3,4 por ciento) y de los servicios financieros (19,6 por ciento); contrarrestado parcialmente por el resultado negativo en la minería (-5,8 por ciento). No varió la manufactura y los servicios gubernamentales.

CUADRO N° 1
INDICADOR DE ACTIVIDAD ECONÓMICA REGIONAL 1/ 2/
(Variación porcentual respecto a similar periodo del año anterior)

Sectores	Ponderación 3/	2011
		Enero - Octubre
Agropecuario	12,9	12,6
Agrícola		14,1
Pecuario		2,2
Minería	10,7	-5,8
Manufactura 4/	16,0	0,0
Primaria		-
No primaria		0,0
Electricidad	4,5	17,3
Construcción	7,3	3,4
Servicios gubernamentales	6,8	0,0
Servicios financieros	1,8	19,6
TOTAL	59,9	2,4

1/ Es un indicador parcial de la actividad económica de la región que alcanza una cobertura de 59,9 por ciento del valor agregado bruto de la producción regional según cifras del INEI.

2/ Actualizado con información al 19 de diciembre de 2011.

3/ Considera la estructura productiva de la región para el año 2007 según cifras del INEI.

4/ No incluye la refinación de metales.

En el caso de los servicios financieros se considera como ponderación el promedio nacional para dicho año (1,8 por ciento).

Fuente: MINAG, MINEM, OSINERGMIN, MEF, SBS, Cemento Andino y emp. manufactureras.

Elaboración: BCRP, Sucursal Huancayo.

Los incrementos de la actividad agropecuaria, electricidad, de los servicios financieros y construcción, contribuyeron para que el indicador se expanda en 2,4 por ciento en lo que va del año.

GRÁFICO N° 1
CONTRIBUCIÓN AL CRECIMIENTO SEGÚN SECTOR
Enero – Octubre 2011
(En puntos porcentuales)

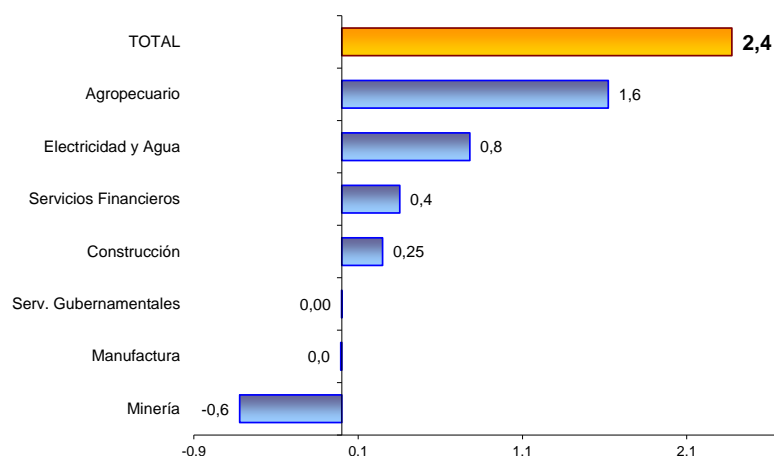

Elaboración: BCRP, Sucursal Huancayo.

1.1.1 Producción Agropecuaria

El crecimiento agrícola y pecuario incidió en el aumento sectorial del mes (6,4 por ciento), destacando en la parte agrícola los aumentos en piña, naranja, plátano, mandarina, tangelo, maíz choclo y pastos trébol y rye grass; y en la parte pecuaria, los de carnes, con excepción a la de vacuno, además de leche y huevo.

Entre enero y octubre, se expandió en 12,6 por ciento, ante la mayor producción de piña, papa, naranja, café, plátano, mandarina, cebada y pastos rye grass, avena forrajera y alfalfa en el caso agrícola; y por todas las carnes, con excepción a la de ave, además de leche y huevo, en el caso pecuario.

CUADRO Nº 2
VALOR BRUTO DE PRODUCCIÓN AGROPECUARIO
(Variación porcentual real 1/)

	Octubre		Enero - Octubre	
	2 010	2 011	2 010	2 011
Sub Sector Agrícola	12,0	7,6	4,7	14,1
Sub Sector Pecuario	10,7	2,9	5,5	2,2
Sector Agropecuario	11,6	6,4	4,8	12,6

1/ Respecto al mismo mes o período del año anterior, a precios de 1994.

Fuente: Ministerio de Agricultura.

Elaboración: BCRP, Sucursal Huancayo.

En la estructura agropecuaria acumulada, sobresalió café, papa, piña, naranjo, plátano, maíz choclo, arveja grano verde, carnes de ave y vacuno, y leche, los que significaron el 71 por ciento del VBP agropecuario.

GRÁFICO Nº 2
PARTICIPACIÓN EN EL VBP AGROPECUARIO
(Enero – Octubre 2011)



GRÁFICO Nº 3
VALOR BRUTO DE PRODUCCIÓN AGROPECUARIO 2009 - 2011
(Variación porcentual real)



1/ Respecto de diciembre del año anterior

2/ Respecto a similar mes del año precedente

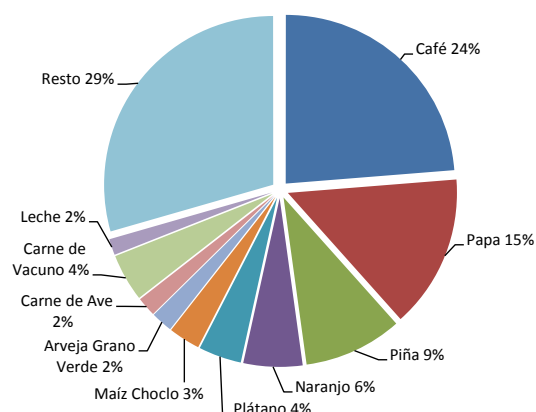
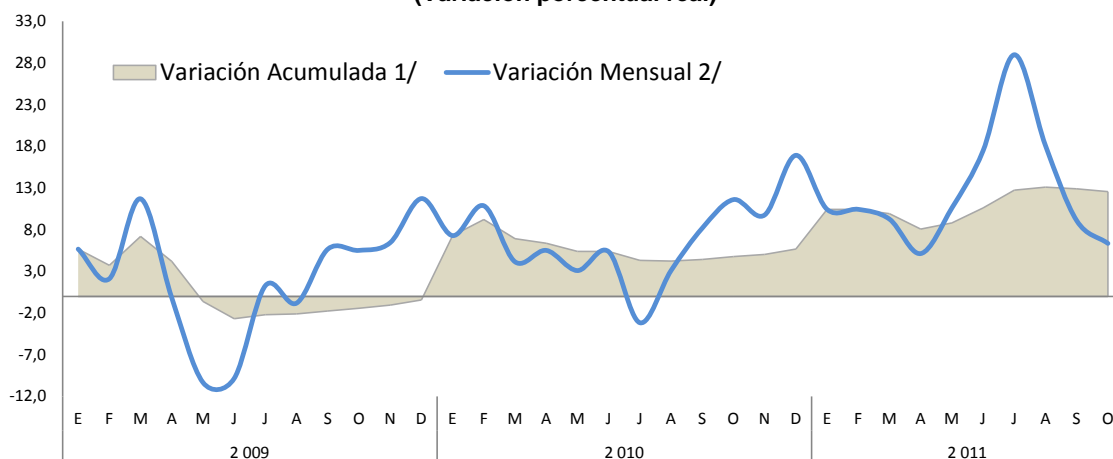
Elaboración: BCRP, Sucursal Huancayo.

Sub sector Agrícola

El incremento registrado en el mes (7,6 por ciento) se sustentó en la mayor producción de la zona ceja de selva y selva (provincias de Chanchamayo y Satipo); sobresaliendo los aumentos en piña, naranja, plátano, mandarina, tangelo, y pastos trébol y rye grass, al ampliarse la superficie en producción

(piña, naranja y café) y por mayores rendimientos ante adecuadas labores culturales (café y piña); además de la sostenida demanda (café, plátano y piña) y precios favorables de mercado (café). En la zona sierra, sólo destacó la mayor producción de maíz choclo.

Entre enero y octubre, creció en 14,1 por ciento, ante la mayor producción de piña, naranja, café, plátano, mandarina, y pastos rye

grass, avena forrajera y alfalfa en el caso agrícola, en la zona ceja de selva y selva; y por papa y cebada en la zona sierra.

**CUADRO Nº 3
PRODUCCIÓN DE PRINCIPALES PRODUCTOS AGRÍCOLAS 1/
(En toneladas)**

	Octubre		Var. %	Enero - Octubre		Var. %
	2 010	2 011		2 010	2 011	
Papa	2 216	1 990	-10,2	334 000	387 149	15,9
Piña	21 613	27 272	26,2	149 235	225 568	51,1
Naranja	15 631	16 127	3,2	164 987	177 475	7,6
Plátano	16 018	16 227	1,3	143 983	147 667	2,6
Rye Grass	11 359	11 465	0,9	113 722	120 350	5,8
Pasto Braquearia	10 690	10 621	-0,7	111 698	111 500	-0,2
Pasto Elefante	9 420	9 424	0,0	98 246	98 730	0,5
Café	0	0	-	67 790	78 841	16,3
Maíz Choclo	527	534	1,4	81 299	76 861	-5,5
Alfalfa	7 335	7 063	-3,7	73 315	75 956	3,6
Avena Forrajera	1 337	1 290	-3,6	62 046	65 176	5,0
Yuca	7 041	6 484	-7,9	50 098	48 879	-2,4
Zanahoria	2 545	1 627	-36,1	47 133	47 431	0,6
Tangelo	640	673	5,2	39 819	39 383	-1,1
Mandarina Tangerina	258	330	28,0	36 614	37 857	3,4
Trebol	2 934	3 282	11,9	29 527	30 891	4,6
Cebada Grano	0	0	-	25 902	26 534	2,4
Otros	15 978	16 299	2,0	285 690	306 040	7,1

1/ Cifras preliminares.

Fuente: Dirección Regional de Agricultura Junín.

Elaboración: BCRP, Sucursal Huancayo.

**GRÁFICO Nº 4
PARTICIPACIÓN EN EL VBP
AGRÍCOLA
(Enero - Octubre 2011)**

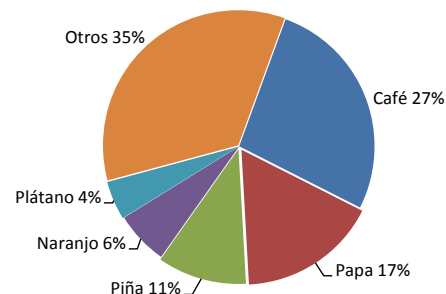

**GRÁFICO Nº 5
COMPOSICIÓN DEL VBP
AGRÍCOLA
(Enero - Octubre 2011)**

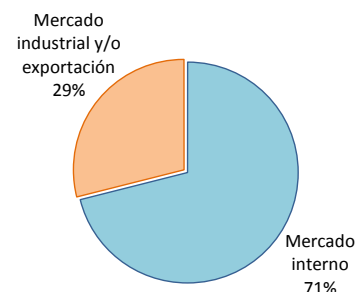

**GRÁFICO Nº 6
VALOR BRUTO DE PRODUCCIÓN AGRÍCOLA 2009 - 2011
(Variación porcentual real)**

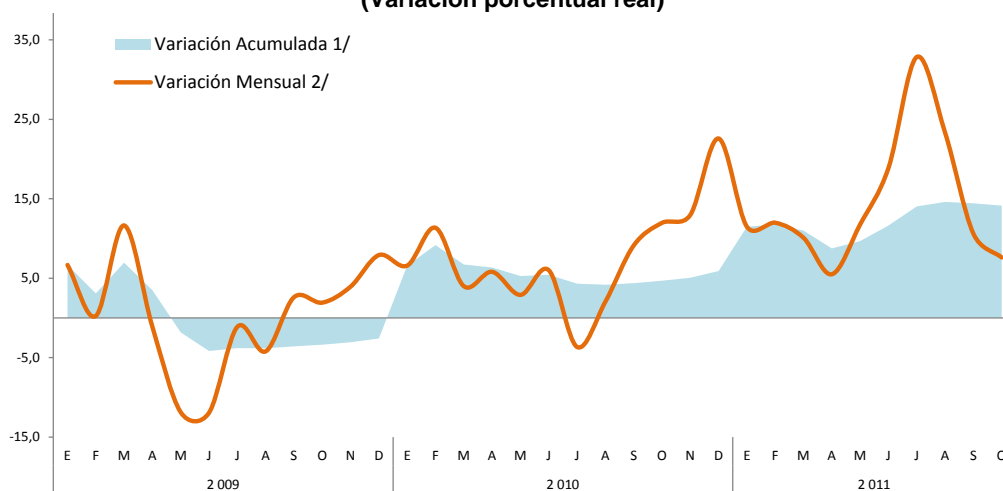

1/ Respecto de diciembre del año anterior

2/ Respecto a similar mes del año precedente

Elaboración: BCRP, Sucursal Huancayo.

Entre enero y octubre, el desempeño de los principales productos de la zona sierra y de ceja de selva y selva, de acuerdo a su

participación en la producción anual, y comparado con similar periodo de 2010, observó el siguiente comportamiento:

Papa

Principal cultivo de la zona sierra, alcanzó una producción de 387,1 mil toneladas, mayor en 15,9 por ciento (53,1 mil toneladas más), por mayores siembras (2,9 por ciento en la campaña anterior) y buenos rendimientos, además de un efecto base, ante el ataque de la “rancho” en el 2010.

En el 2009, Junín alcanzó el tercer lugar en la producción nacional con 10,2 por ciento de participación. En el 2010, por efectos de la “rancho” (enfermedad fungosa), pasó al cuarto lugar (con 9,4 por ciento de participación), detrás de Puno, Huánuco y La Libertad.

GRÁFICO N° 7
JUNÍN: PRODUCCIÓN DE PAPA 2010 - 2011
(En toneladas)



GRÁFICO N° 8
PAPA: PRODUCCIÓN NACIONAL
(En toneladas)



Zanahoria

Sumando una producción de 47,4 mil toneladas, aumentó ligeramente en 0,6 por ciento (298 toneladas más), ante las mayores siembras en el segundo semestre de 2010; no obstante que a partir de enero se contrajera consecutivamente por los mayores costos de producción ante el ataque del fitoplasma “aster yellows phytoplasma”.

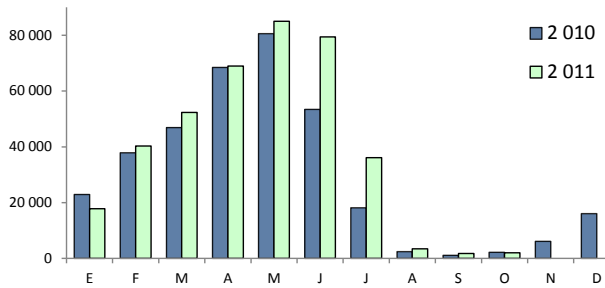
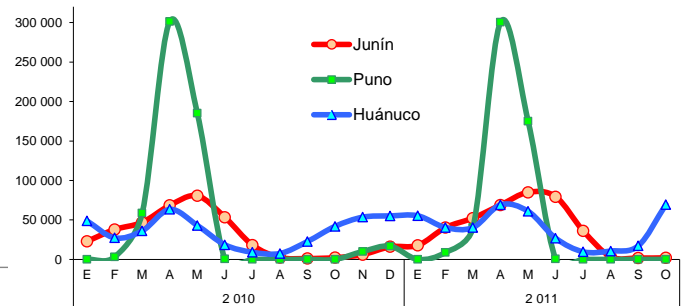
En el 2010, Junín se consolidó como el primer productor del país (con 31 por ciento de participación), seguido por Lima provincias y Arequipa. El declive de la producción de Junín se registra desde el 2003, pasando de una participación de 74 por ciento en el 2002 a 31 por ciento en el 2010; observándose, en contraste, aumentos continuos en la producción de Lima provincias.

GRÁFICO N° 9
JUNÍN: PRODUCCIÓN DE ZANAHORIA 2010 - 2011
(En toneladas)



GRÁFICO N° 10
ZANAHORIA: PRODUCCIÓN NACIONAL
(En toneladas)



Arveja (grano verde y seco)

Registrando una producción de 28,8 mil toneladas, entre grano verde y seco, aumentó ligeramente en 0,4 por ciento, debido a mayores siembras y buenos rendimientos, luego que éstos fueran menores en similar época de 2010 (efecto base), por el mal clima de entonces.

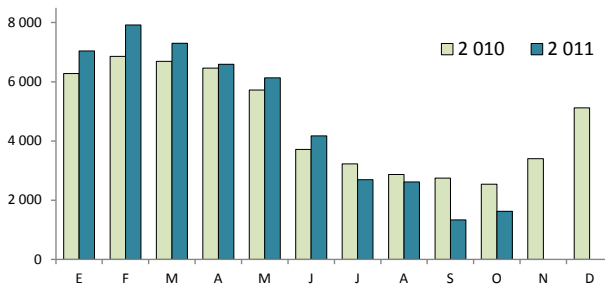
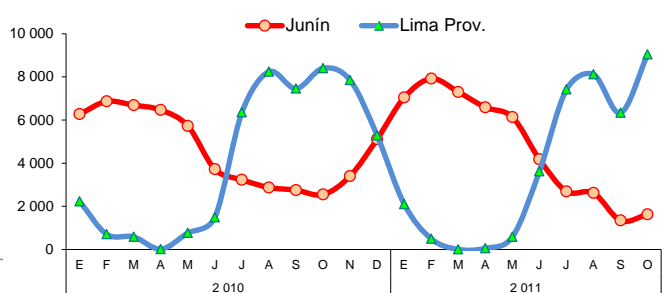
Durante el 2010, Junín se ubicó como el segundo productor del país (con 20,8 por ciento del total), después de Cajamarca (37,8 mil toneladas); pero, conjuntamente con Huancavelica (cuarto productor) es el principal ofertante al mercado de Lima.

GRÁFICO Nº 11
JUNÍN: PRODUCCIÓN DE ARVEJA 2010 - 2011
(En toneladas)

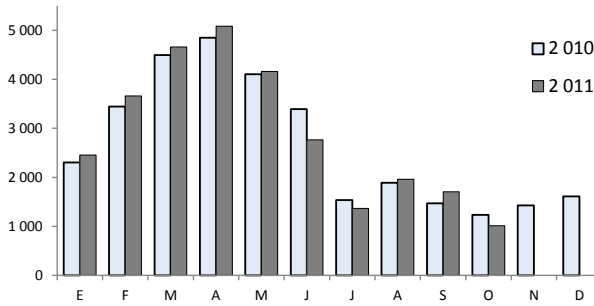

Naranja

En lo que va del año, alcanzó una producción de 177,5 mil toneladas, expandiéndose en 12,5 mil toneladas (7,6 por ciento de incremento), al mejorar los rendimientos por el clima favorable y ampliación de la superficie en producción en las provincias de Chanchamayo y Satipo.

GRÁFICO Nº 13
JUNÍN: PRODUCCIÓN DE NARANJA 2010 - 2011
(En toneladas)

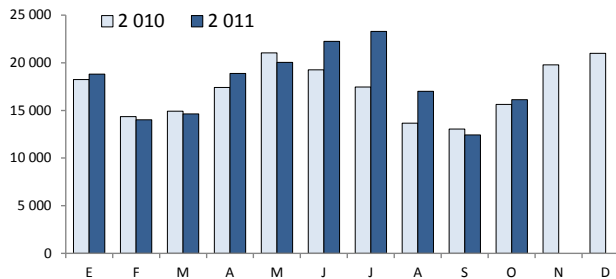

Piña

Con 6,2 mil hectáreas en producción, alcanzó 225,6 mil toneladas de producción, mayor en 51,1 por ciento (76,3 mil toneladas adicionales), al aumentar la superficie en producción durante el 2010 (luego de registrar 5,7 mil hectáreas al término de 2009), lo que respondió a la mayor demanda nacional y extranjera

GRÁFICO Nº 15
JUNÍN: PRODUCCIÓN DE PIÑA 2010 - 2011
(En toneladas)



GRÁFICO Nº 12
ARVEJA: PRODUCCIÓN NACIONAL
(En toneladas)



Con 11,7 mil hectáreas en producción, Junín se consolidó, en el 2010, como el primer productor nacional (variedad valencia, con 52,7 por ciento de la producción nacional), seguido por Lima provincias (9,1 por ciento) e Ica (6,8 por ciento).

GRÁFICO Nº 14
NARANJA: PRODUCCIÓN NACIONAL
(En toneladas)

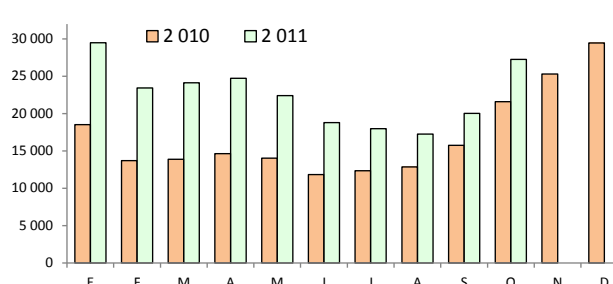
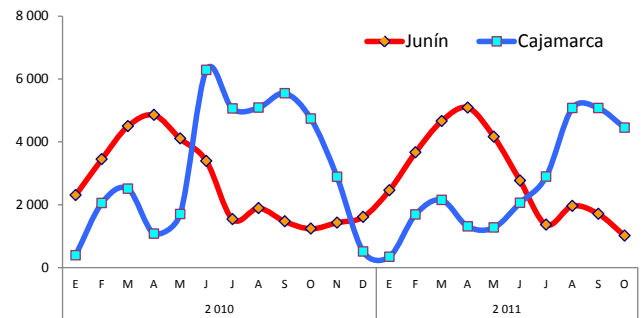
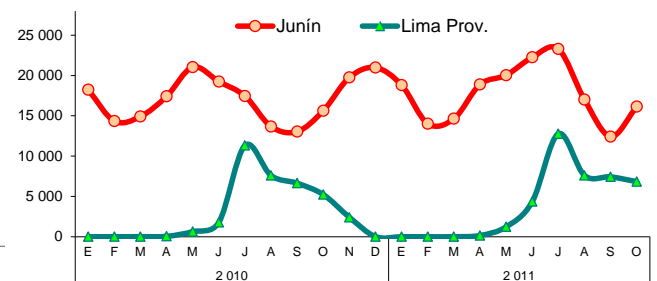

(variedades hawaiana, cayena y golden), así como a los buenos precios de mercado.

En el 2010, en Junín se registraron los mayores rendimientos (33 t/Ha), casi tres veces el promedio nacional (11,5 t/Ha), participando con el 67,8 por ciento de la producción nacional.

GRÁFICO Nº 16
PIÑA: PRODUCCIÓN NACIONAL
(En toneladas)

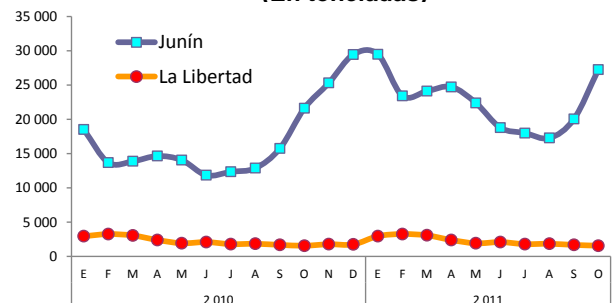

Café

Principal producto de exportación agrícola tradicional, alcanzó 78,8 mil toneladas de producción, mayor en 16,3 por ciento (11,1 mil toneladas adicionales), por mejores rendimientos que se asociaron a las adecuadas labores agronómicas en respuesta a los altos precios en el mercado internacional, contrarrestando con ello la alternancia natural

desfavorable que se esperaba para el presente año.

En el 2010, Junín, con 89,2 mil hectáreas en producción, alcanzó el primer lugar en el agregado nacional, al aportar el 24,2 por ciento del total producido.

GRÁFICO Nº 17
JUNÍN: PRODUCCIÓN DE CAFÉ 2010 - 2011
(En toneladas)



GRÁFICO Nº 18
CAFÉ: PROD. NACIONAL 2010 - 2011
(En toneladas)



Elaboración: BCRP, Sucursal Huancayo.

Precios en Chacra

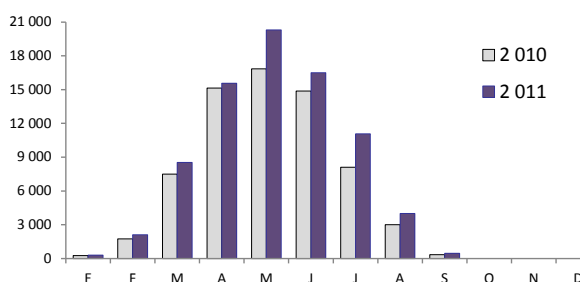
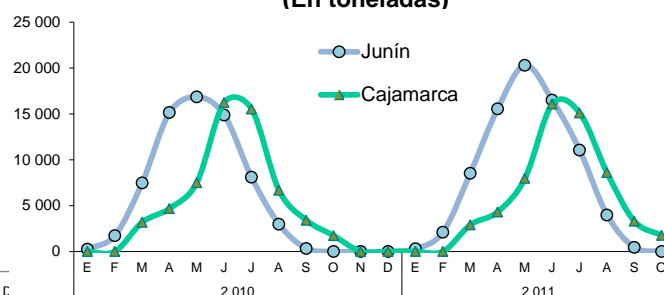
Los precios en chacra, en el mes, registraron incrementos para arveja grano verde, zanahoria y plátano; explicado en el caso de arveja por la limitada oferta con buena calidad (sin manchas); en zanahoria, por menores siembras en el primer semestre del año por efecto de los mayores costos de producción ante la enfermedad fitoplasmática “aster yellows phytoplasma”;

y en plátano, por una mayor demanda. Entre enero y marzo, el precio promedio del café creció en 68,2 por ciento, ante los mayores precios en el mercado internacional, cerrando el 2010 con un aumento anual superior al 75 por ciento, debido a que fuertes lluvias por encima de lo normal en América Central y Colombia perjudicaran las cosechas.

CUADRO Nº 4
PRECIOS EN CHACRA DE PRINCIPALES CULTIVOS
(Nuevos soles por Kg.)

CULTIVO	Octubre			Enero – Octubre 1/		
	2010	2011	Var. %	2010	2011	Var. %
TRANSITORIOS						
Papa	0,65	0,52	-20,8	0,51	0,44	-14,0
Maíz Choclo	1,28	0,93	-27,3	0,88	0,99	13,5
Maíz Amiláceo	0,00	0,00	-	1,91	2,00	4,9
Arveja grano verde	0,92	1,46	58,9	1,37	1,34	-2,2
Zanahoria	0,39	0,90	133,9	0,43	0,45	4,6
Yuca	0,59	0,56	-5,5	0,53	0,63	18,1
PERMANENTES Y SEMI PERMANENTES						
Naranja	0,40	0,36	-9,3	0,36	0,35	-1,2
Plátano	0,48	0,49	1,7	0,52	0,53	2,7
Piña	0,34	0,33	-3,0	0,35	0,36	1,1
Café	0,00	0,00	-	6,43	10,80	68,2

1/ Precio promedio

Fuente: Dirección Regional de Agricultura Junín.

Elaboración: BCRP, Sucursal Huancayo.

GRÁFICO Nº 19
JUNÍN: PRECIO EN CHACRA DE PAPA
 (En S/. por kilogramo)



GRÁFICO Nº 20
JUNÍN: PRECIO EN CHACRA DE ZANAHORIA
 (En S/. por kilogramo)



GRÁFICO Nº 21
JUNÍN: PRECIO EN CHACRA DE CAFÉ
 (En S/. por kilogramo)

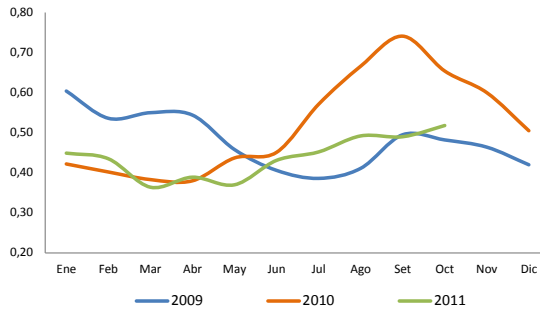

GRÁFICO Nº 22
JUNÍN: PRECIO EN CHACRA DE NARANJA
 (En S/. por kilogramo)

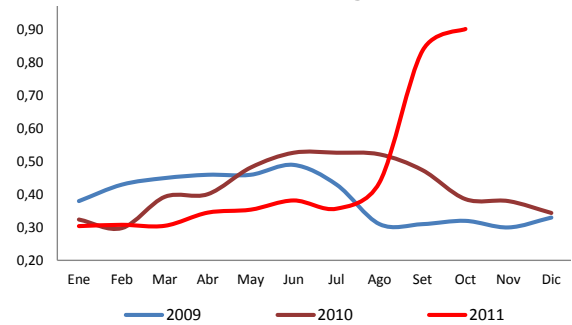

Clima

El reporte climatológico de Senamhi Junín señaló que, la ocurrencia de las lluvias durante el primer tercio de octubre alcanzó valores superiores en comparación con su normal climatológico, con aumentos desde 38 por ciento (San Ramón, Chanchamayo) hasta 356 por ciento (Junín, Junín). En el segundo tercio del mes no alcanzó valores históricos, mientras que en la tercera parte evidenció una gran variabilidad, debido a la ocurrencia de lluvias que en algunos sectores representaron superávit respecto a su media climática y deficiencia en otros.

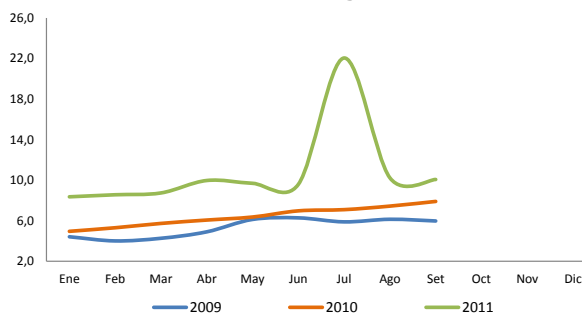
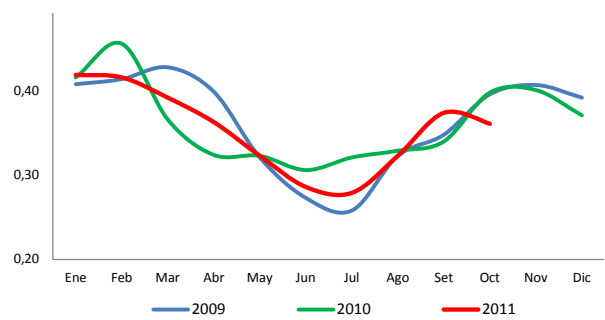
A causa de ello, el nivel y caudal del río Mantaro, en el mes, se ubicó por encima de los registros de igual mes de 2010 y de su media histórica. Este río, además de su importancia para el Valle del Mantaro, alimenta la central hidroeléctrica del Mantaro (Santiago Antúnez de Mayolo y Restitución), la que abastece con energía eléctrica a una significativa población nacional. En la zona ceja de selva y selva, a pesar de las mayores lluvias del primer tercio del mes, el caudal del río Perené se ubicó en niveles similares a sus promedios históricos y de 2010.

GRÁFICO Nº 23
NIVEL DE AGUA DEL RÍO MANTARO



GRÁFICO Nº 24
NIVEL DE AGUA DEL RÍO PERENÉ



Fuente: Senamhi Junín.
 Elaboración: BCRP, Sucursal Huancayo.

Fuente: Senamhi Junín

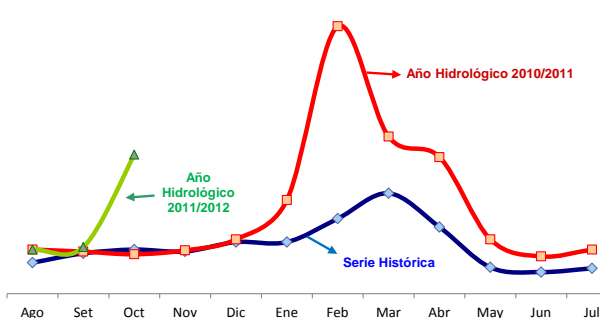
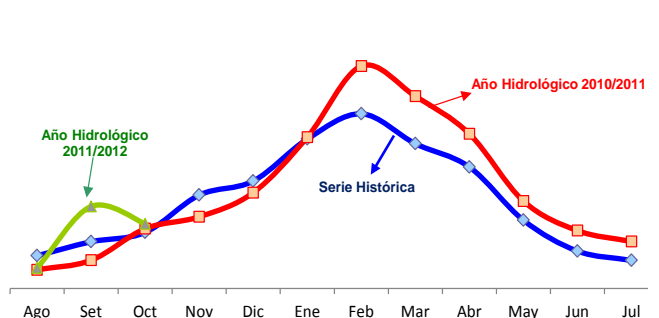
Siembras

Durante el tercer mes de la campaña agrícola 2011-2012, se instalaron 29 030 hectáreas, continuando así con la mayor temporada de siembras (campaña grande). Las siembras del mes superó en 1 003 hectáreas (3,6 por ciento) a su similar de 2010, que se explicó por las mayores lluvias, ya que en setiembre pasado se postergaron, por lo que se redujo en 3,7 por ciento (557 hectáreas menos). Las mayores instalaciones se registraron en maíz, papa y trigo, por lo que las siembras de **cultivos transitorios** aumentaron en 3,2 por ciento (875 hectáreas más). Los **cultivos semi permanentes y permanentes** se expandieron en 128 hectáreas (24,8 por ciento), aumentando en piña y papaya, principalmente.

Entre agosto y octubre, se instalaron 52 605 hectáreas, superior en 3,0 por ciento (1 513 hectáreas más), ante la presencia de mayores lluvias desde finales de setiembre. Las siembras de **cultivos transitorios** aumentaron en 2,3 por ciento (1 138 hectáreas más), sobresaliendo los de maíz, papa, trigo y olluco; explicándose en maíz, por los mayores precios de mercado; y en papa, por su postergación en los meses previos ante los bajos precios de entonces. Las siembras de **cultivos semi permanentes y permanentes** se incrementaron en 20,7 por ciento (375 hectáreas más), al aumentar en piña, plátano, papaya y alcachofa, entre los principales.

**CUADRO Nº 5
SUPERFICIE SEMBRADA 1/
(En hectáreas)**

CULTIVO	Octubre			Campaña Agrícola 2/		
	2010	2011	Var. %	2010 / 2011	2011 / 2012	Var. %
TRANSITORIOS	27 510	28 385	3,2	49 283	50 421	2,3
Papa	6 877	7 532	9,5	13 560	14 623	7,8
Maíz	4 014	6 584	64,0	4 938	10 716	117,0
Maíz A. Duro	1 205	1 270	5,4	3 719	3 489	-6,2
Yuca	1 148	1 169	1,8	3 186	3 205	0,6
Haba Grano Seco	2 085	1 951	-6,4	2 695	2 658	-1,4
Arveja Grano Seco	1 706	1 474	-13,6	2 786	2 647	-5,0
Olluco	546	430	-21,2	1 958	2 038	4,1
Trigo	1 687	1 860	10,3	1 699	1 873	10,2
Avena Forrajera	1 212	1 277	5,4	1 350	1 381	2,3
Cebada Grano	1 321	1 314	-0,5	1 349	1 338	-0,8
Otros	5 709	3 524	-38,3	12 043	6 453	-46,4
PERMANENTES Y SEMI PERMANENTES	517	645	24,8	1 809	2 184	20,7
Piña	189	239	26,5	748	980	31,0
Plátano	227	235	3,5	779	798	2,4
Papaya	58	68	17,2	132	150	13,6
Alcachofa	3	0	-100,0	33	65	97,0
Alfalfa	0	11	-	13	52	300,0
Otros	40	92	130,0	104	139	33,7
TOTAL	28 027	29 030	3,6	51 092	52 605	3,0

1/ Cifras preliminares.

2/ De agosto a octubre.

Fuente: Dirección Regional de Agricultura Junín.

Elaboración: BCRP, Sucursal Huancayo.

Sub sector Pecuario

El aumento de 2,9 por ciento en el mes se sustentó en la mayor producción de todas las carnes, con excepción a la de vacuno, además

de leche y huevo. Los aumentos se asociaron a la mayor demanda y precios aceptables de

mercado, además de disponibilidad de pastos y agua.

Entre enero y octubre, creció en 2,2 por ciento, al aumentar la producción de todas las carnes, con excepción a la de ave, además de leche y huevo. La demanda fue favorable, principalmente para carne de vacuno y leche.

Además de carne de ave, también se redujo en fibra de llama.

Se calcula que diariamente se producen alrededor de 80 mil litros de leche, de los cuales aproximadamente 65 mil litros se comercializan entre Gloria y el PRONAA, y el resto (15 mil litros) se destina para la obtención de derivados lácteos.

**CUADRO Nº 6
PRODUCCIÓN PECUARIA (TM)**

ESPECIES	Octubre		Var. %	Enero - Octubre		Var. %
	2 010	2 011		2 010	2 011	
CARNE						
Carne de Alpaca	8,5	13,5	59,9	90,0	118,4	31,5
Carne de Ave	647,5	712,6	10,1	6 483,4	5 187,6	-20,0
Carne de Llama	9,1	12,8	41,1	93,3	116,8	25,2
Carne de Ovino	176,6	179,2	1,5	1 800,0	1 818,7	1,0
Carne de Porcino	201,4	215,4	7,0	2 051,7	2 236,2	9,0
Carne de Vacuno	620,7	549,7	-11,4	5 318,8	5 563,0	4,6
Carne de Caprino	1,3	1,4	3,3	14,7	16,5	11,7
Leche	2 785,6	3 125,4	12,2	25 884,3	32 538,7	25,7
Huevos	55,0	74,7	35,9	538,7	678,1	25,9
Lana de Ovino	20,0	23,6	17,8	1 104,4	1 103,9	0,0
FIBRA						
Fibra de Alpaca	13,0	44,8	244,0	59,7	94,1	57,5
Fibra de Llama	4,7	7,6	59,5	28,3	25,7	-9,1

Fuente: Dirección Regional de Agricultura Junín.
Elaboración: BCRP, Sucursal Huancayo.

**GRÁFICO Nº 25
PARTICIPACIÓN EN EL VBP
PECUARIO
(Enero - Octubre 2011)**

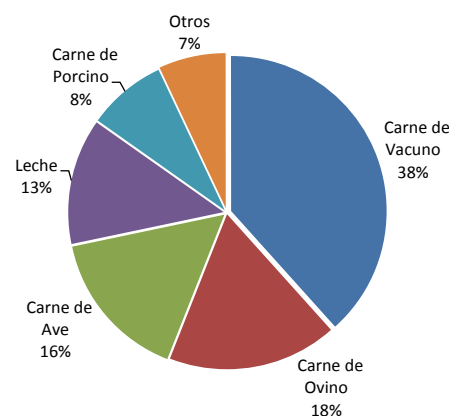

1.1.2 Producción Minera

La actividad minera metálica del mes se contrajo en 2,4 por ciento, al caer la producción de cobre y zinc; en las mineras Volcan, Casapalca y Argentum en el caso del cobre; y por Volcan, San Ignacio de Morococha, Argentum y Casapalca, para el zinc.

Entre enero y octubre, se contrajo en 5,8 por ciento, al caer en cobre, zinc y plata, en las mineras Volcan, Argentum y Casapalca en el caso del cobre; por Volcan, Argentum, Casapalca y San Ignacio de Morococha en zinc; y por Argentum en el caso de la plata.

**CUADRO Nº 7
PRODUCCIÓN MINERA METÁLICA
(Contenido Fino)**

	Octubre		Var. %	Enero - Octubre		Var. %
	2 010	2 011		2 010	2 011	
Cobre (TMF)	1 172	1 017	-13,3	10 907	10 097	-7,4
Plomo (TMF)	3 289	3 723	13,2	29 709	32 755	10,3
Zinc (TMF)	21 905	20 903	-4,6	214 599	196 725	-8,3
Plata (Kg.f)	43 611	44 191	1,3	443 587	429 597	-3,2
Oro (Grm.f)	86 992	99 922	14,9	859 802	915 920	6,5
TOTAL 1/			-2,4			-5,8

1/ Variación en términos reales, a precios de 1994.
Fuente: DGM/DPM/ Estadística Minera.
Elaboración: BCRP, Sucursal Huancayo.

**GRÁFICO Nº 26
PARTICIPACIÓN EN EL VBP DE
CONCENTRADOS MINEROS
(Enero - Octubre 2011)**



GRÁFICO Nº 27
VALOR BRUTO DE PRODUCCIÓN MINERA 2009 – 2011
(Variación porcentual real)



1/ Respecto a diciembre del año anterior
2/ Respecto de similar mes del año precedente

Elaboración: BCRP, Sucursal Huancayo.

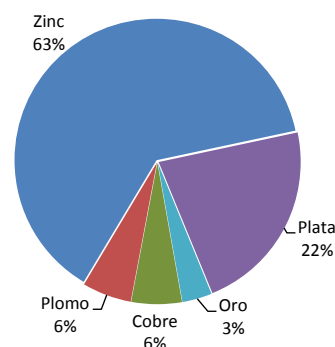
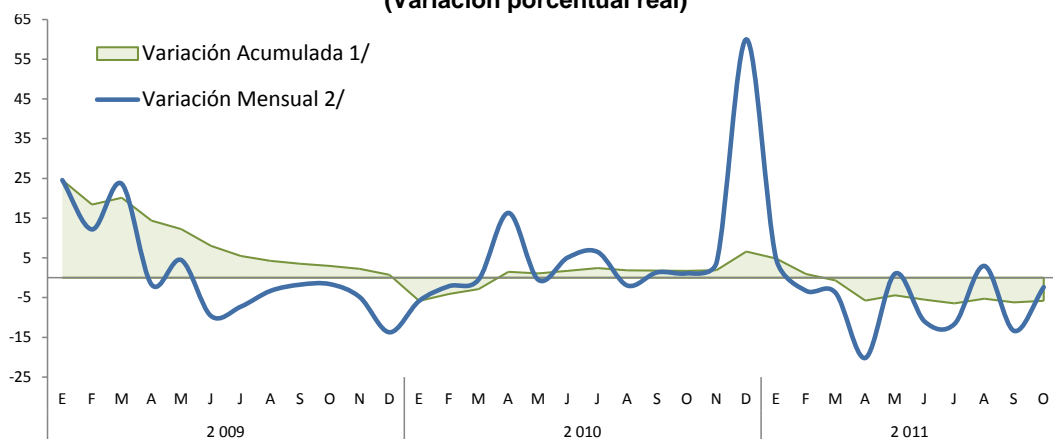
GRÁFICOS Nº 28 y 29
PRODUCCIÓN DE ZINC Y PLATA POR EMPRESA
(Participación porcentual: Enero - Octubre 2011)

PRODUCCIÓN DE ZINC

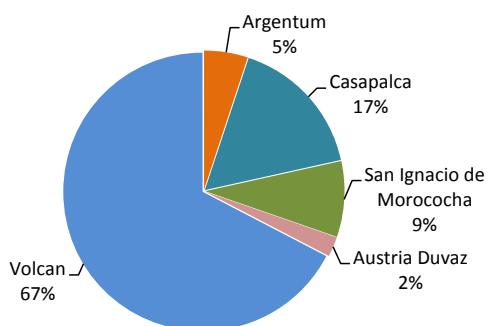

PRODUCCIÓN DE PLATA

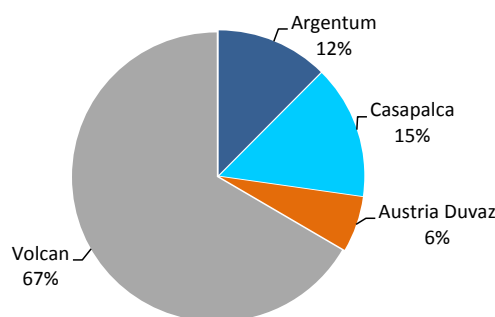

Elaboración: BCRP, Sucursal Huancayo.

1.1.3 Producción Manufacturera

En el mes, la actividad manufacturera aumentó en 6,4 por ciento, luego de caer en 0,6 por ciento en setiembre. El resultado del mes se debió a la mayor producción de la manufactura no primaria.

Entre enero y octubre, no registró variación, debido a que la mayor producción de alimentos (condimentos), plástico y cemento se contrarrestó con la menor producción de textiles (telas, frazadas y mantas).

CUADRO Nº 8
VALOR BRUTO DE PRODUCCIÓN MANUFACTURERA
(Variación porcentual real 1/)

	Octubre		Enero – Octubre	
	2010	2011	2010	2011
Manufactura Primaria	-	-	-100,0	-
Manufactura No Primaria	6,7	6,4	9,1	0,0
TOTAL SECTOR 2/	6,7	6,4	-51,4	0,0

1/ Respecto al mismo mes o período del año anterior, a precios de 1994.

2/ No incluye la refinación de metales.

Fuente: Empresas Industriales.

Elaboración: BCRP, Sucursal Huancayo.

Sub sector Manufactura No Primaria

El sub sector no primario se expandió en 6,4 por ciento durante el mes, al aumentar la producción de alimentos (condimentos) y de la minería no metálica (cemento).

Entre enero y octubre, la manufactura no primaria no varió, debido a que la mayor producción de alimentos (condimentos), plástico

y cemento se contrarrestó con la menor producción de textiles (telas, frazadas y mantas).

Excluyendo el componente estacional, la manufactura no primaria se expandió en 6,3 por ciento, ratificándose con ello la recuperación del sector.

**CUADRO Nº 9
PRODUCCIÓN MANUFACTURERA NO PRIMARIA
(Variación porcentual real 1/)**

	Octubre		Enero - Octubre	
	2010	2011	2010	2011
Alimentos	15,1	24,6	12,9	11,3
Condimentos	18,5	31,2	13,7	15,3
Galletas	2,0	-4,4	9,7	-5,9
Textiles	-13,1	-47,5	-11,9	-30,9
Telas cardadas	-0,3	-37,9	-20,2	-9,2
Frazadas	-28,8	-28,3	-8,8	-29,0
Mantas (pañolones)	-13,4	-74,2	-4,2	-56,8
Productos Químicos	49,9	-50,0	-87,8	13,6
Plásticos	49,9	-50,0	26,7	13,6
Ácido sulfúrico	-	-	-100,0	-
Sulfato de cobre	-	-	-100,0	-
Sulfato de zinc	-	-	-100,0	-
Otros 2/	-	-	-	-
Minerales No Metálicos	7,8	9,4	14,1	1,4
Cemento	7,8	9,4	14,1	1,4
TOTAL	6,7	6,4	9,1	0,0

1/ Respecto al mismo mes o período del año anterior, a precios de 1994

2/ Oleum 105,62%.

Fuente: Empresas Industriales.

Elaboración: BCRP, Sucursal Huancayo.

**GRÁFICO Nº 30
MANUFACTURA NO PRIMARIA DESESTACIONALIZADA
(índice 1994=100)**

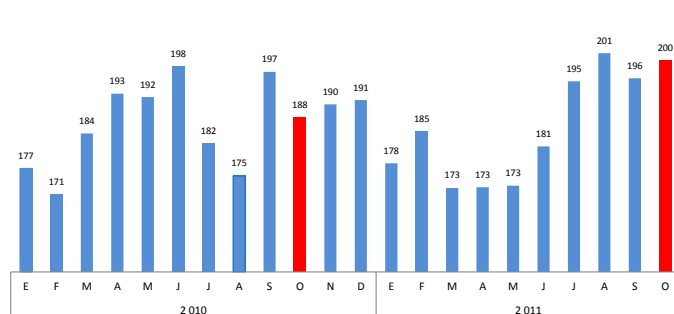

**GRÁFICO Nº 31
MANUFACTURA NO PRIMARIA
(índice 1994=100)**

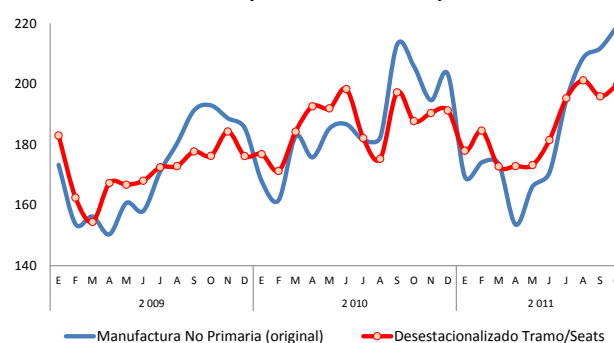

Elaboración: BCRP, Sucursal Huancayo.

1.1.4 Construcción

En octubre, los despachos de cemento crecieron en poco más de 12,0 por ciento, luego de caer en 1,2 por ciento en setiembre, como efecto del mayor gasto público (gobiernos Central y Regional), y aumento de la demanda de familias y constructoras, ante el cese de lluvias.

Entre enero y octubre, las ventas crecieron en 3,4 por ciento, influenciado por el resultado positivo del primer trimestre y de las ventas de julio, agosto y octubre, contrarrestado parcialmente por la desaceleración registrada entre abril y junio, ante la menor demanda privada y pública de entonces.

CUADRO Nº 10
INDICADOR DEL SECTOR CONSTRUCCIÓN

	Octubre			Enero - Octubre		
	2 010	2 011	Var. %	2 010	2 011	Var. %
Despacho de Cemento (TM)	42 911	48 210	12,3	357 689	369 897	3,4

Fuente: Empresa Cemento Andino.
Elaboración: BCRP, Sucursal Huancayo.

En octubre, la recuperación registrada en Junín, así como en los departamentos de Ayacucho (44,8 por ciento) y Huánuco (24,4 por ciento), influyeron para que las ventas en la sierra centro aumente en 12,1 por ciento.

GRÁFICO Nº 32
Despachos de Cemento en Sierra Centro (Enero - Octubre 2011)



GRÁFICO Nº 33
Despachos de Cemento en Junín En miles de toneladas



GRÁFICO Nº 34
Despachos de Cemento en Junín y Sierra Centro (En variaciones porcentuales)

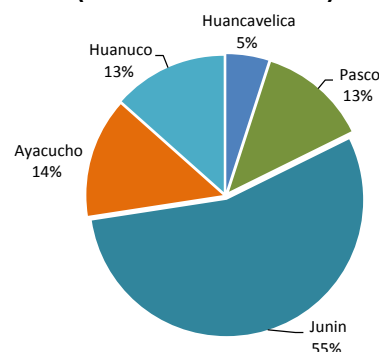

El promedio móvil de los últimos seis meses evidencia una clara recuperación a partir del mes de julio, tanto en Junín como en toda la sierra central. En Junín, excluyendo el

componente estacional (lluvias), las ventas del mes se expandieron 12,2 por ciento y en 2,5 por ciento en el acumulado, lo que refleja una mayor estacionalidad en la serie original.

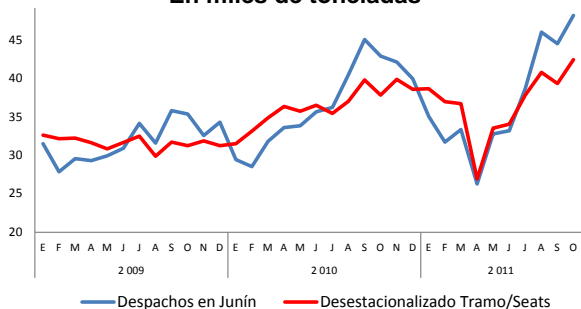
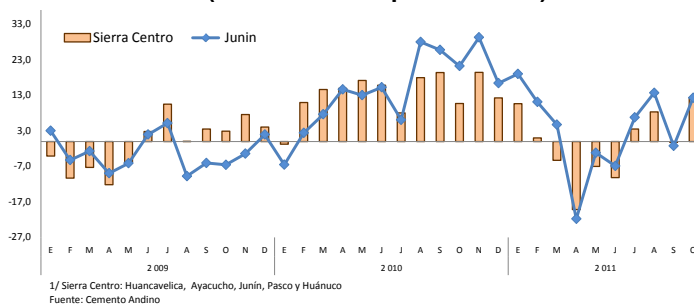
GRÁFICOS Nº 35
Despacho de cemento en Sierra Centro y Junín Promedio móvil 6 meses, en miles de toneladas

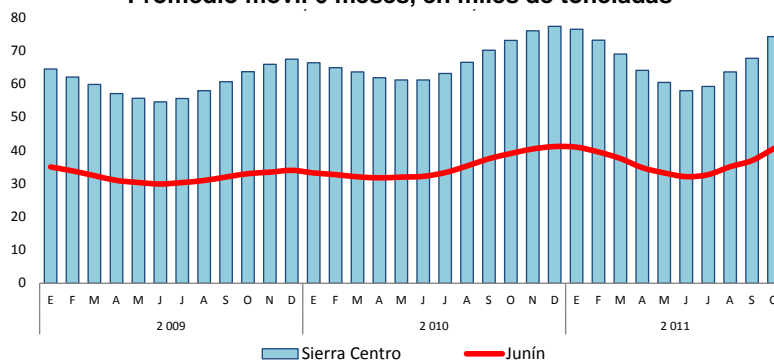

1/ Sierra Centro: Ayacucho, Huancavelica, Junín, Pasco y Huánuco
Fuente: Cemento Andino

Elaboración: BCRP, Sucursal Huancayo.

1.1.5 Electricidad

La producción de energía eléctrica en las 16 centrales hidroeléctricas y una térmica (Satipo) se incrementó en 29,3 por ciento en el mes, como efecto de la mayor disponibilidad de recursos hídricos desde finales del 2010 hasta el término del primer cuatrimestre, así como de octubre (que se ubicó por encima de sus promedios normales).

Entre enero y octubre, se expandió en 17,3 por ciento, como efecto de las mayores precipitaciones del primer cuatrimestre del año, así como de octubre. Más del 90 por ciento de la producción se concentra en las empresas Edegel y Electro Andes.

**CUADRO Nº 11
PRODUCCIÓN DE ENERGÍA ELÉCTRICA
(En MW.h)**

	Octubre			Enero - Octubre		
	2010	2011	Var. %	2010	2011	Var. %
TOTAL	153 895	199 062	29,3	1 818 515	2 133 841	17,3

Fuente: MINEM
Elaboración: BCRP, Sucursal Huancayo.

Excluyendo el componente estacional en la generación eléctrica, al concentrarse en centrales hidroeléctricas, la serie desestacionalizada evidenció un aumento de

27,3 por ciento en el mes y en 16,7 por ciento entre enero y octubre, lo que muestra una mayor estacionalidad, tanto en el mes como en lo que va del año.

**GRÁFICO Nº 36
PRODUCCIÓN DE ENERGÍA ELECTRICA
(En miles de MW.h)**

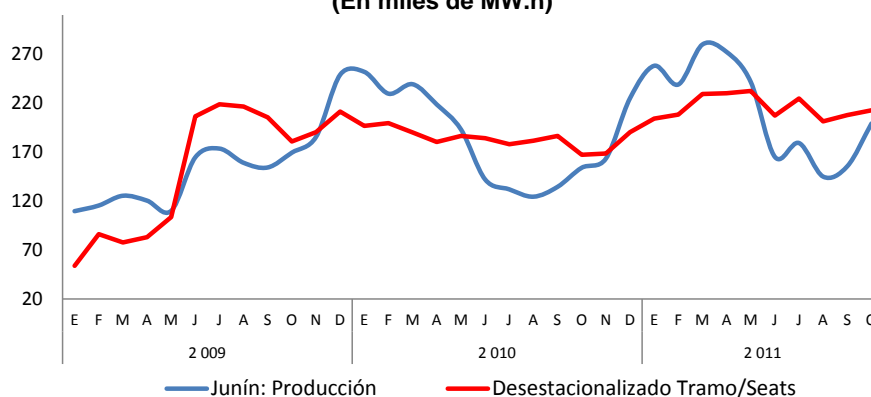

Elaboración: BCRP, Sucursal Huancayo.

1.1.6 Encuestas de ventas

La encuesta mensual sobre ventas aplicada a 28 empresas de Huancayo, pertenecientes a los sectores industria, comercio y servicios, indicó que las ventas fueron mayores para el 29 por ciento de entrevistados, respecto de setiembre pasado; inferiores para el 17 por ciento e iguales para el 54 por ciento restante. En comercio y servicios, más del 50 por ciento de opiniones se concentraron en indicar ventas invariables respecto del mes anterior, mientras que en industria el 60 por ciento registró

disminuciones. Con relación a octubre de 2010, las ventas se expandieron para el 43 por ciento, disminuyeron para el 25 por ciento y no cambiaron para el 32 por ciento restante.

Las expectativas para dentro de tres meses (enero de 2012) mostraron que en comercio y servicios, más de la mitad de entrevistados espera ventas iguales; mientras que en industria el 60 por ciento prevé aumentos.

CUADRO N° 12
HUANCAYO: ENCUESTA DE VENTAS A EMPRESAS - OCTUBRE 2011
(En porcentajes)

SECTORES	VENTAS						EXPECTATIVA DE VENTAS ENERO 2012			
	OCT 11 / SET 11			OCT 11 / OCT 10			+	-	=	No Apl
	+	-	=	+	-	=				
Sector Industria	0	60	40	0	60	40	60	0	20	20
Sector Comercio	36	7	57	43	14	43	29	7	64	0
Sector Servicios	33	11	56	67	22	11	22	11	56	11
TOTAL	29	17	54	43	25	32	32	7	54	7

Fuente: Empresas Comerciales, de Servicio e Industriales.
Elaboración: BCRP, Sucursal Huancayo.

En el sector **comercio** se encuestó a 14 empresas, encontrándose que para más del 55 por ciento sus ventas no cambiaron respecto del mes anterior, disminuyeron para el 7 por ciento y aumentaron para el 36 por ciento restante.

Respecto de octubre de 2010, para el 43 por ciento se incrementó, disminuyó para el 14 por

ciento y no varió para el 43 por ciento restante.

Las expectativas del sector comercio, para dentro de tres meses, indican que para el 64 por ciento de entrevistados sus ventas no cambiarían, crecerían para el 29 por ciento y disminuirían para el 7 por ciento restante.

CUADRO N° 13
ENCUESTA DE VENTAS A EMPRESAS COMERCIALES: OCTUBRE 2011
(En porcentajes)

EMPRESAS	VENTAS						EXPECTATIVA DE VENTAS ENERO 2012			
	OCT 11 / SET 11			OCT 11 / OCT 10			+	-	=	No Apl
	+	-	=	+	-	=				
VENTAS MINORISTAS	36	0	64	36	9	55	36	0	64	0
Piezas y accesorios de vehículos.	100	0	0	100	0	0	0	0	100	0
Venta de combustibles	0	0	100	0	0	100	0	0	100	0
Electrodomésticos	67	0	33	67	0	33	67	0	33	0
Computadoras y programas	100	0	0	0	100	0	100	0	0	0
Materiales de Construcción	0	0	100	100	0	0	0	0	100	0
Productos Farmacéuticos	0	0	0	0	0	0	0	0	0	0
Libros y revistas	0	0	100	0	0	100	50	0	50	0
VENTAS MAYORISTAS	33	33	34	67	33	0	0	33	67	0
Alimentos, bebidas y tabaco	0	0	100	100	0	0	0	0	100	0
Dist. de cerveza, gaseosas y beb.	100	0	0	100	0	0	0	0	100	0
Fibras textiles, hilos y lanas	0	0	0	0	0	0	0	0	0	0
TOTAL	36	7	57	43	14	43	29	7	64	0

Fuente: Empresas Comerciales.
Elaboración: BCRP, Sucursal Huancayo.

1.1.7 Expectativas Empresariales

Entre el 50 y 57 por ciento de las empresas industriales, comerciales y de servicios estiman que la **situación económica del país** se mantendrá igual en uno, tres y doce meses,

mientras que entre el 32 y 43 por ciento estima una mejora para los mismos periodos; en tanto que para menos del 10 por ciento, sería desfavorable.

CUADRO N° 14
EXPECTATIVA EMPRESARIAL EN OCTUBRE 2011
(En porcentajes)

	SITUACIÓN ECONÓMICA PAÍS			SITUACIÓN ECONÓMICA EMPRESA		
	1 mes	3 meses	12 meses	1 mes	3 meses	12 meses
Comercio						
Mejor	42,9	35,7	50,0	42,9	35,7	64,3
Igual	42,9	50,0	35,7	50,0	57,1	28,6
Peor	14,3	14,3	14,3	7,1	7,1	7,1
Servicios						
Mejor	22,2	44,4	33,3	22,2	33,3	22,2
Igual	66,7	55,6	66,7	77,8	55,6	77,8
Peor	11,1	0,0	0,0	0,0	11,1	0,0
Industrial						
Mejor	20,0	60,0	20,0	20,0	60,0	40,0
Igual	80,0	40,0	80,0	80,0	40,0	60,0
Peor	0,0	0,0	0,0	0,0	0,0	0,0
TOTAL						
Mejor	32,1	42,9	39,3	32,1	39,3	46,4
Igual	57,1	50,0	53,6	64,3	53,6	50,0
Peor	10,7	7,1	7,1	3,6	7,1	3,6

Fuente: Empresas Comerciales, de Servicio e Industriales.
Elaboración: BCRP, Sucursal Huancayo.

En cuanto a la **situación económica de sus empresas**, entre el 50 y 64 por ciento perciben que no cambiará en uno, tres y doce meses, siendo industria y servicios los sectores donde se mantendría la mayor invariabilidad. Mientras entre el 3 y 7 por ciento prevé que empeoraría en los mismos periodos; entre el 32 y 46 por ciento calculan que mejoraría.

GRÁFICOS N° 37 y 38
EVOLUCIÓN DE EXPECTATIVAS PARA LOS PRÓXIMOS TRES MESES
(En porcentajes)

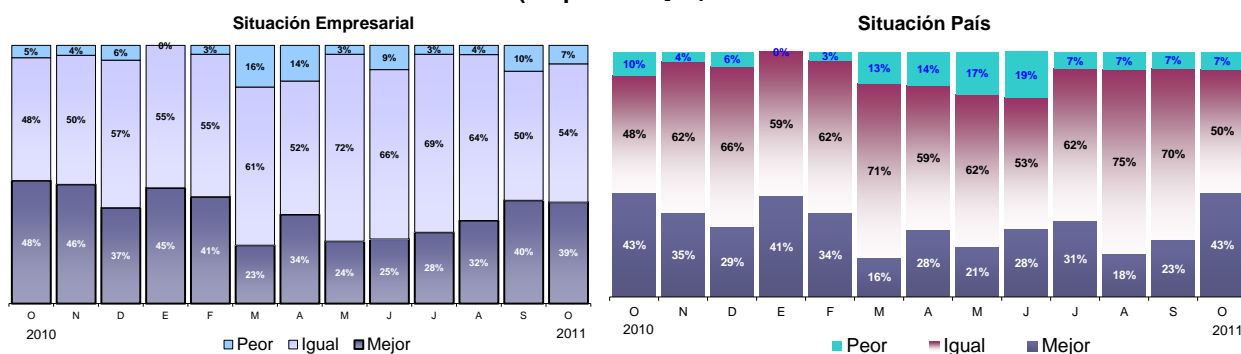

Fuente: Empresas Comerciales, de Servicio e Industriales.
Elaboración: BCRP, Sucursal Huancayo.

Mientras que en los 4 últimos meses las expectativas empresariales de mejora han ido en incremento, en lo que respecta a la situación del país se observa una

recuperación a partir de los resultados de octubre, mostrando antes fluctuación entre una mejora e igual condición futura.

GRÁFICO N° 39
SITUACIÓN GENERAL DE SU EMPRESA



GRÁFICO N° 40
ACCESO AL CRÉDITO DE SU EMPRESA



El 71 por ciento de entrevistados considera de importancia (46 por ciento) o mucha importancia (25 por ciento) la puesta en

marcha del proyecto Toromocho, el mismo que se calcula entraría en operaciones a mediados de 2013.

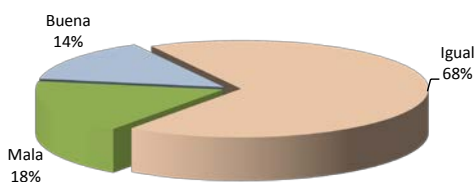
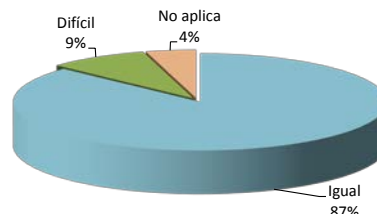
GRÁFICO Nº 41
IMPACTO ESPERADO DE LA PUESTA EN MARCHA DEL PROYECTO TOROMOCHO

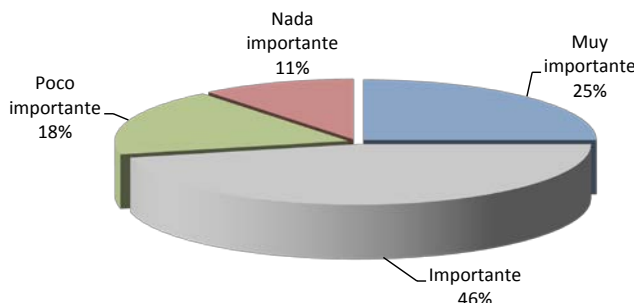

Fuente: Empresas Comerciales, de Servicio e Industriales.
Elaboración: BCRP, Sucursal Huancayo.

Consultados acerca de los principales obstáculos a la ejecución de inversiones privadas, el 25,4 por ciento señaló a las *trabas burocráticas*, particularmente en actividades asociadas a construcción y afines (licencias, permisos, licitaciones); el 20,9 por ciento a la *competencia informal* (comercio y servicios); el 10,4 por ciento a las *protestas sociales* (por conflictos sociales que se traducen en obstaculización de carreteras generalmente); el 9,0 por ciento a la *baja rentabilidad*; el 7,5 por ciento al *déficit en infraestructura básica* (carreteras, puentes, colegios, hospitales, etc.); el 7,5 por ciento a la *inestabilidad política*; y el 3,0 por ciento a la *falta de financiamiento*; entre los principales.

GRÁFICO Nº 42
PRINCIPALES DIFICULTADES PARA EL DESARROLLO DE INVERSIONES EN JUNÍN

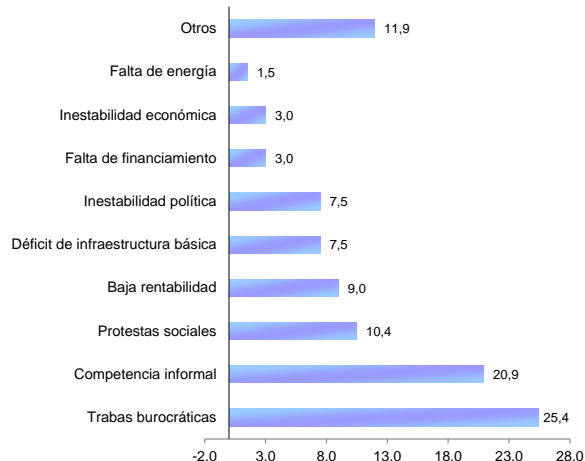

Fuente: Empresas Comerciales, de Servicio e Industriales.
Elaboración: BCRP, Sucursal Huancayo.

1.2 Turismo

En el mes, el número de **arribos y pernотaciones** se contrajo, en ambos casos, en 1,1 por ciento, debido a la menor afluencia de visitantes nacionales, no obstante el mayor flujo de extranjeros. En el mes no se registraron mayores festividades y por el contrario se dio inicio a uno de los meses con mayor cantidad de siembras (campana grande) en toda la sierra central. Al reducirse en igual magnitud relativa los arribos y pernотaciones, la permanencia promedio no varió.

Entre enero y octubre, el número de **arribos y pernотaciones** se expandió en 5,6 y 5,9 por

ciento, respectivamente, ante los mayores arribos de visitantes nacionales, principalmente durante los meses de enero (festividades patronales y costumbristas como de la Huaconada en Mito, Concepción), abril (Semana Santa, mayormente hacia la selva central), mayo (fiestas de las Cruces), julio (fiestas patrias) y de agosto y setiembre (fiestas patronales y costumbristas como Santiago y de la Virgen de Cocharcas), observándose un mayor flujo turístico hacia la selva central (provincias de Chanchamayo y Satipo) y el Valle del Mantaro.

**CUADRO N° 15
INDICADORES DE OCUPABILIDAD EN
ESTABLECIMIENTOS DE HOSPEDAJE 1/**

	Octubre			Enero - Octubre		
	2010	2011	Var. %	2010	2011	Var. %
ARRIBOS	77 918	77 052	-1,1	713 412	753 148	5,6
- Nacionales	77 470	76 459	-1,3	708 062	747 661	5,6
- Extranjeros	448	593	32,4	5 350	5 487	2,6
PERNOCTACIONES	96 232	95 141	-1,1	885 493	937 440	5,9
- Nacionales	95 599	94 174	-1,5	876 840	928 809	5,9
- Extranjeros	633	967	52,8	8 653	8 631	-0,3
PERMANENCIA (días)	1,22	1,22	0,0	1,23	1,23	0,1
- Nacionales	1,22	1,22	0,0	1,23	1,23	0,2
- Extranjeros	1,37	1,58	15,3	1,59	1,51	-4,9

1/ Incluye todas las clases y categorías.

Fuente: MINCETUR www.mincetur.gob.pe

Elaboración: BCRP, Sucursal Huancayo.

De los 753,1 mil turistas que arribaron al departamento entre enero y octubre, el 99,3 por ciento fueron nacionales, de los cuales el 43 por ciento procedió del propio departamento, seguido de Lima Metropolitana (30 por ciento), Lima provincias (10 por

ciento) y Huancavelica (4 por ciento); en tanto que en las visitas de **extranjeros**, de los 5,5 mil visitantes que arribaron, el 28 por ciento procedió de los Estados Unidos, seguido de Alemania (11 por ciento) y España (8 por ciento), entre los principales.

**GRÁFICO N° 43
ARRIBO DE NACIONALES
(Enero - Octubre 2011)**

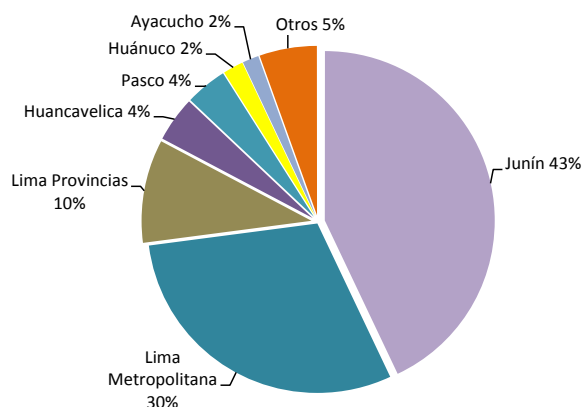

**GRÁFICO N° 44
ARRIBO DE EXTRANJEROS
(Enero - Octubre 2011)**

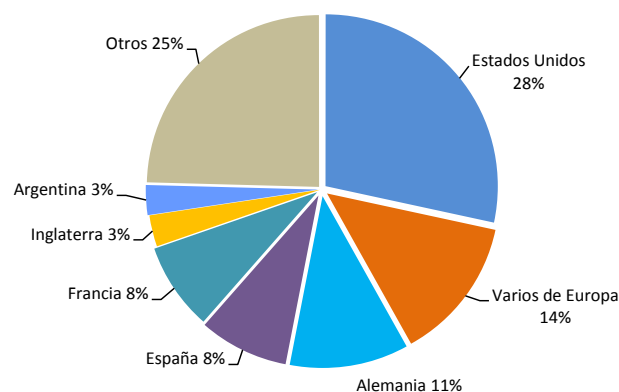

Fuente: MINCETUR www.mincetur.gob.pe

Elaboración: BCRP, Sucursal Huancayo.

II. TIPO DE CAMBIO

2.1. Tipo de Cambio

En la ciudad de Huancayo, el tipo de cambio promedio en el mercado informal alcanzó 2,74 nuevos soles por dólar norteamericano, aumentando ligeramente en 0,03 por ciento respecto a su similar de

setiembre pasado, mes en que se redujo en 0,06 por ciento respecto de agosto. En octubre, el tipo de cambio promedio compra fue de 2,736 y el de venta 2,744 nuevos soles por dólar norteamericano.

GRÁFICO Nº 45
CIUDAD DE HUANCAYO: TIPO DE CAMBIO EN EL MERCADO PARALELO
(Promedio venta)

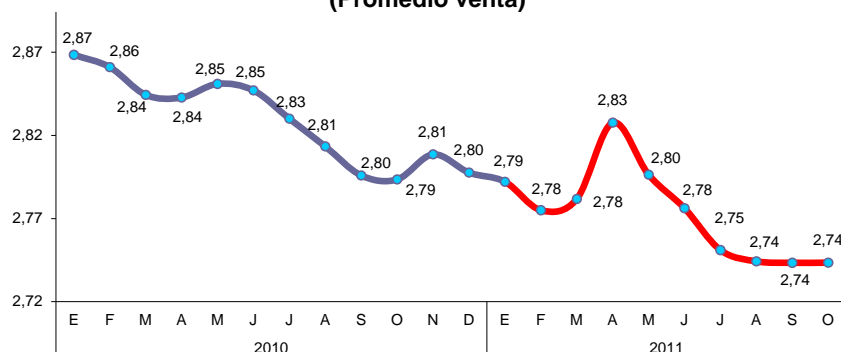

Fuente: Sondeo diario en el mercado paralelo de la ciudad de Huancayo.

Elaboración: BCRP, Sucursal Huancayo.

III. SECTOR EXTERNO

3.1. Exportaciones

Las ventas al mercado externo en el mes fue por US\$ 34,3 millones, menor en US\$ 3,1 millones (-8,2 por ciento), ante la reducción en las ventas de concentrados mineros de cobre, plomo y zinc, y por trucha; contrarrestado parcialmente por los incrementos en café sin tostar y descafeinar (tradicional), frutas preparada o en conserva, textiles, madera, cemento y mármol, entre los principales. Los envíos de productos **tradicionales** disminuyeron en US\$ 4,5 millones, mientras que los **no tradicionales** aumentaron en US\$ 1,4 millones.

Entre enero y octubre, se registraron envíos por US\$ 533,1 millones, superior en US\$ 193,3 millones (56,9 por ciento), al observarse mayores envíos de concentrados mineros de cobre y plomo, además de refinados de oro; así como de café sin tostar y descafeinar (tradicional), alcachofas, maca, cacao, papa preparada, follajes, trucha, textiles, madera, cemento y marmol, entre los principales. Las ventas de productos **tradicionales** y **no tradicionales** aumentaron en US\$ 190,1 y US\$ 3,2 millones, respectivamente.

CUADRO Nº 16
EXPORTACIONES POR GRUPO DE PRODUCTOS 1/
(Valor FOB en miles de US\$)

	Octubre			Enero – Octubre		
	2010	2011	Var. %	2010	2011	Var. %
Productos Tradicionales	36 190	31 716	-12,4	327 717	517 811	58,0
Agropecuario	12 506	21 199	69,5	66 267	126 713	91,2
Mineros 2/	23 683	10 517	-55,6	261 450	391 098	49,6
Productos No Tradicionales	1 144	2 561	123,9	12 082	15 328	26,9
Agropecuarios	676	1 741	157,6	8 527	9 956	16,8
Pesquero	170	126	-26,1	1 705	2 139	25,5
Textil	86	172	99,4	337	697	107,0
Maderas y papeles, y sus manf.	107	277	158,8	583	973	67,0
Químicos	0	0	-98,5	3	1	-62,2
Minerales no metálicos	4	96	2 552,4	438	1 035	136,6
Sidero - Metalúrgicos y joyería	1	0	-80,6	2	2	-31,5
Metal – Mecánicos	17	0	-100,0	313	20	-93,5
Otros No Tradicionales	81	149	83,8	174	504	189,8
TOTAL EXPORTACIONES	37 333	34 277	-8,2	339 799	533 139	56,9

1/ Información Preliminar.

2/ Incluye minerales refinados.

Fuente: SUNAT. www.sunat.gob.pe

Elaboración: BCRP, Sucursal Huancayo.

GRÁFICO Nº 46
ESTRUCTURA DE EXPORTACIONES POR GRUPO DE PRODUCTOS

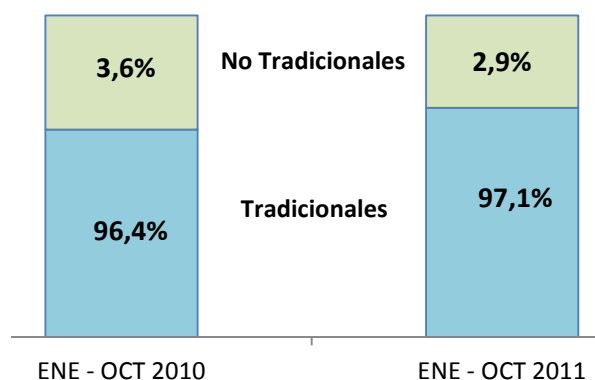

Elaboración: BCRP, Sucursal Huancayo.

Entre enero y octubre, los volúmenes exportados de productos tradicionales fueron mayores para café, concentrados de cobre y plomo, y por refinados de oro, explicándose el aumento en café por el

registro de mayores rendimientos que se estimularon por los altos precios en el mercado internacional durante el primer semestre del año. Fue nulo en lana y cayó en concentrados de zinc.

CUADRO Nº 17
EXPORTACIONES DE PRODUCTOS TRADICIONALES 1/
(Volumen exportado en TM)

	Octubre			Enero – Octubre		
	2010	2011	Var. %	2010	2011	Var. %
AGRÍCOLA						
Café	3 032	4 107	35,4	17 436	24 825	42,4
Lana	0	0	-	25	0	-100,0
Chancaca		0	-		4	-
MINEROS						
Plata	0	0	-	0	0	-
Cobre	572	25	-95,7	5 963	7 005	17,5
Plomo	2 805	280	-90,0	25 126	37 596	49,6
Zinc	16 167	4 297	-73,4	194 423	106 268	-45,3
Minerales Refinados						
• Plata refinada	0	0	-	0	0	-
• Cobre refinado	0	0	-	0	0	-
• Plomo refinado	0	0	-	0	0	-
• Zinc refinado	0	0	-	0	0	-
• Oro refinado (kilogramos)	108	123	14,2	1 080	1 112	3,0
• Otros refinados	0	0	-	0	161	-

1/ Información Preliminar.

Fuente: SUNAT. www.sunat.gob.pe

Elaboración: BCRP, Sucursal Huancayo.

Entre enero y octubre, los principales destinos de exportación fueron Corea del Sur (28,7 por ciento del total), seguido de Suiza (13,2 por ciento), Canadá (9,5 por ciento), Alemania (8,6 por ciento), China (8,5 por ciento), Estados Unidos (8,4 por ciento) y Colombia (3,6 por ciento), a donde se destinaron,

principalmente, café tradicional, minerales concentrados de cobre, zinc y plomo, además de derivados de café (no tradicional), cacao, maca, hortalizas, follajes, truchas, madera, jengibre (kion), cemento, marmol y oro refinado, entre los principales.

CUADRO Nº 18
PRINCIPALES PAÍSES DE DESTINO Y PRINCIPALES PRODUCTOS EXPORTADOS
(Enero - Octubre 2011)

País	% del Total	Principales Productos
Corea del sur	28,7	Minerales de plomo y zinc, y sus concentrados
Suiza	13,2	Oro, en las demás formas y en bruto
Canadá	9,5	Café y follaje (hojas y ramas)
Alemania	8,6	Café y follaje (hojas y ramas)
China	8,5	Minerales de plomo y zinc, y sus concentrados
Estados Unidos	8,4	Café, hortalizas, follajes, jengibre (kion), textiles de lana o pelo fino
Colombia	3,6	Café y cemento portland
Varios de África	2,9	Minerales de zinc y cobre, y sus concentrados
Japón	2,9	Café y minerales de zinc y sus concentrados
Otros	13,7	Café, cacao, truchas, alcachofas y minerales concentrados de zinc, cobre, plomo y plata.
TOTAL	100,0	

Fuente: SUNAT. www.sunat.gob.pe
Elaboración: BCRP, Sucursal Huancayo.

IV. FINANZAS PÚBLICAS

4.1. Ingresos del Gobierno Central

Los ingresos corrientes recaudados por el Gobierno Central (Sunat) ascendieron en el mes a S/. 25,4 millones, superior en S/. 1,1 millones (0,4 por ciento), ante los mayores recaudos por Impuesto a la Renta y por Ingresos No Tributarios.

Entre enero y octubre, se recaudó S/. 256,7 millones, superior en S/. 36,8 millones (13,2 por ciento), ante las mayores captaciones por Impuesto a la Renta, ISC, de Otros Ingresos Tributarios y por Ingresos No Tributarios. No obstante, cayó por IGV.

CUADRO Nº 19
INGRESOS CORRIENTES DEL GOBIERNO CENTRAL
(Miles de nuevos soles)

	Octubre			Enero – Octubre		
	2010	2011	Var. % 1/	2010	2011	Var. % 1/
I. INGRESOS TRIBUTARIOS	24 261	25 280	0,0	219 493	252 501	11,6
1). Impuesto a la Renta	11 672	13 406	10,2	107 919	140 926	26,7
Personas Naturales	2 138	2 769	24,3	24 955	31 328	21,8
Personas Jurídicas	9 059	10 480	11,0	76 099	95 649	21,9
Regularización	475	158	-68,1	6 865	13 949	97,1
2). Impuesto a la Producción y Consumo	8 458	7 883	-10,6	74 931	72 103	-6,7
Impuesto General a las Ventas	8 457	7 880	-10,6	74 907	72 072	-6,7
Impuesto Selectivo al Consumo (ISC)	1	4	231,0	24	31	24,1
3). Otros Ingresos Tributarios	4 131	3 991	-7,3	36 643	39 473	4,5
II. INGRESOS NO TRIBUTARIOS	2,3	114	4 620,4	415	4 161	871,5
TOTAL INGRESOS CORRIENTES (I+II)	24 264	25 395	0,4	219 908	256 662	13,2

1/ Variación en términos reales.
Fuente: Superintendencia Nacional de Administración Tributaria – SUNAT
Elaboración: BCRP, Sucursal Huancayo.

Excluyendo el componente estacional en la recaudación real (a precios de 1994), la serie desestacionalizada creció en 1,3 por ciento en el mes y en 11,4 por ciento en el acumulado, lo

que refleja la tendencia creciente en los recaudos que se observa desde el segundo trimestre de 2010.

**GRÁFICO N° 47
RECAUDACIÓN TRIBUTARIA REAL
(En millones de S/. a precios de 1994)**

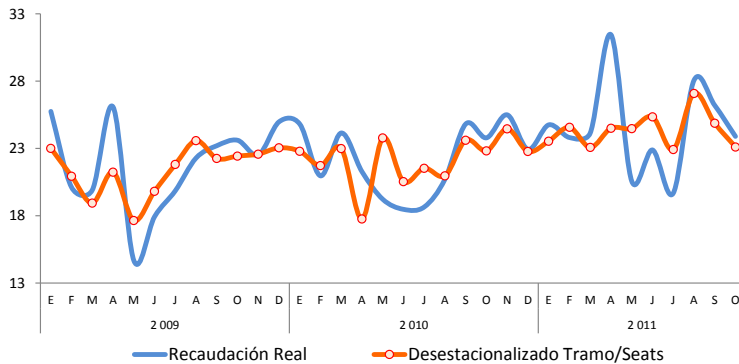

**GRÁFICO N° 48
COMPOSICIÓN DEL INGRESO TRIBUTARIO
(Enero – Octubre 2011)**

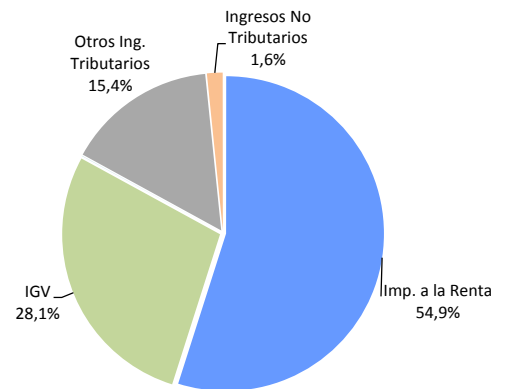

Elaboración: BCRP, Sucursal Huancayo.

4.2. Gastos del Sector Público

El gasto global del sector público en el mes ascendió a S/. 206,9 millones, superior en S/. 18,6 millones (5,4 por ciento), ante mayores desembolsos en los gobiernos Central y Regional. El incremento conjunto se asoció tanto a mayores Gastos Corrientes (en los tres niveles de gobierno) como de Capital (gobiernos Central y Regional).

Entre enero y octubre se devengó S/. 1 839,3 millones, superior en S/. 179,2 millones (7,5 por ciento), ante los mayores gastos en los gobiernos Central y Regional, y tanto por mayores Gastos Corrientes como de Capital; contrarrestado por el menor gasto en los municipios (-11,9 por ciento), al contraerse sus Gastos de Capital.

**CUADRO N° 20
GASTO PÚBLICO DEVENGADO POR NIVELES DE GOBIERNO 1/
(Miles de nuevos soles)**

	Octubre			Enero – Octubre		
	2010	2011	Var. % 2/	2010	2011	Var. % 2/
Gobierno Central	72 833	90 355	19,1	638 846	818 475	24,3
Gobierno Regional de Junín	59 695	66 047	6,2	592 721	631 513	3,3
Gobiernos Locales (Municipios)	55 858	50 536	-13,2	428 516	389 261	-11,9
TOTAL	188 386	206 938	5,4	1 660 083	1 839 250	7,5

1/ Gasto Devengado. Nivel de gasto que se asocia a la verificación del cumplimiento de las obligaciones, esto es la entrega del bien o prestación del servicio.

2/ Variación en términos reales.

Fuente: Ministerio de Economía y Finanzas - SIAF.

Elaboración: BCRP, Sucursal Huancayo.

Del gasto global devengado entre enero y octubre, el 45 por ciento fue ejecutado por el Gobierno Central, seguido por el Gobierno

Regional de Junín (34 por ciento); y el resto (21 por ciento) por los municipios.

GRÁFICO Nº 49
PARTICIPACIÓN DEL GASTO
(Enero - Octubre 2011)



GRÁFICO Nº 50
EVOLUCIÓN DEL GASTO PÚBLICO
(Miles de nuevos soles)



Elaboración: BCRP, Sucursal Huancayo.

Del total del gasto público devengado entre enero y octubre, el 73,4 por ciento se destinó a Gastos Corrientes, incrementándose en 5,3 por ciento, por los mayores egresos nominales en los tres niveles de gobierno; mientras que los Gastos de Capital, que significaron el 26,5 por ciento, aumentó en 15,9 por ciento, por mayores desembolsos en los gobiernos Central y Regional, principalmente por Donaciones y Transferencias.

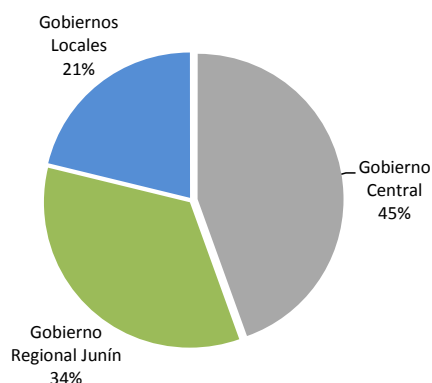
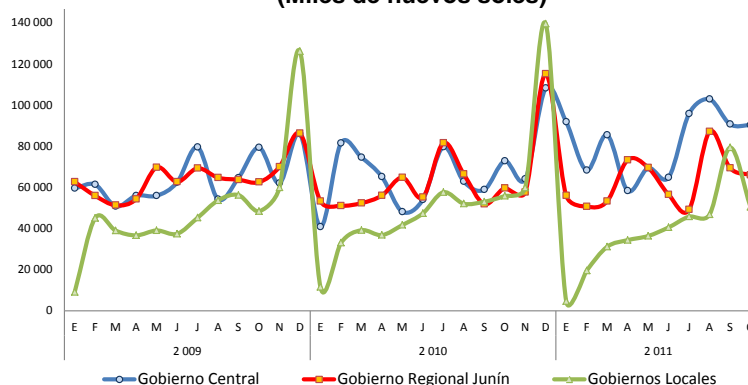
Los Servicios de la Deuda, ejecutados por los municipios, fueron de S/. 1,8 millones, menor en 80,9 por ciento a su similar de 2010.

GRÁFICO Nº 51
COMPOSICIÓN DEL GASTO PÚBLICO
(Enero - Octubre)

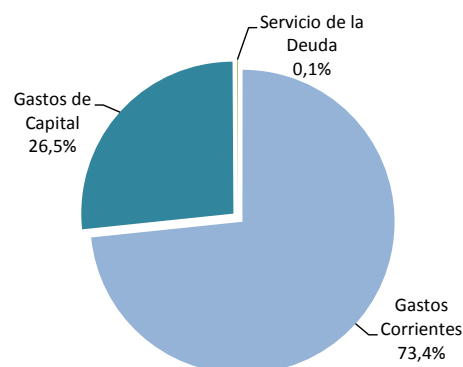

CUADRO Nº 21
GASTO PÚBLICO POR TIPO Y NIVELES DE GOBIERNO 1/
(Miles de nuevos soles)

	Octubre			Enero - Octubre		
	2010	2011	Var. % 2/	2010	2011	Var. % 2/
GASTOS CORRIENTES	132 622	147 137	6,5	1 242 590	1 349 261	5,3
Gobierno Central	65 686	74 222	8,4	565 227	652 329	11,9
Gobierno Regional	49 462	53 060	3,0	503 620	515 872	-0,7
Gobiernos Locales	17 475	19 855	9,0	173 743	181 060	1,1
GASTOS DE CAPITAL	54 431	59 627	5,1	408 475	488 217	15,9
Gobierno Central	7 147	16 133	116,6	73 618	166 146	118,9
Gobierno Regional	10 233	12 987	21,8	89 101	115 641	25,9
Gobiernos Locales	37 050	30 507	-21,0	245 755	206 430	-18,5
SERVICIO DE LA DEUDA	1 333	174	-87,5	9 017	1 771	-80,9
Gobiernos Locales	1 333	174	-87,5	9 017	1 771	-80,9
TOTAL	188 386	206 938	5,4	1 660 083	1 839 250	7,5

1/ Gasto Devengado. Nivel de gasto que se asocia a la verificación del cumplimiento de las obligaciones, esto es la entrega del bien o prestación del servicio.

2/ Variación en términos reales.

Fuente: Ministerio de Economía y Finanzas - SIAF.

Elaboración: BCRP, Sucursal Huancayo.

Por Genérica de Gasto, entre enero y octubre, los mayores Gastos Corrientes (5,3 por ciento) se explicaron por el mayor pago a Personal y Obligaciones Sociales, y por compra de Bienes y

Servicios; mientras que en los Gastos de Capital, que aumentaron en 15,9 por ciento, se asoció principalmente a Donaciones y Transferencias.

CUADRO Nº 22
GASTO PÚBLICO POR GENÉRICA DE GASTO 1/
(Miles de nuevos soles)

	Octubre			Enero - Octubre		
	2010	2011	Var. % 2/	2010	2011	Var. % 2/
GASTOS CORRIENTES	132 622	147 137	6,5	1 242 590	1 349 261	5,3
Personal y Obligaciones Sociales	51 262	58 373	9,3	530 743	599 244	9,5
Pensiones y Otras Prest. Sociales	36 548	30 290	-20,5	310 059	312 698	-2,2
Bienes y Servicios	40 102	55 312	32,4	333 985	378 718	10,0
Donaciones y Transferencias	2 464	1 922	-25,2	23 239	20 455	-14,6
Otros Gastos Corrientes	2 246	1 240	-47,0	44 565	38 146	-17,0
GASTOS DE CAPITAL	54 431	59 627	5,1	408 475	488 217	15,9
Adquisición de Activos No Financieros	51 100	56 797	6,7	390 286	404 992	0,6
Adquisición de Activos Financieros	0	0	-	0	0	-
Donaciones y Transferencias	852	917	3,3	9 279	64 908	578,4
Otros Gastos de Capital	2 479	1 913	-25,9	8 910	18 318	99,4
SERVICIO DE LA DEUDA	1 333	174	-87,5	9 017	1 771	-80,9
Servicio de la Deuda Pública	1 333	174	-87,5	9 017	1 771	-80,9
TOTAL	188 386	206 938	5,4	1 660 083	1 839 250	7,5

1/ Gasto Devengado. Nivel de gasto que se asocia a la verificación del cumplimiento de las obligaciones, esto es la entrega del bien o prestación del servicio.

2/ Variación en términos reales.

Fuente: Ministerio de Economía y Finanzas - SIAF.

Elaboración: BCRP, Sucursal Huancayo.

4.3. Inversiones del Sector Público

En octubre, la Adquisición de Activos No Financieros (Inversiones) por el sector público totalizó S/. 56,8 millones, superior en S/. 5,7 millones (6,7 por ciento), al ejecutarse inversiones que se habían pospuesto en meses anteriores, principalmente en los gobiernos Central y Regional, contrayéndose únicamente en los municipios. Los mayores incrementos se registraron en salud (al aumentar en S/. 6,1 millones), transporte (S/. 5,3 millones) y educación (S/. 3,0 millones), entre los principales. En el conjunto de municipios, las inversiones se contrajeron en 20,5 por ciento (S/. 6,3 millones menos).

Entre enero y octubre, las inversiones alcanzaron S/. 405,0 millones, superior en S/. 14,7 millones (0,6 por ciento), al ejecutarse mayores gastos en el Gobierno Central, al aumentar en S/. 86,0 millones, cayendo en el Gobierno Regional y los municipios. Los mayores incrementos se concentraron en transporte (aumentando en S/. 53,4 millones), salud (S/. 13,5 millones) y educación (S/. 9,3 millones), entre los principales.

Las inversiones en el Gobierno Regional se redujeron en S/. 758 miles (-3,9 por ciento) y en los municipios en S/. 70,5 millones (-31,0 por ciento).

CUADRO Nº 23
INVERSIONES DEL SECTOR PÚBLICO POR FUNCIONES 1/
(Miles de nuevos soles)

	Octubre			Enero – Octubre		
	2010	2011	Var. % 2/	2010	2011	Var. % 2/
03: Planeamiento y Contingencia	2 506	3 185	22,0	26 886	27 017	-2,5
04: Defensa y Seguridad Nacional	0	0	-	0	0	-
05: Orden Público y Seguridad	323	720	114,3	2 364	2 764	13,4
06: Justicia	65	190	182,1	5 202	8 560	59,6
07: Trabajo	0	10	-	3	35	897,3
08: Comercio	1 449	137	-90,9	5 312	1 349	-75,4
09: Turismo	843	274	-68,8	2 888	3 067	3,0
10: Agropecuaria	2 877	3 449	15,0	26 595	27 759	1,2
11: Pesca	37	14	-64,0	234	44	-81,8
12: Energía	2 088	581	-73,3	12 583	6 773	-47,8
13: Minería	142	96	-35,1	1 921	2 602	31,4
14: Industria	86	6	-92,8	932	523	-45,5
15: Transporte	16 097	21 442	27,8	126 938	180 337	37,8
16: Comunicaciones	16	39	131,8	1 010	1 276	22,6
17: Medio Ambiente	1 253	1 607	23,0	15 351	10 067	-36,4
18: Saneamiento	11 956	5 302	-57,4	70 744	34 986	-52,0
19: Vivienda y Desarrollo Urbano	656	274	-60,0	7 936	2 457	-70,0
20: Salud	1 260	7 377	462,0	8 641	22 113	148,2
21: Cultura y Deporte	2 031	1 888	-10,8	15 534	6 976	-56,4
22: Educación	6 279	9 256	41,5	51 715	60 992	14,4
23: Protección Social	1 136	950	-19,8	7 479	5 292	-31,4
24: Previsión Social	0	0	-	17	0	-100,0
TOTAL	51 100	56 797	6,7	390 286	404 992	0,6
Gobierno Central	4 357	13 555	198,5	59 724	145 681	136,6
Gobierno Regional de Junín	10 233	12 987	21,8	86 625	85 867	-3,9
Gobiernos Locales (Municipios)	36 509	30 255	-20,5	243 936	173 444	-31,0

1/ Gasto Devengado. Nivel de gasto que se asocia a la verificación del cumplimiento de las obligaciones, esto es la entrega del bien o prestación del servicio.

2/ Variación en términos reales.

Fuente: Ministerio de Economía y Finanzas - SIAF.

Elaboración: BCRP, Sucursal Huancayo.

GRÁFICO Nº 52
PARTICIPACIÓN DE LAS INVERSIONES
(Enero - Octubre 2011)



GRÁFICO Nº 53
EVOLUCIÓN DE LAS INVERSIONES PÚBLICAS
(Miles de nuevos soles)



Elaboración: BCRP, Sucursal Huancayo.

De los S/. 405,0 millones invertidos entre enero y octubre, el 43 por ciento fue ejecutado por el conjunto de municipalidades, seguido por el Gobierno Central con el 36 por ciento, a través de sus ministerios y programas diversos en el departamento, y el Gobierno Regional de Junín con el 21 por ciento restante.

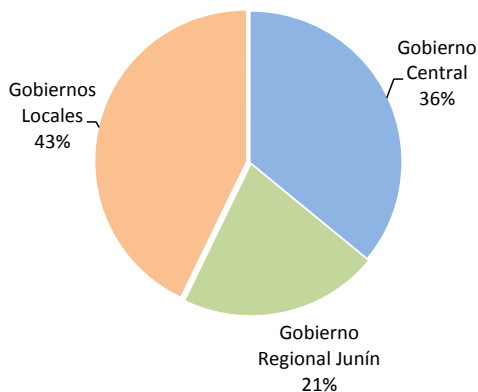
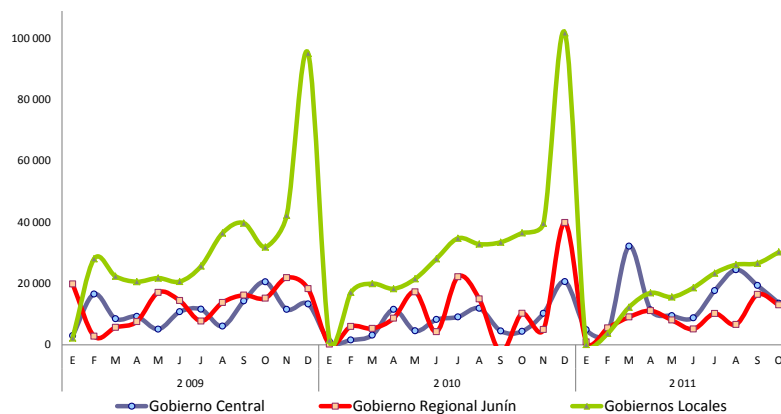
Las 15 principales obras, proyectos o programas, con mayor ejecución, se registraron en transporte, educación y saneamiento, ejecutados mayoritariamente por los Gobiernos Central y Regional. El mayor gasto se concentró en transporte, con la rehabilitación y mejoramiento de la carretera Chanchamayo (Junín) – Villa Rica (Pasco) y de la vía Lunahuaná (Lima) – Chupaca (Junín), ambos a cargo del Gobierno Central.

CUADRO Nº 24
PRINCIPALES INVERSIONES DEL SECTOR PÚBLICO: ENERO - OCTUBRE 2011
(Miles de nuevos soles)

PRINCIPALES ACTIVIDADES Y/O PROYECTOS DEVENGADOS 1/	MONTO (Miles)	NIVEL DE GOBIERNO	SECTOR
Rehabilitación de la carretera Chanchamayo (Junín) - Villa Rica (Pasco)	46 114	Gob. Central	Transporte
Rehabilitación y mejoramiento de la carretera Lunahuana – Yauyos – Chupaca	27 367	Gob. Central	Transporte
Adecuación, mej., sustitución de infraestructura y eq. en la I.E. San José, Jauja	12 740	Gob. Central	Educación
Mejoramiento y amp. de los sistemas de agua potable y alcantarillado, Jauja	11 894	Gob. Local	Saneamiento
Fortalecimiento institucional	8 821	Gob. Local	Planeamiento
Rehabilitación integral del ferrocarril Huancayo – Huancavelica	8 180	Gob. Central	Transporte
Mejoramiento del canal de irrigación del río Mantaro, El Tambo	7 910	Gob. Regional	Agropecuaria
Construcción del nuevo establecimiento penitenciario de Rio Negro - Satipo	6 867	Gob. Central	Justicia
Gestión de proyectos	5 768	Gob. Regional	Planeamiento
Construcción de centros educativos	5 337	Gob. Local	Educación
Construcción del puente Amazonas y rehabilitación de accesos, Huancayo	5 232	Gob. Local	Transporte
Mejoramiento del circuito vial Chupaca, Sicaya, Vicso, Aco, Mito	4 970	Gob. Regional	Transporte
Mejoramiento integral del servicio educativo de la I.E.P. Politécnico, El Tambo	4 872	Gob. Regional	Educación
Rehabilitación de la carretera Huancayo – Acopalca – Pariahuanca.	4 403	Gob. Regional	Transporte
Mejoramiento de vías urbanas	3 924	Gob. Local	Transporte
Resto	240 593		
TOTAL GASTO DEVENGADO EN INVERSIÓN PÚBLICA	404 992		

1/ Gasto Devengado. Nivel de gasto que se asocia a la verificación del cumplimiento de las obligaciones, esto es la entrega del bien o prestación del servicio.

Fuente: Ministerio de Economía y Finanzas - SIAF.

Elaboración: BCRP, Sucursal Huancayo.

V. MONEDA Y CRÉDITO

5.1. Depósitos del Sistema Financiero

Al término del mes, el total de depósitos del Sistema Financiero alcanzó S/. 1 723,9 millones, superior en S/. 256,4 millones (12,7 por ciento) a los saldos de octubre de 2010, sustentado en las mayores captaciones de las Empresas Bancarias, No Bancarias y al Banco de la Nación. Respecto de setiembre pasado, la variación real cayó en 3,3 por ciento, principalmente por la disminución en las empresas bancarias (-6,3 por ciento). Del total

captado, el 80,4 por ciento correspondió a las Empresas Bancarias y de Microfinanzas, y el resto (19,6 por ciento) al Banco de la Nación.

En octubre se registró el ingreso de una nueva agencia de Financiera Edificar en la ciudad de Chupaca y otra de Edpyme Raíz en la ciudad de Pichanaki (Chanchamayo).

CUADRO Nº 25
DEPÓSITOS DEL SISTEMA FINANCIERO
(Miles de nuevos soles)

	Setiembre	Octubre		VARIACIÓN % 1/	
	2011	2010	2011	Oct.11 / Set.11	Oct.11 / Oct.10
I. Empresas Bancarias	894 413	753 338	840 785	-6,3	7,1
II. Instituciones de Microfinanzas	543 377	429 708	545 740	0,1	21,9
Empresas Financieras	49 320	28 162	48 684	-1,6	65,9
Cajas Municipales	464 379	380 721	468 123	0,5	18,0
Cajas Rurales	29 678	20 825	28 933	-2,8	33,3
Total Bancarias y Microfinancieras	1 437 791	1 183 046	1 386 526	-3,9	12,5
III. Banco de la Nación	339 255	284 460	337 368	-0,9	13,8
Total Sistema Financiero (I + II + III)	1 777 046	1 467 506	1 723 894	-3,3	12,7
En moneda nacional (MN)	1 424 395	1 139 515	1 379 249	-3,5	16,2
En moneda extranjera (ME)	352 651	327 991	344 644	-2,6	0,8

1/ Variación en valores reales.

Fuente: Superintendencia de Banca y Seguros (SBS).

Elaboración: BCRP, Sucursal Huancayo.

En el total de depósitos, los de moneda nacional aumentaron en 16,2 por ciento, y su par en moneda extranjera en 0,8 por ciento.

El ratio de dolarización en los depósitos del total del Sistema Financiero alcanzó 20,0 por ciento, menor en 2,4 puntos porcentuales respecto de igual mes del año anterior.

GRÁFICO Nº 54
JUNÍN: EVOLUCIÓN EN LOS DEPÓSITOS
(En millones de nuevos soles)

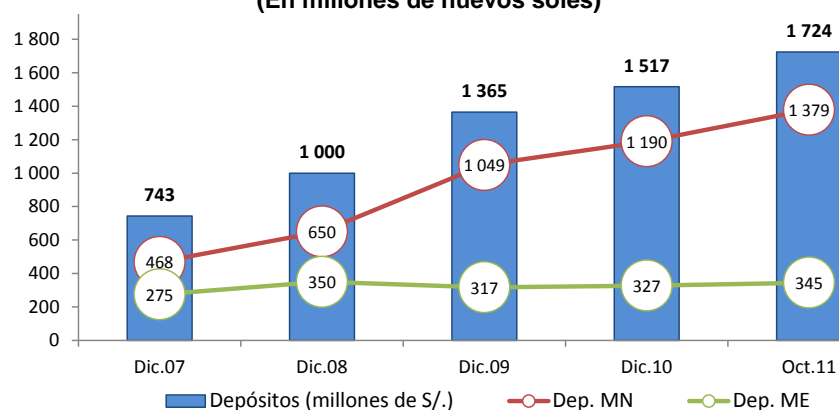

Depósitos en Empresas Bancarias y de Microfinanzas

Sin considerar al Banco de la Nación, los saldos depositados en las Empresas Bancarias y de Microfinanzas totalizó en el mes S/. 1 386,5 millones, superior en S/. 203,5 millones (12,5 por ciento en términos reales) respecto a similar mes del año anterior, explicado por las mayores captaciones de las Empresas Bancarias en S/. 87,4 millones (7,1 por ciento) y de las entidades de Microfinanzas en S/. 116,0 millones (21,9 por ciento).

Sin considerar al Banco de la Nación, las Empresas Bancarias captaron el 60,6 por

ciento del total, seguido por las Cajas Municipales, con el 33,8 por ciento del mercado. Por tipo de moneda, los depósitos en moneda nacional de las Empresas Bancarias y de Microfinanzas crecieron en S/. 186,8 millones (16,9 por ciento); en tanto que su par en moneda extranjera aumentó en S/. 16,7 millones (0,8 por ciento). El ratio de dolarización en los depósitos de las Empresas Bancarias y de Microfinanzas alcanzó 24,9 por ciento, menor en 2,9 puntos porcentuales respecto a lo registrado en octubre del año anterior.

GRÁFICO N° 55
DEPÓSITOS EN LAS EMPRESAS BANCARIAS Y DE MICROFINANZAS
 (En variaciones porcentuales reales 1/)

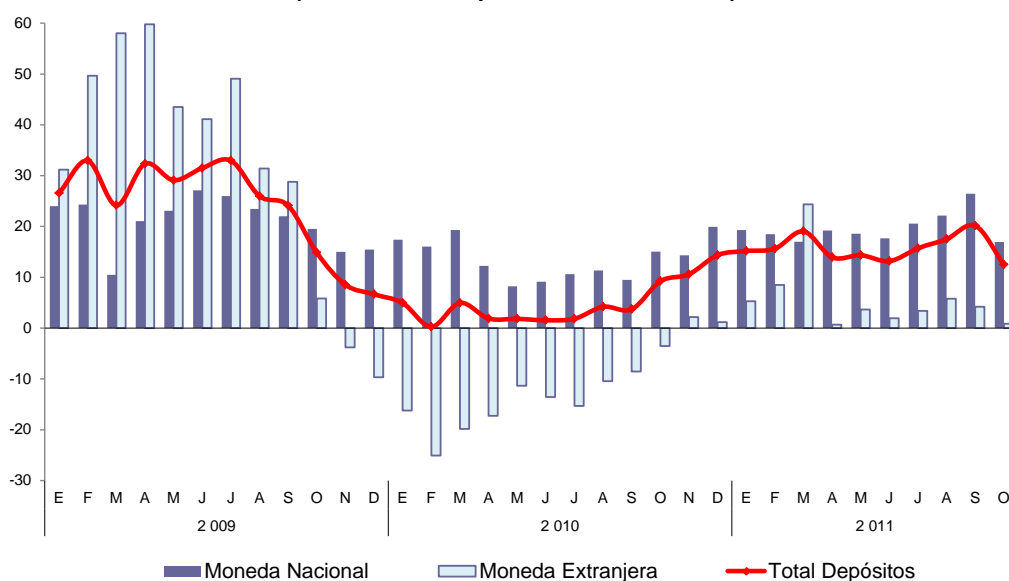

1/ Respecto a similar mes del año anterior.
 Fuente: Superintendencia de Banca y Seguros (SBS).
 Elaboración: BCRP, Sucursal Huancayo.

Los depósitos a plazo en las Empresas Bancarias y de Microfinanzas significaron el 49,0 por ciento del total, seguido de los depósitos en ahorro con 36,7 por ciento.

En el mes, aumentaron los depósitos en ahorro y a plazo respecto de octubre de 2010; y respecto de setiembre pasado, sólo en los depósitos a plazo.

CUADRO N° 26
DEPÓSITOS POR TIPO EN LAS EMPRESAS BANCARIAS Y DE MICROFINANZAS
 (Miles de nuevos soles)

	Setiembre	Octubre		VARIACIÓN % 1/	
	2011	2010	2011	Oct.11 / Set.11	Oct.11 / Oct.10
Depósitos a la Vista	239 293	193 798	199 092	-17,1	-1,4
Depósitos en Ahorro	522 580	410 977	508 504	-3,0	18,7
Depósitos a Plazo	675 917	578 271	678 929	0,1	12,7
TOTAL	1 437 791	1 183 046	1 386 526	-3,9	12,5

1/ Variación en valores reales.
 Fuente: Superintendencia de Banca y Seguros (SBS).

En el total de depósitos en las Empresas Bancarias y de Microfinanzas, destacaron la participación de la Caja Huancayo (31,8 por

ciento) y el Banco de Crédito (28,6 por ciento).

CUADRO Nº 27
PARTICIPACIÓN EN LOS DEPÓSITOS EN LAS EMPRESAS
BANCAIAS Y MICROFINANCIERAS

	Octubre		
	Miles de S/.	Mes (%)	Acumulado (%)
CMAC Huancayo	441 417	31,8	31,8
Crédito	397 094	28,6	60,5
Continental	187 575	13,5	74,0
Interbank	95 756	6,9	80,9
Scotiabank	88 048	6,4	87,3
Mi Banco	49 608	3,6	90,8
Financiera Confianza	39 768	2,9	93,7
Profinanzas	27 387	2,0	95,7
CMAC Arequipa	20 375	1,5	97,2
Financiero	16 225	1,2	98,3
CrediScotia	8 917	0,6	99,0
Banco Interamericano	3 479	0,3	99,2
CMAC del Santa	3 169	0,2	99,4
Azteca del Perú	3 000	0,2	99,7
CMCP Lima	2 030	0,1	99,8
Credinka	1 547	0,1	99,9
CMAC Piura	1 131	0,1	100,0
TOTAL	1 386 526	100,0	

Fuente: Superintendencia de Banca y Seguros (SBS).

Elaboración: BCRP, Sucursal Huancayo.

5.2. Crédito del Sistema Financiero

Al término del mes, el total de créditos del Sistema Financiero alcanzó S/. 2 634,3 millones, superior en S/. 464,9 millones (16,5 por ciento) que los saldos de octubre de 2010, ante los mayores montos colocados por las Empresas Bancarias, Microfinancieras y del Banco de la Nación. Del total de créditos del Sistema Financiero, el 93,2 por ciento correspondió a las Empresas Bancarias y de

Microfinanzas, y el resto al Banco de la Nación (5,2 por ciento) y Agrobanco (1,5 por ciento). Respecto de setiembre pasado, los créditos aumentaron en 1,4 por ciento en términos reales, ante los mayores montos colocados por las Empresas Bancarias, No Bancarias y de Agrobanco.

CUADRO Nº 28
CRÉDITO DEL SISTEMA FINANCIERO
(Miles de nuevos soles)

	Setiembre	Octubre		VARIACIÓN % 1/	
	2011	2010	2011	Oct.11 / Set.11	Oct.11 / Oct.10
I. Empresas Bancarias	1 436 588	1 190 912	1 443 549	0,2	16,3
II. Instituciones de Microfinanzas	982 458	813 326	1 012 347	2,7	19,5
Empresas Financieras	353 851	283 288	365 690	3,0	23,9
Cajas Municipales	463 011	368 641	474 986	2,3	23,7
Cajas Rurales	72 352	74 096	77 522	6,8	0,4
Edpymes	93 244	87 300	94 149	0,7	3,5
Total Bancarias y Microfinancieras	2 419 046	2 004 237	2 455 896	1,2	17,6
III. Banco de la Nación	137 924	118 637	137 924	-0,3	11,6
IV. Agrobanco	34 006	46 478	40 456	18,6	-16,5
Total Sist. Financiero (I+II+III+IV)	2 590 976	2 169 352	2 634 276	1,4	16,5
En moneda nacional (MN)	2 294 298	1 889 836	2 351 843	2,2	19,4
En moneda extranjera (ME)	296 678	279 516	282 433	-5,1	-3,0

1/ Variación en valores reales.

Fuente: Superintendencia de Banca y Seguros (SBS).

Elaboración: BCRP, Sucursal Huancayo.

En octubre se registró el ingreso de Edpyme Pronegocios, con dos agencias en la ciudad de Huancayo. Financiera Edificar instaló una nueva agencia en la ciudad de Chupaca y Edpyme Raíz hizo lo propio en la ciudad de Pichanaki (Chanchamayo).

En el total de créditos, los captados en moneda nacional aumentaron en 19,4 por ciento, en

tanto que en moneda extranjera se redujo en 3,0 por ciento en términos reales.

El ratio de dolarización en los créditos del total del Sistema Financiero alcanzó 10,7 por ciento, menor en 2,2 puntos porcentuales respecto a lo registrado en octubre de 2010.

GRÁFICO Nº 56
JUNÍN: EVOLUCIÓN EN LOS CRÉDITOS
(En millones de nuevos soles)

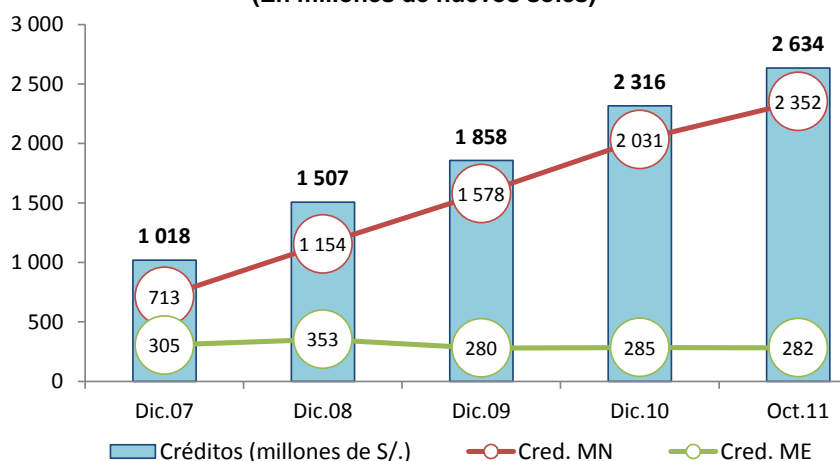

Fuente: Superintendencia de Banca y Seguros (SBS).
Elaboración: BCRP, Sucursal Huancayo.

Crédito de las Empresas Bancarias y de Microfinanzas

Sin considerar al Banco de la Nación y Agrobanco, los saldos colocados por las Empresas Bancarias y de Microfinanzas sumaron S/. 2 455,9 millones, superior en S/. 451,7 millones (17,6 por ciento en términos reales) que los saldos de octubre de 2010, como efecto de los mayores créditos concedidos por las Empresas Bancarias al aumentar en S/. 252,6 millones, seguido de los montos colocados por las Cajas Municipales, al crecer en S/. 106,3 millones, y de las Empresas Financieras en S/. 82,4 millones. Respecto de setiembre pasado, el total de créditos creció en 1,2 por ciento.

Las Empresas Bancarias colocaron el 58,8 por ciento del total colocado por las Empresas Bancarias y de Microfinanzas, debido a su

mayor cobertura de mercado, seguido de las Cajas Municipales con 19,3 por ciento del mercado, y las Financieras con 14,9 por ciento de participación.

Por tipo de moneda, los créditos en moneda nacional de las Empresas Bancarias y de Microfinanzas aumentaron en S/. 448,7 millones (20,9 por ciento de variación real), en tanto que su par en moneda extranjera creció nominalmente en S/. 2,9 millones, pero se redujo en términos reales en 3,0 por ciento.

El ratio de dolarización en los créditos de las Empresas Bancarias y de Microfinanzas alcanzó 11,5 por ciento, menor en 2,4 puntos porcentuales respecto de lo observado en octubre de 2010.

GRÁFICO N° 57
CRÉDITO DE LAS EMPRESAS BANCARIAS Y DE MICROFINANZAS 1/
(Variaciones porcentuales reales 2/)

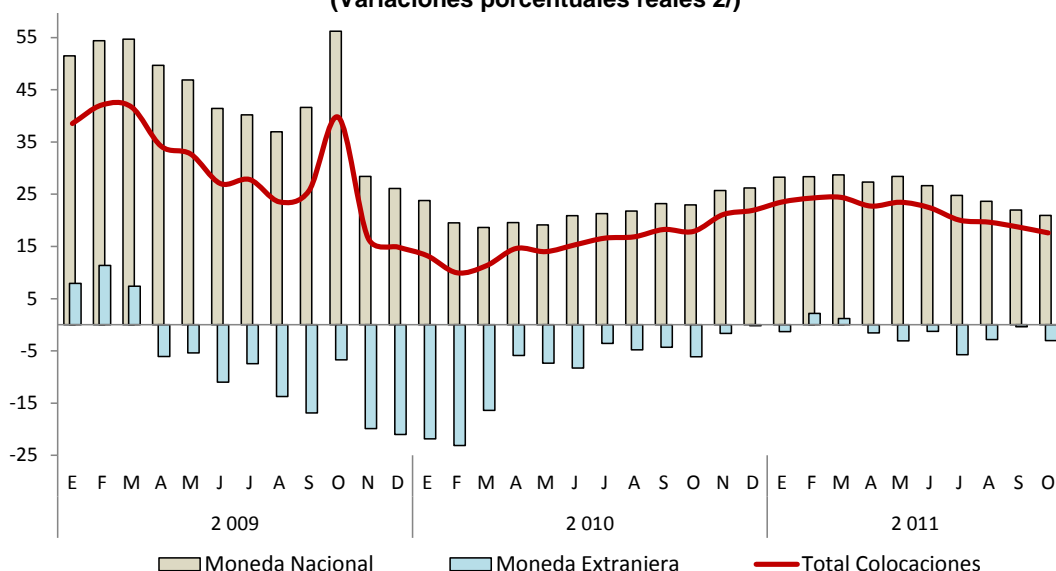

1/ Total Colocaciones sin incluir al Banco de la Nación y Agrobanco.

2/ Respecto a similar mes del año anterior.

Fuente: Superintendencia de Banca y Seguros (SBS).

Elaboración: BCRP, Sucursal Huancayo.

Al término del mes, los mayores saldos colocados por las Empresas Bancarias y de Microfinanzas correspondieron a créditos a micro empresas – MES (46,4 por ciento del total), seguido por los de consumo (31,9 por ciento).

Respecto de octubre 2010, los créditos hipotecarios aumentaron en 38,0 por ciento de variación real, seguido de los destinados para consumo (19,0 por ciento) y para micro empresas - MES (14,1 por ciento).

CUADRO N° 29
CRÉDITO DE LAS EMPRESAS BANCARIAS Y
DE MICROFINANZAS POR TIPO 1/
(Miles de nuevos soles)

	Var. % 2/	Part. %
	Oct.11 / Oct.10	Octubre 2011
Créditos Comerciales	-13,1	13,2
Créditos Consumo	19,0	31,9
Créditos Hipotecarios	38,0	8,5
Créditos MES 3/	14,1	46,4
TOTAL	17,6	100

1/ Sólo considera principales tipos de créditos.

2/ Variación en valores reales.

3/ Crédito a la pequeña y micro empresa.

Fuente: Superintendencia de Banca y Seguros (SBS).

Elaboración: BCRP, Sucursal Huancayo.

En el total de créditos de las Empresas Bancarias y de Microfinanzas, destacó la participación del Banco de Crédito (19,4 por

ciento), seguido del Banco Continental (16,6 por ciento).

**CUADRO Nº 30
PARTICIPACIÓN EN LOS CRÉDITOS DE LAS EMPRESAS
BANCARIAS Y DE MICROFINANZAS**

	Octubre		
	Miles de S/.	Mes (%)	Acumulado (%)
Crédito	476 513	19,4	19,4
Continental	407 516	16,6	36,0
CMAC Huancayo	407 220	16,6	52,6
Mi Banco	235 743	9,6	62,2
Financiera Confianza	190 271	7,7	69,9
Interbank	145 145	5,9	75,8
CrediScotia	132 618	5,4	81,2
Scotiabank	104 729	4,3	85,5
Profinanzas	72 444	2,9	88,4
Financiero	71 119	2,9	91,3
Edpyme Raíz	61 806	2,5	93,9
CMAC Arequipa	47 498	1,9	95,8
Edpyme Solidaridad	28 375	1,2	97,0
Financiera Edificar	17 009	0,7	97,6
Financiera Efectiva	10 547	0,4	98,1
Financiera Uno	10 542	0,4	98,5
CMAC Piura	10 496	0,4	98,9
CMAC del Santa	5 536	0,2	99,2
Credinka	5 078	0,2	99,4
Financiera TFC	4 704	0,2	99,6
CMCP Lima	4 236	0,2	99,7
Edpyme Proempresa	3 788	0,2	99,88
Azteca del Perú	2 449	0,1	99,98
Banco Interamericano	336	0,01	99,99
Edpyme Pronegocios	180	0,01	100,0
TOTAL	2 455 896	100,0	

Fuente: Superintendencia de Banca y Seguros (SBS).
Elaboración: BCRP, Sucursal Huancayo.

En el mercado de las Empresas Bancarias y de Microfinanzas, los saldos colocados (créditos), superaron a las captaciones (depósitos) en S/. 1 069,4 millones, haciendo que el ratio de intermediación financiera departamental (colocaciones/captaciones) alcanzara 1,77 puntos, aumentando en 0,08 puntos porcentuales respecto de octubre 2010.

**GRÁFICO Nº 58
DEPÓSITOS Y COLOCACIONES DEL SISTEMA FINANCIERO
SIN CONSIDERAR AL BANCO DE LA NACIÓN Y AGROBANCO
(Miles de nuevos soles)**

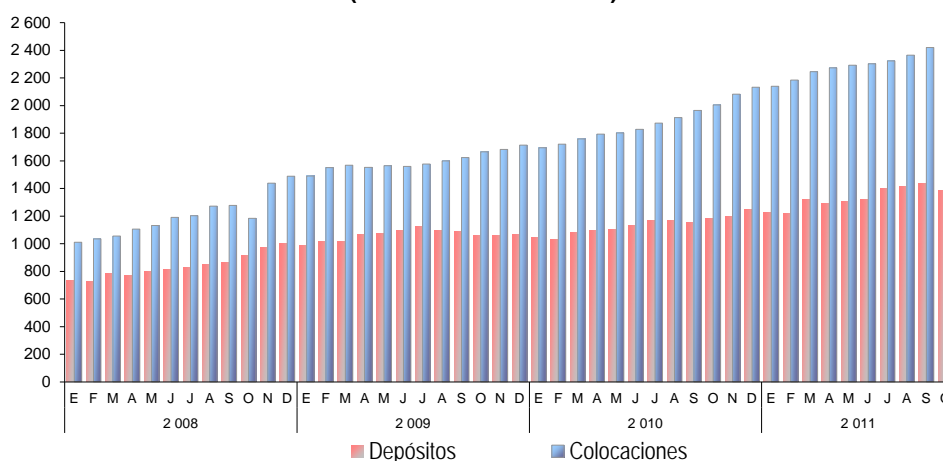

Elaboración: BCRP, Sucursal Huancayo.

La morosidad del sistema financiero alcanzó 2,9 por ciento en el mes, menor en 0,3 puntos porcentuales respecto de su similar de octubre de 2010. El mayor ratio

se observó en las Cajas Rurales (6,4 por ciento) seguido de las Edpymes (5,2 por ciento).

CUADRO Nº 31
MOROSIDAD EN EL SISTEMA FINANCIERO 1/
(En porcentaje de las colocaciones brutas)

	Octubre		Variación
	2010	2011 4/	
I. Empresas Bancarias	2,7	2,4	-0,3
II. Instituciones de Microfinanzas			
Empresas Financieras	3,8	4,0	0,2
Cajas Municipales	4,1	3,1	-1,0
Cajas Rurales	5,2	6,4	1,2
Edpymes	5,5	5,2	-0,3
III. Agrobanco 2/	4,7	4,3	-0,4
IV. Banco de la Nación 3/	0,8	0,8	0,0
TOTAL	3,2	2,9	-0,3

1/ Morosidad = (créditos vencidos + créditos en cobranza judicial) / colocaciones brutas.

2/ No considera los créditos a las demás empresas del sistema financiero.

3/ Sólo considera los créditos de consumo.

4/ Preliminar

Fuente: Superintendencia de Banca y Seguros (SBS).

Elaboración: BCRP, Sucursal Huancayo.

5.3. Crédito de las Instituciones de Microfinanzas

Al término del mes, los créditos otorgados por las Instituciones de Microfinanzas totalizaron S/. 1 012,3 millones, aumentando en S/. 199,0 millones (19,5 por ciento de variación real).

Estos créditos fueron canalizados principalmente por la Caja Huancayo y Financiera Confianza.

CUADRO Nº 32
CRÉDITO DE LAS INSTITUCIONES DE MICROFINANZAS
(Miles de nuevos soles)

INSTITUCIONES	Octubre		
	2010	2011	Var. % 1/
CMAC Huancayo	333 926	407 220	17,0
Financiera Confianza	175 316	190 271	4,2
CrediScotia	81 068	132 618	57,0
Profinanzas	69 653	72 444	-0,2
Edpyme Raíz	60 376	61 806	-1,8
CMAC Arequipa	23 173	47 498	96,7
Edpyme Solidaridad	24 284	28 375	12,1
Financiera Edificar	7 644	17 009	113,5
Financiera Efectiva	8 579	10 547	18,0
Financiera Uno	8 139	10 542	24,3
CMAC Piura	6 309	10 496	59,6
CMAC del Santa	3 546	5 536	49,8
Credinka	4 443	5 078	9,7
Financiera TFC	2 543	4 704	77,5
CMCP Lima	1 686	4 236	141,1
Edpyme Proempresa	2 640	3 788	37,7
Edpyme Pronegocios		180	-
TOTAL	813 326	1 012 347	19,5

1/ Variación en valores reales.

Fuente: Superintendencia de Banca y Seguros (SBS).

Elaboración: BCRP, Sucursal Huancayo.

INFORMACIÓN ESTADÍSTICA

ANEXO 1

JUNÍN: PRODUCCIÓN AGROPECUARIA
(T.M.)

CULTIVOS	2 010				2 011										CULTIVOS	
	ENE-OCT	OCT	NOV	DIC	ENE	FEB	MAR	ABR	MAY	JUN	JUL	AGO	SET	OCT		ENE-OCT
TOTAL AGRÍCOLA	1 915 105	125 541	141 239	166 219	175 155	193 012	238 584	305 803	311 978	297 320	205 099	129 248	115 380	130 708	2 102 287	TOTAL AGRÍCOLA
Consumo Humano	1 301 804	77 756	92 115	115 047	119 610	135 907	165 829	215 368	222 204	220 733	148 042	81 327	70 053	83 522	1 462 595	Consumo Humano
Alcachofa	5 955	525	586	630	706	884	1 032	969	913	762	617	503	588	688	7 660	Alcachofa
Arroz Cásacara	7 026	137	101	58	61	222	632	1 043	1 982	1 566	769	135	118	90	6 618	Arroz Cásacara
Arveja Grano Verde	25 894	1 236	1 430	1 611	2 456	3 662	4 660	5 047	3 123	1 229	1 355	1 960	1 706	1 015	26 213	Arveja Grano Verde
Cebada Grano	25 902	0	0	0	0	0	0	0	1 565	13 457	10 301	1 095	115	0	26 554	Cebada Grano
Cebolla	17 335	1 122	1 161	968	1 105	1 188	1 550	2 079	2 309	1 861	1 395	1 334	957	814	14 592	Cebolla
Espinaca	7 555	663	771	1 198	1 391	819	606	1 001	937	921	858	687	669	1 369	9 258	Espinaca
Frejol Grano Seco	4 657	183	67	234	299	249	223	138	646	578	1 081	1 009	329	245	4 798	Frejol Grano Seco
Haba Grano Verde	14 738	480	536	675	1 034	1 832	3 284	5 432	2 421	323	221	370	378	357	15 652	Haba Grano Verde
Maca	7 060	0	0	0	0	0	0	0	818	3 872	3 822	5 077	2 295	0	15 884	Maca
Miéz Amíláceo	17 321	0	0	0	0	0	0	54	4 221	9 927	2 394	429	0	0	17 025	Miéz Amíláceo
Miéz Choclo	81 299	527	448	1 178	4 964	11 741	15 636	31 358	10 941	1 199	44	63	181	534	76 861	Miéz Choclo
Mandarina Tangerina	36 614	258	150	97	863	839	2 984	6 469	6 785	7 095	7 891	3 273	1 327	330	37 867	Mandarina Tangerina
Mashua	6 127	0	0	0	0	0	0	582	2 956	2 285	204	15	0	0	6 042	Mashua
Naranja	164 987	15 631	19 768	20 979	18 797	14 025	14 637	18 887	20 037	22 256	23 285	17 001	12 424	16 127	177 475	Naranja
Oca	5 788	0	0	0	0	0	0	876	2 737	1 811	142	30	0	0	5 595	Oca
Olluco	15 786	0	0	122	526	1 186	1 985	2 711	5 419	5 093	1 340	110	85	0	18 453	Olluco
Pallo	17 215	2 982	4 527	5 733	4 368	2 619	2 928	2 381	1 894	680	393	526	817	3 341	19 946	Pallo
Papa	334 000	2 216	6 111	16 027	17 844	40 300	52 338	68 929	85 028	79 396	36 128	3 432	1 764	1 990	387 149	Papa
Papaya	5 766	782	800	978	628	511	564	611	807	570	448	523	740	5 754	6 740	Papaya
Riña	149 225	21 613	25 314	29 468	29 493	23 432	24 117	24 739	22 401	18 789	18 001	17 279	20 045	27 272	225 588	Riña
Plátano	143 983	16 018	15 624	18 352	15 893	11 558	15 093	16 016	16 183	14 281	15 338	13 149	13 931	16 227	147 667	Plátano
Quinoa	1 586	0	0	0	0	0	0	0	189	860	394	6	0	0	1 448	Quinoa
Tangalo	39 819	640	683	1 047	1 936	2 716	5 697	8 353	7 808	5 887	3 922	1 450	942	673	39 383	Tangalo
Trigo	14 067	0	0	0	0	0	0	0	1 195	8 098	5 066	368	23	0	14 751	Trigo
Yuca	50 098	7 041	6 888	6 447	5 494	4 354	4 154	4 807	4 831	4 576	4 267	4 441	5 470	6 484	48 879	Yuca
Zanahoria	47 133	2 545	3 404	5 116	7 043	7 916	7 300	6 589	6 133	4 176	2 691	2 617	1 340	1 627	47 431	Zanahoria
Otros Consumo Humano	54 858	3 159	3 744	4 234	4 709	5 856	6 213	6 301	8 126	9 203	5 552	4 522	4 026	3 597	58 104	Otros Consumo Humano
Consumo Industrial	84 752	947	403	434	1 514	4 820	13 138	18 750	21 771	17 724	12 112	5 410	2 056	714	98 011	Consumo Industrial
Achiote	134	23	1	0	0	0	0	0	0	0	20	43	36	57	157	Achiote
Algodón	0	0	0	0	0	0	0	0	0	0	0	0	0	0	0	Algodón
Cacao	4 220	185	128	92	104	197	464	746	1 079	1 114	933	443	343	243	5 667	Cacao
Café	67 790	0	0	0	306	2 116	8 535	15 556	20 308	16 507	11 063	3 993	458	0	78 841	Café
Miéz A. Duro	12 514	739	273	340	1 094	2 493	4 123	2 438	385	103	92	874	1 184	402	13 187	Miéz A. Duro
Soya	95	0	0	1	10	14	16	11	0	0	4	57	35	12	159	Soya
Tabaco	0	0	0	0	0	0	0	0	0	0	0	0	0	0	0	Tabaco
Consumo Animal	528 548	46 839	48 722	50 739	54 031	52 285	59 616	71 685	68 003	58 862	44 946	42 511	43 271	46 472	541 681	Consumo Animal
Alfalfa	73 315	7 335	7 861	8 484	8 504	8 803	8 081	8 553	8 069	7 546	6 630	6 223	6 484	7 063	75 956	Alfalfa
Avena Forrajera	62 046	1 337	1 300	1 314	922	1 253	9 017	19 228	16 391	10 689	2 520	2 033	1 833	1 290	65 176	Avena Forrajera
Cebada Forrajera	15 427	1 453	916	859	565	492	712	2 701	3 494	2 802	1 165	1 264	1 121	1 144	15 459	Cebada Forrajera
Dactiles	11 853	1 126	1 164	1 193	1 235	1 269	1 274	1 297	1 274	1 212	1 175	1 066	1 089	1 092	11 982	Dactiles
Kudzu	12 714	1 185	1 211	1 249	1 287	1 269	1 280	1 254	1 229	1 044	1 093	1 043	1 047	1 092	11 637	Kudzu
Pasto Braquearía	111 698	10 690	11 175	11 494	11 896	11 786	11 865	11 781	11 653	11 236	10 533	10 062	10 057	10 621	111 590	Pasto Braquearía
Pasto Bifante	98 246	9 420	9 745	9 945	10 376	10 509	10 566	10 406	10 364	10 042	9 087	8 958	9 000	9 424	98 730	Pasto Bifante
Rye Grass	113 722	11 359	12 099	12 737	15 720	13 296	13 199	12 966	12 285	11 423	10 279	9 544	10 174	11 465	120 350	Rye Grass
Trebol	29 527	2 934	3 252	3 464	3 536	3 609	3 621	3 501	3 245	2 868	2 466	2 297	2 466	3 282	30 891	Trebol
TOTAL PECUARIO	43 467,4	4 543,4	4 330,9	4 414,6	4 918,5	5 092,5	5 288,4	4 931,3	4 818,4	4 630,2	4 999,3	4 962,9	4 895,6	4 960,5	49 497,6	TOTAL PECUARIO
Carne 1/	15 852,0	1 665,0	1 603,5	1 751,8	1 546,5	1 420,4	1 364,8	1 346,6	1 426,1	1 475,8	1 580,7	1 586,0	1 625,7	1 684,6	15 057,1	Carne 1/
Carne de Alpaca	93,0	8,5	9,6	10,1	10,5	11,1	10,0	10,4	11,5	12,6	13,1	12,5	13,2	13,5	116,4	Carne de Alpaca
Carne de Ave	6 483,4	647,5	653,9	741,0	504,3	407,4	352,3	374,4	428,7	499,3	617,3	638,8	652,5	712,6	5 187,6	Carne de Ave
Carne de Llama	93,3	9,1	10,0	10,1	11,4	11,8	10,9	11,0	10,9	10,7	12,9	12,4	11,9	12,8	116,8	Carne de Llama
Carne de Ovino	1 800,0	176,6	178,4	177,9	188,7	186,4	183,4	174,8	202,4	183,1	171,0	170,2	179,6	179,2	1 818,7	Carne de Ovino
Carne de Porcino	2 051,7	201,4	206,3	231,2	238,9	234,7	234,0	222,1	226,0	228,1	213,8	210,8	212,4	215,4	2 236,2	Carne de Porcino
Carne de Vacuno	5 318,8	620,7	544,1	580,0	591,0	567,3	572,5	552,2	544,9	540,3	550,9	540,0	554,3	549,7	5 563,0	Carne de Vacuno
Carne de Caprino	14,7	1,3	1,4	1,5	1,7	1,7	1,7	1,7	1,7	1,7	1,7	1,3	1,8	1,4	16,5	Carne de Caprino
Leche	25 884,3	2 785,6	2 632,9	2 588,9	3 212,9	3 158,2	3 475,2	3 319,9	3 294,0	3 087,0	3 347,0	3 312,5	3 206,3	3 125,4	32 538,7	Leche
Huevos	538,7	55,0	65,8	69,9	69,3	69,7	65,3	68,7	64,3	66,5	71,6	64,4	63,7	74,7	678,1	Huevos
Lana de Ovino	1 104,4	20,0	0,0	0,0	79,5	420,1	361,0	190,7	29,1	0,0	0,0	0,0	0,0	23,6	1 103,9	Lana de Ovino
Fibra	88,0	17,8	28,7	4,0	10,3	23,9	22,0	5,4	4,9	0,9	0,0	0,0	0,0	52,3	119,8	Fibra
Fibra de Alpaca	59,7	13,0	17,8	2,8	6,4	19,5	17,3	3,6	2,5	0,0	0,0	0,0	0,0	44,8	94,1	Fibra de Alpaca
Fibra de Llama	28,274	4,7	10,9	1,2	3,9	4,5	4,8	1,8	2,4	0,9	0,0	0,0	0,0	7,6	25,7	Fibra de Llama

1/ Peso Neto, no de animales en pie.
Fuente: Dirección Regional de Agricultura - Junín.
Elaboración: BCRP, Sucursal Huancayo.

ANEXO 2

JUNÍN: SUPERFICIE SEMBRADA
(En hectáreas)

CULTIVOS	Campaña 2010-2011											Campaña 2011-2012			CULTIVOS	
	AGO - OCT	OCT	NOV	DIC	ENE	FEB	MAR	ABR	MAY	JUN	JUL	AGO	SET	OCT		AGO - OCT
TRANSITORIOS	49 283	27 510	26 948	14 104	2 282	1 085	2 573	2 718	2 174	2 680	3 337	7 918	14 118	28 385	50 421	TRANSITORIOS
Ajo	137	120	103	88	8	3	0	0	0	0	2	3	22	113	138	Ajo
Arroz Cáscara	283	190	538	749	433	65	23	48	37	2	3	3	62	206	271	Arroz Cáscara
Arveja Grano Seco	2 786	1 706	1 230	372	153	212	312	264	155	143	230	474	699	1 474	2 647	Arveja Grano Seco
Avena Forrajera	1 350	1 212	1 652	874	88	114	144	115	88	64	60	47	57	1 277	1 381	Avena Forrajera
Cebada Forrajera	203	140	234	167	63	76	93	76	56	62	77	62	21	120	203	Cebada Forrajera
Cebada Grano	1 349	1 321	5 545	5 601	393	1	1	1	1	0	0	0	24	1 314	1 338	Cebada Grano
Cebolla	232	110	140	84	70	67	64	56	49	43	50	61	53	112	226	Cebolla
Col o Repollo	114	45	45	45	38	40	42	39	38	31	29	35	33	42	110	Col o Repollo
Espinaca	166	42	37	41	47	41	38	40	32	32	34	53	56	52	161	Espinaca
Frejol Grano Seco	1 302	596	510	795	335	3	426	423	261	76	16	302	414	605	1 321	Frejol Grano Seco
Haba Grano Seco	2 695	2 085	1 085	198	31	37	70	61	74	61	52	255	452	1 951	2 658	Haba Grano Seco
Jenjibre	173	47	26	3	1	2	2	0	0	0	2	40	46	86	172	Jenjibre
Lechuga	126	41	32	42	52	51	38	27	32	35	31	36	36	49	121	Lechuga
Linaza	83	83	198	38	0	0	0	0	0	0	0	0	0	84	84	Linaza
Maca	568	521	1 519	37	0	0	0	0	0	0	0	14	44	621	679	Maca
Maíz A. Duro	3 719	1 205	235	27	0	14	390	414	171	103	83	781	1 438	1 270	3 489	Maíz A. Duro
Maíz	4 938	4 014	2 896	700	0	23	66	10	15	107	348	1 244	2 888	6 584	10 716	Maíz amiláceo
Mashua	682	397	265	11	0	0	0	0	0	0	0	37	196	362	595	Mashua
Oca	656	386	228	13	0	0	0	0	0	0	0	25	234	327	586	Oca
Olluco	1 958	546	226	7	0	0	0	6	76	213	165	790	818	430	2 038	Olluco
Papa	13 560	6 877	5 161	1 055	8	10	89	218	544	1 206	1 589	2 342	4 749	7 532	14 623	Papa
Quinua	251	251	449	412	99	0	0	0	0	0	0	0	0	202	202	Quinua
Trigo	1 699	1 687	2 927	2 126	40	0	0	0	0	0	0	0	13	1 860	1 873	Trigo
Yuca	3 186	1 148	621	290	103	27	321	533	290	213	249	831	1 205	1 169	3 205	Yuca
Zanahoria	986	331	249	152	157	129	106	105	85	167	210	264	280	269	813	Zanahoria
Zapallo	150	42	3	0	0	0	0	0	0	0	3	39	66	13	118	Zapallo
Otros Transitorios	5 931	2 367	794	177	163	170	348	282	170	122	104	180	212	261	653	Otros Transitorios
PERMANENTES Y SEMI PERMANENTES	1 809	517	615	942	1 756	1 936	1 771	1 407	534	166	202	638	901	645	2 184	PERMANENTES Y SEMI PERMANENTES
Cacao	67	35	60	206	429	351	460	354	160	0	0	0	0	23	23	Cacao
Café	0	0	110	471	982	980	887	450	220	0	0	0	0	18	18	Café
Naranja	0	0	10	20	77	117	75	22	4	0	0	0	0	4	4	Naranja
Papaya	132	58	18	0	24	32	7	2	0	0	0	15	67	68	150	Papaya
Piña	748	189	160	129	62	96	109	124	50	58	80	320	421	239	980	Piña
Plátano	779	227	180	100	42	25	72	120	60	59	113	259	304	235	798	Plátano
Alfalfa	13	0	27	0	0	52	0	9	10	7	2	12	29	11	52	Alfalfa
Pasto Braquearia	0	0	8	6	6	8	0	0	0	0	0	0	5	16	21	Pasto Braquearia
Pasto Rye Grass	15	2	19	0	0	47	24	163	13	29	1	10	15	2	27	Pasto Rye Grass
Pasto Trebol	6	0	5	0	0	29	0	111	5	12	0	1	5	1	7	Pasto Trebol
Otros Perm. y Semi Perm.	49	6	18	10	134	199	137	52	12	1	6	21	55	28	104	Otros Perm. y Semi Perm.
TOTAL	51 092	28 027	27 563	15 046	4 038	3 021	4 344	4 125	2 708	2 846	3 539	8 556	15 019	29 030	52 605	TOTAL
SEGÚN DESTINO																SEGÚN DESTINO
Consumo Humano	45 671	25 417	25 208	13 293	2 466	1 343	2 295	2 393	1 985	2 569	3 316	7 643	13 449	26 285	47 377	Consumo Humano
Consumo Industrial	3 831	1 256	405	706	1 411	1 345	1 788	1 258	551	103	83	781	1 438	1 311	3 530	Consumo Industrial
Consumo Animal	1 590	1 354	1 950	1 047	161	333	261	474	172	174	140	132	132	1 434	1 698	Consumo Animal

Fuente: Dirección Regional de Agricultura - Junín.
Elaboración: BCRP, Sucursal Huancayo.

ANEXO 3

REGIÓN JUNÍN: SUPERFICIE COSECHADA
(En Hectáreas)

CULTIVOS	2 010				2 011										CULTIVOS		
	ENE - OCT	OCT	NOV	DIC	ENE	FEB	MAR	ABR	MAY	JUN	JUL	AGO	SET	OCT		ENE - OCT	
CONSUMO HUMANO	138 880	51 300	1 992	2 896	3 605	5 440	7 214	10 568	16 149	26 022	14 164	4 084	2 090	51 224	140 560	CONSUMO HUMANO	
Alcachofa	410	410	0	0	0	0	0	0	0	0	0	0	0	410	410	Alcachofa	
Arroz Cáscara	2 303	47	37	14	19	73	219	365	648	487	222	37	39	37	2 146	Arroz Cáscara	
Arveja Grano Verde	4 040	178	207	244	371	584	712	753	454	176	207	297	274	154	3 981	Arveja Grano Verde	
Cebada Grano	12 446	0	0	0	0	0	0	0	705	5 996	5 446	651	68	0	12 866	Cebada Grano	
Cebolla	911	59	61	51	58	61	79	104	114	92	72	71	55	45	751	Cebolla	
Espinaca	385	33	39	55	65	40	31	47	44	44	42	35	34	57	439	Espinaca	
Frejol Grano Seco	3 623	156	63	229	302	229	178	131	521	400	789	773	294	206	3 823	Frejol Grano Seco	
Haba Grano Verde	2 211	76	80	96	146	259	455	763	338	47	32	58	61	53	2 211	Haba Grano Verde	
Maca	825	0	0	0	0	0	0	0	95	450	431	578	270	0	1 824	Maca	
Maíz Amiláceo	8 493	0	0	0	0	0	0	27	2 124	4 986	1 139	210	0	0	8 486	Maíz Amiláceo	
Maíz Choclo	6 662	60	43	88	387	921	1 267	2 568	951	105	5	7	22	62	6 295	Maíz Choclo	
Mandarina Tangerina	3 629	3 629	0	0	0	0	0	0	0	0	0	0	0	3 629	3 629	Mandarina Tangerina	
Mashua	980	0	0	0	0	0	0	111	475	332	37	3	0	0	958	Mashua	
Naranja	11 674	11 674	0	0	0	0	0	0	0	0	0	0	0	11 674	11 674	Naranja	
Oca	939	0	0	0	0	0	0	165	442	261	23	6	0	0	897	Oca	
Olluco	2 510	0	0	20	82	0	334	407	790	711	222	21	17	0	2 584	Olluco	
Palto	4 050	4 050	0	0	0	0	0	0	0	0	0	0	0	4 050	4 050	Palto	
Papa	21 574	130	354	906	1 069	2 225	2 924	3 942	5 262	4 751	1 570	189	95	106	22 132	Papa	
Papaya	769	769	0	0	0	0	0	0	0	0	0	0	0	769	769	Papaya	
Piña	6 193	6 193	0	0	0	0	0	0	0	0	0	0	0	6 193	6 193	Piña	
Plátano	17 244	17 244	0	0	0	0	0	0	0	0	0	0	0	17 244	17 244	Plátano	
Quinua	1 153	0	0	0	0	0	0	0	157	706	323	5	0	0	1 191	Quinua	
Tangelo	3 682	3 682	0	0	0	0	0	0	0	0	0	0	0	3 682	3 682	Tangelo	
Trigo	6 453	0	0	0	0	0	0	0	518	3 512	2 509	230	13	0	6 782	Trigo	
Yuca	4 495	636	620	579	487	390	373	435	436	413	388	405	495	579	4 401	Yuca	
Zanahoria	2 182	115	153	224	304	335	309	278	258	175	117	112	71	89	2 048	Zanahoria	
Otros Consumo Humano	9 044	2 159	335	390	315	323	335	472	1 818	2 378	591	396	282	2 185	9 095	Otros C. Humano	
CONSUMO INDUSTRIAL	102 511	98 344	100	126	396	923	1 493	859	141	47	31	357	487	98 223	102 957	CONSUMO INDUSTRIAL	
Achiote	307	307	0	0	0	0	0	0	0	0	0	0	0	0	307	307	Achiote
Algodón	1	1	0	0	0	0	0	0	0	0	0	0	0	1	1	1	Algodón
Cacao	8 555	8 555	0	0	0	0	0	0	0	0	0	0	0	8 555	8 555	Cacao	
Café	89 203	89 203	0	0	0	0	0	0	0	0	0	0	0	89 203	89 203	Café	
Maíz A. Duro	4 364	278	100	125	386	911	1 479	850	141	47	28	309	457	147	4 755	Maíz A. Duro	
Soya	80	0	0	1	10	12	14	9	0	0	3	48	30	10	136	Soya	
Tabaco	1	0	0	0	0	0	0	0	0	0	0	0	0	0	0	0	Tabaco
CONSUMO ANIMAL	24 754	19 573	142	133	90	111	665	1 520	1 321	886	240	220	197	19 550	24 800	CONSUMO ANIMAL	
Alfalfa	2 362	2 362	0	0	0	0	0	0	0	0	0	0	0	0	2 362	2 362	Alfalfa
Avena Forrajera	4 323	86	83	79	55	81	623	1 352	1 103	705	164	135	122	84	4 424	Avena Forrajera	
Cebada Forrajera	1 045	101	59	54	35	30	42	168	218	181	76	85	75	80	990	Cebada Forrajera	
Dactiles	1 216	1 216	0	0	0	0	0	0	0	0	0	0	0	1 216	1 216	Dactiles	
Kudzu	581	581	0	0	0	0	0	0	0	0	0	0	0	581	581	Kudzu	
Pasto Braquearia	4 653	4 653	0	0	0	0	0	0	0	0	0	0	0	4 653	4 653	Braquearia	
Pasto Elefante	3 975	3 975	0	0	0	0	0	0	0	0	0	0	0	3 975	3 975	Pasto Elefante	
Rye Grass	4 985	4 985	0	0	0	0	0	0	0	0	0	0	0	4 985	4 985	Rye Grass	
Trebol	1 614	1 614	0	0	0	0	0	0	0	0	0	0	0	1 614	1 614	Trebol	
TOTAL	266 145	169 217	2 234	3 155	4 091	6 474	9 372	12 947	17 611	26 955	14 435	4 661	2 774	168 997	268 317	TOTAL	

Fuente: Dirección Regional de Agricultura - Junín.

Elaboración: BCRP, Sucursal Huancayo.

ANEXO 4

JUNÍN: PRODUCCIÓN MINERA METÁLICA
(Contenido Fino)

Producción Metálica Concentración	2 010				2 011											Producción Metálica Concentración
	ENE - OCT	OCT	NOV	DIC	ENE	FEB	MAR	ABR	MAY	JUN	JUL	AGO	SET	OCT	ENE - OCT	
COBRE (TMF)	10 907	1 172	1 139	1 254	1 082	1 015	1 134	825	1 097	923	985	1 076	943	1 017	10 097	COBRE (TMF)
PLOMO (TMF)	29 709	3 289	2 591	4 947	3 591	2 561	2 845	3 085	3 666	2 648	2 796	4 703	3 137	3 723	32 755	PLOMO (TMF)
ZINC (TMF)	214 599	21 905	21 226	37 634	21 416	18 763	21 264	16 683	20 220	18 666	20 830	19 602	18 380	20 903	196 725	ZINC (TMF)
PLATA (Kg.f)	443 587	43 611	39 810	41 068	52 399	39 601	40 394	40 211	44 658	37 427	34 904	53 702	42 109	44 191	429 597	PLATA (Lg.f)
ORO (Grm.f)	859 802	86 992	97 993	76 077	69 060	88 736	85 725	72 724	92 250	104 215	100 939	107 248	95 102	99 922	915 920	ORO (Grm.f)

Fuente: DGM/DPDM / Estadística Minera.

Elaboración: BCRP, Sucursal Huancayo.

ANEXO 5

JUNÍN: PRODUCCIÓN MANUFACTURERA
(Índice 1994 = 100)

DESCRIPCIÓN	2 010			2 011										DESCRIPCIÓN	
	OCT	NOV	DIC	ENE	FEB	MAR	ABR	MAY	JUN	JUL	AGO	SET	OCT		
I. MANUFACTURA PRIMARIA	0,0	0,0	0,0	0,0	0,0	0,0	0,0	0,0	0,0	0,0	0,0	0,0	0,0	0,0	I. MANUFACTURA PRIMARIA
Refinación de metales	0,0	0,0	0,0	0,0	0,0	0,0	0,0	0,0	0,0	0,0	0,0	0,0	0,0	0,0	Refinación de metales
Cobre refinado	0,0	0,0	0,0	0,0	0,0	0,0	0,0	0,0	0,0	0,0	0,0	0,0	0,0	0,0	Cobre refinado
Plomo refinado	0,0	0,0	0,0	0,0	0,0	0,0	0,0	0,0	0,0	0,0	0,0	0,0	0,0	0,0	Plomo refinado
Zinc refinado	0,0	0,0	0,0	0,0	0,0	0,0	0,0	0,0	0,0	0,0	0,0	0,0	0,0	0,0	Zinc refinado
Plata refinada	0,0	0,0	0,0	0,0	0,0	0,0	0,0	0,0	0,0	0,0	0,0	0,0	0,0	0,0	Plata refinada
Zinc en polvo	0,0	0,0	0,0	0,0	0,0	0,0	0,0	0,0	0,0	0,0	0,0	0,0	0,0	0,0	Zinc en polvo
Trióxido de arsénico	0,0	0,0	0,0	0,0	0,0	0,0	0,0	0,0	0,0	0,0	0,0	0,0	0,0	0,0	Trióxido de arsénico
Bismuto	0,0	0,0	0,0	0,0	0,0	0,0	0,0	0,0	0,0	0,0	0,0	0,0	0,0	0,0	Bismuto
Otros 1/	0,0	0,0	0,0	0,0	0,0	0,0	0,0	0,0	0,0	0,0	0,0	0,0	0,0	0,0	Otros 1/
II. MANUFACTURA NO PRIMARIA	205,8	194,6	203,2	169,4	174,1	173,7	153,6	166,1	170,7	194,7	208,6	211,8	219,0	II. MANUFACTURA NO PRIMARIA	
A. Alimentos	215,1	217,3	238,6	248,1	254,5	229,2	243,1	255,5	217,7	286,7	282,6	275,4	268,1	A. Alimentos	
Condimentos	209,2	202,8	231,7	252,3	259,8	207,6	240,8	266,5	211,6	293,8	282,0	272,2	274,3	Condimentos	
Galletas	246,2	293,4	275,0	225,8	226,3	343,0	255,3	198,0	249,6	249,6	286,0	292,0	235,3	Galletas	
B. Textiles	157,5	103,7	157,4	94,1	80,0	102,7	99,7	74,7	120,0	96,7	109,9	98,9	82,7	B. Textiles	
Telas cardadas	133,1	65,4	118,6	64,9	77,6	108,8	107,2	74,9	94,3	101,9	78,1	96,9	82,6	Telas cardadas	
Frazadas	127,6	121,8	202,3	116,4	69,0	68,0	61,6	61,6	178,5	106,2	197,5	102,6	91,5	Frazadas	
Pañolones	268,4	176,3	189,9	136,5	103,5	141,0	139,6	94,8	97,0	68,4	57,1	98,4	69,3	Pañolones	
C. Productos Químicos	7,9	4,3	14,2	4,6	7,8	21,9	9,4	14,1	8,2	6,1	8,8	11,3	3,9	C. Productos Químicos	
Plásticos	320,1	173,9	578,0	187,6	316,5	888,5	381,4	573,7	332,5	248,0	358,6	459,4	160,0	Plásticos	
Acido sulfúrico	0,0	0,0	0,0	0,0	0,0	0,0	0,0	0,0	0,0	0,0	0,0	0,0	0,0	Acido sulfúrico	
Sulfato de cobre	0,0	0,0	0,0	0,0	0,0	0,0	0,0	0,0	0,0	0,0	0,0	0,0	0,0	Sulfato de cobre	
Sulfato de zinc	0,0	0,0	0,0	0,0	0,0	0,0	0,0	0,0	0,0	0,0	0,0	0,0	0,0	Sulfato de zinc	
Otros 2/	0,0	0,0	0,0	0,0	0,0	0,0	0,0	0,0	0,0	0,0	0,0	0,0	0,0	Otros 2/	
D. Minerales No Metálicos	228,1	219,6	223,8	189,3	195,7	192,5	169,5	186,0	189,1	218,5	233,9	238,6	249,5	D. Minerales No Metálicos	
Cemento	228,1	219,6	223,8	189,3	195,7	192,5	169,5	186,0	189,1	218,5	233,9	238,6	249,5	Cemento	
TOTAL	31,7	29,9	31,3	26,1	26,8	26,7	23,6	25,6	26,3	30,0	32,1	32,6	33,7	TOTAL	

1/ Oro, Selenio, Teluro, Arsénico, Antimonio, entre otros.

2/ Oleum 105,62%.

Fuente: Empresas Industriales.

Elaboración: BCRP, Sucursal Huancayo.

ANEXO 6

JUNÍN: PRODUCCIÓN MANUFACTURERA
(Variación Porcentual Real 1/)

DESCRIPCIÓN	2 010				2 011											DESCRIPCIÓN
	ENE - OCT	OCT	NOV	DIC	ENE	FEB	MAR	ABR	MAY	JUN	JUL	AGO	SET	OCT	ENE - OCT	
I. MANUFACTURA PRIMARIA	-100,0	-	-	-	-	-	-	-	-	-	-	-	-	-	-	I. MANUFACTURA PRIMARIA
Refinación de metales	-100,0	-	-	-	-	-	-	-	-	-	-	-	-	-	-	Refinación de metales
Cobre refinado	-100,0	-	-	-	-	-	-	-	-	-	-	-	-	-	-	Cobre refinado
Plomo refinado	-100,0	-	-	-	-	-	-	-	-	-	-	-	-	-	-	Plomo refinado
Zinc refinado	-100,0	-	-	-	-	-	-	-	-	-	-	-	-	-	-	Zinc refinado
Plata refinada	-100,0	-	-	-	-	-	-	-	-	-	-	-	-	-	-	Plata refinada
Zinc en polvo	-100,0	-	-	-	-	-	-	-	-	-	-	-	-	-	-	Zinc en polvo
Trióxido de arsénico	-100,0	-	-	-	-	-	-	-	-	-	-	-	-	-	-	Trióxido de arsénico
Bismuto	-100,0	-	-	-	-	-	-	-	-	-	-	-	-	-	-	Bismuto
Otros 2/	-100,0	-	-	-	-	-	-	-	-	-	-	-	-	-	-	Otros 1/
II. MANUFACTURA NO PRIMARIA	9,1	6,7	3,2	9,6	0,9	7,7	-4,9	-12,6	-10,3	-8,6	7,3	14,5	-0,6	6,4	0,0	II. MANUFACTURA NO PRIMARIA
A. Alimentos	12,9	15,1	-6,7	51,4	20,9	4,3	-14,0	22,0	16,9	-6,6	34,9	17,0	3,6	24,6	11,3	A. Alimentos
Condimentos	13,7	18,5	-14,3	31,5	27,9	11,0	-18,7	31,5	23,5	-5,0	41,7	20,8	3,4	31,2	15,3	Condimentos
Galletas	9,7	2,0	36,9	356,2	-8,6	-23,5	5,4	-10,0	-15,0	-12,9	4,1	0,9	4,4	-4,4	-5,9	Galletas
B. Textiles	-11,9	-13,1	-14,5	17,2	-32,9	-43,0	-35,4	-27,0	-45,5	-21,1	-27,7	5,2	-21,9	-47,5	-30,9	B. Textiles
Telas cardadas	-20,2	-0,3	-3,6	49,0	-15,8	0,6	-0,9	6,9	-23,9	-18,6	9,5	5,0	-0,7	-37,9	-9,2	Telas cardadas
Frazadas	-8,8	-28,8	-22,7	9,5	-40,1	-64,5	-55,1	-60,7	-54,8	27,9	-27,9	74,7	-15,7	-28,3	-29,0	Frazadas
Mantas (pañolones)	-4,2	-13,4	-14,2	-5,3	-38,8	-53,6	-53,2	-30,6	-60,6	-63,7	-68,9	-66,5	-53,4	-74,2	-56,8	Mantas (pañolones)
C. Productos Químicos	-87,8	49,9	-46,6	201,0	-9,8	-30,5	211,5	-1,9	108,0	-27,7	5,8	-19,0	25,0	-50,0	13,6	C. Productos Químicos
Plásticos	26,7	49,9	-46,6	201,0	-9,8	-30,5	211,5	-1,9	108,0	-27,7	5,8	-19,0	25,0	-50,0	13,6	Plásticos
Acido sulfúrico	-100,0	-	-	-	-	-	-	-	-	-	-	-	-	-	-	Acido sulfúrico
Sulfato de cobre	-100,0	-	-	-	-	-	-	-	-	-	-	-	-	-	-	Sulfato de cobre
Sulfato de zinc	-100,0	-	-	-	-	-	-	-	-	-	-	-	-	-	-	Sulfato de zinc
Otros 3/	-	-	-	-	-	-	-	-	-	-	-	-	-	-	-	Otros 2/
D. Minerales No Metálicos	14,1	7,8	4,5	8,0	2,6	11,5	-3,3	-12,6	-9,4	-7,7	8,6	15,0	0,2	9,4	1,4	D. Minerales No Metálicos
Cemento	14,1	7,8	4,5	8,0	2,6	11,5	-3,3	-12,6	-9,4	-7,7	8,6	15,0	0,2	9,4	1,4	Cemento
TOTAL	-51,4	6,7	3,2	9,6	0,9	7,7	-4,9	-12,6	-10,3	-8,6	7,3	14,5	-0,6	6,4	0,0	TOTAL

1/ Respecto a similar mes o periodo del año anterior.

2/ Oro, Selenio, Teluro, Arsénico, Antimonio, entre otros.

3/ Oleum 105,62%.

Fuente: Empresas Industriales.

Elaboración: BCRP, Sucursal Huancayo.

ANEXO 7

JUNÍN: PRODUCCIÓN DE ENERGÍA ELÉCTRICA
(EN MW.h)

	2 010				2 011											
	ENE - OCT	OCT	NOV	DIC	ENE	FEB	MAR	ABR	MAY	JUN	JUL	AGO	SET	OCT	ENE - OCT	
TOTAL	1 818 515	153 895	163 173	224 893	258 008	238 910	279 780	272 178	241 576	164 954	179 112	144 811	155 450	199 062	2 133 841	TOTAL

Fuente: MINEM

Elaboración: BCRP, Sucursal Huancayo.

ANEXO 8

JUNÍN: INDICADORES DE OCUPABILIDAD EN ESTABLECIMIENTOS DE HOSPEDAJE COLECTIVO - TODAS LAS CATEGORÍAS

Indicadores	2010				2011											Indicadores
	ENE - OCT	OCT	NOV	DIC	ENE	FEB	MAR	ABR	MAY	JUN	JUL	AGO	SET	OCT	ENE - OCT	
Total de Arribos	713 412	77 918	72 342	62 739	66 725	64 251	70 148	77 102	74 355	71 498	91 718	80 964	79 335	77 052	753 148	Total de Arribos
Nacionales	708 062	77 470	71 815	62 285	66 241	63 912	69 747	76 688	73 800	70 844	90 911	80 255	78 804	76 459	747 661	Nacionales
Extranjeros	5 350	448	527	454	484	339	401	414	555	654	807	709	531	593	5 487	Extranjeros
Total de Pernoctaciones	885 493	96 232	92 034	77 360	81 679	80 904	87 326	97 284	92 030	89 911	114 217	104 057	94 891	95 141	937 440	Total de Pernoctaciones
Nacionales	876 840	95 599	91 297	76 714	80 977	80 457	86 770	96 651	91 146	88 647	112 994	102 903	94 090	94 174	928 809	Nacionales
Extranjeros	8 653	633	737	646	702	447	556	633	884	1 264	1 223	1 154	801	967	8 631	Extranjeros
Permanencia Promedio (días)	1,2	1,2	1,3	1,2	1,2	1,3	1,2	1,2	1,2	1,2	1,2	1,3	1,2	1,2	1,2	Permanencia Promedio (días)
Nacionales	1,2	1,2	1,3	1,2	1,2	1,3	1,2	1,2	1,2	1,2	1,2	1,3	1,2	1,2	1,2	Nacionales
Extranjeros	1,6	1,4	1,3	1,4	1,4	1,3	1,3	1,5	1,6	1,9	1,5	1,6	1,5	1,6	1,5	Extranjeros
Oferta Promedio																Oferta Promedio
Número de establecimiento	658	665	664	662	663	665	668	660	661	661	666	666	667	668	665	Número de establecimiento
Número de habitaciones	9 436	9 541	9 536	9 527	9 624	9 634	9 676	9 539	9 579	9 601	9 644	9 629	9 639	9 665	9 623	Número de habitaciones
Número de plazas-cama	15 390	15 539	15 551	15 514	15 664	15 689	15 756	15 515	15 640	15 689	15 746	15 743	15 753	15 770	15 697	Número de plazas-cama
Indicadores Promedios																Indicadores Promedios
Tasa Neta de Ocupación de Habitaciones (%) 1/	23,1	24,2	24,5	20,4	21,4	23,3	22,3	25,2	24,0	24,1	27,7	26,1	24,9	23,4	24,3	Tasa Neta de Ocupación de Habitaciones (%) 1/
Tasa Neta de Ocupación de Camas (%) 2/	18,9	19,9	19,6	16,2	16,8	18,4	18,0	20,6	18,9	18,7	23,2	21,2	19,9	19,2	19,5	Tasa Neta de Ocupación de Camas (%) 2/
Total Empleo Promedio	1 574	1 611	1 639	1 623	1 628	1 636	1 657	1 628	1 622	1 653	1 676	1 669	1 649	1 676	1 649	Total Empleo Promedio

1/ TNOH = (Total de habitaciones ocupadas)*100 / (Total de habitaciones disponibles * n° de noches en el mes).

2/ TNOC = (Total de pernoctaciones)*100 / (Total de plazas-camas disponibles * n° de noches en el mes).

Fuente: MINCETUR, www.mincetur.gob.pe

Elaboración: BCRP, Sucursal Huancayo.

ANEXO 9

**TIPO DE CAMBIO EN EL MERCADO PARALELO DE LA CIUDAD DE HUANCAYO
(Soles por dólar norteamericano)**

	2006		2007		2008		2009		2010		2011	
	COMPRA	VENTA	COMPRA	VENTA	COMPRA	VENTA	COMPRA	VENTA	COMPRA	VENTA	COMPRA	VENTA
Enero	3,329	3,332	3,197	3,208	2,952	2,968	3,156	3,165	2,860	2,868	2,785	2,792
Febrero	3,252	3,260	3,189	3,197	2,903	2,914	3,236	3,244	2,852	2,861	2,764	2,775
Marzo	3,346	3,358	3,185	3,192	2,804	2,824	3,184	3,193	2,836	2,844	2,771	2,782
Abril	3,343	3,346	3,182	3,189	2,749	2,765	3,094	3,104	2,837	2,843	2,818	2,828
Mayo	3,289	3,298	3,166	3,173	2,824	2,836	2,998	3,007	2,842	2,851	2,788	2,796
Junio	3,265	3,266	3,166	3,174	2,907	2,917	2,973	2,996	2,841	2,847	2,769	2,776
Julio	3,243	3,245	3,162	3,171	2,866	2,878	3,012	3,070	2,822	2,830	2,743	2,751
Agosto	3,229	3,241	3,155	3,163	2,890	2,902	2,953	2,962	2,804	2,813	2,736	2,744
Setiembre	3,240	3,247	3,137	3,145	2,971	2,978	2,909	2,918	2,788	2,796	2,734	2,743
Octubre	3,236	3,243	3,017	3,026	3,083	3,094	2,868	2,875	2,786	2,794	2,736	2,744
Noviembre	3,214	3,221	2,996	3,025	3,096	3,107	2,877	2,886	2,800	2,809		
Diciembre	3,207	3,212	2,983	2,992	3,105	3,114	2,862	2,878	2,790	2,798		

Fuente: Sondeo diario en el Mercado Paralelo de la Ciudad de Huancayo.

Elaboración: BCRP, Sucursal Huancayo.

ANEXO 10

JUNÍN: EXPORTACIONES FOB POR GRUPO DE PRODUCTOS 1/
(MILES US\$ VALOR FOB)

TIPO	2 010				2 011										TIPO	
	ENE - OCT	OCT	NOV	DIC	ENE	FEB	MAR	ABR	MAY	JUN	JUL	AGO	SET	OCT		ENE - OCT
Productos Tradicionales	327 717	36 190	46 044	80 464	21 095	36 903	59 376	73 391	47 716	58 066	76 964	51 696	60 889	31 716	517 811	Productos Tradicionales
Agropecuario	66 267	12 506	17 165	12 148	6 311	6 253	4 388	1 777	4 984	11 086	16 311	24 113	30 291	21 199	126 713	Agropecuario
Minero 2/	261 450	23 683	28 879	68 315	14 784	30 650	54 988	71 613	42 733	46 979	60 652	27 583	30 598	10 517	391 098	Minero 2/
Productos No Tradicionales	12 082	1 144	1 826	1 092	1 190	831	766	823	1 373	1 159	1 700	3 080	1 845	2 561	15 328	Productos No Tradicionales
Agropecuario	8 527	676	1 619	944	864	473	620	528	528	519	927	2 297	1 458	1 741	9 956	Agropecuario
Pesquero	1 705	170	0	0	90	172	0	137	495	520	182	417	0	126	2 139	Pesquero
Textil	337	86	107	63	9	25	63	9	37	9	126	78	169	172	697	Textil
Maderas y papeles, y sus manuf.	583	107	26	51	74	52	55	34	73	53	315	0	41	277	973	Maderas y papeles, y sus manuf.
Químicos	3	0	0	0	0	0	0	0	0	0	0	0	0	0	1	Químicos
Minerales no metálicos	438	4	0	0	114	77	1	77	216	24	92	224	116	96	1 035	Minerales no metálicos
Sidero - Metalúrgicos y joyería	2	1	0	0	0	0	0	0	0	0	0	1	0	0	2	Sidero - Metalúrgicos y joyería
Metal - Mecánicos	313	17	3	7	3	0	0	5	0	6	0	7	0	0	20	Metal - Mecánicos
Otros No Tradicionales	174	81	69	28	37	31	28	34	23	28	57	56	60	149	504	Otros No Tradicionales
TOTAL EXPORTACIONES	339 799	37 333	47 870	81 556	22 285	37 734	60 142	74 214	49 089	59 224	78 664	54 776	62 734	34 277	533 139	TOTAL EXPORTACIONES

1/ Cifras Preliminares.

2/ Incluye minerales refinados.

Fuente: SUNAT. www.sunat.gob.pe

Elaboración: BCRP, Sucursal Huancayo.

ANEXO 11

JUNÍN: EXPORTACIONES FOB DE PRODUCTOS TRADICIONALES 1/
(MILES US\$ VALOR FOB)

TIPO	2 010				2 011										TIPO	
	ENE - OCT	OCT	NOV	DIC	ENE	FEB	MAR	ABR	MAY	JUN	JUL	AGO	SET	OCT		ENE - OCT
AGRÍCOLA	66 267	12 506	17 165	12 148	6 311	6 253	4 388	1 777	4 984	11 086	16 311	24 113	30 291	21 199	126 713	AGRÍCOLA
Café																Café
Volúmen (TM)	17 436	3 032	4 016	2 860	1 873	1 727	1 169	323	938	2 112	2 782	4 304	5 490	4 107	24 825	Volúmen (TM)
Valor (Miles US\$)	66 225	12 506	17 165	12 148	6 311	6 252	4 388	1 777	4 980	11 086	16 311	24 113	30 291	21 199	126 708	Valor (Miles US\$)
Lana																Lana
Volúmen (TM)	25	0	0	0	0	0	0	0	0	0	0	0	0	0	0	Volúmen (TM)
Valor (Miles US\$)	42	0	0	0	0	0	0	0	0	0	0	0	0	0	0	Valor (Miles US\$)
Chancaca																Chancaca
Volúmen (TM)	0					1	0	0	4	0	0	0	0	0	4	Volúmen (TM)
Valor (Miles US\$)	0					1	0	0	4	0	0	0	0	0	5	Valor (Miles US\$)
MINEROS	261 450	23 683	28 879	68 315	14 784	30 650	54 988	71 613	42 733	46 979	60 652	27 583	30 598	10 517	391 098	MINEROS
Plata																Plata
Volúmen (TM)	0	0	0	0	0	0	0	0	0	0	0	0	0	0	0	Volúmen (TM)
Valor (Miles US\$)	0	0	0	0	0	0	0	0	0	0	0	0	0	0	0	Valor (Miles US\$)
Cobre																Cobre
Volúmen (TM)	5 963	572	930	512	0	124	2 424	497	746	393	140	1 369	1 287	25	7 005	Volúmen (TM)
Valor (Miles US\$)	14 704	1 524	3 054	2 320	0	460	12 554	1 353	3 299	1 408	332	4 605	3 862	89	27 961	Valor (Miles US\$)
Plomo																Plomo
Volúmen (TM)	25 126	2 805	3 287	8 363	277	4 242	2 023	10 351	5 650	5 142	3 849	3 619	2 163	280	37 596	Volúmen (TM)
Valor (Miles US\$)	64 732	6 914	9 355	29 915	839	16 751	12 682	53 012	29 348	25 126	47 201	13 462	15 730	950	215 102	Valor (Miles US\$)
Zinc																Zinc
Volúmen (TM)	194 423	16 167	14 048	36 902	13 896	9 744	28 262	14 125	5 306	16 092	4 673	3 823	6 050	4 297	106 268	Volúmen (TM)
Valor (Miles US\$)	148 709	11 440	12 141	32 668	10 939	9 441	25 615	13 697	5 612	15 362	7 974	3 439	5 403	4 055	101 537	Valor (Miles US\$)
Minerales Refinados	33 304	3 806	4 330	3 413	3 006	3 999	4 136	3 551	4 473	5 084	5 146	6 078	5 603	5 422	46 499	Minerales Refinados
• Plata refinada																• Plata refinada
Volúmen (TM)	0	0	0	0	0	0	0	0	0	0	0	0	0	0	0	Volúmen (TM)
Valor (Miles US\$)	0	0	0	0	0	0	0	0	0	0	0	0	0	0	0	Valor (Miles US\$)
• Cobre refinado																• Cobre refinado
Volúmen (TM)	0	0	0	0	0	0	0	0	0	0	0	0	0	0	0	Volúmen (TM)
Valor (Miles US\$)	0	0	0	0	0	0	0	0	0	0	0	0	0	0	0	Valor (Miles US\$)
• Plomo refinado																• Plomo refinado
Volúmen (TM)	0	0	0	0	0	0	0	0	0	0	0	0	0	0	0	Volúmen (TM)
Valor (Miles US\$)	0	0	0	0	0	0	0	0	0	0	0	0	0	0	0	Valor (Miles US\$)
• Zinc refinado																• Zinc refinado
Volúmen (TM)	0	0	0	0	0	0	0	0	0	0	0	0	0	0	0	Volúmen (TM)
Valor (Miles US\$)	0	0	0	0	0	0	0	0	0	0	0	0	0	0	0	Valor (Miles US\$)
• Oro refinado																• Oro refinado
Volúmen (Kilogramos)	1 080	108	119	93	86	106	104	89	112	124	122	129	117	123	1 112	Volúmen (Kilogramos)
Valor (Miles US\$)	33 304	3 806	4 330	3 413	3 006	3 999	3 964	3 551	4 473	5 084	5 146	6 032	5 603	5 422	46 280	Valor (Miles US\$)
• Otros refinados (US\$)	0	0	0	0	0	0	172	0	0	0	0	46	0	0	218	• Otros refinados (US\$)
TOTAL	327 717	36 190	46 044	80 464	21 095	36 903	59 376	73 391	47 716	58 066	76 964	51 696	60 889	31 716	517 811	TOTAL

1/ Cifras Preliminares.
Fuente: SUNAT. www.sunat.gob.pe
Elaboración: BCRP, Sucursal Huancayo.

ANEXO 12

JUNÍN: EXPORTACIONES FOB DE PRODUCTOS NO TRADICIONALES 1/
(EN MILES US\$)

TIPO	2 010				2 011										TIPO	
	ENE - OCT	OCT	NOV	DIC	ENE	FEB	MAR	ABR	MAY	JUN	JUL	AGO	SET	OCT		ENE - OCT
Agropecuarios	8 527	676	1 619	944	864	473	620	528	528	519	927	2 297	1 458	1 741	9 956	Agropecuarios
Alcachofas	761	0	320	129	286	174	268	179	245	123	0	0	0	117	1 392	Alcachofas
Maíz	47	0	0	0	0	0	0	0	0	0	0	0	0	0	0	Maíz
Maca	103	0	34	0	0	0	0	12	0	6	11	6	43	27	104	Maca
Naranjas	0	0	0	0	0	0	0	0	0	0	0	0	0	0	0	Naranjas
Cacao	3 389	0	79	78	0	0	87	83	0	0	435	1 627	792	959	3 984	Cacao
Papa preparada o conservada	32	0	16	16	15	0	0	16	0	19	23	17	0	16	106	Papa preparada o conservada
Follajes	3	0	31	6	15	21	26	44	42	37	25	42	57	49	358	Follajes
Jengibre	1 805	306	531	467	219	217	120	49	44	126	195	247	142	131	1 489	Jengibre
Musgos y líquenes para adornos	133	30	29	26	0	0	9	0	9	0	0	0	19	0	37	Musgos y líquenes para adornos
Frutas preparadas o conservadas	2 015	338	581	221	202	41	102	122	163	41	21	275	382	425	1 773	Frutas preparadas o conservadas
Quinua	58	0	0	0	0	0	0	0	0	0	0	57	0	0	57	Quinua
Resto	180	1	0	0	127	21	8	24	25	167	217	26	24	17	655	Resto
Pesquero	1 705	170	0	0	90	172	0	137	495	520	182	417	0	126	2 139	Pesquero
Trucha congelada	504	0	0	0	75	0	0	0	172	140	2	146	0	62	595	Trucha congelada
Trucha fresca o refrigerada	183	0	0	0	0	0	0	0	0	0	0	0	0	0	0	Trucha fresca o refrigerada
Filetes congelados	1 018	170	0	0	15	172	0	135	320	375	179	271	0	64	1 530	Filetes congelados
Resto	0	0	0	0	0	0	0	2	4	6	1	0	0	0	13	Resto
Textiles	337	86	107	63	9	25	63	9	37	9	126	78	169	172	697	Textiles
Maderas y papeles	583	107	26	51	74	52	55	34	73	53	315	0	41	277	973	Maderas y papeles
Madera aserrada	458	94	26	51	36	52	54	34	73	53	289	0	0	185	777	Madera aserrada
Madera moldurada	0	0	0	0	0	0	0	0	0	0	0	0	0	0	0	Madera moldurada
Tabillas y frisos para parques	54	0	0	0	0	0	0	0	0	0	0	0	0	0	0	Tabillas y frisos para parques
Madera contrachapada	58	0	0	0	37	0	0	0	0	0	0	0	41	92	170	Madera contrachapada
Resto	13	13	0	0	0	0	0	0	0	0	26	0	0	0	27	Resto
Químicos	3	0	0	0	0	0	0	0	0	0	0	0	0	0	1	Químicos
Minerales no metálicos	438	4	0	0	114	77	1	77	216	24	92	224	116	96	1 035	Minerales no metálicos
Cemento portland	277	0	0	0	114	77	1	77	190	0	77	213	115	82	943	Cemento portland
Artículos de cerámica	3	3	0	0	0	0	0	0	1	0	0	2	1	2	7	Artículos de cerámica
Marmol y travertinos	158	1	0	0	0	0	0	0	25	23	15	9	0	12	84	Marmol y travertinos
Resto	0	0	0	0	0	0	0	0	0	0	1	0	0	0	1	Resto
Sidero - Metalúrgicos y joyería	2	1	0	0	0	0	0	0	0	0	0	1	0	0	2	Sidero - Metalúrgicos y joyería
Metal - Mecánicos	313	17	3	7	3	0	0	5	0	6	0	7	0	0	20	Metal - Mecánicos
Otros No Tradicionales	174	81	69	28	37	31	28	34	23	28	57	56	60	149	504	Otros No Tradicionales
TOTAL	12 082	1 144	1 826	1 092	1 190	831	766	823	1 373	1 159	1 700	3 080	1 845	2 561	15 328	TOTAL

1/ Cifras preliminares.

Fuente: SUNAT, www.sunat.gob.pe

Elaboración: BCRP, Sucursal Huancayo.

ANEXO 13

JUNÍN: EXPORTACIONES FOB POR BLOQUE ECONÓMICO Y PAÍSES 1/
(MILES US\$ DE VALOR FOB)

BLOQUE ECONÓMICO	2 010				2 011										BLOQUE ECONÓMICO	
	ENE - OCT	OCT	NOV	DIC	ENE	FEB	MAR	ABR	MAY	JUN	JUL	AGO	SET	OCT		ENE - OCT
I. AMÉRICA	68 167	15 722	16 938	13 426	5 473	5 596	11 572	3 831	7 449	12 157	47 618	11 728	18 156	14 330	137 910	I. AMÉRICA
A. TLCAN	44 451	11 009	15 435	12 390	1 729	2 959	7 673	569	6 228	2 422	46 343	10 091	13 938	11 467	103 420	A. TLCAN
Canadá	5 147	917	172	785	212	174	6	138	5 758	612	41 677	1 504	18	510	50 610	Canadá
Estados Unidos	39 094	10 092	15 263	10 528	1 480	2 785	421	431	469	1 810	4 296	8 587	13 646	10 800	44 726	Estados Unidos
México	210	0	0	1 077	37	0	7 246	0	0	0	370	0	273	157	8 083	México
B. CAN	11 882	1 202	1 068	1 021	3 629	2 584	2 120	82	1 087	2 398	947	1 499	2 508	2 733	19 586	B. CAN
Bolivia	32	0	0	0	3	0	0	0	0	0	0	0	0	0	3	Bolivia
Colombia	10 539	1 202	1 068	1 013	3 626	2 584	2 035	77	1 032	2 258	938	1 499	2 508	2 733	19 289	Colombia
Ecuador	1 311	0	0	7	0	0	85	6	55	139	9	0	0	0	293	Ecuador
C. MERCOSUR	10 995	3 510	0	0	114	0	1 289	3 140	114	6 277	47	131	0	41	11 153	C. MERCOSUR
Argentina	1 464	479	0	0	0	0	0	0	0	605	0	0	0	0	605	Argentina
Brasil	9 489	3 032	0	0	114	0	1 289	3 140	114	5 672	0	131	0	0	10 460	Brasil
Paraguay	0	0	0	0	0	0	0	0	0	0	0	0	0	0	0	Paraguay
Uruguay	42	0	0	0	0	0	0	0	0	47	0	0	0	41	88	Uruguay
D. OTROS PAÍSES	838	0	435	14	1	52	490	39	21	1 061	281	7	1 710	89	3 751	D. OTROS PAÍSES
Chile	598	0	432	14	0	0	0	5	3	1 002	0	7	1 060	89	2 166	Chile
Venezuela	28	0	0	0	0	0	0	0	0	0	281	0	0	0	281	Venezuela
Resto de América	213	0	3	0	1	52	490	35	18	58	0	0	650	0	1 304	Resto de América
II. EUROPA	120 978	12 948	14 394	11 627	4 988	8 160	10 984	22 241	26 878	13 429	15 058	21 372	19 564	14 461	157 134	II. EUROPA
A. UNIÓN EUROPEA	103 878	9 141	10 065	8 110	1 981	2 963	1 590	18 681	8 148	8 211	9 814	12 735	12 241	6 693	83 058	A. UNIÓN EUROPEA
Alemania	23 092	2 312	6 542	6 440	511	135	3	12 969	3 440	4 902	5 347	7 624	8 126	3 017	46 074	Alemania
Bélgica - Luxemburgo	35 019	4 344	801	551	680	633	513	90	238	1 107	3 111	2 818	2 545	2 706	14 440	Bélgica - Luxemburgo
España	34 882	1	10	0	0	226	0	0	754	0	0	0	0	10	990	España
Francia	909	0	440	157	314	197	276	194	273	415	561	317	403	262	3 214	Francia
Italia	1 678	164	1 394	0	428	435	729	3 697	126	323	111	727	109	104	6 789	Italia
Países Bajos	2 009	279	301	338	48	88	69	101	17	482	82	346	143	34	1 412	Países Bajos
Reino Unido	1 167	252	476	0	0	0	0	142	0	0	138	138	125	0	543	Reino Unido
Suecia	1 916	1 616	102	101	0	460	0	0	3 299	108	0	311	120	560	4 858	Suecia
Resto Unión Europea	3 206	173	0	522	0	789	0	1 488	0	874	463	453	671	0	4 738	Resto Unión Europea
B. OTROS PAÍSES	17 100	3 807	4 330	3 518	3 006	5 197	9 393	3 560	18 730	5 218	5 244	8 637	7 322	7 768	74 076	B. OTROS PAÍSES
Suiza	16 764	3 807	4 330	3 518	3 006	5 197	9 393	3 560	18 730	5 084	5 244	6 911	5 659	7 767	70 551	Suiza
Resto de Europa	336	0	0	0	0	0	0	0	0	134	0	1 726	1 663	1	3 525	Resto de Europa
III. ASIA	131 105	8 663	15 855	55 004	11 824	15 053	36 394	42 410	12 980	33 638	13 141	21 547	22 213	5 486	214 686	III. ASIA
China	42 967	6 914	9 355	20 774	4 505	6 578	5 776	5 691	5 488	0	26	14 354	2	2 661	45 078	China
Japón	24 905	1 474	92	6 634	0	0	3 207	24	100	296	3 668	7 191	1 006	14	15 505	Japón
Taiwan	62	18	17	0	0	0	0	0	0	0	0	0	0	0	0	Taiwan
Corea del sur	55 610	70	877	27 596	7 315	8 475	27 412	35 714	7 388	33 337	9 445	0	21 205	2 811	153 102	Corea del sur
Resto de Asia	7 561	188	5 514	0	5	0	0	982	4	6	2	3	0	0	1 001	Resto de Asia
IV. AFRICA	19 549	0	683	1 499	0	1 315	1 192	5 709	1 782	0	2 733	0	2 802	0	15 533	IV. AFRICA
V. OCEANIA	0	0	0	0	0	7 610	0	23	0	0	114	128	0	0	7 875	V. OCEANIA
TOTAL EXPORTACIONES	339 799	37 333	47 870	81 556	22 285	37 734	60 142	74 214	49 089	59 224	78 664	54 776	62 734	34 277	533 139	TOTAL EXPORTACIONES

1/ Cifras Preliminares.
Fuente: SUNAT. www.sunat.gob.pe
Elaboración: BCRP, Sucursal Huancayo.

ANEXO 14

JUNÍN: INGRESOS CORRIENTES DEL GOBIERNO CENTRAL
(Miles de nuevos soles)

	2 010				2 011										ENE - OCT	
	ENE - OCT	OCT	NOV	DIC	ENE	FEB	MAR	ABR	MAY	JUN	JUL	AGO	SET	OCT		
I. INGRESOS TRIBUTARIOS	219 493	24 261	25 426	23 429	25 391	24 518	25 038	32 220	21 470	23 914	20 714	26 196	27 761	25 280	252 501	I. INGRESOS TRIBUTARIOS
1). Impuesto a la Renta	107 919	11 672	11 568	12 128	15 144	13 211	15 496	21 511	10 644	12 460	11 524	13 645	13 885	13 406	140 926	1). Impuesto a la Renta
Personas Naturales	24 955	2 138	2 178	2 361	3 547	3 551	2 227	5 698	2 264	2 540	2 608	3 302	2 822	2 769	31 328	Personas Naturales
Personas Jurídicas	76 099	9 059	9 197	9 556	11 101	9 414	9 489	8 862	7 578	9 563	8 582	9 995	10 584	10 480	95 649	Personas Jurídicas
Regularización	6 865	475	192	210	496	246	3 780	6 950	801	357	334	348	479	158	13 949	Regularización
2). Impuesto a las Importaciones	0	0	0	0	0	0	0	0	0	0	0	0	0	0	0	2). Impuesto a las Importaciones
3). Impuesto a la Prod. y Consumo	74 931	8 458	9 404	6 715	7 370	8 394	6 438	6 228	5 824	7 065	5 306	8 272	9 324	7 883	72 103	3). Impuesto a la Prod. y Consumo
Impuesto General a las Ventas	74 907	8 457	9 403	6 713	7 369	8 393	6 433	6 226	5 819	7 063	5 300	8 266	9 323	7 880	72 072	Impuesto General a las Ventas
Impuesto Selectivo al Consumo (ISC)	24	1	1	2	1	1	5	2	5	2	6	5	1	4	31	Impuesto Selectivo al Consumo (ISC)
4). Otros Ingresos Tributarios	36 643	4 131	4 454	4 586	2 877	2 913	3 104	4 481	5 002	4 389	3 883	4 279	4 552	3 991	39 473	4). Otros Ingresos Tributarios
II. INGRESOS NO TRIBUTARIOS	415	2	580	1	0	0	0	615	0	0	0	3 432	0	114	4 161	II. INGRESOS NO TRIBUTARIOS
TOTAL INGRESOS (I+II)	219 908	24 264	26 006	23 429	25 391	24 518	25 038	32 835	21 470	23 914	20 714	29 627	27 761	25 395	256 662	TOTAL INGRESOS CORRIENTES (I+II)

Fuente: Superintendencia Nacional de Administración Tributaria - SUNAT

Elaboración: BCRP, Sucursal Huancayo.

ANEXO 15

JUNÍN: GASTOS DEL SECTOR PÚBLICO A NIVEL DE DEVENGADOS POR NIVELES DE GOBIERNO 1/

Miles de nuevos soles

Niveles de Gobierno	2 010				2 011										Niveles de Gobierno	
	ENE - OCT	OCT	NOV	DIC	ENE	FEB	MAR	ABR	MAY	JUN	JUL	AGO	SET	OCT		ENE - OCT
Gobierno Central o Nacional	638 846	72 833	64 070	108 278	91 864	68 388	85 542	58 424	69 428	64 858	95 906	102 934	90 777	90 355	818 475	Gobierno Central o Nacional
Gobierno Regional de Junín	592 721	59 695	57 654	115 288	56 040	50 696	53 281	73 371	69 683	56 512	49 220	87 176	69 487	66 047	631 513	Gobierno Regional de Junín
Gobierno Local (Municipios)	428 516	55 858	59 828	139 612	4 652	19 541	31 152	34 386	36 390	40 573	45 836	46 809	79 387	50 536	389 261	Gobierno Local (Municipios)
TOTAL	1 660 083	188 386	181 552	363 177	152 557	138 625	169 974	166 181	175 500	161 943	190 961	236 919	239 651	206 938	1 839 250	TOTAL

1/ Gasto Devengado: Asociado a la verificación del cumplimiento de las obligaciones, esto es la entrega del bien o prestación del servicio.

Fuente: Ministerio de Economía y Finanzas - SIAF.

Elaboración: BCRP, Sucursal Huancayo.

ANEXO 16

JUNÍN: GASTOS DEVENGADOS DEL GOBIERNO CENTRAL POR GENÉRICA DE GASTO 1/

Miles de nuevos soles

Generica de Gasto	2 010				2 011										Generica de Gasto	
	ENE - OCT	OCT	NOV	DIC	ENE	FEB	MAR	ABR	MAY	JUN	JUL	AGO	SET	OCT		ENE - OCT
GASTOS CORRIENTES	565 227	65 686	43 145	74 025	86 604	59 164	53 307	45 087	58 455	52 507	76 173	77 881	68 929	74 222	652 329	GASTOS CORRIENTES
5-21: Personal y Obligaciones Sociales	132 017	12 621	13 720	18 368	19 405	16 402	16 755	16 491	18 138	17 752	22 292	18 478	17 986	17 526	181 225	5-21: Personal y Obligaciones Sociales
5-22: Pensiones y Otras Prest. Sociales	199 031	25 460	17 471	35 264	15 341	15 706	15 905	20 936	22 553	24 490	32 041	18 600	18 388	19 994	203 954	5-22: Pensiones y Otras Prest. Sociales
5-23: Bienes y Servicios	185 849	24 413	10 167	14 602	47 141	17 378	15 036	5 777	12 673	8 565	17 575	38 685	27 407	35 087	225 324	5-23: Bienes y Servicios
5-24: Donaciones y Transferencias	10 458	1 502	942	1 046	1 043	1 018	762	627	644	765	37	2 056	832	1 086	8 870	5-24: Donaciones y Transferencias
5-25: Otros Gastos Corrientes	37 872	1 690	845	4 746	3 674	8 662	4 850	1 255	4 448	935	4 227	62	4 316	528	32 955	5-25: Otros Gastos Corrientes
GASTOS DE CAPITAL	73 618	7 147	20 925	34 252	5 260	9 224	32 235	13 338	10 972	12 351	19 733	25 053	21 848	16 133	166 146	GASTOS DE CAPITAL
6-26: Adquisición de Activos No Financieros	59 724	4 357	10 250	20 583	4 891	3 989	32 149	11 383	9 444	8 774	17 670	24 471	19 356	13 555	145 681	6-26: Adquisición de Activos No Financieros
6-27: Adquisición de Activos Financieros	0															6-27: Adquisición de Activos Financieros
6-24: Donaciones y Transferencias	5 671	667	270	1 173	2	1 039	10	1 275	1 082	636	973	170	1 226	790	7 204	6-24: Donaciones y Transferencias
6-25: Otros Gastos de Capital	8 223	2 123	10 406	12 496	367	4 195	76	680	446	2 941	1 090	413	1 266	1 788	13 262	6-25: Otros Gastos de Capital
TOTAL GOBIERNO CENTRAL	638 846	72 833	64 070	108 278	91 864	68 388	85 542	58 424	69 428	64 858	95 906	102 934	90 777	90 355	818 475	TOTAL GOBIERNO CENTRAL

1/ Gastos en el departamento de la Presidencia del Consejo de Ministros (PCM), Poder Judicial, Ministerio Público, RENIEC y Ministerios.

Gasto Devengado: Asociado a la verificación del cumplimiento de las obligaciones, esto es la entrega del bien o prestación del servicio.

Fuente: Ministerio de Economía y Finanzas - SIAF.

Elaboración: BCRP, Sucursal Huancayo.

ANEXO 17

JUNÍN: GASTOS DEVENGADOS DEL GOBIERNO REGIONAL DE JUNÍN POR GENÉRICA DE GASTO 1/

Miles de nuevos soles

Generica de Gasto	2 010				2 011										Generica de Gasto	
	ENE - OCT	OCT	NOV	DIC	ENE	FEB	MAR	ABR	MAY	JUN	JUL	AGO	SET	OCT		ENE - OCT
GASTOS CORRIENTES	503 620	49 462	52 728	71 725	55 122	45 220	44 241	51 237	49 684	51 396	60 349	52 459	53 105	53 060	515 872	GASTOS CORRIENTES
5-21: Personal y Obligaciones Sociales	346 229	33 823	35 907	42 977	42 625	33 004	30 885	36 708	34 988	35 907	42 271	35 536	35 852	35 520	363 298	5-21: Personal y Obligaciones Sociales
5-22: Pensiones y Otras Prest. Sociales	87 796	8 148	8 207	11 451	11 673	8 030	8 186	8 550	8 208	8 241	11 068	8 173	8 302	8 186	88 617	5-22: Pensiones y Otras Prest. Sociales
5-23: Bienes y Servicios	61 878	7 383	8 398	16 827	767	4 069	5 087	5 893	6 379	7 098	6 431	7 808	8 690	9 067	61 290	5-23: Bienes y Servicios
5-24: Donaciones y Transferencias	4 457	0	0	0	0	0	0	0	0	0	0	0	0	0	0	5-24: Donaciones y Transferencias
5-25: Otros Gastos Corrientes	3 259	108	215	470	56	116	83	85	108	149	579	943	261	286	2 667	5-25: Otros Gastos Corrientes
GASTOS DE CAPITAL	89 101	10 233	4 927	43 563	919	5 476	9 039	22 135	19 999	5 116	-11 129	34 717	16 382	12 987	115 641	GASTOS DE CAPITAL
6-26: Adquisición de Activos No Financieros	86 625	10 233	4 927	39 858	919	5 476	9 039	11 108	8 036	5 116	10 189	6 614	16 382	12 987	85 867	6-26: Adquisición de Activos No Financieros
6-24: Donaciones y Transferencias	2 476	0	0	3 704	0	0	0	11 026	11 962	0	-21 318	28 103	0	0	29 773	6-24: Donaciones y Transferencias
6-25: Otros Gastos de Capital	0	0	0	0	0	0	0	0	0	0	0	0	0	0	0	6-25: Otros Gastos de Capital
TOTAL GOBIERNO REGIONAL	592 721	59 695	57 654	115 288	56 040	50 696	53 281	73 371	69 683	56 512	49 220	87 176	69 487	66 047	631 513	TOTAL GOBIERNO REGIONAL

1/ Gastos del Gobierno Regional de Junín a través de su Sede Central y Unidades Ejecutoras

Gasto Devengado: Asociado a la verificación del cumplimiento de las obligaciones, esto es la entrega del bien o prestación del servicio.

Fuente: Ministerio de Economía y Finanzas - SIAF

Elaboración: BCRP, Sucursal Huancayo.

ANEXO 18

JUNÍN: GASTOS DEVENGADOS DE LOS GOBIERNOS LOCALES POR GENÉRICA DE GASTO 1/

Miles de nuevos soles

Generica de Gasto	2 010				2 011										Generica de Gasto	
	ENE - OCT	OCT	NOV	DIC	ENE	FEB	MAR	ABR	MAY	JUN	JUL	AGO	SET	OCT		ENE - OCT
GASTOS CORRIENTES	173 743	17 475	18 810	35 656	4 599	15 763	18 828	17 012	20 617	21 628	22 270	19 953	20 534	19 855	181 060	GASTOS CORRIENTES
5-21: Personal y Obligaciones Sociales	52 496	4 818	5 432	8 880	3 472	7 231	5 386	5 013	5 219	4 943	8 038	5 264	4 827	5 326	54 721	5-21: Personal y Obligaciones Sociales
5-22: Pensiones y Otras Prest. Sociales	23 231	2 941	2 219	3 802	570	1 116	1 525	1 601	2 652	2 362	2 904	2 213	3 073	2 109	20 127	5-22: Pensiones y Otras Prest. Sociales
5-23: Bienes y Servicios	86 257	8 306	9 968	17 910	503	7 097	10 869	9 442	10 552	10 221	10 205	10 468	11 590	11 157	92 105	5-23: Bienes y Servicios
5-24: Donaciones y Transferencias	8 324	962	773	1 395	9	179	697	782	1 887	3 743	964	1 724	765	836	11 585	5-24: Donaciones y Transferencias
5-25: Otros Gastos Corrientes	3 434	448	417	3 669	45	139	351	174	307	359	159	284	279	426	2 524	5-25: Otros Gastos Corrientes
GASTOS DE CAPITAL	245 755	37 050	40 002	102 646	38	3 707	12 253	17 030	15 639	18 644	23 413	26 636	58 565	30 507	206 430	GASTOS DE CAPITAL
6-26: Adquisición de Activos No Financieros	243 936	36 509	39 651	101 780	38	3 707	12 253	16 914	15 585	18 614	23 353	26 137	26 589	30 255	173 444	6-26: Adquisición de Activos No Financieros
6-27: Adquisición de Activos Financieros	0	0	0	0	0	0	0	0	0	0	0	0	0	0	0	6-27: Adquisición de Activos Financieros
6-24: Donaciones y Transferencias	1 132	185	0	482	0	0	0	0	2	0	0	2	27 800	127	27 930	6-24: Donaciones y Transferencias
6-25: Otros Gastos de Capital	687	356	351	384	0	0	0	116	52	31	60	497	4 176	125	5 056	6-25: Otros Gastos de Capital
SERVICIO DE LA DEUDA	9 017	1 333	1 016	1 309	16	71	71	344	134	300	153	220	287	174	1 771	SERVICIO DE LA DEUDA
7-28: Servicio de la Deuda Pública	9 017	1 333	1 016	1 309	16	71	71	344	134	300	153	220	287	174	1 771	7-28: Servicio de la Deuda Pública
TOTAL GOBIERNOS LOCALES	428 516	55 858	59 828	139 612	4 652	19 541	31 152	34 386	36 390	40 573	45 836	46 809	79 387	50 536	389 261	TOTAL GOBIERNOS LOCALES

1/ Gastos de todas las Municipalidades provinciales y distritales.

Gasto Devengado: Asociado a la verificación del cumplimiento de las obligaciones, esto es la entrega del bien o prestación del servicio.

Fuente: Ministerio de Economía y Finanzas - SIAF

Elaboración: BCRP, Sucursal Huancayo.

ANEXO 19

JUNÍN: INVERSIONES DEVENGADAS DEL SECTOR PÚBLICO POR NIVELES DE GOBIERNO 1/

Miles de nuevos soles

Niveles de Gobierno	2 010				2 011										Niveles de Gobierno	
	ENE - OCT	OCT	NOV	DIC	ENE	FEB	MAR	ABR	MAY	JUN	JUL	AGO	SET	OCT		ENE - OCT
Gobierno Central o Nacional	59 724	4 357	10 250	20 583	4 891	3 989	32 149	11 383	9 444	8 774	17 670	24 471	19 356	13 555	145 681	Gobierno Central o Nacional
Gobierno Regional de Junín	86 625	10 233	4 927	39 858	919	5 476	9 039	11 108	8 036	5 116	10 189	6 614	16 382	12 987	85 867	Gobierno Regional de Junín
Gobierno Local (Municipios)	243 936	36 509	39 651	101 780	38	3 707	12 253	16 914	15 585	18 614	23 353	26 137	26 589	30 255	173 444	Gobierno Local (Municipios)
TOTAL	390 286	51 100	54 827	162 221	5 848	13 172	53 440	39 405	33 066	32 504	51 211	57 221	62 327	56 797	404 992	TOTAL

1/ Gasto Devengado: Asociado a la verificación del cumplimiento de las obligaciones, esto es la entrega del bien o prestación del servicio.

Fuente: Ministerio de Economía y Finanzas - SIAF.

Elaboración: BCRP, Sucursal Huancayo.

ANEXO 20

JUNÍN: INVERSIONES DEVENGADAS DEL GOBIERNO CENTRAL POR FUNCIONES 1/

Miles de nuevos soles

Funciones	2 010				2 011										Funciones		
	ENE - OCT	OCT	NOV	DIC	ENE	FEB	MAR	ABR	MAY	JUN	JUL	AGO	SET	OCT		ENE - OCT	
03: Plan., Gest. y Reserv. de Contingencia	3 347	307	699	1 534	613	247	252	358	224	303	423	414	793	285	3 912	03: Plan., Gest. y Reserv. de Contingencia	
04: Defensa y Seguridad Nacional	0	0	0	0	0	0	0	0	0	0	0	0	0	0	0	04: Defensa y Seguridad Nacional	
05: Orden Público y Seguridad	0	0	448	-31	0	0	0	0	0	0	0	9	0	0	9	05: Orden Público y Seguridad	
06: Justicia	5 202	65	354	1 367	0	53	156	123	285	303	6 625	504	321	190	8 560	06: Justicia	
07: Trabajo	3	0	0	0	0	0	0	0	0	0	0	0	0	0	0	07: Trabajo	
08: Comercio	0	0	0	0	0	0	0	0	0	0	0	1	0	0	1	08: Comercio	
10: Agropecuaria	6 890	1 137	2 127	4 137	66	527	1 289	817	1 106	645	1 000	1 037	3 071	1 636	11 194	10: Agropecuaria	
12: Energía	4 573	1 172	881	367	1 330	961	254	2	618	126	35	493	11	403	4 234	12: Energía	
15: Transporte	35 053	504	4 832	10 000	1 187	1 947	29 902	6 842	3 196	5 232	7 310	17 756	11 135	7 689	92 195	15: Transporte	
16: Comunicaciones	706	0	0	199	48	0	8	-1	0	110	418	407	0	0	990	16: Comunicaciones	
17: Medio Ambiente	17	1	10	0	0	0	0	0	0	0	0	1	0	0	1	17: Medio Ambiente	
18: Saneamiento	257	12	185	226	0	0	0	0	0	12	3	298	144	111	569	18: Saneamiento	
19: Vivienda y Desarrollo Urbano	0	0	0	3	0	0	0	0	0	0	0	0	0	0	0	0	19: Vivienda y Desarrollo Urbano
20: Salud	835	8	171	1 413	0	0	0	0	0	121	0	85	50	0	257	20: Salud	
21: Cultura y Deporte	0	0	0	5	0	0	0	0	0	0	0	0	0	0	0	0	21: Cultura y Deporte
22: Educación	2 664	981	439	872	1 647	253	42	3 242	3 717	1 920	1 812	3 343	3 820	2 965	22 762	22: Educación	
23: Protección Social	178	172	104	491	0	0	245	0	298	0	45	123	11	275	997	23: Protección Social	
TOTAL GOBIERNO CENTRAL	59 724	4 357	10 250	20 583	4 891	3 989	32 149	11 383	9 444	8 774	17 670	24 471	19 356	13 555	145 681	TOTAL GOBIERNO CENTRAL	

1/ Gastos en el departamento de la Presidencia del Consejo de Ministros (PCM), Poder Judicial, Ministerio Público, RENIEC y Ministerios.

Gasto Devengado: Asociado a la verificación del cumplimiento de las obligaciones, esto es la entrega del bien o prestación del servicio.

Fuente: Ministerio de Economía y Finanzas - SIAF.

Elaboración: BCRP, Sucursal Huancayo.

ANEXO 21

JUNÍN: INVERSIONES DEVENGADAS DEL GOBIERNO REGIONAL DE JUNÍN POR FUNCIONES 1/
Miles de nuevos soles

Funciones	2 010				2 011												Funciones
	ENE - OCT	OCT	NOV	DIC	ENE	FEB	MAR	ABR	MAY	JUN	JUL	AGO	SET	OCT	ENE - OCT		
03: Plan., Gest. y Reserv. de Contingencia	3 403	306	318	3 563	0	0	10	83	2 287	1	8	-211	107	49	2 333	03: Plan., Gest. y Reserv. de Contingencia	
04: Defensa y Seguridad Nacional	0	0	0	0	0	0	0	0	0	0	0	0	0	0	0	04: Defensa y Seguridad Nacional	
05: Orden Público y Seguridad	8	0	0	10	0	0	0	0	0	0	0	0	6	2	8	05: Orden Público y Seguridad	
07: Trabajo	0	0	0	0	0	0	0	0	0	0	0	0	24	10	35	07: Trabajo	
08: Comercio	637	170	83	123	0	29	30	109	27	93	55	118	113	49	623	08: Comercio	
09: Turismo	1 836	750	719	3 579	0	45	266	448	192	86	261	120	229	115	1 762	09: Turismo	
10: Agropecuaria	9 529	561	1 000	2 263	0	49	355	461	437	1 309	3 072	663	3 927	1 043	11 317	10: Agropecuaria	
11: Pesca	1	0	0	2	0	0	0	0	0	0	0	0	0	0	0	11: Pesca	
12: Energía	7 019	644	111	3 100	0	717	204	145	69	-4	177	26	4	14	1 351	12: Energía	
13: Minería	1 921	142	84	1 466	0	1 037	23	41	1 017	31	66	88	203	96	2 602	13: Minería	
15: Transporte	29 649	4 287	353	12 811	0	1 996	2 964	3 917	2 909	1 449	3 618	3 523	4 662	1 226	26 264	15: Transporte	
16: Comunicaciones	0	0	94	16	0	0	0	0	0	4	6	16	5	19	49	16: Comunicaciones	
17: Medio Ambiente	2 785	338	296	758	0	0	173	342	200	394	243	218	384	546	2 501	17: Medio Ambiente	
18: Saneamiento	5 914	461	1 403	2 379	0	578	97	848	63	44	712	320	288	290	3 240	18: Saneamiento	
19: Vivienda y Desarrollo Urbano	40	32	0	10	0	0	0	0	0	0	0	0	0	0	0	19: Vivienda y Desarrollo Urbano	
20: Salud	3 013	826	478	4 891	2	490	1 934	2 419	220	799	1 170	803	3 507	6 739	18 082	20: Salud	
21: Cultura y Deporte	175	0	1	0	0	0	0	0	0	0	0	0	0	0	0	21: Cultura y Deporte	
22: Educación	18 579	1 407	-287	4 057	917	525	2 873	2 146	600	768	712	848	2 824	2 737	14 950	22: Educación	
23: Protección Social	2 118	310	274	831	0	10	109	150	16	143	89	83	99	53	752	23: Protección Social	
TOTAL GOBIERNO REGIONAL	86 625	10 233	4 927	39 858	919	5 476	9 039	11 108	8 036	5 116	10 189	6 614	16 382	12 987	85 867	TOTAL GOBIERNO REGIONAL	

1/ Gastos del Gobierno Regional de Junín a través de su Sede Central y Unidades Ejecutoras
Gasto Devengado: Asociado a la verificación del cumplimiento de las obligaciones, esto es la entrega del bien o prestación del servicio.
Fuente: Ministerio de Economía y Finanzas - SIAF
Elaboración: BCRP, Sucursal Huancayo.

ANEXO 22

JUNÍN: INVERSIONES DEVENGADAS DE LOS GOBIERNO LOCALES POR FUNCIONES 1/
Miles de nuevos soles

Funciones	2 010				2 011												Funciones
	ENE - OCT	OCT	NOV	DIC	ENE	FEB	MAR	ABR	MAY	JUN	JUL	AGO	SET	OCT	ENE - OCT		
03: Plan., Gest. y Reserv. de Contingencia	20 136	1 893	3 067	6 769	3	380	1 157	1 740	1 910	2 557	2 640	3 914	3 619	2 851	20 772	03: Plan., Gest. y Reserv. de Contingencia	
05: Orden Público y Seguridad	2 356	323	296	940	0	36	169	198	228	270	263	437	427	719	2 748	05: Orden Público y Seguridad	
08: Comercio	4 675	1 279	1 497	1 005	0	17	55	72	20	49	213	91	120	88	726	08: Comercio	
09: Turismo	1 053	94	192	1 571	3	19	28	140	6	267	273	232	179	159	1 306	09: Turismo	
10: Agropecuaria	10 176	1 179	2 198	3 344	0	72	687	422	431	473	1 164	652	578	769	5 248	10: Agropecuaria	
11: Pesca	233	37	142	352	0	0	0	0	7	5	4	4	10	14	44	11: Pesca	
12: Energía	992	272	165	745	0	0	231	113	84	56	220	188	131	165	1 188	12: Energía	
14: Industria	932	86	39	408	0	17	169	28	19	28	30	14	212	6	523	14: Industria	
15: Transporte	62 237	11 306	11 911	21 036	20	1 838	3 781	3 989	5 087	7 172	7 694	8 674	11 095	12 528	61 878	15: Transporte	
16: Comunicaciones	304	16	18	436	0	0	47	47	26	40	44	10	4	20	237	16: Comunicaciones	
17: Medio Ambiente	12 549	915	1 426	3 257	0	141	1 601	966	591	681	919	608	999	1 060	7 565	17: Medio Ambiente	
18: Saneamiento	64 573	11 483	10 147	38 097	0	209	920	5 704	3 678	2 703	3 894	6 564	2 604	4 901	31 177	18: Saneamiento	
19: Vivienda y Desarrollo Urbano	7 896	625	542	1 298	0	152	554	176	146	281	445	121	310	274	2 457	19: Vivienda y Desarrollo Urbano	
20: Salud	4 793	425	603	2 507	0	27	73	448	365	177	839	517	690	638	3 775	20: Salud	
21: Cultura y Deporte	15 359	2 031	1 975	5 768	5	141	337	760	582	516	936	932	878	1 888	6 976	21: Cultura y Deporte	
22: Educación	30 473	3 891	4 373	12 418	0	587	2 138	1 561	2 092	2 964	3 429	2 824	4 132	3 553	23 280	22: Educación	
23: Protección Social	5 184	655	1 062	1 829	6	72	305	549	313	377	346	353	602	621	3 544	23: Protección Social	
24: Previsión Social	17	0	0	0	0	0	0	0	0	0	0	0	0	0	0	24: Previsión Social	
TOTAL GOBIERNO LOCALES	243 936	36 509	39 651	101 780	38	3 707	12 253	16 914	15 585	18 614	23 353	26 137	26 589	30 255	173 444	TOTAL GOBIERNO LOCALES	

1/ Gastos de todas las Municipalidades provinciales y distritales.
Gasto Devengado: Asociado a la verificación del cumplimiento de las obligaciones, esto es la entrega del bien o prestación del servicio.
Fuente: Ministerio de Economía y Finanzas - SIAF
Elaboración: BCRP, Sucursal Huancayo.

ANEXO 23

JUNÍN: DEPÓSITOS EN EL SISTEMA FINANCIERO
(Miles de nuevos soles)

TIPO DE EMPRESA	2010			2011									
	OCT	NOV	DIC	ENE	FEB	MAR	ABR	MAY	JUN	JUL	AGO	SET	OCT
I. EMPRESAS BANCARIAS	753 338	769 777	798 336	786 441	772 096	863 658	805 990	808 303	823 028	882 720	891 518	894 413	840 785
Crédito	340 083	326 464	342 197	332 661	320 984	359 592	359 984	372 259	394 149	415 789	413 966	432 521	397 094
Interbank	102 804	112 650	112 916	114 304	114 402	108 368	90 980	80 984	95 907	100 452	103 947	97 818	95 756
Scotiabank	89 861	93 272	94 833	89 498	87 560	147 266	96 858	100 200	85 578	109 486	106 914	92 513	88 048
Continental	161 760	177 522	191 021	188 936	187 528	187 483	194 041	190 050	179 639	188 325	193 890	198 799	187 575
Mi Banco	44 187	43 188	41 648	42 331	42 345	42 080	43 385	44 802	46 143	47 482	49 071	49 771	49 608
Banco del Trabajo													
Banco Financiero	9 796	11 975	11 308	13 275	13 527	13 421	14 855	14 331	14 999	15 339	16 750	16 281	16 225
Azteca del Perú	3 934	3 794	3 664	3 652	3 470	3 397	3 410	3 415	3 637	3 328	3 549	3 585	3 000
Banco Interamericano	914	911	749	1 785	2 280	2 051	2 477	2 262	2 976	2 520	3 431	3 126	3 479
II. INSTITUCIONES DE MICROFINANZAS	429 708	429 782	449 455	438 491	444 330	453 076	486 751	494 542	498 432	512 965	525 250	543 377	545 740
Empresas Financieras	28 162	23 525	24 138	24 706	25 847	26 033	38 941	37 316	39 081	44 627	46 616	49 320	48 684
CrediScotia	21 745	15 838	15 248	15 388	15 588	14 917	15 453	11 129	10 225	10 202	9 078	9 029	8 917
Financiera TFC	-	-	-	-	-	-	-	-	-	-	-	-	-
Financiera Confianza	6 416	7 687	8 891	9 292	10 259	11 083	23 488	26 187	28 856	34 425	37 538	40 292	39 768
Financiera Edificar	-	-	-	27	-	33	-	-	-	-	-	-	-
Financiera Uno	-	-	-	-	-	-	-	-	-	-	-	-	-
Financiera Efectiva	-	-	-	-	-	-	-	-	-	-	-	-	-
Cajas Municipales	380 721	385 659	404 825	393 409	397 906	406 427	427 320	436 366	437 358	443 809	450 912	464 379	468 123
CMAC Huancayo	369 474	373 267	391 950	380 194	384 129	392 259	411 561	420 183	420 527	426 653	434 086	446 094	441 417
CMAC Arequipa	6 377	6 978	7 273	7 487	7 568	8 013	9 665	9 933	10 497	10 952	10 882	12 162	20 375
CMAC Piura	755	804	736	835	826	795	929	1 059	992	1 101	1 127	1 148	1 131
CMAC del Santa	2 893	2 908	2 941	2 936	2 980	2 937	2 752	2 785	2 887	2 747	2 818	3 000	3 169
CMCP Lima	1 222	1 701	1 925	1 956	2 404	2 424	2 413	2 406	2 455	2 356	1 999	1 974	2 030
Cajas Rurales	20 825	20 599	20 492	20 376	20 577	20 616	20 490	20 859	21 992	24 529	27 721	29 678	28 933
Profinanzas	19 844	19 519	19 389	19 156	19 358	19 380	19 193	19 574	20 648	23 041	26 108	28 049	27 387
Credinka	981	1 080	1 103	1 219	1 219	1 236	1 298	1 285	1 344	1 488	1 614	1 629	1 547
EDPYMES	-	-	-	-	-	-	-	-	-	-	-	-	-
Edpyme Confianza	-	-	-	-	-	-	-	-	-	-	-	-	-
Edpyme Raíz	-	-	-	-	-	-	-	-	-	-	-	-	-
Edpyme Efectiva	-	-	-	-	-	-	-	-	-	-	-	-	-
Edpyme Proempresa	-	-	-	-	-	-	-	-	-	-	-	-	-
Edpyme Solidaridad	-	-	-	-	-	-	-	-	-	-	-	-	-
Edpyme Pronegocios	-	-	-	-	-	-	-	-	-	-	-	-	-
III. BANCO DE LA NACIÓN	284 460	282 549	269 474	270 467	262 081	255 271	252 283	271 162	273 457	274 542	276 338	339 255	337 368
TOTAL (I + II + III)	1 467 506	1 482 108	1 517 265	1 495 399	1 478 507	1 572 005	1 545 023	1 574 006	1 594 917	1 670 227	1 693 106	1 777 046	1 723 894

Fuente: Superintendencia de Banca y Seguros (SBS).

Elaboración: BCRP, Sucursal Huancayo.

ANEXO 24

JUNÍN: DEPÓSITOS EN EMPRESAS BANCARIAS Y DE MICROFINANZAS, POR PRINCIPALES PROVINCIAS, SIN INCLUIR AL BANCO DE LA NACIÓN - OCTUBRE 2011
(Miles de nuevos soles)

ENTIDADES FINANCIERAS	DEPÓSITOS												TOTAL DEPÓSITOS		
	HUANCAYO			YAULI			TARMA			CHANCHAMAYO			JUNÍN		
	M/N	M/E	TOTAL	M/N	M/E	TOTAL	M/N	M/E	TOTAL	M/N	M/E	TOTAL	M/N	M/E	TOTAL
I. EMPRESAS BANCARIAS	371 436	226 492	597 928	46 361	20 354	66 716	24 639	14 165	38 805	63 025	26 037	89 062	545 493	295 292	840 785
Crédito	131 289	96 223	227 512	22 379	7 793	30 172	17 599	12 003	29 602	46 573	19 117	65 690	253 846	143 248	397 094
Interbank	64 440	31 316	95 756	-	-	-	-	-	-	-	-	-	64 440	31 316	95 756
Scotiabank 1/	45 101	42 946	88 048	-	-	-	-	-	-	-	-	-	45 101	42 946	88 048
Continental	88 851	45 946	134 796	23 977	12 561	36 538	-	-	-	10 215	6 026	16 241	123 043	64 533	187 575
M Banco	24 728	5 249	29 977	-	-	-	6 264	2 143	8 407	6 192	894	7 086	41 192	8 416	49 608
Financiero 2/	13 281	2 836	16 117	6	0	6	37	0	37	44	0	44	13 388	2 837	16 225
Azteca del Perú 3/	2 177	64	2 242	-	-	-	739	19	758	-	-	-	2 916	84	3 000
Banco Interamericano 4/	1 567	1 912	3 479	-	-	-	-	-	-	-	-	-	1 567	1 912	3 479
II. INSTITUCIONES DE MICROFINANZAS	346 981	34 430	381 411	26 080	6 798	32 879	25 450	3 999	29 449	40 994	1 957	42 951	496 388	49 353	545 740
EMPRESAS FINANCIERAS	28 929	2 022	30 951	1 997	397	2 394	2 486	148	2 633	5 650	44	5 695	46 019	2 665	48 684
CrediScotia 5/	5 404	934	6 338	441	223	664	1 554	72	1 626	289	-	289	7 688	1 228	8 917
Financiera TFC 6/	-	-	-	-	-	-	-	-	-	-	-	-	-	-	-
Financiera Confianza 7/	23 525	1 088	24 613	1 556	174	1 730	931	76	1 007	5 362	44	5 406	38 331	1 437	39 768
Financiera Edificar 8/	-	-	-	-	-	-	-	-	-	-	-	-	-	-	-
Financiera Uno 9/	-	-	-	-	-	-	-	-	-	-	-	-	-	-	-
Financiera Efectiva 10/	-	-	-	-	-	-	-	-	-	-	-	-	-	-	-
CAJAS MUNICIPALES	313 397	31 602	344 999	24 083	6 402	30 485	14 569	2 239	16 808	28 572	1 462	30 033	424 307	43 816	468 123
CMAC Huancayo	291 768	30 408	322 175	21 122	5 950	27 072	14 569	2 239	16 808	28 572	1 462	30 033	399 276	42 141	441 417
CMAC Arequipa 11/	16 364	598	16 962	2 961	452	3 413	-	-	-	-	-	-	19 326	1 050	20 375
CMAC Plura 12/	389	272	661	-	-	-	-	-	-	-	-	-	829	302	1 131
CMAC del Santa 13/	2 905	264	3 169	-	-	-	-	-	-	-	-	-	2 905	264	3 169
CMCP LIMA 14/	1 970	60	2 030	-	-	-	-	-	-	-	-	-	1 970	60	2 030
CAJAS RURALES	4 655	806	5 461	-	-	-	8 396	1 612	10 008	6 772	451	7 223	26 062	2 871	28 933
Profianzas	3 229	686	3 915	-	-	-	8 396	1 612	10 008	6 772	451	7 223	24 635	2 751	27 387
Credinka 15/	1 427	120	1 547	-	-	-	-	-	-	-	-	-	1 427	120	1 547
EDPYMES	-	-	-	-	-	-	-	-	-	-	-	-	-	-	-
Edpyme Raíz	-	-	-	-	-	-	-	-	-	-	-	-	-	-	-
Edpyme Proempresa 16/	-	-	-	-	-	-	-	-	-	-	-	-	-	-	-
Edpyme Solidaridad 17/	-	-	-	-	-	-	-	-	-	-	-	-	-	-	-
Edpyme Pronegocios 18/	-	-	-	-	-	-	-	-	-	-	-	-	-	-	-
TOTAL (I + II)	718 417	260 922	979 339	72 442	27 153	99 594	50 089	18 164	68 253	104 018	27 994	132 013	1 041 881	344 644	1 386 526

1/ Scotiabank a partir de setiembre de 2006, antes Banco Wiese.

2/ Banco Financiero a partir de octubre de 2007.

3/ Azteca del Perú a partir de enero de 2008.

4/ Banco Interamericano de Finanzas (BIF) a partir de setiembre de 2010.

5/ CrediScotia a partir de enero de 2009, antes Banco de Trabajo.

6/ Financiera TFC a partir de agosto de 2008.

7/ Financiera Confianza a partir de setiembre de 2009, antes Edpyme Confianza.

8/ Financiera Edificar a partir de diciembre de 2009.

9/ Financiera Uno a partir de marzo de 2010.

10/ Financiera Efectiva a partir de abril de 2010, antes Edpyme Efectiva.

11/ CMAC Arequipa a partir de abril de 2009.

12/ CMAC Plura a partir de abril de 2009.

13/ CMAC Del Santa a partir de diciembre de 2009.

14/ CMCP Lima a partir de abril de 2010.

15/ Credinka a partir de abril de 2009.

16/ Edpyme Proempresa a partir de abril de 2009.

17/ Edpyme Solidaridad a partir de octubre de 2009.

18/ Edpyme Pronegocios a partir de octubre de 2011.

Elaboración: Superintendencia de Banca y Seguros (SBS).

Elaboración: BCRP, Sucursal Huancayo.

ANEXO 25

JUNÍN: CRÉDITO DEL SISTEMA FINANCIERO AL SECTOR PRIVADO
(Miles de nuevos soles)

TIPO DE EMPRESA	2010			2011									
	OCT	NOV	DIC	ENE	FEB	MAR	ABR	MAY	JUN	JUL	AGO	SET	OCT
I. EMPRESAS BANCARIAS	1 190 912	1 235 060	1 255 138	1 257 844	1 282 598	1 318 060	1 334 548	1 350 895	1 360 283	1 379 262	1 406 104	1 436 588	1 443 549
Crédito	386 929	395 252	407 236	407 530	412 796	433 313	435 695	442 276	441 768	447 388	461 194	469 812	476 513
Interbank	118 901	131 496	132 620	131 559	131 566	130 530	134 533	131 425	131 452	134 514	143 377	144 472	145 145
Scotiabank	83 007	87 376	89 008	92 798	95 723	98 151	93 992	100 167	102 083	104 689	102 374	104 886	104 729
Continental	330 324	343 355	349 732	350 544	364 620	373 334	382 186	386 565	393 087	399 440	402 503	412 563	407 516
Mi Banco	218 935	221 725	219 171	216 556	218 312	222 031	225 529	226 886	226 892	226 331	228 256	232 587	235 743
Banco del Trabajo													
Banco Financiero	51 103	54 157	55 482	56 890	57 551	58 565	60 343	61 195	62 600	64 489	65 889	69 716	71 119
Azteca del Perú	1 619	1 639	1 753	1 809	1 902	1 971	2 063	2 143	2 180	2 194	2 238	2 264	2 449
Banco Interamericano	94	60	137	159	130	165	206	238	220	217	273	287	336
II. INSTITUCIONES DE MICROFINANZAS	813 326	847 314	876 897	880 540	902 025	926 819	938 324	941 261	941 771	943 310	957 847	982 458	1 012 347
Empresas Financieras	283 288	295 847	309 158	314 518	322 372	330 520	337 606	341 106	340 798	339 168	343 862	353 851	365 690
CrediScotia	81 068	86 204	91 075	95 898	100 462	107 365	113 630	118 660	122 964	125 829	127 239	129 125	132 618
Financiera TFC	2 543	2 776	2 946	3 002	3 086	3 167	4 080	3 402	4 255	3 576	4 070	4 304	4 704
Financiera Confianza	175 316	181 149	186 095	185 962	188 530	189 298	188 312	186 107	179 722	175 150	176 720	183 490	190 271
Financiera Edificar	7 644	8 362	9 262	9 836	10 872	11 443	11 885	12 570	13 241	13 574	14 647	15 938	17 009
Financiera Uno	8 139	8 647	10 106	10 198	9 782	9 575	9 866	10 332	10 532	10 572	10 715	10 501	10 542
Financiera Efectiva	8 579	8 709	9 674	9 621	9 640	9 672	9 832	10 036	10 083	10 466	10 471	10 493	10 547
Cajas Municipales	368 641	383 908	398 498	397 554	404 970	419 325	425 292	430 562	439 567	446 162	454 681	463 011	474 986
CMAC Huancayo	333 926	344 710	356 897	353 829	358 155	368 964	373 533	376 372	382 026	386 544	392 056	397 635	407 220
CMAC Arequipa	23 173	27 146	29 523	31 142	33 630	36 327	37 392	39 189	41 410	42 774	44 546	46 284	47 498
CMAC Plura	6 309	6 870	6 814	7 244	7 662	7 999	8 066	8 478	8 820	9 079	9 724	10 138	10 496
CMAC del Santa	3 546	3 462	3 349	3 415	3 431	3 763	3 834	4 081	4 446	4 809	5 032	5 228	5 536
CMCP Lima	1 686	1 720	1 915	1 924	2 092	2 272	2 466	2 442	2 865	2 956	3 323	3 726	4 236
Cajas Rurales	74 096	76 668	77 207	79 161	83 226	84 472	83 757	78 513	70 464	66 595	67 320	72 352	77 522
Profinanzas	69 653	72 217	72 854	74 831	78 767	79 913	79 168	74 065	65 998	61 868	62 359	67 227	72 444
Credinka	4 443	4 451	4 353	4 330	4 459	4 560	4 589	4 449	4 466	4 727	4 961	5 124	5 078
EDPYMES	87 300	90 890	92 034	89 307	91 456	92 501	91 669	91 080	90 942	91 385	91 984	93 244	94 149
Edpyme Confianza													
Edpyme Raíz	60 376	63 104	62 784	60 981	62 108	62 170	61 162	60 822	60 151	60 143	60 213	61 467	61 806
Edpyme Efectiva													
Edpyme Proempresa	2 640	2 781	2 943	2 951	3 211	3 522	3 461	3 465	3 568	3 595	3 655	3 670	3 788
Edpyme Solidaridad	24 284	25 005	26 307	25 375	26 138	26 810	27 045	26 792	27 223	27 648	28 116	28 107	28 375
Edpyme Pronegocios													180
III. BANCO DE LA NACIÓN	118 637	118 637	118 637	135 354	135 354	135 354	136 672	136 672	137 924	137 924	137 924	137 924	137 924
IV. AGROBANCO	46 478	56 768	65 707	64 096	64 096	63 962	63 666	60 448	52 983	45 106	37 735	34 006	40 456
TOTAL (I + II + III + IV)	2 169 352	2 257 779	2 316 379	2 337 834	2 384 074	2 444 195	2 473 210	2 489 276	2 492 961	2 505 603	2 539 610	2 590 976	2 634 276

Fuente: Superintendencia de Banca y Seguros (SBS).

Elaboración: BCRP, Sucursal Huancayo.

ANEXO 26

JUNÍN: CRÉDITO DEL SISTEMA FINANCIERO POR PRINCIPALES PROVINCIAS, SIN INCLUIR AL BANCO DE LA NACIÓN Y AGROBANCO - OCTUBRE 2011
(Saldos en miles de nuevos soles)

ENTIDADES FINANCIERAS	COLOCACIONES												TOTAL COLOCACIONES		
	HUANCAYO			YAULI			TARMA			CHANCHAMAYO			JUNÍN		
	M/N	M/E	TOTAL	M/N	M/E	TOTAL	M/N	M/E	TOTAL	M/N	M/E	TOTAL	M/N	M/E	TOTAL
I. EMPRESAS BANCARIAS	858 076	180 855	1 038 931	53 020	31 811	84 831	67 292	10 514	77 806	143 004	17 538	160 542	1 192 850	250 699	1 443 549
Crédito	239 567	56 739	296 306	21 579	4 079	25 658	37 920	5 263	43 183	47 475	10 462	57 936	391 693	84 821	476 513
Interbank	127 575	17 570	145 145	0	0	0							127 575	17 570	145 145
Scotiabank 1/	91 225	13 503	104 729							57 449	5 683	63 132	91 225	13 503	104 729
Continental	210 500	74 765	285 265	31 388	27 732	59 120							299 336	108 180	407 516
M Banco	122 128	12 280	134 408				28 830	5 251	34 080	37 925	1 393	39 318	215 115	20 628	235 743
Financiero 2/	64 786	5 997	70 783	53	0	53	54	0	54	155	1	156	65 121	5 998	71 119
Azteca del Perú 3/	1 961	-	1 961				488	0	488				2 449	0	2 449
Banco Interamericano 4/	336	1	336										336	1	336
II. INSTITUCIONES DE MICROFINANZAS	523 291	28 137	551 428	39 845	1 043	40 887	95 094	1 083	96 177	132 064	657	132 721	980 613	31 734	1 012 347
EMPRESAS FINANCIERAS	199 927	10 142	210 069	13 385	56	13 441	47 199	170	47 369	41 064	219	41 283	354 711	10 979	365 690
CrediScotia 5/	90 050	519	90 569	3 789	0	3 789	33 622	144	33 766	4 493	-	4 493	131 955	663	132 618
Financiera TFC 6/	3 837	-	3 837				391	-	391	476	-	476	4 704	0	4 704
Financiera Confianza 7/	74 902	9 599	84 501	9 596	56	9 652	11 036	27	11 062	34 391	219	34 611	179 978	10 293	190 271
Financiera Edificar 8/	13 902	24	13 926										16 985	24	17 009
Financiera Uno 9/	10 542	-	10 542										10 542	-	10 542
Financiera Efectiva 10/	6 694	-	6 694				2 149	0	2 149	1 704	0	1 704	10 547	-	10 547
CAJAS MUNICIPALES	259 014	17 550	276 564	26 460	986	27 446	25 192	394	25 585	60 803	222	61 026	455 415	19 571	474 986
CMAC Huancayo	209 794	16 485	226 279	12 429	876	13 305	25 192	394	25 585	60 803	222	61 026	388 824	18 396	407 220
CMAC Arequipa 11/	32 297	1 060	33 357	14 030	111	14 141							46 327	1 171	47 498
CMAC Piura 12/	7 152	5	7 156										10 491	5	10 496
CMAC del Santa 13/	5 536	-	5 536										5 536	0	5 536
CMCP LIMA 14/	4 236	-	4 236										4 236	0	4 236
CAJAS RURALES	14 692	124	14 816	-	-	-	15 657	519	16 176	17 936	215	18 151	76 664	858	77 522
Profinanzas	5 024	54	5 078										5 024	54	5 078
Credinka 15/	9 668	70	9 738				15 657	519	16 176	17 936	215	18 151	71 639	805	72 444
EDPYMES	49 657	321	49 978	-	-	-	7 047	0	7 047	12 261	-	12 261	93 824	325	94 149
Edpyme Raíz	41 178	313	41 491							3 969	0	3 969	61 489	317	61 806
Edpyme Proempresa 16/	3 780	8	3 788										3 780	8	3 788
Edpyme Solidaridad 17/	4 519	-	4 519				7 047	0	7 047	8 293	0	8 293	28 375	0	28 375
Edpyme Pronegocios 18/	180	-	180										180	0	180
TOTAL (I + II)	1 381 368	208 991	1 590 359	92 864	32 854	125 718	162 386	11 597	173 983	275 068	18 195	293 263	2 173 463	282 433	2 455 896

1/ Scotiabank a partir de setiembre de 2006, antes Banco Wiese.

2/ Banco Financiero a partir de octubre de 2007.

3/ Azteca del Perú a partir de enero de 2008.

4/ Banco Interamericano de Finanzas (BIF) a partir de setiembre de 2010.

5/ CrediScotia a partir de enero de 2009, antes Banco de Trabajo.

6/ Financiera TFC a partir de agosto de 2008.

7/ Financiera Confianza a partir de setiembre de 2009, antes Edpyme Confianza.

8/ Financiera Edificar a partir de diciembre de 2009.

9/ Financiera Uno a partir de marzo de 2010.

10/ Financiera Efectiva a partir de abril de 2010, antes Edpyme Efectiva.

11/ CMAC Arequipa a partir de abril de 2009.

12/ CMAC Piura a partir de abril de 2009.

13/ CMAC Del Santa a partir de diciembre de 2009.

14/ CMCP Lima a partir de abril de 2010.

15/ Credinka a partir de abril de 2009.

16/ Edpyme Proempresa a partir de abril de 2009.

17/ Edpyme Solidaridad a partir de octubre de 2009.

18/ Edpyme Pronegocios a partir de octubre de 2011.

Fuente: Superintendencia de Banca y Seguros (SBS).

Elaboración: ECRP, Sucursal Huancayo.

ANEXO 27

JUNÍN: CARTERA PESADA DEL SISTEMA FINANCIERO
En porcentajes

ENTIDADES FINANCIERAS	2010			2 011									
	OCT	NOV	DIC	ENE	FEB	MAR	ABR	MAY	JUN	JUL	AGO	SET	OCT 3/
I. EMPRESAS BANCARIAS	2,7	2,7	2,5	2,3	2,5	2,4	2,4	2,4	2,3	2,4	2,5	2,4	2,4
II. INSTITUCIONES DE MICROFINANZAS													
Empresas Financieras	3,8	3,6	3,6	3,7	3,6	3,4	3,5	3,6	3,7	3,9	4,2	4,0	4,0
Cajas Municipales	4,1	3,7	3,4	3,7	3,7	3,6	3,6	3,7	3,5	3,4	3,4	3,1	3,1
Cajas Rurales	5,2	5,4	3,2	3,5	3,7	4,2	4,5	5,2	6,0	6,8	6,7	6,4	6,4
EDPYMEs	5,5	5,1	5,0	5,6	5,4	5,3	5,5	5,6	5,6	5,5	5,3	5,2	5,2
IV. BANCO DE LA NACIÓN 1/	0,8	0,8	0,8	0,7	0,8	0,7	0,7	0,7	0,7	0,7	0,8	0,8	0,8
III. AGROBANCO 2/	4,7	3,4	1,6	1,8	1,5	1,8	2,2	1,9	2,2	3,3	5,6	4,3	4,3
TOTAL SISTEMA FINANCIERO	3,2	3,1	2,8	2,8	2,9	2,8	2,8	2,9	2,8	2,9	3,0	2,9	2,9

1/ Sólo considera los créditos de consumo.

2/ No considera los créditos a las demás empresas del Sistema Financiero.

3/ Preliminar

Fuente: Hasta noviembre de 2007, empresas financieras del departamento.

A partir de diciembre de 2007, Superintendencia de Banca y Seguros (SBS).

Elaboración: BCRP, Sucursal Huancayo.

VII. FICHA TÉCNICA

Metodología del Cálculo del Indicador de Actividad Económica Regional de Junín

El Indicador de Actividad Económica Regional es un indicador parcial de corto plazo, que busca medir el desenvolvimiento de la economía regional, a partir de la evolución de la actividad de los principales sectores. Los sectores considerados representan el 59,9 por ciento del Valor Agregado Bruto del departamento, publicado por el INEI.

El indicador regional, se obtiene mediante la agregación ponderada de los índices sectoriales, utilizando como factor de ponderación la estructura porcentual anual del año 2007, elaborado por el INEI.

$$\text{Indicador Regional} = \sum_{i=1}^n I_{\text{sector } i(t)} * w_i$$

I_i = Índice del sector i en el período (mes) t

n = Número de sectores que componen el índice

w_i = Peso relativo ponderado del sector i en base a su contribución al PBI departamental 2007.

Lo sectores que incluye el indicador son: agropecuario, minería, manufactura, electricidad, construcción, servicios gubernamentales y servicios financieros.

El índice de los sectores agropecuario, minería, manufactura y electricidad se calcula en base al Valor Bruto de Producción, de la siguiente manera:

$$\text{Índice sector } i = \left[\frac{VBP_{it}}{VBP_i \text{ prom. 2007}} \right] * 100$$

Donde:

i = Sector analizado

VBP_{it} = Valor Bruto de la Producción del sector i del mes t a precios de 1994.

$VBP \text{ prom } i \text{ 2007}$ = Valor Bruto de Producción promedio 2007 del sector i a precios de 1994.

Características del procedimiento:

- a) La clasificación de los sectores productivos se basa en la Clasificación Industrial Internacional Uniforme (CIIU-Revisión 3).
- b) Las fuentes de la información sectorial son:
 - Para los sectores agropecuario y minería, los respectivos ministerios sectoriales.
 - Para el sector manufactura, son a partir de encuestas directas aplicadas a empresas representativas de las principales ramas industriales.
 - Para el sector electricidad, la fuente es el Organismo Supervisor de la Inversión en Energía y Minería (Osinerghmin).
 - Para el sector construcción, la fuente es la empresa Cemento Andino.
 - Para los sectores servicios gubernamentales y servicios financieros, las fuentes son el Ministerio de Economía y Finanzas (Sistema Integrado de Administración Financiera del Sector Público SIAF-SP) y la Superintendencia de Banca, Seguros y AFP, respectivamente.
- c) El valor bruto de producción (VBP) de los sectores agropecuario, minería, y electricidad, se obtiene de la aplicación de los precios del año base (1994), a los volúmenes de producción de los sectores respectivos. Los precios del año base, son los utilizados por la Dirección Nacional de Cuentas Nacionales del INEI.
- d) El VBP del sector construcción se estima de manera indirecta y se utiliza como información básica los despachos de cemento.

- e) El VBP del sector servicios gubernamentales se calcula a partir del gasto en *Remuneraciones* y compra de *Bienes y Servicios* del Gobierno Regional, que se deflactan a precios del año 1994, utilizando el IPC e IPM, respectivamente. La fuente es el Ministerio de Economía y Finanzas.
- f) El VBP del sector Servicios Financieros se calcula a partir de la sumatoria de los saldos de intermediación (créditos directos y depósitos) de las instituciones financieras que operan en el departamento, deflactados a precios de 1994, utilizando el IPC.

**ESTRUCTURA
INDICADOR REGIONAL**

Sectores	Ponderación 2007
Agropecuario	12,9
Minería	10,7
Manufactura	16,0
Electricidad y Agua	4,5
Construcción	7,3
Servicios Gubernamentales	6,8
Servicios Financieros	1,8
TOTAL	59,9

Nota: Para el caso del sector servicios financieros, se considera el peso del sector a nivel nacional