



BANCO CENTRAL DE RESERVA DEL PERÚ

SUCURSAL HUANCAYO

**SÍNTESIS ECONÓMICA DE JUNÍN
SETIEMBRE 2011¹**

DEPARTAMENTO ESTUDIOS ECONÓMICOS

¹ En la elaboración de este informe participaron: Francisco Callupe Casaño y Miguel Angel Campos Arias.

CONTENIDO

RESEÑA INTRODUCTORIA.....	3
I. ACTIVIDAD PRODUCTIVA.....	4
1.1. Producción.....	4
1.1.1 Producción Agropecuaria.....	5
1.1.2 Producción Minera.....	12
1.1.3 Producción Manufacturera.....	13
1.1.4 Construcción.....	15
1.1.5 Producción Eléctrica.....	16
1.1.6 Encuestas de Ventas.....	16
1.1.7 Expectativas Empresariales.....	17
1.2 Turismo.....	19
II. TIPO DE CAMBIO.....	20
2.1. Tipo de cambio.....	20
III. SECTOR EXTERNO.....	21
3.1 Exportaciones.....	21
IV. FINANZAS PÚBLICAS.....	23
4.1. Ingresos del Gobierno Central.....	23
4.2. Gastos del Sector Público.....	24
4.3. Inversiones del Sector Público.....	26
V. MONEDA Y CRÉDITO.....	28
5.1. Depósitos del Sistema Financiero.....	28
5.2. Crédito del Sistema Financiero.....	31
5.3. Crédito de las Instituciones de Microfinanzas.....	35
VI. INFORMACIÓN ESTADÍSTICA	
Anexo 1: Producción Agropecuaria.....	37
Anexo 2: Superficie Sembrada.....	38
Anexo 3: Superficie Cosechada.....	39
Anexo 4: Producción Minera Metálica.....	40
Anexo 5: Producción Manufacturera (IVF 1994=100).....	41
Anexo 6: Producción Manufacturera (Variaciones Porcentuales).....	42
Anexo 7: Producción Eléctrica.....	43
Anexo 8: Indicadores de Ocupabilidad en Establecimientos de Hospedaje Colectivo.....	44
Anexo 9: Tipo de Cambio en el Mercado Paralelo de la Ciudad de Huancayo.....	45
Anexo 10: Exportaciones FOB por Grupo de Producto.....	46
Anexo 11: Exportaciones de Productos Tradicionales.....	47
Anexo 12: Exportaciones de Productos No Tradicionales.....	48
Anexo 13: Exportaciones por Bloque Económico y Países.....	49
Anexo 14: Ingresos Corrientes del Gobierno Central.....	50
Anexo 15 y 16: Gasto del Sector Público y del Gobierno Central por Genérica de Gasto.....	51
Anexo 17 y 18: Gastos del Gobierno Regional y Gobiernos Locales por Genérica de Gasto...	52
Anexo 19 y 20: Inversiones del Sector Público y del Gobierno Central por Funciones.....	53
Anexo 21 y 22: Inversiones del Gobierno Regional y Gobiernos Locales por Funciones.....	54
Anexo 23: Depósitos del Sistema Financiero.....	55
Anexo 24: Depósitos en Empresas Bancarias y de Microfinanzas por principales provincias...	56
Anexo 25: Créditos del Sistema Financiero al Sector Privado.....	57
Anexo 26: Crédito de las Empresas Bancarias y de Microfinanzas por principales provincias..	58
Anexo 27: Cartera Pesada del Sistema Financiero.....	59
VII. FICHA TÉCNICA.....	60

DIRECCIÓN EN INTERNET

<http://www.bcrp.gob.pe>

RESEÑA INTRODUCTORIA

Entre enero y setiembre, el **indicador de actividad económica regional** evidenció un incremento de 2,1 por ciento, ante el desempeño favorable del sector agropecuario (13,0 por ciento), electricidad (16,2 por ciento), construcción (2,2 por ciento) y de los servicios financieros (20,1 por ciento); contrarrestado parcialmente por la minería (-6,2 por ciento), manufactura (-0,9 por ciento) y de los servicios gubernamentales (-0,4 por ciento).

Las **exportaciones** del mes sumaron US\$ 62,7 millones, superior en US\$ 31,2 millones (98,9 por ciento), ante los mayores envíos de concentrados mineros (plomo y zinc), café (tradicional), cacao, follajes, fruta preparada o en conserva, textiles, madera, cemento y marmol. Entre enero y setiembre, totalizó US\$ 498,9 millones, superior en US\$ 196,4 millones (64,9 por ciento), al aumentar las ventas de concentrados mineros (cobre, plomo), refinados de oro, café (tradicional), alcachofa, maca, papa preparada, follajes, trucha, textiles, madera, cemento y marmol.

Los **ingresos** corrientes del Gobierno Central (Sunat) alcanzaron, en el mes, S/. 27,8 millones, superior en S/. 2,4 millones (5,6 por ciento), ante los mayores recaudos por Impuesto a la Renta, IGV y por Otros Ingresos Tributarios. Entre enero y setiembre, sumó S/. 231,3 millones, superior en S/. 35,6 millones (14,8 por ciento), por las mayores captaciones por Impuesto a la Renta, ISC, de Otros Ingresos Tributarios y por Ingresos No Tributarios.

El **Gasto del Sector Público** del mes sumó S/. 239,7 millones, superior en S/. 75,8 millones (41,0 por ciento), ante mayores gastos en los tres niveles de gobierno, tanto por mayores Gastos Corrientes (Gobierno Central y municipalidades) como de Capital (Gobierno Central, Regional y municipios). Entre enero y setiembre se devengó S/. 1 632,3 millones, superior en S/. 160,6 millones (7,7 por ciento), ante los mayores gastos en el Gobierno Central y Regional, sea en Gastos Corrientes como de Capital.

La **Inversión Pública** del mes alcanzó S/. 62,3 millones, superior en S/. 26,7 millones (68,6 por ciento), al ejecutarse inversiones que se habían pospuesto en meses anteriores, principalmente en los gobiernos Central y Regional, contrayéndose únicamente en los municipios. Entre enero y setiembre, sumó S/. 348,2 millones, superior en S/. 9,0 millones en términos nominales, pero inferior en 0,3 por ciento en términos reales. Los mayores incrementos se concentraron en transporte (aumentando en S/. 48,1 millones), salud (S/. 7,4 millones) y educación (S/. 6,3 millones), entre los principales.

En el **sistema financiero**, los saldos de depósitos y colocaciones **de las Empresas Bancarias y de Microfinanzas** aumentaron en S/. 284,0 millones y S/. 454,4 millones (20,1 y 18,7 por ciento, respectivamente), comparado a sus similares de setiembre de 2010. El ratio de morosidad alcanzó 3,0 por ciento, menor en 0,1 puntos porcentuales respecto de su similar de setiembre del año anterior.

I. ACTIVIDAD PRODUCTIVA

1.1. Producción

Entre enero y setiembre, el **indicador de actividad económica regional** se expandió en 2,1 por ciento, ante el desempeño favorable del sector agropecuario (13,0 por ciento), electricidad (16,2 por ciento), construcción (2,2 por ciento) y de los servicios financieros (20,1 por ciento); contrarrestado parcialmente por el resultado negativo en la minería (-6,2 por ciento), manufactura (-0,9 por ciento) y de los servicios gubernamentales (-0,4 por ciento).

CUADRO N° 1
INDICADOR DE ACTIVIDAD ECONÓMICA REGIONAL 1/ 2/
(Variación porcentual respecto a similar periodo del año anterior)

Sectores	Ponderación 3/	2011
		Enero - Setiembre
Agropecuario	12,9	13,0
Agrícola		14,5
Pecuario		2,1
Minería	10,7	-6,2
Manufactura 4/	16,0	-0,9
Primaria		-
No primaria		-0,9
Electricidad	4,5	16,2
Construcción	7,3	2,2
Servicios gubernamentales	6,8	-0,4
Servicios financieros	1,8	20,1
TOTAL	59,9	2,1

1/ Es un indicador parcial de la actividad económica de la región que alcanza una cobertura de 59,9 por ciento del valor agregado bruto de la producción regional según cifras del INEI.

2/ Actualizado con información al 18 de noviembre de 2011.

3/ Considera la estructura productiva de la región para el año 2007 según cifras del INEI.

4/ No incluye la refinación de metales.

En el caso de los servicios financieros se considera como ponderación el promedio nacional para dicho año (1,8 por ciento).

Fuente: MINAG, MINEM, OSINERGMIN, MEF, SBS, Cemento Andino y emp. manufactureras.

Elaboración: BCRP, Sucursal Huancayo.

Los incrementos de la actividad agropecuaria, electricidad, de los servicios financieros y construcción, contribuyeron para que el indicador se expanda en 2,1 por ciento en lo que va del año.

GRÁFICO N° 1
CONTRIBUCIÓN AL CRECIMIENTO SEGÚN SECTOR
Enero – Setiembre 2011
(En puntos porcentuales)

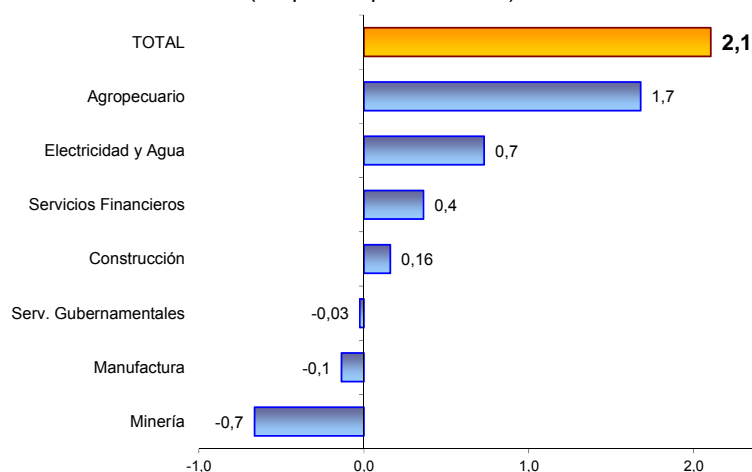

Elaboración: BCRP, Sucursal Huancayo.

1.1.1 Producción Agropecuaria

El crecimiento agrícola y pecuario incidió en el aumento sectorial mensual (9,1 por ciento), destacando en la parte agrícola los aumentos en piña, papa, plátano, café, mandarina, maíz choclo, cebada y pasto alfalfa; y en la parte pecuaria, los de carnes, con excepción a la de ovino y ave, además de leche y huevo.

Al término del tercer trimestre, se expandió en 13,0 por ciento, ante la mayor producción de piña, papa, naranja, café, plátano, zanahoria, y pastos rye grass, avena forrajera y alfalfa en el caso agrícola; y por todas las carnes, con excepción a la de ave, además de leche y huevo, en el caso pecuario.

**CUADRO Nº 2
VALOR BRUTO DE PRODUCCIÓN AGROPECUARIO**

	Setiembre		Enero - Setiembre	
	2010	2011	2010	2011
Sub Sector Agrícola	9,1	10,6	4,4	14,5
Sub Sector Pecuario	5,7	4,9	4,9	2,1
Sector Agropecuario	8,2	9,1	4,4	13,0

1/ Respecto al mismo mes o período del año anterior, a precios de 1994.
Fuente: Ministerio de Agricultura.
Elaboración: BCRP, Sucursal Huancayo.

En la estructura agropecuaria acumulada, sobresalió café, papa, piña, naranjo, plátano, maíz choclo, arveja grano verde, carnes de ave y vacuno, y leche, los que significaron el 71 por ciento del VBP agropecuario.

**GRÁFICO Nº 2
PARTICIPACIÓN EN EL VBP AGROPECUARIO
(Enero – Setiembre 2011)**

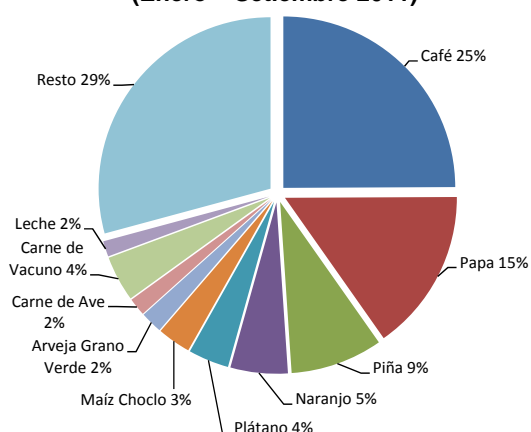

**GRÁFICO Nº 3
VALOR BRUTO DE PRODUCCIÓN AGROPECUARIO 2009 - 2011
(Variación porcentual real)**

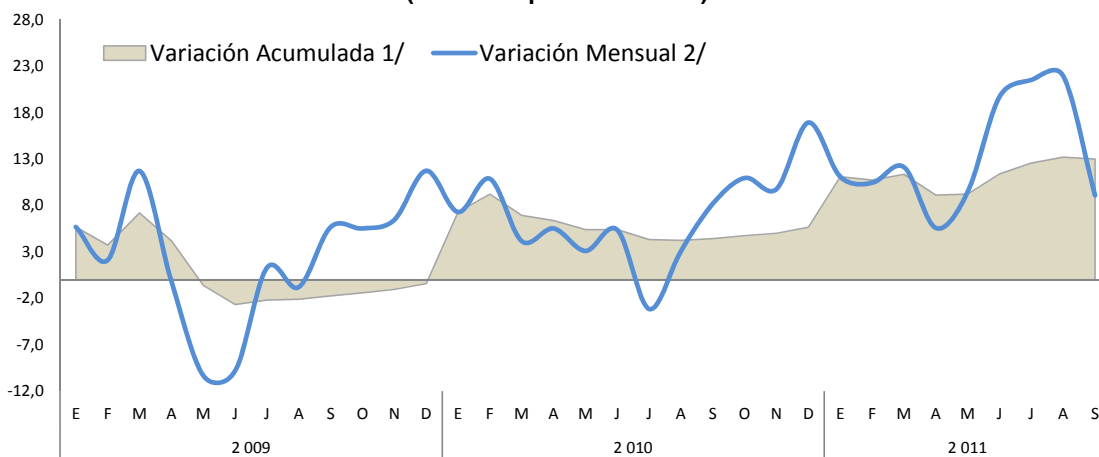

1/ Respecto de diciembre del año anterior
2/ Respecto a similar mes del año precedente

Elaboración: BCRP, Sucursal Huancayo.

Sub sector Agrícola

El incremento registrado en el mes (10,6 por ciento) se sustentó en la mayor producción, tanto en la zona sierra como ceja de selva y selva (provincias de Chanchamayo y Satipo); sobresaliendo, en el primer caso, los aumentos en papa, maíz choclo y cebada grano por mayores siembras y adecuados rendimientos; y en el segundo, por piña,

plátano, café, mandarina, y pasto alfalfa, al ampliarse la superficie en producción (piña, naranja y café) y por mayores rendimientos ante adecuadas labores culturales (café y piña); además de la sostenible demanda (café, plátano y piña) y favorables precios de mercado (café).

Entre enero y setiembre, creció en 14,5 por ciento, ante la mayor producción de piña, naranja, café, plátano, y pastos rye grass,

avena forrajera y alfalfa, en la zona ceja de selva y selva; y por papa y zanahoria en la zona sierra.

CUADRO Nº 3
PRODUCCIÓN DE PRINCIPALES PRODUCTOS AGRÍCOLAS 1/
(En toneladas)

	Setiembre		Var. %	Enero - Setiembre		Var. %
	2 010	2 011		2 010	2 011	
Papa	1 144	1 634	42,8	331 784	385 159	16,1
Piña	15 753	20 045	27,2	127 622	198 296	55,4
Naranja	13 046	12 424	-4,8	149 357	161 348	8,0
Plátano	13 570	13 931	2,7	127 965	131 441	2,7
Rye Grass	10 355	10 204	-1,5	102 363	108 886	6,4
Pasto Braquearia	10 200	10 057	-1,4	101 008	100 879	-0,1
Pasto Elefante	9 049	9 000	-0,5	88 826	89 306	0,5
Café	333	458	37,4	67 790	78 841	16,3
Maíz Choclo	128	168	31,8	80 772	76 291	-5,5
Alfalfa	6 487	6 525	0,6	65 980	68 928	4,5
Avena Forrajera	1 950	1 833	-6,0	60 708	63 886	5,2
Zanahoria	2 751	1 359	-50,6	44 589	45 804	2,7
Yuca	5 858	5 470	-6,6	43 058	42 394	-1,5
Tangelo	968	942	-2,7	39 179	38 710	-1,2
Mandarina Tangerina	1 335	1 449	8,5	36 356	37 527	3,2
Trebol	2 665	2 461	-7,6	26 593	27 609	3,8
Cebada Grano	113	115	2,6	25 902	26 534	2,4
Otros	16 342	17 300	5,9	269 711	290 423	7,7

1/ Cifras preliminares.
Fuente: Dirección Regional de Agricultura Junín.
Elaboración: BCRP, Sucursal Huancayo.

GRÁFICO Nº 4
PARTICIPACIÓN EN EL VBP AGRÍCOLA
(Enero - Setiembre 2011)



GRÁFICO Nº 5
COMPOSICIÓN DEL VBP AGRÍCOLA
(Enero - Setiembre 2011)



GRÁFICO Nº 6
VALOR BRUTO DE PRODUCCIÓN AGRÍCOLA 2009 - 2011
(Variación porcentual real)

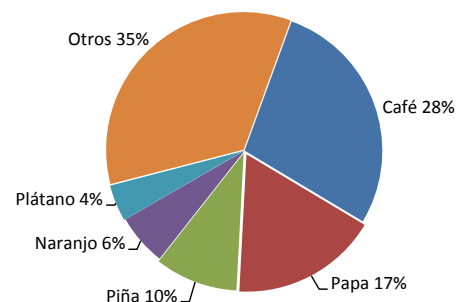

1/ Respecto de diciembre del año anterior
2/ Respecto a similar mes del año precedente

Elaboración: BCRP, Sucursal Huancayo.

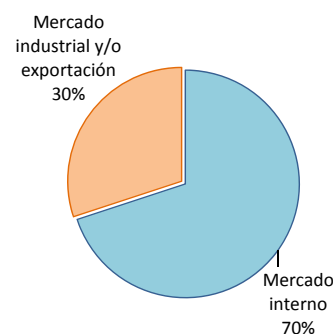
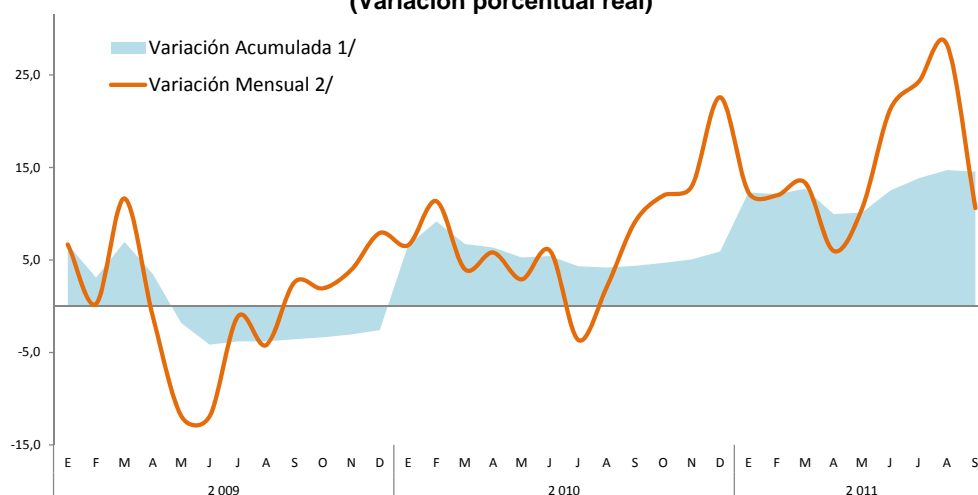
Entre enero y setiembre, el desempeño de los principales productos de la zona sierra y de ceja de selva y selva, de acuerdo a su

participación en la producción anual, y comparado con similar periodo de 2010, observó el siguiente comportamiento:

Papa

Principal cultivo de la zona sierra, alcanzó una producción de 385,2 mil toneladas, superior en 16,1 por ciento (53,4 mil toneladas más), por mayores siembras (2,9 por ciento en la campaña anterior) y buenos rendimientos, además de un efecto base, ante el ataque de la “rancha” en el 2010.

En el 2009, Junín alcanzó el tercer lugar en la producción nacional con 10,2 por ciento de participación. En el 2010, por efectos de la “rancha” (enfermedad fungosa), pasó al cuarto lugar (con 9,4 por ciento de participación), detrás de Puno, Huánuco y La Libertad.

GRÁFICO N° 7
JUNÍN: PRODUCCIÓN DE PAPA 2010 - 2011
(En toneladas)



GRÁFICO N° 8
PAPA: PRODUCCIÓN NACIONAL
(En toneladas)



Zanahoria

Alcanzó una producción de 45,8 mil toneladas, superior en 2,7 por ciento (1,2 mil toneladas adicionales), ante las mayores siembras en el segundo semestre de 2010; no obstante que a partir de enero se contrajera consecutivamente por los mayores costos de producción ante el ataque del fitoplasma “aster yellows phytoplasma”.

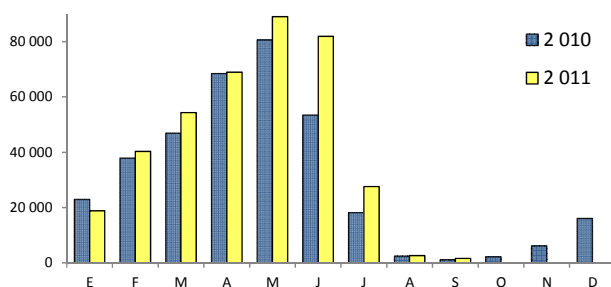
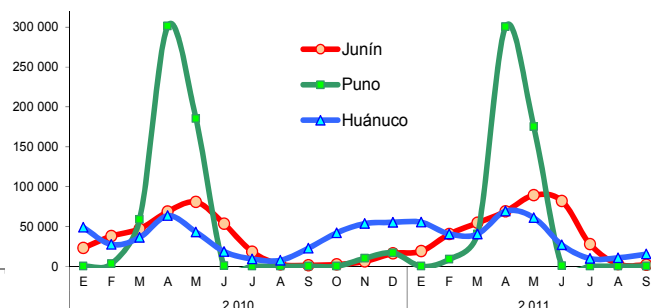
En el 2010, Junín se consolidó como el primer productor del país (con 31 por ciento de participación), seguido por Lima provincias y Arequipa. El declive de la producción de Junín se registra desde el 2003, pasando de una participación de 74 por ciento en el 2002 a 31 por ciento en el 2010; observándose, en contraste, aumentos sucesivos en la producción de Lima provincias.

GRÁFICO N° 9
JUNÍN: PRODUCCIÓN DE ZANAHORIA 2010 - 2011
(En toneladas)



GRÁFICO N° 10
ZANAHORIA: PRODUCCIÓN NACIONAL
(En toneladas)



Arveja (grano verde y seco)

Registrando una producción de 27,7 mil toneladas, entre grano verde y seco, aumentó ligeramente en 0,7 por ciento, debido a adecuados rendimientos, luego que éstos fueran menores en similar época de 2010 (efecto base), ante el mal clima observado por entonces (lluvias).

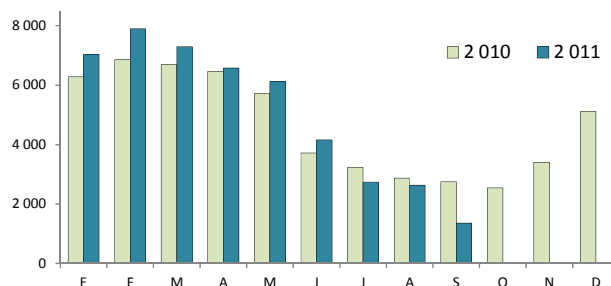
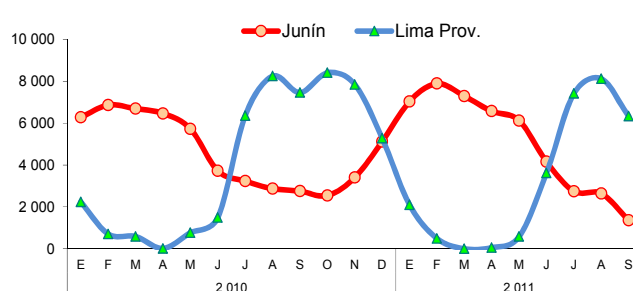
Durante el 2010, Junín se ubicó como el segundo productor del país (con 20,8 por ciento del total), después de Cajamarca (37,8 mil toneladas); pero, conjuntamente con Huancavelica (cuarto productor) es el primer ofertante al mercado de Lima.

GRÁFICO Nº 11
JUNÍN: PRODUCCIÓN DE ARVEJA 2010 - 2011
(En toneladas)

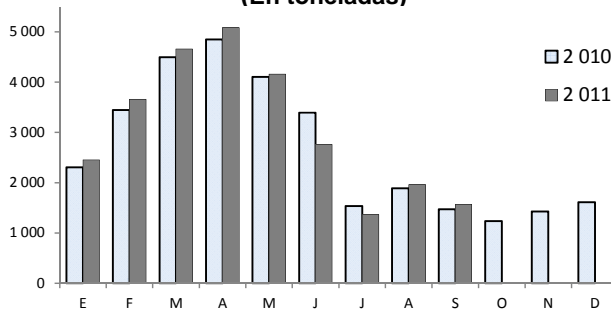

Naranja

En lo que va del año, alcanzó una producción de 161,3 mil toneladas, expandiéndose en 12,0 mil toneladas (8,0 por ciento de incremento), al mejorar los rendimientos por favorable clima y ampliación de la superficie en producción en las provincias de Chanchamayo y Satipo.

GRÁFICO Nº 13
JUNÍN: PRODUCCIÓN DE NARANJA 2010 - 2011
(En toneladas)

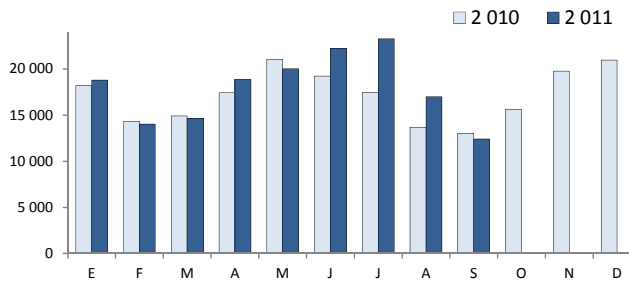

Piña

Con 6,2 mil hectáreas en producción, alcanzó 198,3 mil toneladas de producción, mayor en 55,4 por ciento (70,7 mil toneladas adicionales), al aumentar la superficie en producción durante el 2010 (luego de registrar 5,7 mil hectáreas al término de 2009), lo que respondió a la mayor demanda nacional y extranjera

GRÁFICO Nº 15
JUNÍN: PRODUCCIÓN DE PIÑA 2010 - 2011
(En toneladas)



GRÁFICO Nº 12
ARVEJA: PRODUCCIÓN NACIONAL
(En toneladas)



Con 11,7 mil hectáreas en producción, Junín se consolidó en el 2010 como el primer productor nacional - variedad valencia (con 52,7 por ciento de la producción nacional), seguido por Lima provincias (9,1 por ciento) e Ica (6,8 por ciento).

GRÁFICO Nº 14
NARANJA: PRODUCCIÓN NACIONAL
(En toneladas)

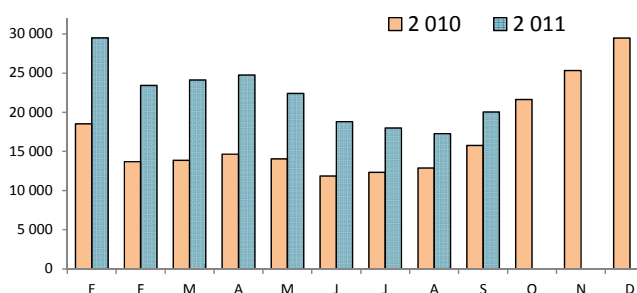
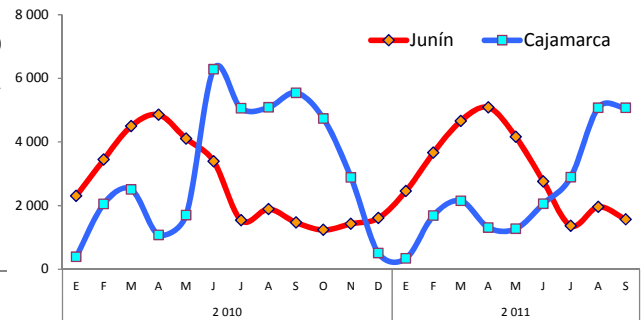
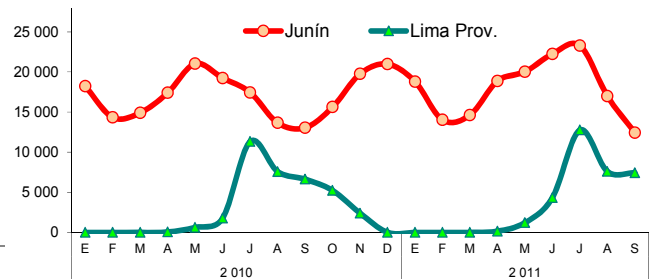

(variedades hawaiana, cayena y golden), así como a los buenos precios de mercado.

En el 2010, en Junín se registraron los mayores rendimientos (33 t/Ha), casi tres veces el promedio nacional (11,5 t/Ha), participando con el 67,8 por ciento de la producción nacional.

GRÁFICO Nº 16
PIÑA: PRODUCCIÓN NACIONAL
(En toneladas)

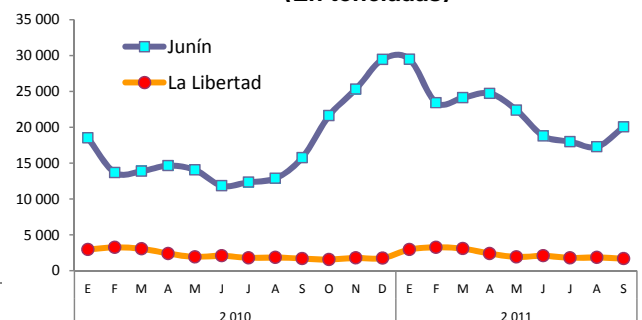

Café

Principal producto de exportación agrícola tradicional, alcanzó 78,8 mil toneladas de producción, mayor en 16,3 por ciento (11,1 mil toneladas adicionales), por mejores rendimientos que se asociaron a las adecuadas labores agronómicas en respuesta a los altos precios en el mercado internacional, contrarrestando con ello la alternancia natural

desfavorable que se esperaba para el presente año.

En el 2010, Junín, con 89,2 mil hectáreas en producción, alcanzó el primer lugar en el agregado nacional, al aportar el 24,2 por ciento del total producido.

GRÁFICO Nº 17
JUNÍN: PRODUCCIÓN DE CAFÉ 2010 - 2011
(En toneladas)



GRÁFICO Nº 18
CAFÉ: PROD. NACIONAL 2010 - 2011
(En toneladas)



Elaboración: BCRP, Sucursal Huancayo.

Precios en Chacra

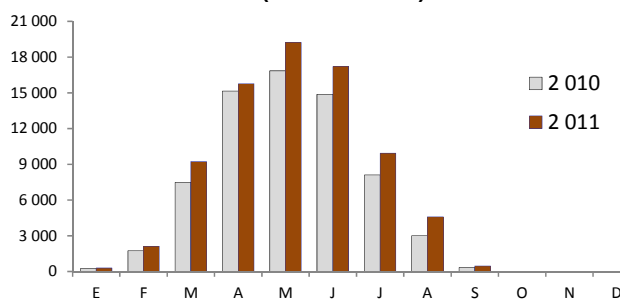
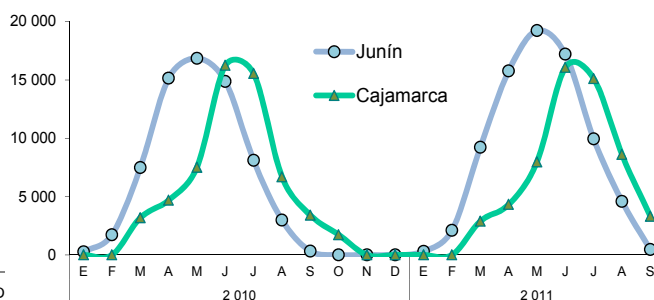
Los precios en chacra en el mes registraron incrementos para arveja grano verde, zanahoria, naranja y café; explicado en el caso de arveja por la limitada oferta de productos con buena calidad (sin manchas); en zanahoria, por menores siembras en el primer semestre del año por efecto de los mayores costos de producción ante la enfermedad fitoplasmática “aster yellows

phytoplasma”; y en café, por los mayores precios en el mercado internacional, cerrando el 2010 con un aumento anual superior al 75 por ciento, debido a que fuertes lluvias por encima de lo normal en América Central y Colombia perjudicaran las cosechas. No obstante, se redujo en papa, maíz choclo, plátano y piña, asociado a una mayor oferta durante el mes.

CUADRO Nº 4
PRECIOS EN CHACRA DE PRINCIPALES CULTIVOS
(Nuevos soles por Kg.)

CULTIVO	Setiembre			Enero – Setiembre 1/		
	2010	2011	Var. %	2010	2011	Var. %
TRANSITORIOS						
Papa	0,74	0,49	-33,9	0,49	0,43	-13,0
Maíz Choclo	1,35	1,00	-25,9	0,83	1,01	21,8
Maíz Amiláceo	0,00	0,00	-	1,91	2,00	5,1
Arveja grano verde	1,17	1,24	6,0	1,42	1,32	-6,5
Zanahoria	0,47	0,84	76,2	0,44	0,40	-8,1
Yuca	0,55	0,62	12,5	0,53	0,64	21,0
PERMANENTES Y SEMI PERMANENTES						
Naranja	0,34	0,37	10,0	0,35	0,35	-0,2
Plátano	0,48	0,45	-7,1	0,52	0,53	2,8
Piña	0,35	0,34	-4,3	0,36	0,36	1,6
Café	7,90	10,07	27,4	6,43	9,44	46,9

1/ Precio promedio

Fuente: Dirección Regional de Agricultura Junín.

Elaboración: BCRP, Sucursal Huancayo.

GRÁFICO Nº 19
JUNÍN: PRECIO EN CHACRA DE PAPA
 (En S/. por kilogramo)



GRÁFICO Nº 20
JUNÍN: PRECIO EN CHACRA DE ZANAHORIA
 (En S/. por kilogramo)



GRÁFICO Nº 21
JUNÍN: PRECIO EN CHACRA DE CAFÉ
 (En S/. por kilogramo)

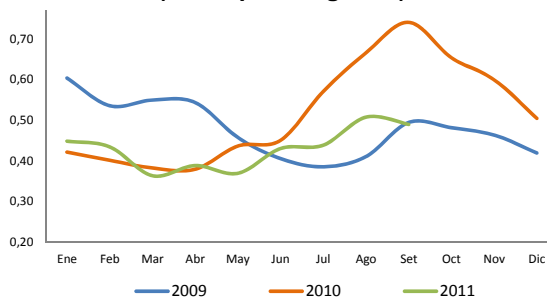

GRÁFICO Nº 22
JUNÍN: PRECIO EN CHACRA DE NARANJA
 (En S/. por kilogramo)

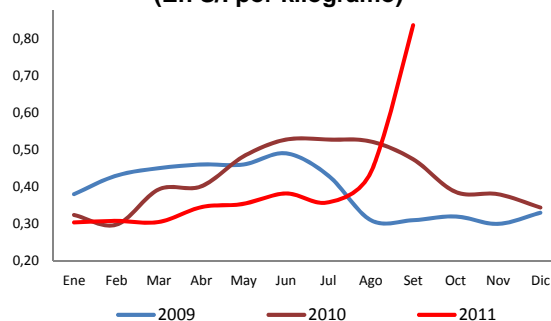

Clima

El reporte climatológico de Senamhi Junín señaló que, durante setiembre, la ocurrencia de las lluvias fue de manera irregular en el primer tercio, incrementándose en frecuencia y duración en la segunda y tercera parte, registrándose superávit en las provincias de Huancayo, Chupaca y Junín. Respecto a las temperaturas, la máxima en el primer tercio de mes se mantuvo por encima de sus valores históricos, debido a la escasez de nubosidad, mientras que en la segunda y tercera parte del mes, la presencia de nubosidad generó un descenso. Situación inversa se mostró con el promedio de la temperatura mínima.

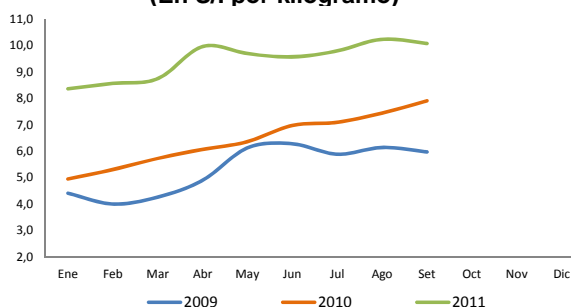
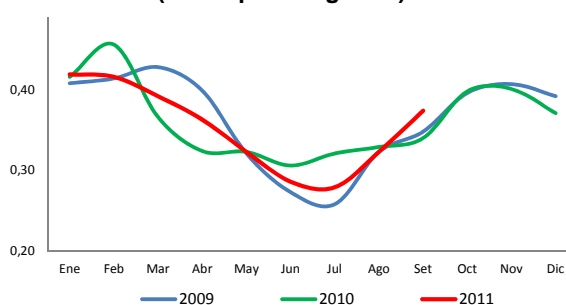
Habiendo comenzado en agosto pasado una nueva campaña de siembras, el nivel y caudal del río Mantaro, en el mes, se ubicó en niveles similares a los registros de igual mes de 2010, pero por encima de su promedio histórico. Este río, además de su importancia para el Valle del Mantaro, alimenta la central hidroeléctrica del Mantaro (Santiago Antúnez de Mayolo), la que abastece con energía eléctrica a una significativa población nacional. En la zona ceja de selva y selva, el caudal del río Perené se ubicó por encima de sus promedios históricos y de 2010.

GRÁFICO Nº 23
NIVEL DE AGUA DEL RÍO MANTARO

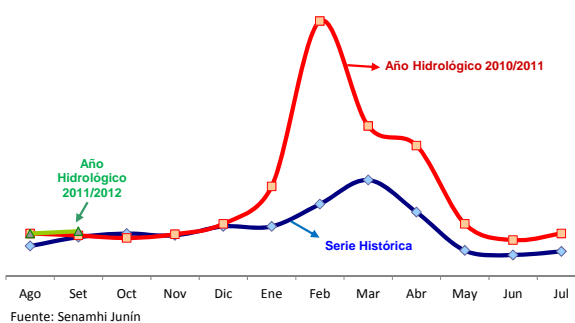

Fuente: Senamhi Junín

Fuente: Senamhi Junín.
 Elaboración: BCRP, Sucursal Huancayo.

GRÁFICO Nº 24
NIVEL DE AGUA DEL RÍO PERENÉ

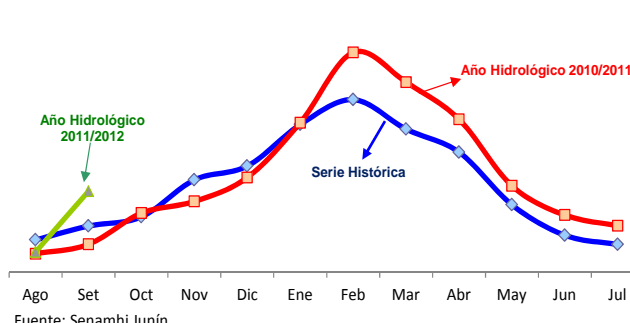

Fuente: Senamhi Junín

Siembras

Durante el segundo mes de la campaña agrícola 2011-2012, se instalaron 14 617 hectáreas, iniciándose así con la mayor temporada de siembras (campaña grande). Lo instalado en el mes fue menor en 3,7 por ciento (557 hectáreas menos), por menores siembras de maíz amarillo duro, yuca, zanahoria y plátano, haciendo que las siembras de **cultivos transitorios** caigan en 3,7 por ciento (527 hectáreas menos). Las instalaciones de **cultivos semi permanentes y permanentes** cayeron en 30 hectáreas (-3,9 por ciento).

Entre agosto y setiembre, se instalaron 22 485 hectáreas, inferior en 2,5 por ciento (580

hectáreas menos), ante las menores lluvias de agosto y el primer tercio del mes de setiembre. Las siembras de **cultivos transitorios** se redujeron en 2,8 por ciento (618 hectáreas menos), sobresaliendo las contracciones en maíz amarillo duro, papa y zanahoria, explicándose en el caso de la papa por menores precios de mercado en época de siembra y en zanahoria, por los mayores costos de producción. Contrariamente, las siembras de **cultivos semi permanentes y permanentes** se incrementaron en 2,9 por ciento (38 hectáreas más), al aumentar en piña y plátano, principalmente.

**CUADRO Nº 5
SUPERFICIE SEMBRADA 1/
(En hectáreas)**

CULTIVO	Setiembre			Campaña Agrícola 2/		
	2010	2011	Var. %	2010 / 2011	2011 / 2012	Var. %
TRANSITORIOS	14 407	13 880	-3,7	21 773	21 155	-2,8
Papa	4 382	4 389	0,2	6 683	6 632	-0,8
Maíz	924	2 900	213,9	924	3 853	317,0
Maíz A. Duro	1 729	1 587	-8,2	2 514	2 388	-5,0
Yuca	1 251	1 218	-2,6	2 038	2 049	0,5
Olluco	810	842	4,0	1 412	1 486	5,2
Arveja Grano Seco	638	695	8,9	1 080	1 088	0,7
Frejol Grano Seco	429	417	-2,8	706	719	1,8
Haba Grano Seco	430	419	-2,6	610	619	1,5
Zanahoria	330	286	-13,3	655	577	-11,9
Oca	254	239	-5,9	270	263	-2,6
Otros	3 230	888	-72,5	4 881	1 481	-69,7
PERMANENTES Y SEMI PERMANENTES	767	737	-3,9	1 292	1 330	2,9
Piña	335	342	2,1	559	624	11,6
Plátano	325	304	-6,5	552	563	2,0
Papaya	55	54	-1,8	74	69	-6,8
Alcachofa	4	16	300,0	30	36	20,0
Pasto Rye Grass	0	4	-	13	14	7,7
Otros	48	17	-64,6	64	24	-62,5
TOTAL	15 174	14 617	-3,7	23 065	22 485	-2,5

1/ Cifras preliminares.

2/ De agosto a setiembre.

Fuente: Dirección Regional de Agricultura Junín.

Elaboración: BCRP, Sucursal Huancayo.

Sub sector Pecuario

El aumento de 4,9 por ciento en el mes se sustentó en la mayor producción de todas las carnes, con excepción a la de ovino y ave, además de leche y huevo. Los aumentos se

asociaron a la mayor demanda y precios aceptables de mercado, además de disponibilidad de pastos y agua.

Entre enero y setiembre, creció en 2,1 por ciento, al aumentar la producción de todas las carnes, con excepción a la de ave, además de leche y huevo. La demanda fue favorable, principalmente para carne de vacuno y leche. Además de carne de ave, también se redujo en lana de ovino y fibra de llama.

Se calcula que diariamente se producen alrededor de 80 mil litros de leche, de los cuales aproximadamente 65 mil litros se comercializan entre Gloria y el PRONAA, y el resto (15 mil litros) se destina para la obtención de derivados lácteos.

**CUADRO Nº 6
PRODUCCIÓN PECUARIA (TM)**

ESPECIES	Setiembre		Var. %	Enero - Setiembre		Var. %
	2 010	2 011		2 010	2 011	
CARNE						
Carne de Alpaca	8,6	13,2	53,9	81,6	104,9	28,6
Carne de Ave	726,1	652,5	-10,1	5 835,9	4 475,0	-23,3
Carne de Llama	9,1	11,9	30,8	84,3	104,0	23,4
Carne de Ovino	180,0	179,6	-0,2	1 623,4	1 639,5	1,0
Carne de Porcino	199,9	212,4	6,2	1 850,3	2 020,7	9,2
Carne de Vacuno	516,4	554,3	7,3	4 698,1	5 013,3	6,7
Carne de Caprino	1,4	1,8	26,5	13,4	15,1	12,6
Leche	2 434,2	3 206,3	31,7	23 098,7	29 413,3	27,3
Huevos	52,8	63,7	20,7	483,7	603,4	24,8
Lana de Ovino	0,0	0,0	-	1 084,5	1 080,9	-0,3
FIBRA						
Fibra de Alpaca	0,0	0,0	-	46,7	49,3	5,6
Fibra de Llama	0,0	0,0	-	23,5	18,1	-22,9

Fuente: Dirección Regional de Agricultura Junín.
Elaboración: BCRP, Sucursal Huancayo.

**GRÁFICO Nº 25
PARTICIPACIÓN EN EL VBP
PECUARIO
(Enero - Setiembre 2011)**

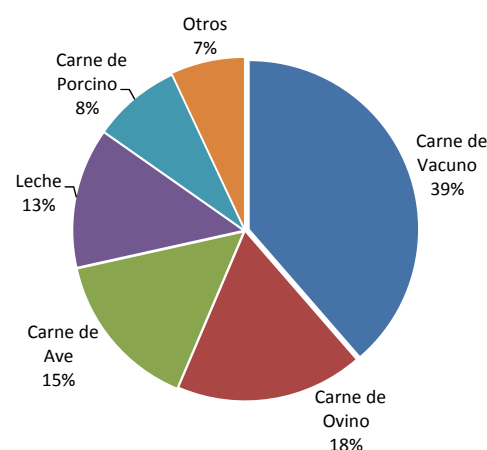

1.1.2 Producción Minera

La actividad minera metálica mensual se contrajo en 13,4 por ciento, como respuesta a la menor producción de todos los minerales, destacando, por su significancia, las reducciones de zinc y plata, en las mineras Volcan, San Ignacio de Morococha y Argentum en el caso de zinc; y por Argentum y Casapalca, para la plata.

Entre enero y setiembre, se contrajo en 6,2 por ciento, reduciéndose en cobre, zinc y plata, en las mineras Volcan, Argentum y Casapalca en el caso del cobre; por Volcan, Argentum, Casapalca y San Ignacio de Morococha en zinc; y por Argentum en el caso de la plata.

**CUADRO Nº 7
PRODUCCIÓN MINERA METALICA
(Contenido Fino)**

	Setiembre		Var. %	Enero - Setiembre		Var. %
	2 010	2 011		2 010	2 011	
Cobre (TMF)	1 123	943	-16,0	9 735	9 081	-6,7
Plomo (TMF)	3 490	3 137	-10,1	26 420	29 032	9,9
Zinc (TMF)	21 428	18 380	-14,2	192 694	175 822	-8,8
Plata (Kg.f)	47 700	42 109	-11,7	399 976	385 406	-3,6
Oro (Grm.f)	105 138	95 102	-9,5	772 810	815 997	5,6
TOTAL 1/			-13,4			-6,2

1/ Variación en términos reales, a precios de 1994.
Fuente: DGM/DPM/ Estadística Minera.
Elaboración: BCRP, Sucursal Huancayo.

**GRÁFICO Nº 26
PARTICIPACIÓN EN EL VBP DE
CONCENTRADOS MINEROS
(Enero - Setiembre 2011)**



GRÁFICO Nº 27
VALOR BRUTO DE PRODUCCIÓN MINERA 2009 – 2011
(Variación porcentual real)



1/ Respecto a diciembre del año anterior
2/ Respecto de similar mes del año precedente

Elaboración: BCRP, Sucursal Huancayo.

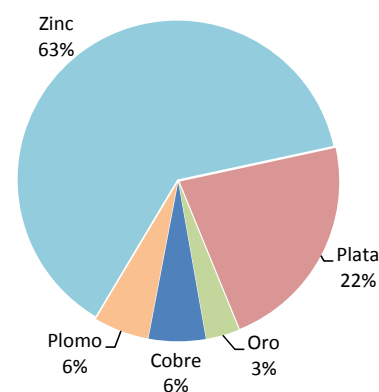
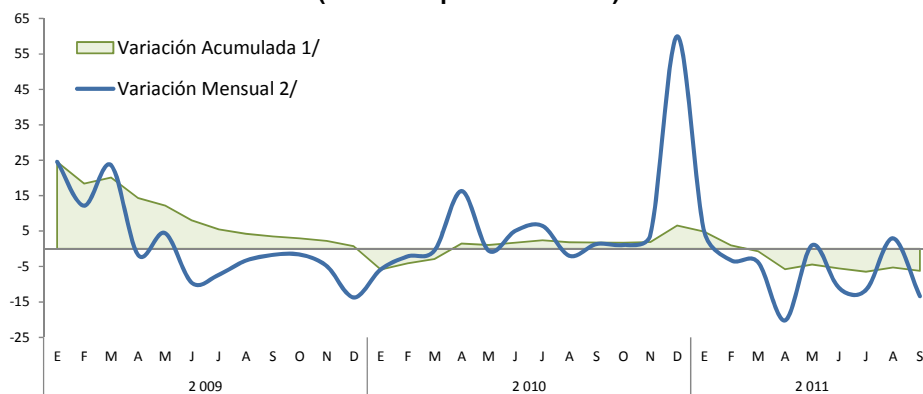
GRÁFICOS Nº 28 y 29
PRODUCCIÓN DE ZINC Y PLATA POR EMPRESA
(Participación porcentual: Enero - Setiembre 2011)

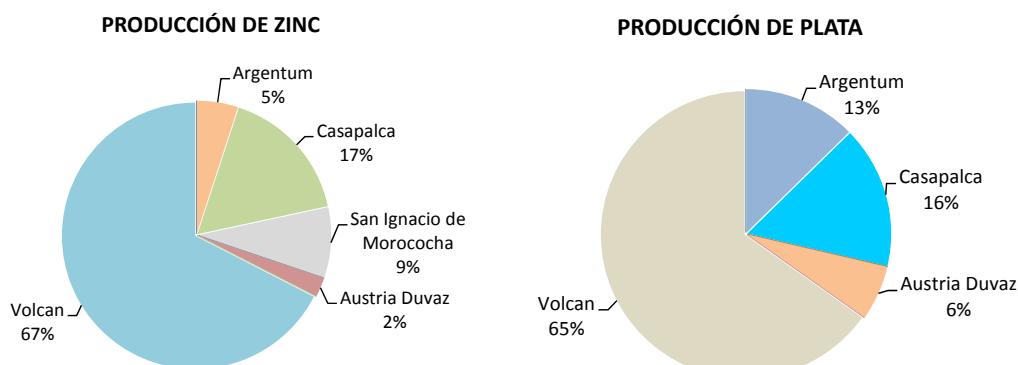

Elaboración: BCRP, Sucursal Huancayo.

1.1.3 Producción Manufacturera

En el mes, la actividad manufacturera se contrajo luego de crecer en los dos meses anteriores. Su caída en 0,6 por ciento, se debió a la menor producción de textiles, contrarrestado por los aumentos en alimentos, plásticos y cemento.

Entre enero y setiembre, declinó en 0,9 por ciento, influenciado por las caídas entre marzo y junio; y ahora en el mes, por la menor actividad de la manufactura no primaria que fue influenciada por la reducción en textiles (telas, frazadas y mantas).

CUADRO Nº 8
VALOR BRUTO DE PRODUCCIÓN MANUFACTURERA
(Variación porcentual real 1/)

	Setiembre		Enero – Setiembre	
	2010	2011	2010	2011
Manufactura Primaria	-	-	-100,0	-
Manufactura No Primaria	11,4	-0,6	9,5	-0,9
TOTAL SECTOR 2/	11,4	-0,6	-54,5	-0,9

1/ Respecto al mismo mes o período del año anterior, a precios de 1994.

2/ No incluye la refinación de metales.

Fuente: Empresas Industriales.

Elaboración: BCRP, Sucursal Huancayo.

Sub sector Manufactura No Primaria

El sub sector no primario cayó en 0,6 por ciento durante el mes, al reducirse la producción de textiles (telas frazadas y mantas), no obstante el aumento en la elaboración de alimentos (condimentos y galletas), productos químicos (plásticos) y de la minería no metálica (cemento).

Entre enero y setiembre, la manufactura no primaria cayó en 0,9 por ciento, ante la

contracción consecutiva que se registró entre marzo y junio, y ahora en setiembre, observándose una menor producción de textiles (telas, frazadas y mantas).

Excluyendo el componente estacional, la manufactura no primaria se redujo en 0,7 por ciento, ratificándose con ello la ligera contracción del sector.

CUADRO Nº 9
PRODUCCIÓN MANUFACTURERA NO PRIMARIA
(Variación porcentual real 1/)

	Setiembre		Enero - Setiembre	
	2010	2011	2010	2011
Alimentos	19,8	3,6	12,7	9,9
Condimentos	23,6	3,4	13,2	13,6
Galletas	3,9	4,4	10,5	-6,0
Textiles	-25,1	-21,9	-11,8	-28,7
Telas cardadas	-16,7	-0,7	-22,6	-4,6
Frazadas	-32,4	-15,7	-6,3	-29,0
Mantas (pañolones)	-27,2	-53,4	-2,8	-54,5
Productos Químicos	10,2	25,0	-88,8	20,2
Plásticos	10,2	25,0	24,7	20,2
Ácido sulfúrico	-	-	-100,0	-
Sulfato de cobre	-	-	-100,0	-
Sulfato de zinc	-	-	-100,0	-
Otros 2/	-	-	-	-
Minerales No Metálicos	13,7	0,2	15,0	0,4
Cemento	13,7	0,2	15,0	0,4
TOTAL	11,4	-0,6	9,5	-0,9

1/ Respecto al mismo mes o período del año anterior, a precios de 1994

2/ Oleum 105,62%.

Fuente: Empresas Industriales.

Elaboración: BCRP, Sucursal Huancayo.

GRÁFICO Nº 30
MANUFACTURA NO PRIMARIA DESESTACIONALIZADA
(Índice 1994=100)



GRÁFICO Nº 31
MANUFACTURA NO PRIMARIA
(Índice 1994=100)



Elaboración: BCRP, Sucursal Huancayo.

1.1.4 Construcción

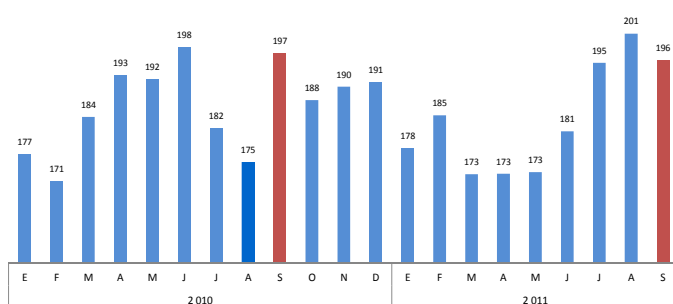
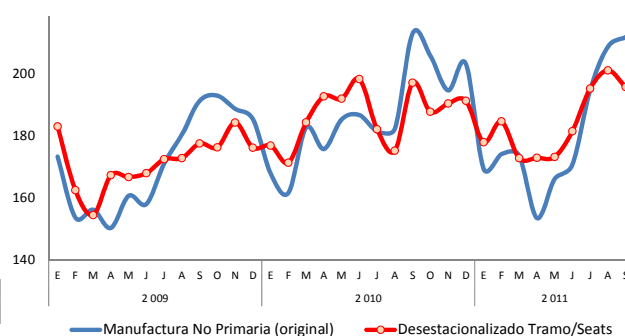
En setiembre, los despachos de cemento se redujeron (-1,2 por ciento), luego de aumentar en los dos meses previos. La contracción se asociaría a una menor demanda privada, en cuyo resultado influyó la mayor presencia de lluvias en el segundo y tercer tercio del mes, además de la continuidad de los menores gastos (inversiones) en los municipios.

Entre enero y setiembre, las ventas crecieron en 2,2 por ciento, influenciado por el resultado positivo del primer trimestre y de las ventas de julio y agosto, contrarrestado parcialmente por la desaceleración registrada entre abril y junio, ante la menor demanda privada y pública de entonces.

CUADRO Nº 10
INDICADOR DEL SECTOR CONSTRUCCIÓN

	Setiembre			Enero - Setiembre		
	2 010	2 011	Var.%	2 010	2 011	Var.%
Despacho de Cemento (TM)	45 075	44 515	-1,2	314 778	321 688	2,2

Fuente: Empresa Cemento Andino.
Elaboración: BCRP, Sucursal Huancayo.

En setiembre, la contracción registrada en Junín (-1,2 por ciento), así como en los departamentos de Huancavelica y Pasco, influyeron para que las ventas de la zona sierra centro disminuyan en 0,3 por ciento.

GRÁFICO Nº 32
Despachos de Cemento en Sierra Centro (Enero - Setiembre 2011)



GRÁFICO Nº 33
Despachos de Cemento en Junín En miles de toneladas



GRÁFICO Nº 34
Despachos de Cemento en Junín y Sierra Centro (En variaciones porcentuales)

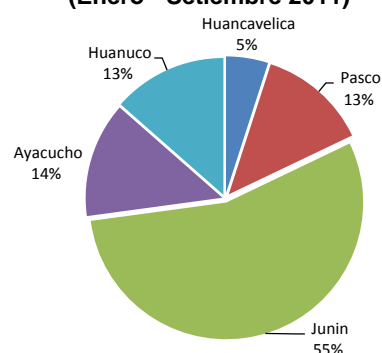

El promedio móvil de los últimos seis meses evidencia una clara recuperación a partir del mes de julio, tanto en Junín como en toda la sierra central. En Junín, excluyendo el

componente estacional, las ventas cayeron en 1,3 por ciento en el mes y aumentaron en 1,4 por ciento en el acumulado, lo que refleja una mayor estacionalidad en la serie original.

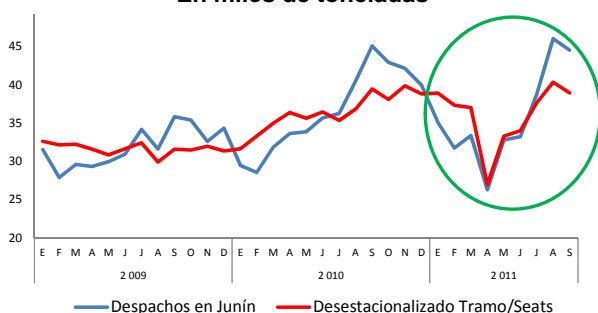
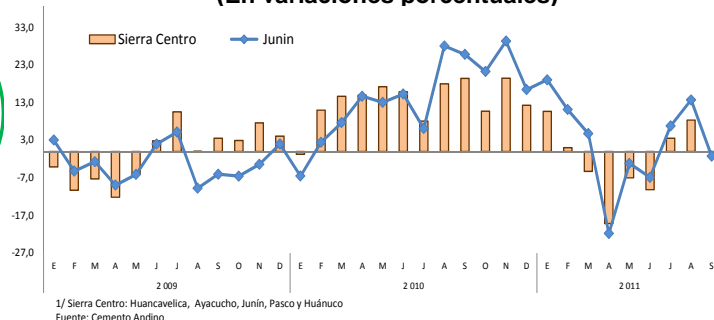
GRÁFICOS Nº 35
Despacho de cemento en Sierra Centro y Junín Promedio móvil 6 meses, en miles de toneladas

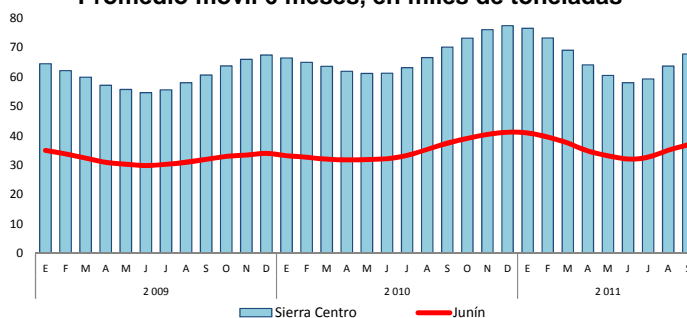

1/ Sierra Centro: Ayacucho, Huancavelica, Junín, Pasco y Huánuco
Fuente: Cemento Andino

Elaboración: BCRP, Sucursal Huancayo.

1.1.5 Electricidad

La producción de energía eléctrica en las 16 centrales hidroeléctricas y una térmica (Satipo) se incrementó en 15,7 por ciento en el mes, como efecto de la mayor disponibilidad de recursos hídricos, por las mayores lluvias observadas desde finales de diciembre pasado hasta el término del primer cuatrimestre del año.

Entre enero y setiembre, se expandió en 16,2 por ciento, como efecto de las mayores precipitaciones del primer cuatrimestre del año y favorable demanda del primer trimestre y de los dos últimos meses. Más del 90 por ciento de la producción se concentra en las empresas Edegel y Electro Andes.

**CUADRO Nº 11
PRODUCCIÓN DE ENERGÍA ELÉCTRICA
(En MW.h)**

	Setiembre			Enero - Setiembre		
	2010	2011	Var. %	2010	2011	Var. %
TOTAL	134 399	155 450	15,7	1 664 620	1 934 779	16,2

Fuente: MINEM
Elaboración: BCRP, Sucursal Huancayo.

Excluyendo el componente estacional en la generación eléctrica, al concentrarse en centrales hidroeléctricas, la serie desestacionalizada evidenció un aumento de

11,5 por ciento en el mes y en 15,5 por ciento entre enero y setiembre, lo que muestra una mayor estacionalidad, tanto en el mes como en lo que va del año.

**GRÁFICO Nº 36
PRODUCCIÓN DE ENERGÍA ELÉCTRICA
(En miles de MW.h)**

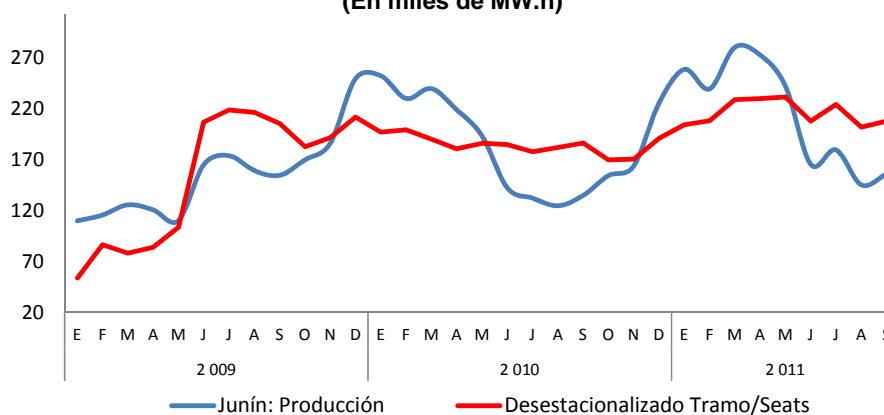

Elaboración: BCRP, Sucursal Huancayo.

1.1.6 Encuestas de ventas

La encuesta mensual sobre ventas aplicada a 30 empresas de Huancayo, pertenecientes a los sectores industria, comercio y servicios, indicó que las ventas fueron mayores para el 33 por ciento de entrevistados, respecto de agosto pasado; inferiores para el 10 por ciento e iguales para el 57 por ciento restante. En los tres sectores, más del 50 por ciento de opiniones se concentraron en indicar ventas invariables respecto del mes anterior, observándose los mayores incrementos en industria (40 por ciento) y comercio (38 por

ciento). Con relación a setiembre de 2010, las ventas se expandieron para el 37 por ciento, disminuyeron para el 6 por ciento y no cambiaron para el 57 por ciento restante.

Las expectativas para dentro de tres meses (diciembre de 2011) mostraron que en los tres sectores, más de la mitad espera ventas iguales y el resto, entre el 25 y 40 por ciento, incrementos, ante la proximidad de fiestas navideñas y de fin de año.

CUADRO N° 12
HUANCAYO: ENCUESTA DE VENTAS A EMPRESAS - SETIEMBRE 2011
(En porcentajes)

SECTORES	VENTAS						EXPECTATIVA DE VENTAS DICIEMBRE 2011			
	SET 11 / AGO 11			SET 11 / SET 10			+	-	=	No Apl
	+	-	=	+	-	=				
Sector Industria	40	0	60	33	0	67	40	0	60	0
Sector Comercio	38	12	50	44	6	50	25	25	50	0
Sector Servicios	22	11	67	25	13	62	33	11	56	0
TOTAL	33	10	57	37	6	57	30	17	53	0

Fuente: Empresas Comerciales, de Servicio e Industriales.
Elaboración: BCRP, Sucursal Huancayo.

En el sector **comercio** se encuestó a 16 empresas, encontrándose que para la mitad de éstos sus ventas no cambiaron respecto del mes anterior, disminuyeron para el 12 por ciento y aumentaron para el 38 por ciento restante.

Respecto de setiembre de 2010, para el 44 por ciento se incrementó, disminuyó para el 6 por

ciento y no varió para el 50 por ciento restante.

Las expectativas del sector comercio, para dentro de tres meses, indican que para el 50 por ciento de entrevistados sus ventas no cambiarían, crecerían para el 25 por ciento y disminuirían para el 25 por ciento restante.

CUADRO N° 13
ENCUESTA DE VENTAS A EMPRESAS COMERCIALES: SETIEMBRE 2011
(En porcentajes)

EMPRESAS	VENTAS						EXPECTATIVA DE VENTAS DICIEMBRE 2011			
	SET 11 / AGO 11			SET 11 / SET 10			+	-	=	No Apl
	+	-	=	+	-	=				
VENTAS MINORISTAS	42	8	50	50	0	50	17	16	67	0
Piezas y accesorios de vehículos.	100	0	0	100	0	0	100	0	0	0
Venta de combustibles	0	0	100	33	0	67	0	0	100	0
Electrodomésticos	67	0	33	67	0	33	0	33	67	0
Computadoras y programas	100	0	0	100	0	0	0	100	0	0
Materiales de Construcción	50	50	0	50	0	50	50	0	50	0
Productos Farmacéuticos	0	0	0	0	0	0	0	0	0	0
Libros y revistas	0	0	100	0	0	100	0	0	100	0
VENTAS MAYORISTAS	25	25	50	25	25	50	50	50	0	0
Alimentos, bebidas y tabaco	0	0	100	0	0	100	0	100	0	0
Dist. de cerveza, gaseosas y beb.	50	0	50	50	0	50	100	0	0	0
Fibras textiles, hilos y lanas	0	0	0	0	0	0	0	0	0	0
TOTAL	38	12	50	44	6	50	25	25	50	0

Fuente: Empresas Comerciales.
Elaboración: BCRP, Sucursal Huancayo.

1.1.7 Expectativas Empresariales

Entre el 63 y 77 por ciento de las empresas industriales, comerciales y de servicios estiman que la **situación económica del país** se mantendrá igual en uno, tres y doce meses, mientras que entre el 20 y 30 por ciento estima

una mejora para los mismos periodos. Se continúa observando que la recuperación irá en incremento, comenzando con una mejora para el 20 por ciento en un mes, que llegaría a 30 por ciento en un año.

CUADRO N° 14
EXPECTATIVA EMPRESARIAL EN SETIEMBRE 2011
(En porcentajes)

	SITUACIÓN ECONÓMICA PAÍS			SITUACIÓN ECONÓMICA EMPRESA		
	1 mes	3 meses	12 meses	1 mes	3 meses	12 meses
Comercio						
Mejor	18,8	18,8	25,0	18,8	37,5	43,8
Igual	75,0	68,8	62,5	75,0	43,8	37,5
Peor	6,3	12,5	12,5	6,3	18,8	18,8
Servicios						
Mejor	22,2	11,1	22,2	22,2	44,4	55,6
Igual	77,8	88,9	77,8	77,8	55,6	44,4
Peor	0,0	0,0	0,0	0,0	0,0	0,0
Industrial						
Mejor	20,0	60,0	60,0	20,0	40,0	20,0
Igual	80,0	40,0	40,0	80,0	60,0	60,0
Peor	0,0	0,0	0,0	0,0	0,0	20,0
TOTAL						
Mejor	20,0	23,3	30,0	20,0	40,0	43,3
Igual	76,7	70,0	63,3	76,7	50,0	43,3
Peor	3,3	6,7	6,7	3,3	10,0	13,3

Fuente: Empresas Comerciales, de Servicio e Industriales.
Elaboración: BCRP, Sucursal Huancayo.

En cuanto a la **situación económica de sus empresas**, entre el 43 y 77 por ciento perciben que no cambiará en uno, tres y doce meses, siendo industria y servicios los sectores donde

se mantendría la mayor invariabilidad. Mientras entre el 3 y 14 por ciento prevé que empeoraría en los mismos periodos; entre el 20 y 45 por ciento estiman que mejoraría.

GRÁFICOS N° 37 y 38
EVOLUCIÓN DE EXPECTATIVAS PARA LOS PRÓXIMOS TRES MESES
(En porcentajes)

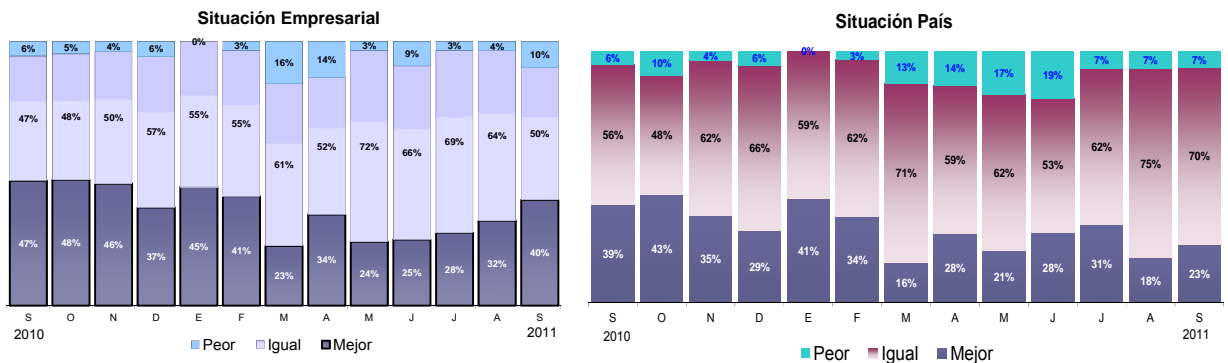

Fuente: Empresas Comerciales, de Servicio e Industriales.
Elaboración: BCRP, Sucursal Huancayo.

Mientras que en los tres últimos meses las expectativas empresariales de mejora, para dentro de tres meses, han ido en incremento,

en lo que respecta a la situación del país han mostrado fluctuación entre una mejora e igual condición futura.

GRÁFICO N° 39
SITUACIÓN GENERAL DE SU EMPRESA



GRÁFICO N° 40
ACCESO AL CRÉDITO DE SU EMPRESA



El 76 por ciento de entrevistados considera de importancia (50 por ciento) o mucha importancia (26 por ciento) la puesta en

marcha del proyecto Toromocho, el mismo que se calcula entraría en operaciones a mediados de 2013.

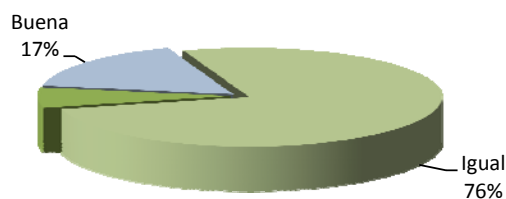
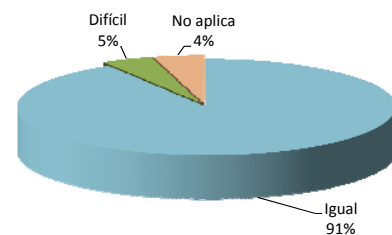
GRÁFICO N° 41
IMPACTO ESPERADO DE LA PUESTA EN MARCHA DEL PROYECTO TOROMOCHO

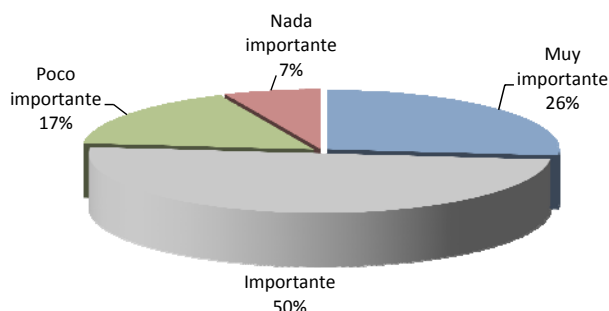

Fuente: Empresas Comerciales, de Servicio e Industriales.
Elaboración: BCRP, Sucursal Huancayo.

Consultados acerca de los principales obstáculos a la ejecución de inversiones privadas, el 23,2 por ciento señaló a las *trabas burocráticas*, particularmente en actividades asociadas a construcción y afines (licencias, permisos, licitaciones); el 21,7 por ciento a la *competencia informal* (comercio y servicios); el 13,0 por ciento al *déficit en infraestructura básica* (carreteras, puentes, colegios, hospitales, etc.); el 8,7 por ciento a la *inestabilidad política*; el 7,2 por ciento a la *baja rentabilidad*; el 5,8 por ciento a la *falta de financiamiento*; otro 5,8 por ciento a las *protestas sociales* (por obstaculización de carreteras generalmente); y el 4,3 por ciento a la *inestabilidad económica*, entre los principales.

GRÁFICO N° 42
PRINCIPALES DIFICULTADES PARA EL DESARROLLO DE INVERSIONES EN JUNÍN



Fuente: Empresas Comerciales, de Servicio e Industriales.
Elaboración: BCRP, Sucursal Huancayo.

1.2 Turismo

En el mes, el número de **arribos** y **pernoctaciones** aumentó en 13,8 y 7,7 por ciento, respectivamente, debido del mayor flujo de turistas nacionales, no obstante la contracción de extranjeros. La mayor afluencia del mes se sustentó en la realización de festividades patronales (Virgen de Cocharcas) y costumbristas (Santiago). A pesar del mayor número de arribos, la permanencia promedio se redujo en 4,8 por ciento, al disminuir tanto en nacionales (-5,6 por ciento) como en extranjeros (-0,7 por ciento).

Entre enero y setiembre, el número de **arribos** y **pernoctaciones** se expandió en 6,4 y 6,7 por ciento, respectivamente, ante los mayores arribos de visitantes nacionales, principalmente durante los meses de enero (festividades patronales y costumbristas como de la Huaconada en Mito, Concepción), abril (Semana Santa, mayormente hacia la selva central), mayo (fiestas de las Cruces), julio (fiestas patrias) y de agosto y setiembre (fiestas patronales y costumbristas como Santiago), observándose un mayor flujo turístico hacia la selva central y el Valle del Mantaro.

CUADRO N° 15
INDICADORES DE OCUPABILIDAD EN
ESTABLECIMIENTOS DE HOSPEDAJE 1/

	Setiembre			Enero - Setiembre		
	2010	2011	Var. %	2010	2011	Var. %
ARRIBOS	69 724	79 335	13,8	635 494	676 096	6,4
- Nacionales	69 150	78 804	14,0	630 592	671 202	6,4
- Extranjeros	574	531	-7,5	4 902	4 894	-0,2
PERNOCTACIONES	88 069	94 891	7,7	789 261	842 299	6,7
- Nacionales	87 208	94 090	7,9	781 241	834 635	6,8
- Extranjeros	861	801	-7,0	8 020	7 664	-4,4
PERMANENCIA (días)	1,25	1,19	-4,8	1,23	1,23	0,1
- Nacionales	1,25	1,18	-5,6	1,23	1,23	0,2
- Extranjeros	1,49	1,48	-0,7	1,62	1,51	-6,8

1/ Incluye todas las clases y categorías.
Fuente: MINCETUR www.mincetur.gob.pe
Elaboración: BCRP, Sucursal Huancayo.

De los 676,1 mil turistas que arribaron al departamento entre enero y setiembre, el 99,3 por ciento fueron nacionales, de los cuales el 43 por ciento procedió del propio departamento, seguido de Lima Metropolitana (30 por ciento), Lima provincias (10 por

ciento) y Huancavelica (4 por ciento); en tanto que en las visitas de **extranjeros**, de los 4,9 mil visitantes que arribaron, el 30 por ciento procedió de los Estados Unidos, seguido de Alemania (11 por ciento) y España (8 por ciento), entre los principales.

GRÁFICO N° 43
ARRIBO DE NACIONALES
(Enero - Setiembre 2011)



GRÁFICO N° 44
ARRIBO DE EXTRANJEROS
(Enero - Setiembre 2011)



Fuente: MINCETUR www.mincetur.gob.pe
Elaboración: BCRP, Sucursal Huancayo.

II. TIPO DE CAMBIO

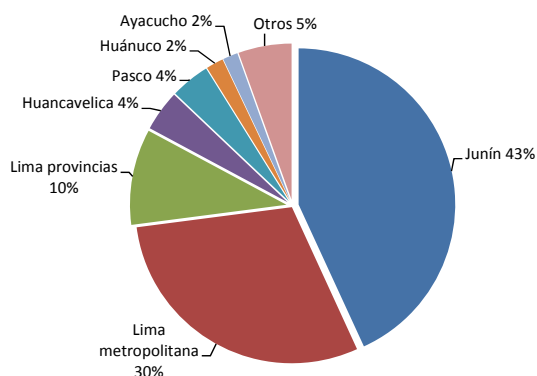
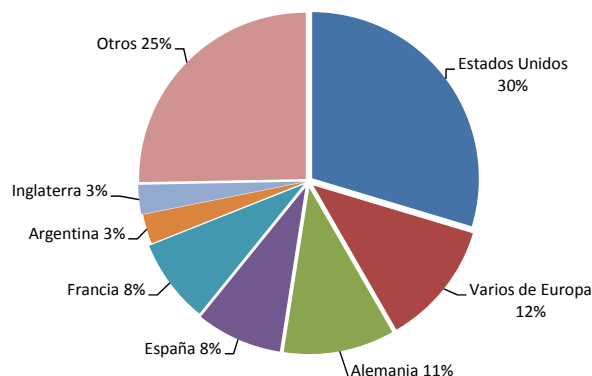
2.1. Tipo de Cambio

En la ciudad de Huancayo, el tipo de cambio promedio en el mercado informal alcanzó 2,739 nuevos soles por dólar norteamericano, disminuyendo en 0,06 por ciento respecto a su similar de agosto

pasado, mes en que se redujo en 0,24 por ciento respecto de julio. En setiembre, el tipo de cambio promedio compra fue de 2,734 y el de venta 2,743 nuevos soles.

GRÁFICO N° 45
CIUDAD DE HUANCAYO: TIPO DE CAMBIO EN EL MERCADO PARALELO
(Promedio venta)

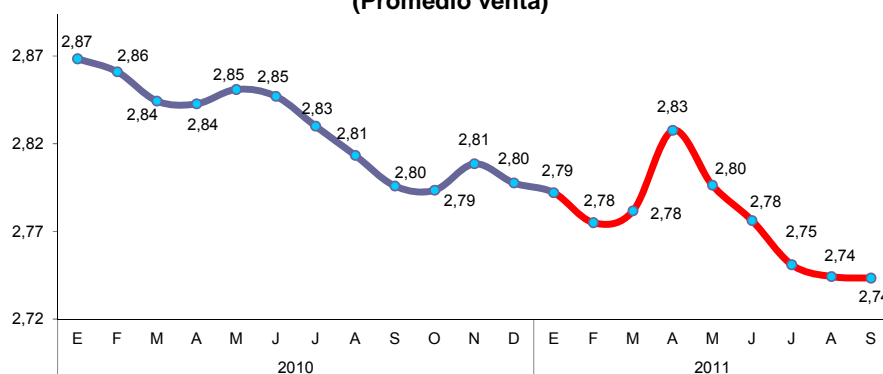

Fuente: Sondeo diario en el mercado paralelo de la ciudad de Huancayo.

Elaboración: BCRP, Sucursal Huancayo.

III. SECTOR EXTERNO

3.1. Exportaciones

Las exportaciones del mes alcanzaron US\$ 62,7 millones, superior en US\$ 31,2 millones (98,9 por ciento), ante los mayores envíos de concentrados mineros (plomo y zinc), café sin tostar y descafeinar (tradicional), cacao, follajes, fruta preparada o en conserva, textiles, madera, cemento y mármol, entre los principales; contrarrestado parcialmente por las menores ventas de alcachofas, maca, musgos y truchas. Los envíos de productos **tradicionales** y **no tradicionales** aumentaron en US\$ 30,7 millones y US\$ 499 miles, respectivamente.

Entre enero y setiembre, los envíos al exterior totalizaron US\$ 498,9 millones, superior en US\$ 196,4 millones (64,9 por ciento), al aumentar las ventas de concentrados mineros en US\$ 142,8 millones (60,1 por ciento), por concentrados de cobre, plomo y refinados de oro; así como de café sin tostar y descafeinar (tradicional), alcachofa, maca, papa preparada, follajes, trucha, textiles, madera, cemento y marmol, entre los principales. Las ventas de productos **tradicionales** y **no tradicionales** aumentaron en US\$ 194,6 y US\$ 1,8 millones, respectivamente.

CUADRO N° 16
EXPORTACIONES POR GRUPO DE PRODUCTOS 1/
(Valor FOB en miles de US\$)

	Setiembre			Enero – Setiembre		
	2010	2011	Var. %	2010	2011	Var. %
Productos Tradicionales	30 196	60 889	101,6	291 528	486 095	66,7
Agropecuario	13 102	30 291	131,2	53 761	105 513	96,3
Mineros 2/	17 095	30 598	79,0	237 766	380 581	60,1
Productos No Tradicionales	1 346	1 845	37,0	10 938	12 767	16,7
Agropecuarios	1 167	1 458	25,0	7 851	8 215	4,6
Pesquero	4	0	-96,4	1 534	2 013	31,2
Textil	125	169	35,4	251	526	109,6
Maderas y papeles, y sus manf.	18	41	127,0	476	696	46,3
Químicos	1	0	-95,3	3	1	-57,4
Minerales no metálicos	0	116	95 235,8	434	939	116,5
Sidero - Metalúrgicos y joyería	1	0	-76,6	1	1	44,8
Metal – Mecánicos	0	0	-	296	20	-93,1
Otros No Tradicionales	31	60	95,3	93	354	282,8
TOTAL EXPORTACIONES	31 542	62 734	98,9	302 466	498 862	64,9

1/ Información Preliminar.

2/ Incluye minerales refinados.

Fuente: SUNAT. www.sunat.gob.pe

Elaboración: BCRP, Sucursal Huancayo.

GRÁFICO Nº 46
ESTRUCTURA DE EXPORTACIONES POR GRUPO DE PRODUCTOS

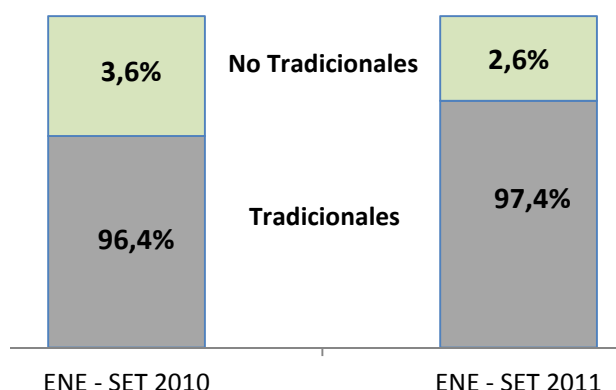

Elaboración: BCRP, Sucursal Huancayo.

Entre enero y setiembre, los **volúmenes exportados** de productos tradicionales fueron mayores para café (43,8 por ciento), así como para concentrados de cobre y plomo, y refinados de oro, explicándose el

aumento en café por el registro de mayores rendimientos ante las buenas prácticas culturales que se estimularon por los altos precios en el mercado internacional. Fue nulo en lana y cayó en concentrados de zinc.

CUADRO Nº 17
EXPORTACIONES DE PRODUCTOS TRADICIONALES 1/
(Volumen exportado en TM)

	Setiembre			Enero – Setiembre		
	2010	2011	Var. %	2010	2011	Var. %
AGRÍCOLA						
Café	3 096	5 490	77,3	14 404	20 718	43,8
Lana	0	0	-	25	0	-100,0
MINEROS						
Plata	0	0	-	0	0	-
Cobre	1 950	1 287	-34,0	5 391	6 980	29,5
Plomo	979	2 163	121,0	22 322	37 317	67,2
Zinc	4 483	6 050	34,9	178 256	101 971	-42,8
Minerales Refinados						
• Plata refinada	0	0	-	0	0	-
• Cobre refinado	0	0	-	0	0	-
• Plomo refinado	0	0	-	0	0	-
• Zinc refinado	0	0	-	0	0	-
• Oro refinado (kilogramos)	131	117	-11,2	972	989	1,7
• Otros refinados	0	0	-	0	161	-

1/ Información Preliminar.

Fuente: SUNAT. www.sunat.gob.pe

Elaboración: BCRP, Sucursal Huancayo.

Entre enero y setiembre, los principales destinos de exportación fueron países asiáticos, resaltando Corea del Sur (30,1 por ciento del total) y China (8,5 por ciento), seguido en importancia por Suiza (12,6 por ciento), Canadá (10,0 por ciento), Alemania (8,6 por ciento), Estados Unidos (6,8 por

ciento) y Colombia (3,3 por ciento), a donde se destinaron, principalmente, café tradicional, minerales concentrados de zinc y plomo, además de derivados de café (no tradicional), cacao, hortalizas, follajes, jengibre (kion), cemento y oro, entre los principales.

CUADRO Nº 18
PRINCIPALES PAÍSES DE DESTINO Y PRINCIPALES PRODUCTOS EXPORTADOS
(Enero - Setiembre 2011)

País	% del Total	Principales Productos
Corea del sur	30,1	Minerales de plomo y zinc, y sus concentrados
Suiza	12,6	Oro, en las demás formas y en bruto
Canadá	10,0	Café y follaje (hojas y ramas)
Alemania	8,6	Café y follaje (hojas y ramas)
China	8,5	Minerales de plomo y zinc, y sus concentrados
Estados Unidos	6,8	Café, hortalizas, follajes, jengibre (kion), textiles de lana o pelo fino
Colombia	3,3	Café y cemento portland
Varios de África	3,1	Minerales de zinc y cobre, y sus concentrados
Japón	3,1	Café y minerales de zinc y sus concentrados
Otros	13,9	Café, cacao, truchas, alcachofas y minerales concentrados de zinc, cobre, plomo y plata.
TOTAL	100,0	

Fuente: SUNAT. www.sunat.gob.pe
Elaboración: BCRP, Sucursal Huancayo.

IV. FINANZAS PÚBLICAS

4.1. Ingresos del Gobierno Central

Los ingresos corrientes recaudados por el Gobierno Central (Sunat) alcanzaron en el mes S/. 27,8 millones, superior en S/. 2,4 millones (5,6 por ciento), ante los mayores recaudos por Impuesto a la Renta, IGV y por Otros Ingresos Tributarios.

Entre enero y setiembre, se captó S/. 231,3 millones, superior en S/. 35,6 millones (14,8 por ciento), ante las mayores captaciones por Impuesto a la Renta, ISC, de Otros Ingresos Tributarios y por Ingresos No Tributarios. No obstante, cayó por IGV.

CUADRO Nº 19
INGRESOS CORRIENTES DEL GOBIERNO CENTRAL
(Miles de nuevos soles)

	Setiembre			Enero – Setiembre		
	2010	2011	Var. % 1/	2010	2011	Var. % 1/
I. INGRESOS TRIBUTARIOS	25 351	27 761	5,6	195 232	227 221	13,0
1). Impuesto a la Renta	12 827	13 885	4,4	96 247	127 519	28,7
Personas Naturales	2 200	2 822	23,6	22 817	28 559	21,5
Personas Jurídicas	8 429	10 584	21,1	67 040	85 169	23,4
Regularización	2 198	479	-79,0	6 390	13 791	109,6
2). Impuesto a la Producción y Consumo	8 381	9 324	7,3	66 473	64 219	-6,2
Impuesto General a las Ventas	8 380	9 323	7,3	66 450	64 192	-6,2
Impuesto Selectivo al Consumo (ISC)	1	1	-27,1	23	27	14,8
3). Otros Ingresos Tributarios	4 143	4 552	5,9	32 512	35 482	6,0
II. INGRESOS NO TRIBUTARIOS	0,0	0	-100,0	413	4 046	851,2
TOTAL INGRESOS CORRIENTES (I+II)	25 351	27 761	5,6	195 645	231 267	14,8

1/ Variación en términos reales.
Fuente: Superintendencia Nacional de Administración Tributaria – SUNAT
Elaboración: BCRP, Sucursal Huancayo.

Excluyendo el componente estacional en la recaudación real (a precios de 1994), la serie desestacionalizada creció en 5,6 por ciento en el mes y en 12,8 por ciento entre enero y

setiembre, lo que refleja la tendencia creciente en los recaudos que se observa desde el segundo trimestre de 2010.

GRÁFICO N° 47
RECAUDACIÓN TRIBUTARIA REAL
(En millones de S/. a precios de 1994)



GRÁFICO N° 48
COMPOSICIÓN DEL INGRESO TRIBUTARIO
(Enero – Setiembre 2011)



Elaboración: BCRP, Sucursal Huancayo.

4.2. Gastos del Sector Público

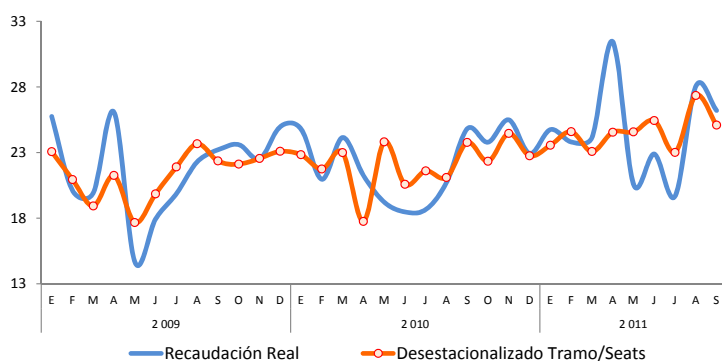
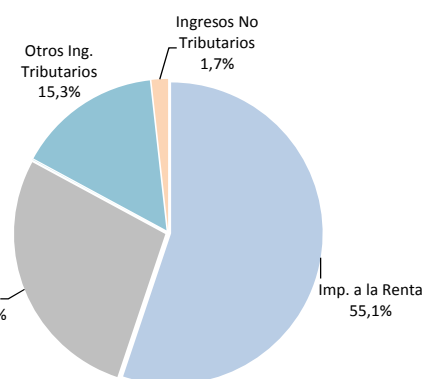
El gasto total del sector público alcanzó en el mes S/. 239,7 millones, superior en S/. 75,8 millones (41,0 por ciento), ante el mayor gasto en los tres niveles de gobierno. El incremento conjunto se asoció tanto a mayores Gastos Corrientes (Gobierno Central y municipalidades) como de Capital (Gobierno Central, Regional y municipios).

Entre enero y setiembre se devengó S/. 1 632,3 millones, superior en S/. 160,6 millones (7,7 por ciento), ante los mayores gastos en el Gobierno Central y Regional, tanto por mayores Gastos Corrientes como de Capital; contrarrestado por el menor gasto en los municipios (-11,7 por ciento), al contraerse sus Gastos de Capital.

CUADRO N° 20
GASTO PÚBLICO DEVENGADO POR NIVELES DE GOBIERNO 1/
(Miles de nuevos soles)

	Setiembre			Enero – Setiembre		
	2010	2011	Var. % 2/	2010	2011	Var. % 2/
Gobierno Central	58 906	90 777	48,6	566 013	728 121	24,9
Gobierno Regional de Junín	51 922	69 487	29,0	533 026	565 466	3,0
Gobiernos Locales (Municipios)	53 074	79 387	44,2	372 658	338 725	-11,7
TOTAL	163 901	239 651	41,0	1 471 697	1 632 312	7,7

1/ Gasto Devengado. Nivel de gasto que se asocia a la verificación del cumplimiento de las obligaciones, esto es la entrega del bien o prestación del servicio.

2/ Variación en términos reales.

Fuente: Ministerio de Economía y Finanzas - SIAF.

Elaboración: BCRP, Sucursal Huancayo.

Del total de gastos devengados entre enero y setiembre, el 44 por ciento fue ejecutado por el Gobierno Central, seguido por el

Gobierno Regional de Junín (35 por ciento); y el resto (21 por ciento) por los municipios.

**GRÁFICO Nº 49
PARTICIPACIÓN DEL GASTO
(Enero - Setiembre 2011)**

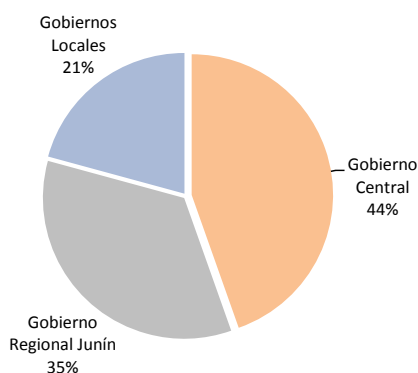

**GRÁFICO Nº 50
EVOLUCIÓN DEL GASTO PÚBLICO
(Miles de nuevos soles)**

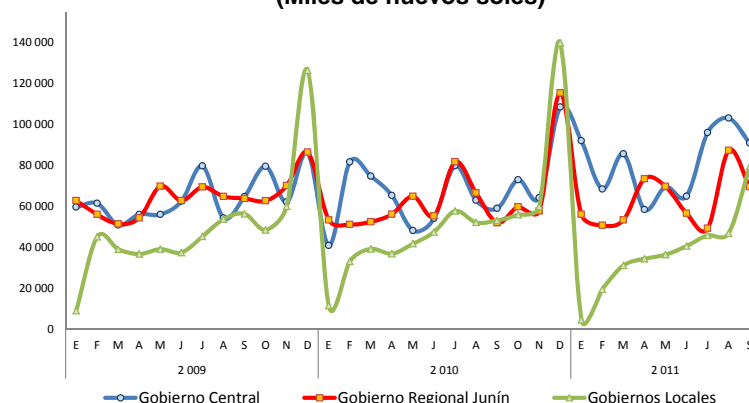

Elaboración: BCRP, Sucursal Huancayo.

Del total del gasto público devengado entre enero y setiembre, el 73,6 por ciento se destinó a Gastos Corrientes, incrementándose en 5,2 por ciento, por los mayores egresos nominales en los tres niveles de gobierno; mientras que los Gastos de Capital, que significaron el 26,3 por ciento, aumentó en 17,6 por ciento, por mayores desembolsos en los gobiernos Central y Regional, principalmente por Donaciones y Otros gastos de Capital.

Los Servicios de la Deuda, ejecutados por los municipios, fueron de S/. 1 597 miles, menor en 79,8 por ciento a su similar de 2010.

**GRÁFICO Nº 51
COMPOSICIÓN DEL GASTO PÚBLICO
(Enero - Setiembre)**

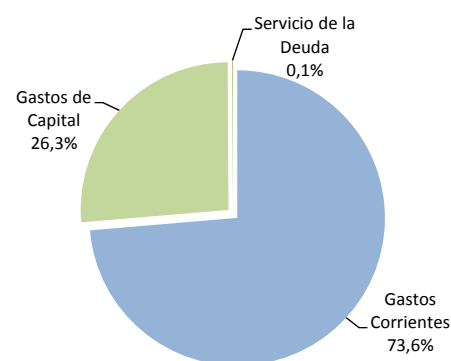

**CUADRO Nº 21
GASTO PÚBLICO POR TIPO Y NIVELES DE GOBIERNO 1/
(Miles de nuevos soles)**

	Setiembre			Enero - Setiembre		
	2010	2011	Var. % 2/	2010	2011	Var. % 2/
GASTOS CORRIENTES	122 887	142 568	11,8	1 109 968	1 202 125	5,2
Gobierno Central	50 146	68 929	32,5	499 541	578 107	12,4
Gobierno Regional	54 242	53 105	-5,6	454 158	462 812	-1,0
Gobiernos Locales	18 499	20 534	7,0	156 268	161 205	0,2
GASTOS DE CAPITAL	40 041	96 795	133,1	354 045	428 590	17,6
Gobierno Central	8 760	21 848	140,4	66 471	150 013	119,1
Gobierno Regional	-2 321	16 382	-	78 868	102 654	26,4
Gobiernos Locales	33 602	58 565	68,0	208 705	175 923	-18,1
SERVICIO DE LA DEUDA	973	287	-71,5	7 684	1 597	-79,8
Gobiernos Locales	973	287	-71,5	7 684	1 597	-79,8
TOTAL	163 901	239 651	41,0	1 471 697	1 632 312	7,7

1/ Gasto Devengado. Nivel de gasto que se asocia a la verificación del cumplimiento de las obligaciones, esto es la entrega del bien o prestación del servicio.

2/ Variación en términos reales.

Fuente: Ministerio de Economía y Finanzas - SIAF.

Elaboración: BCRP, Sucursal Huancayo.

Por Genérica de Gasto, entre enero y setiembre, los mayores Gastos Corrientes (5,2 por ciento) se explicaron por el mayor pago a Personal y Obligaciones Sociales, Pensiones y Otras Prestaciones Sociales, y compra de Bienes y

Servicios; mientras que en los Gastos de Capital, que aumentaron en 17,6 por ciento, se asoció principalmente a Donaciones y Transferencias.

CUADRO Nº 22
GASTO PÚBLICO POR GENÉRICA DE GASTO 1/
(Miles de nuevos soles)

	Setiembre			Enero - Setiembre		
	2010	2011	Var. % 2/	2010	2011	Var. % 2/
GASTOS CORRIENTES	122 887	142 568	11,8	1 109 968	1 202 125	5,2
Personal y Obligaciones Sociales	52 690	58 665	7,3	479 480	540 871	9,5
Pensiones y Otras Prest. Sociales	27 100	29 763	5,9	273 510	282 408	0,3
Bienes y Servicios	33 202	47 687	38,5	293 883	323 407	6,9
Donaciones y Transferencias	5 583	1 597	-72,4	20 775	18 533	-13,4
Otros Gastos Corrientes	4 313	4 856	8,6	42 319	36 905	-15,3
GASTOS DE CAPITAL	40 041	96 795	133,1	354 045	428 590	17,6
Adquisición de Activos No Financieros	35 633	62 327	68,6	339 186	348 195	-0,3
Adquisición de Activos Financieros	0	0	-	0	0	-
Donaciones y Transferencias	2 651	29 027	955,8	8 427	63 991	637,3
Otros Gastos de Capital	1 758	5 441	198,5	6 431	16 405	147,7
SERVICIO DE LA DEUDA	973	287	-71,5	7 684	1 597	-79,8
Servicio de la Deuda Pública	973	287	-71,5	7 684	1 597	-79,8
TOTAL	163 901	239 651	41,0	1 471 697	1 632 312	7,7

1/ Gasto Devengado. Nivel de gasto que se asocia a la verificación del cumplimiento de las obligaciones, esto es la entrega del bien o prestación del servicio.

2/ Variación en términos reales.

Fuente: Ministerio de Economía y Finanzas - SIAF.

Elaboración: BCRP, Sucursal Huancayo.

4.3. Inversiones del Sector Público

En setiembre, la Adquisición de Activos No Financieros (Inversiones) por el sector público totalizó S/. 62,3 millones, superior en S/. 26,7 millones (68,6 por ciento), al ejecutarse inversiones que se habían pospuesto en meses anteriores, principalmente en los gobiernos Central y Regional, contrayéndose únicamente en los municipios. Los mayores incrementos se registraron en transporte (al aumentar en S/. 15,3 millones), agropecuario (S/. 8,6 millones), salud (S/. 3,6 millones) y educación (S/. 2,5 millones), entre los principales. En el conjunto de municipios, las inversiones se contrajeron en 23,4 por ciento (S/. 6,9 millones menos).

Entre enero y setiembre, las inversiones sumaron S/. 348,2 millones, superior en S/. 9,0 millones en términos nominales, pero inferior en 0,3 por ciento en términos reales, ante la mayor variación anualizada del IPC de Lima Metropolitana. El incremento se asoció al mayor gasto en el Gobierno Central, al aumentar en S/. 76,8 millones, cayendo en el Gobierno Regional y los municipios. Los mayores incrementos se concentraron en transporte (aumentando en S/. 48,1 millones), salud (S/. 7,4 millones) y educación (S/. 6,3 millones), entre los principales.

Las inversiones en el Gobierno Regional cayeron en S/. 3,5 millones (-7,4 por ciento) y en los municipios en S/. 64,2 millones (-33,0 por ciento).

CUADRO Nº 23
INVERSIONES DEL SECTOR PÚBLICO POR FUNCIONES 1/
(Miles de nuevos soles)

	Setiembre			Enero – Setiembre		
	2010	2011	Var. % 2/	2010	2011	Var. % 2/
03: Planeamiento y Contingencia.	-1 411	4 519	-	24 381	23 832	-5,1
04: Defensa y Seguridad Nacional	0	0	-	0	0	-
05: Orden Público y Seguridad	260	434	60,8	2 042	2 044	-2,8
06: Justicia	302	321	2,5	5 137	8 370	58,2
07: Trabajo	0	24	-	3	24	599,9
08: Comercio	568	233	-60,4	3 863	1 212	-69,5
09: Turismo	387	408	1,5	2 045	2 793	32,6
10: Agropecuaria	-1 023	7 576	-	23 718	24 310	-0,5
11: Pesca	76	10	-87,5	197	30	-85,2
12: Energía	831	145	-83,1	10 495	6 192	-42,7
13: Minería	77	203	152,9	1 779	2 506	36,8
14: Industria	110	212	86,3	846	517	-40,6
15: Transporte	11 633	26 892	122,9	110 842	158 896	39,2
16: Comunicaciones	23	9	-63,2	994	1 238	20,9
17: Medio Ambiente	2 749	1 383	-51,5	14 098	8 461	-41,7
18: Saneamiento	8 013	3 036	-63,5	58 788	29 683	-51,0
19: Vivienda y Desarrollo Urbano	724	310	-58,7	7 280	2 183	-70,9
20: Salud	609	4 246	572,1	7 382	14 736	93,9
21: Cultura y Deporte	2 232	878	-62,1	13 503	5 088	-63,4
22: Educación	8 241	10 777	26,1	45 436	51 737	10,6
23: Protección Social	1 231	712	-44,3	6 343	4 343	-33,5
24: Previsión Social	0	0	-	17	0	-100,0
TOTAL	35 633	62 327	68,6	339 186	348 195	-0,3
Gobierno Central	4 496	19 356	315,1	55 367	132 126	131,7
Gobierno Regional de Junín	-2 321	16 382	-	76 392	72 880	-7,4
Gobiernos Locales (Municipios)	33 458	26 589	-23,4	207 427	143 189	-33,0

1/ Gasto Devengado. Nivel de gasto que se asocia a la verificación del cumplimiento de las obligaciones, esto es la entrega del bien o prestación del servicio.

2/ Variación en términos reales.

Fuente: Ministerio de Economía y Finanzas - SIAF.

Elaboración: BCRP, Sucursal Huancayo.

GRÁFICO Nº 52
PARTICIPACIÓN DE LAS INVERSIONES
(Enero - Setiembre 2011)



GRÁFICO Nº 53
EVOLUCIÓN DE LAS INVERSIONES PÚBLICAS
(Miles de nuevos soles)



Elaboración: BCRP, Sucursal Huancayo.

De los S/. 348,2 millones invertidos entre enero y setiembre, el 41 por ciento fue ejecutado por el conjunto de municipalidades, seguido por el Gobierno Central con el 38 por ciento, a través de sus ministerios y programas diversos en el departamento, y el Gobierno Regional de Junín con el 21 por ciento restante.

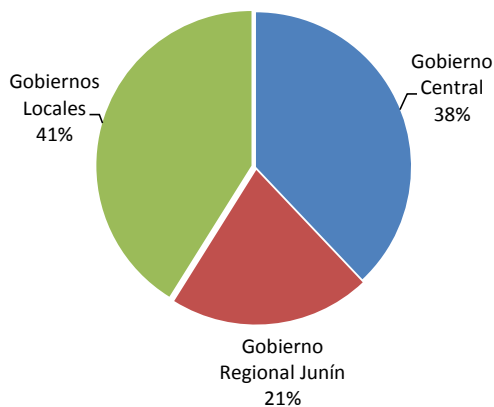
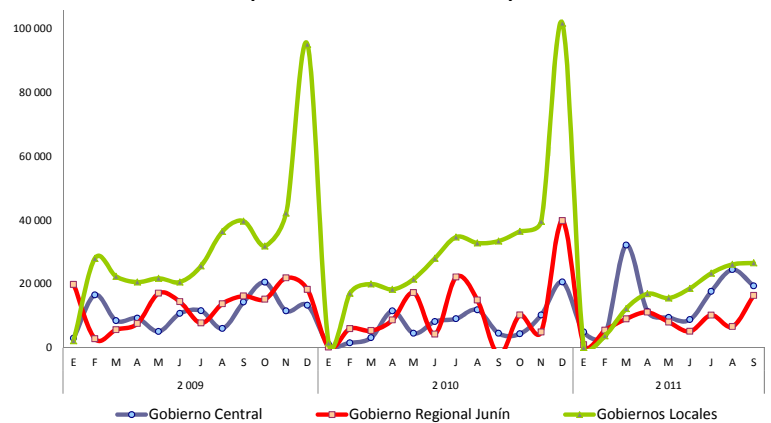
Las 15 principales obras, proyectos o programas, con mayor ejecución, se registraron en transporte, educación y saneamiento, ejecutados mayoritariamente por los Gobiernos Central y Regional. El mayor gasto se concentró en transporte, con la rehabilitación y mejoramiento de la carretera Chanchamayo (Junín) – Villa Rica (Pasco) y de la vía Lunahuaná (Lima) – Chupaca (Junín), ambos a cargo del Gobierno Central.

CUADRO Nº 24
PRINCIPALES INVERSIONES DEL SECTOR PÚBLICO: ENERO - SETIEMBRE 2011
(Miles de nuevos soles)

PRINCIPALES ACTIVIDADES Y/O PROYECTOS DEVENGADOS 1/	MONTO (Miles)	NIVEL DE GOBIERNO	SECTOR
Rehabilitación de la carretera Chanchamayo (Junín) - Villa Rica (Pasco)	40 553	Gob. Central	Transporte
Rehabilitación y mejoramiento de la carretera Lunahuana, Yauyos, Chupaca	27 232	Gob. Central	Transporte
Adecuación, mej., sustitución de infraestructura y eq. en la I.E. San José, Jauja	11 081	Gob. Central	Educación
Mejoramiento y amp. de los sistemas de agua potable y alcantarillado, Jauja	10 896	Gob. Local	Saneamiento
Fortalecimiento institucional	7 585	Gob. Local	Planeamiento
Mejoramiento del canal de irrigación del río Mantaro, El Tambo, Huancayo	7 349	Gob. Regional	Agropecuaria
Construcción del nuevo establecimiento penitenciario de Rio Negro - Satipo	6 753	Gob. Central	Justicia
Rehabilitación integral del ferrocarril Huancayo – Huancavelica	6 512	Gob. Central	Transporte
Gestión de proyectos	5 490	Gob. Regional	Planeamiento
Construcción del puente Amazonas y rehabilitación de accesos, Huancayo	5 145	Gob. Local	Transporte
Mejoramiento del circuito vial Chupaca, Sicaya, Vicso, Aco, Mito	4 936	Gob. Regional	Transporte
Construcción de centros educativos	4 643	Gob. Local	Educación
Mejoramiento integral del servicio educativo de la I.E.P. Politécnico, El Tambo	4 640	Gob. Regional	Educación
Rehabilitación de la carretera Huancayo, Acopalca, Pariahuanca	4 293	Gob. Regional	Transporte
Mejoramiento de vías urbanas	2 898	Gob. Local	Transporte
Resto	198 191		
TOTAL GASTO DEVENGADO EN INVERSIÓN PÚBLICA	348 195		

1/ Gasto Devengado. Nivel de gasto que se asocia a la verificación del cumplimiento de las obligaciones, esto es la entrega del bien o prestación del servicio.

Fuente: Ministerio de Economía y Finanzas - SIAF.

Elaboración: BCRP, Sucursal Huancayo.

V. MONEDA Y CRÉDITO

5.1. Depósitos del Sistema Financiero

Al término del mes, el total de depósitos del Sistema Financiero alcanzó S/. 1 777,0 millones, superior en S/. 328,9 millones (18,3 por ciento) a los saldos de setiembre de 2010, sustentado en las mayores captaciones de las Empresas Bancarias, No Bancarias y al Banco de la Nación.

Respecto de agosto pasado, la variación real fue 4,6 por ciento, principalmente por el incremento en el Banco de la Nación. Del total captado, el 80,9 por ciento correspondió a las Empresas Bancarias y de Microfinanzas, y el resto (19,1 por ciento) al Banco de la Nación.

CUADRO Nº 25
DEPÓSITOS DEL SISTEMA FINANCIERO
(Miles de nuevos soles)

	Agosto	Setiembre		VARIACIÓN % 1/	
	2011	2010	2011	Set.11 / Ago.11	Set.11 / Set.10
I. Empresas Bancarias	891 518	746 325	894 413	0,0	15,5
II. Instituciones de Microfinanzas	525 250	407 421	543 377	3,1	28,6
Empresas Financieras	46 616	27 367	49 320	5,4	73,7
Cajas Municipales	450 912	359 397	464 379	2,6	24,6
Cajas Rurales	27 721	20 657	29 678	6,7	38,5
Total Bancarias y Microfinancieras	1 416 768	1 153 747	1 437 791	1,1	20,1
III. Banco de la Nación	276 338	294 386	339 255	22,4	11,1
Total Sistema Financiero (I + II + III)	1 693 106	1 448 133	1 777 046	4,6	18,3
En moneda nacional (MN)	1 332 948	1 121 922	1 424 395	6,5	22,4
En moneda extranjera (ME)	360 157	326 210	352 651	-2,4	4,2

1/ Variación en valores reales.

Fuente: Superintendencia de Banca y Seguros (SBS).

Elaboración: BCRP, Sucursal Huancayo.

En el total de depósitos, los de moneda nacional aumentaron en 22,4 por ciento, y su par en moneda extranjera en 4,2 por ciento.

El ratio de dolarización en los depósitos del total del Sistema Financiero alcanzó 19,8 por ciento, menor en 2,7 puntos porcentuales respecto de setiembre del año anterior.

GRÁFICO Nº 54
JUNÍN: EVOLUCIÓN EN LOS DEPÓSITOS
(En millones de nuevos soles)

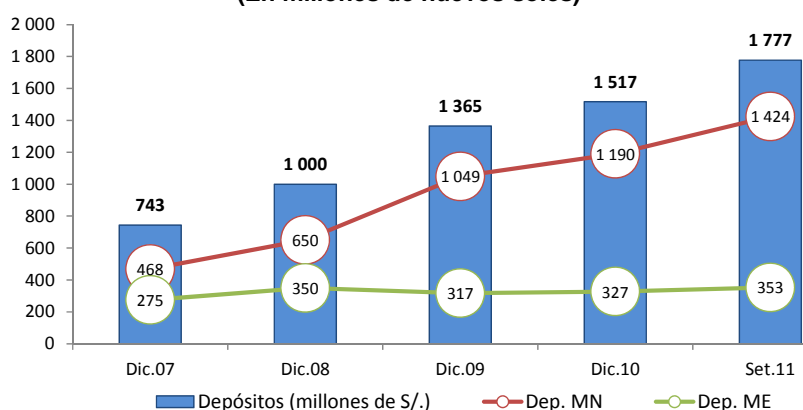

Depósitos en Empresas Bancarias y de Microfinanzas

Sin considerar al Banco de la Nación, los saldos depositados en las Empresas Bancarias y de Microfinanzas totalizó en el mes S/. 1 437,8 millones, superior en S/. 284,0 millones (20,1 por ciento en términos reales) respecto a similar mes del año anterior, explicado por las mayores captaciones de las Empresas Bancarias en S/. 148,1 millones (15,5 por ciento) y de las entidades de Microfinanzas, en S/. 136,0 millones (28,6 por ciento).

Sin considerar al Banco de la Nación, las Empresas Bancarias captaron el 62,2 por

ciento del total, seguido por las Cajas Municipales, con 32,3 por ciento del mercado. Por tipo de moneda, los depósitos en moneda nacional de las Empresas Bancarias y de Microfinanzas crecieron en S/. 257,6 millones (26,4 por ciento); en tanto que su par en moneda extranjera aumentó en S/. 26,4 millones (4,2 por ciento). El ratio de dolarización en los depósitos de las Empresas Bancarias y de Microfinanzas alcanzó 24,5 por ciento, menor en 3,7 puntos porcentuales respecto a lo registrado en setiembre del año anterior.

GRÁFICO Nº 55
DEPÓSITOS EN LAS EMPRESAS BANCARIAS Y DE MICROFINANZAS
 (En variaciones porcentuales reales 1/)

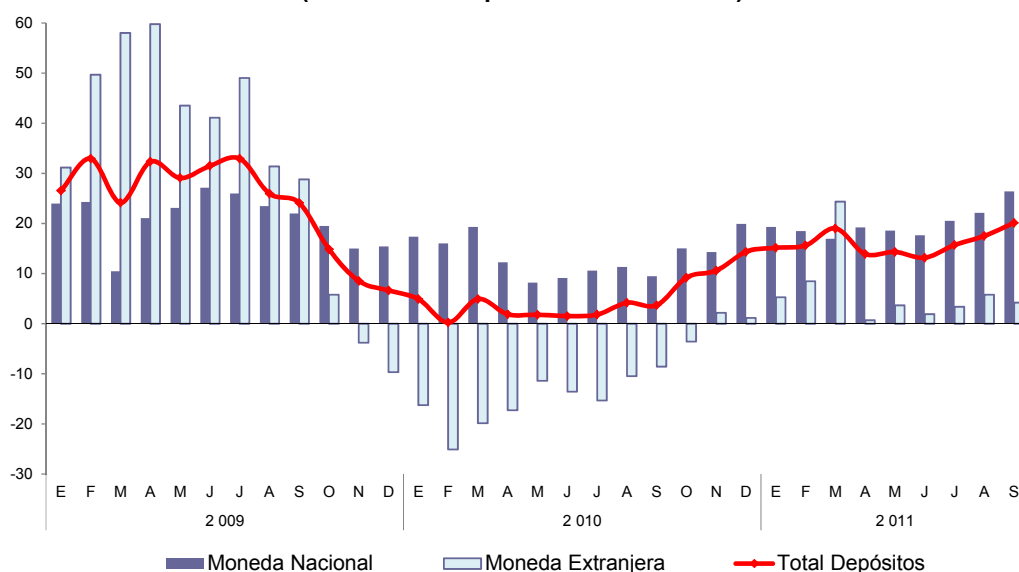

1/ Respecto a similar mes del año anterior.
 Fuente: Superintendencia de Banca y Seguros (SBS).
 Elaboración: BCRP, Sucursal Huancayo.

Los depósitos a plazo en las Empresas Bancarias y de Microfinanzas significaron el 47,0 por ciento del total, seguido de los depósitos en ahorro con 36,3 por ciento.

En el mes, aumentaron los depósitos a la vista, en ahorro y a plazo respecto de setiembre de 2010; y respecto de agosto pasado, sólo en los depósitos en ahorro y a plazo.

CUADRO Nº 26
DEPÓSITOS POR TIPO EN LAS EMPRESAS BANCARIAS Y DE MICROFINANZAS
 (Miles de nuevos soles)

	Agosto		Setiembre		VARIACIÓN % 1/	
	2011	2010	2011	Set.11 / Ago.11	Set.11 / Set.10	
Depósitos a la Vista	246 091	178 197	239 293	-3,1	29,5	
Depósitos en Ahorro	509 321	409 363	522 580	2,3	23,1	
Depósitos a Plazo	661 355	566 187	675 917	1,9	15,1	
TOTAL	1 416 768	1 153 747	1 437 791	1,1	20,1	

1/ Variación en valores reales.
 Fuente: Superintendencia de Banca y Seguros (SBS).

En el total de depósitos en las Empresas Bancarias y de Microfinanzas, destacaron la participación de la Caja Huancayo (31,0 por

ciento) y el Banco de Crédito (30,1 por ciento).

CUADRO Nº 27
PARTICIPACIÓN EN LOS DEPÓSITOS EN LAS EMPRESAS
BANCARIAS Y MICROFINANCIERAS

	Setiembre		
	Miles de S/.	Mes (%)	Acumulado (%)
CMAC Huancayo	446 094	31,0	31,0
Crédito	432 521	30,1	61,1
Continental	198 799	13,8	74,9
Interbank	97 818	6,8	81,7
Scotiabank	92 513	6,4	88,2
Mi Banco	49 771	3,5	91,6
Financiera Confianza	40 292	2,8	94,4
Profinanzas	28 049	2,0	96,4
Financiero	16 281	1,1	97,5
CMAC Arequipa	12 162	0,8	98,4
CrediScotia	9 029	0,6	99,0
Azteca del Perú	3 585	0,2	99,2
Banco Interamericano	3 126	0,2	99,5
CMAC del Santa	3 000	0,2	99,7
CMCP Lima	1 974	0,1	99,8
Credinka	1 629	0,1	99,9
CMAC Piura	1 148	0,1	100,0
TOTAL	1 437 791	100,0	

Fuente: Superintendencia de Banca y Seguros (SBS).
Elaboración: BCRP, Sucursal Huancayo.

5.2. Crédito del Sistema Financiero

Al término del mes, el total de créditos del Sistema Financiero alcanzó S/. 2 591,0 millones, superior en S/. 468,0 millones (17,7 por ciento) que los saldos de setiembre de 2010, ante los mayores montos colocados por las Empresas Bancarias, Microfinancieras y del Banco de la Nación. Del total de créditos del Sistema Financiero, el 93,4 por ciento

correspondió a las Empresas Bancarias y de Microfinanzas, y el resto al Banco de la Nación (5,3 por ciento) y Agrobanco (1,3 por ciento). Respecto de agosto pasado, los créditos aumentaron en 1,7 por ciento en términos reales, ante los mayores montos colocados por las Empresas Bancarias y No Bancarias.

CUADRO Nº 28
CRÉDITO DEL SISTEMA FINANCIERO
(Miles de nuevos soles)

	Agosto	Setiembre		VARIACIÓN % 1/	
	2011	2010	2011	Set.11 / Ago.11	Set.11 / Set.10
I. Empresas Bancarias	1 406 104	1 182 435	1 436 588	1,8	17,1
II. Instituciones de Microfinanzas	957 847	782 206	982 458	2,2	21,1
Empresas Financieras	343 862	272 014	353 851	2,6	25,4
Cajas Municipales	454 681	354 435	463 011	1,5	25,9
Cajas Rurales	67 320	71 025	72 352	7,1	-1,8
Edpymes	91 984	84 731	93 244	1,0	6,1
Total Bancarias y Microfinancieras	2 363 951	1 964 641	2 419 046	2,0	18,7
III. Banco de la Nación	137 924	118 637	137 924	-0,3	12,1
IV. Agrobanco	37 735	39 718	34 006	-10,2	-17,5
Total Sist. Financiero (I+II+III+IV)	2 539 610	2 122 996	2 590 976	1,7	17,7
En moneda nacional (MN)	2 249 913	1 835 909	2 294 298	1,6	20,5
En moneda extranjera (ME)	289 696	287 087	296 678	2,1	-0,4

1/ Variación en valores reales.
Fuente: Superintendencia de Banca y Seguros (SBS).
Elaboración: BCRP, Sucursal Huancayo.

En el total de créditos, los captados en moneda nacional aumentaron en 20,5 por ciento, en tanto que su par en moneda extranjera se redujo en 0,4 por ciento en términos reales.

El ratio de dolarización en los créditos del total del Sistema Financiero alcanzó 11,5 por ciento, menor en 2,1 puntos porcentuales respecto a lo registrado en setiembre de 2010.

GRÁFICO N° 56
JUNÍN: EVOLUCIÓN EN LOS CRÉDITOS
(En millones de nuevos soles)

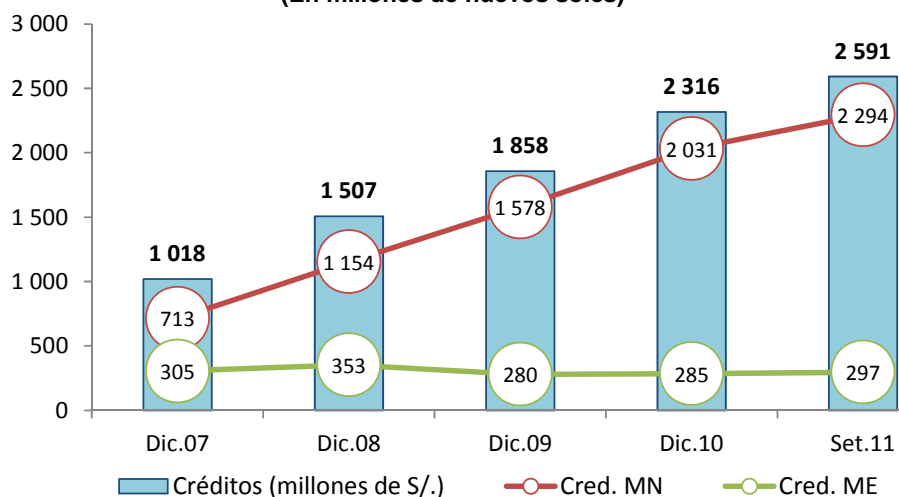

Fuente: Superintendencia de Banca y Seguros (SBS).
Elaboración: BCRP, Sucursal Huancayo.

Crédito de las Empresas Bancarias y de Microfinanzas

Sin considerar al Banco de la Nación y Agrobanco, los saldos colocados por las Empresas Bancarias y de Microfinanzas sumaron S/. 2 419,0 millones, superior en S/. 454,4 millones (18,7 por ciento en términos reales) que los saldos de setiembre de 2010, como efecto de los mayores créditos concedidos por las Empresas Bancarias al aumentar en S/. 254,2 millones, seguido de los montos colocados por las Cajas Municipales, al crecer en S/. 108,6 millones, y de las Empresas Financieras en S/. 81,8 millones. Respecto de agosto pasado, el total de créditos creció en 2,0 por ciento.

Las Empresas Bancarias colocaron el 59,4 por ciento del total colocado por las Empresas Bancarias y de Microfinanzas, debido a su

mayor cobertura de mercado, seguido de las Cajas Municipales con 19,1 por ciento del mercado, y las Financieras con 14,6 por ciento de participación.

Por tipo de moneda, los créditos en moneda nacional de las Empresas Bancarias y de Microfinanzas aumentaron en S/. 444,8 millones (22,0 por ciento de variación real), en tanto que su par en moneda extranjera creció nominalmente en S/. 9,6 millones, pero se redujo en términos reales en 0,4 por ciento.

El ratio de dolarización en los créditos de las Empresas Bancarias y de Microfinanzas alcanzó 12,3 por ciento, menor en 2,3 puntos porcentuales respecto de lo alcanzado en setiembre de 2010.

GRÁFICO Nº 57
CRÉDITO DE LAS EMPRESAS BANCARIAS Y DE MICROFINANZAS 1/
(Variaciones porcentuales reales 2/)

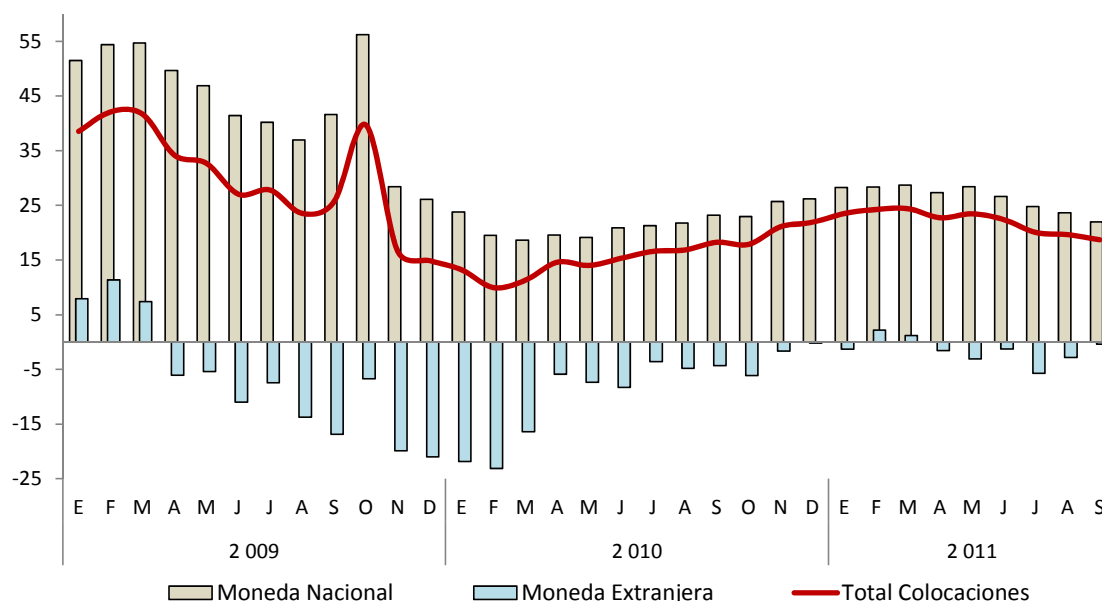

1/ Total Colocaciones sin incluir al Banco de la Nación y Agrobanco.

2/ Respecto a similar mes del año anterior.

Fuente: Superintendencia de Banca y Seguros (SBS).

Elaboración: BCRP, Sucursal Huancayo.

Al término del mes, los mayores saldos colocados por las Empresas Bancarias y de Microfinanzas correspondieron a créditos a micro empresas – MES (45,9 por ciento del total), seguido por los de consumo (32,1 por ciento).

Respecto de setiembre 2010, los créditos hipotecarios aumentaron en 39,8 por ciento de variación real, seguido de los destinados para consumo (19,8 por ciento) y para micro empresas - MES (15,2 por ciento).

CUADRO Nº 29
CRÉDITO DE LAS EMPRESAS BANCARIAS Y
DE MICROFINANZAS POR TIPO 1/
(Miles de nuevos soles)

	Var. % 2/	Part. %
	Set.11 / Set.10	Setiembre 2011
Créditos Comerciales	-14,8	13,4
Créditos Consumo	19,8	32,1
Créditos Hipotecarios	39,8	8,6
Créditos MES 3/	15,2	45,9
TOTAL	18,7	100

1/ Sólo considera principales tipos de créditos.

2/ Variación en valores reales.

3/ Crédito a la pequeña y micro empresa.

Fuente: Superintendencia de Banca y Seguros (SBS).

Elaboración: BCRP, Sucursal Huancayo.

En el total de créditos de las Empresas Bancarias y de Microfinanzas, destacó la participación del Banco de Crédito (19,4 por

ciento), seguido del Banco Continental (17,1 por ciento).

**CUADRO Nº 30
PARTICIPACIÓN EN LOS CRÉDITOS DE LAS EMPRESAS
BANCARIAS Y DE MICROFINANZAS**

	Setiembre		
	Miles de S/.	Mes (%)	Acumulado (%)
Crédito	469 812	19,4	19,4
Continental	412 563	17,1	36,5
CMAC Huancayo	397 635	16,4	52,9
Mi Banco	232 587	9,6	62,5
Financiera Confianza	183 490	7,6	70,1
Interbank	144 472	6,0	76,1
CrediScotia	129 125	5,3	81,4
Scotiabank	104 886	4,3	85,8
Financiero	69 716	2,9	88,6
Profinanzas	67 227	2,8	91,4
Edpyme Raíz	61 467	2,5	94,0
CMAC Arequipa	46 284	1,9	95,9
Edpyme Solidaridad	28 107	1,2	97,0
Financiera Edificar	15 938	0,7	97,7
Financiera Uno	10 501	0,4	98,1
Financiera Efectiva	10 493	0,4	98,6
CMAC Piura	10 138	0,4	99,0
CMAC del Santa	5 228	0,2	99,2
Credinka	5 124	0,2	99,4
Financiera TFC	4 304	0,2	99,6
CMCP Lima	3 726	0,15	99,74
Edpyme Proempresa	3 670	0,15	99,89
Azteca del Perú	2 264	0,09	99,99
Banco Interamericano	287	0,01	100,0
TOTAL	2 419 046	100,0	

Fuente: Superintendencia de Banca y Seguros (SBS).

Elaboración: BCRP, Sucursal Huancayo.

En el mercado de las Empresas Bancarias y de Microfinanzas, los saldos colocados (créditos), superaron a las captaciones (depósitos) en S/. 981,3 millones, haciendo que el ratio de

intermediación financiera departamental (colocaciones/captaciones) alcanzara 1,68 puntos, disminuyendo en 0,02 puntos porcentuales respecto de setiembre 2010.

**GRÁFICO Nº 58
DEPÓSITOS Y COLOCACIONES DEL SISTEMA FINANCIERO
SIN CONSIDERAR AL BANCO DE LA NACIÓN Y AGROBANCO
(Miles de nuevos soles)**

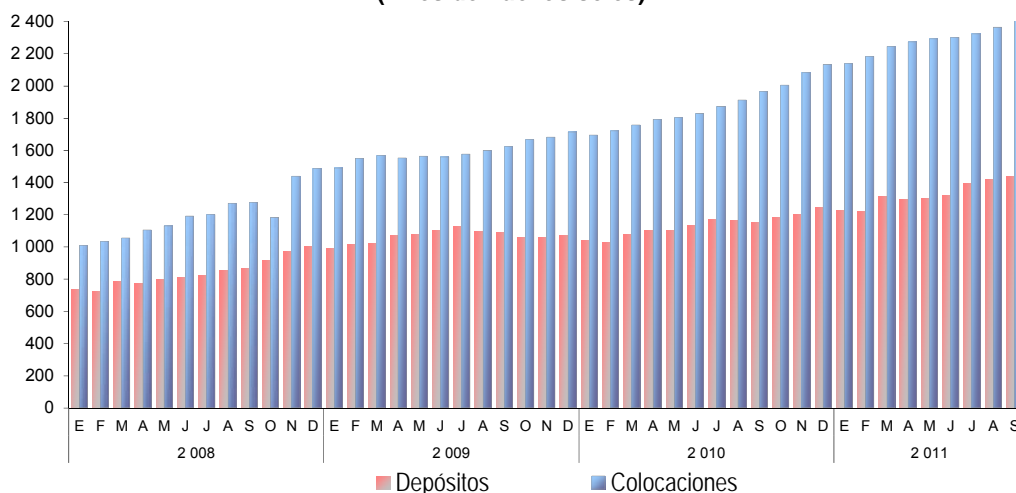

Elaboración: BCRP, Sucursal Huancayo.

La morosidad del sistema financiero alcanzó 3,0 por ciento en el mes, menor en 0,1 puntos porcentuales respecto de su similar de setiembre de 2010. El mayor

ratio se observó en las Cajas Rurales (6,7 por ciento) seguido de Agrobanco (5,6 por ciento) y de las Edpymes (5,3 por ciento).

CUADRO Nº 31
MOROSIDAD EN EL SISTEMA FINANCIERO 1/
(En porcentaje de las colocaciones brutas)

	Setiembre		Variación
	2010	2011 4/	
I. Empresas Bancarias	2,7	2,5	-0,2
II. Instituciones de Microfinanzas			
Empresas Financieras	4,0	4,2	0,2
Cajas Municipales	4,2	3,4	-0,8
Cajas Rurales	5,3	6,7	1,4
Edpymes	5,5	5,3	-0,2
III. Agrobanco 2/	2,5	5,6	3,1
IV. Banco de la Nación 3/	0,7	0,8	0,1
TOTAL	3,1	3,0	-0,1

1/ Morosidad = (créditos vencidos + créditos en cobranza judicial) / colocaciones brutas.

2/ No considera los créditos a las demás empresas del sistema financiero.

3/ Sólo considera los créditos de consumo.

4/ Preliminar

Fuente: Superintendencia de Banca y Seguros (SBS).

Elaboración: BCRP, Sucursal Huancayo.

5.3. Crédito de las Instituciones de Microfinanzas

Al término del mes, el crédito otorgado por las Instituciones de Microfinanzas totalizó S/. 982,5 millones, significando un incremento de S/. 200,3 millones (21,1 por

ciento de variación real). Estos créditos fueron canalizados principalmente por la Caja Huancayo y Financiera Confianza.

CUADRO Nº 32
CRÉDITO DE LAS INSTITUCIONES DE MICROFINANZAS
(Miles de nuevos soles)

INSTITUCIONES	Setiembre		
	2010	2011	Var. % 1/
CMAC Huancayo	322 810	397 635	18,8
Financiera Confianza	169 378	183 490	4,4
CrediScotia	77 178	129 125	61,3
Profinanzas	66 807	67 227	-3,0
Edpyme Raíz	58 442	61 467	1,4
CMAC Arequipa	20 340	46 284	119,4
Edpyme Solidaridad	23 658	28 107	14,5
Financiera Edificar	6 820	15 938	125,3
Financiera Uno	7 774	10 501	30,2
Financiera Efectiva	8 496	10 493	19,1
CMAC Piura	6 089	10 138	60,5
CMAC del Santa	3 669	5 228	37,4
Credinka	4 218	5 124	17,1
Financiera TFC	2 369	4 304	75,1
CMCP Lima	1 527	3 726	135,2
Edpyme Proempresa	2 631	3 670	34,5
TOTAL	782 206	982 458	21,1

1/ Variación en valores reales.

Fuente: Superintendencia de Banca y Seguros (SBS).

Elaboración: BCRP, Sucursal Huancayo.

INFORMACIÓN ESTADÍSTICA

ANEXO 2

JUNÍN: SUPERFICIE SEMBRADA
(En hectáreas)

CULTIVOS	Campaña 2010-2011												Campaña 2011-2012			CULTIVOS	
	AGO - SET	SET	OCT	NOV	DIC	ENE	FEB	MAR	ABR	MAY	JUN	JUL	AGO	SET	AGO - SET		
TRANSITORIOS	21 773	14 407	27 510	26 948	14 104	2 282	1 085	2 573	2 718	2 174	2 680	3 337	7 275	13 880	21 155	TRANSITORIOS	
Ajo	17	11	120	103	88	8	3	0	0	0	0	2	1	14	15	Ajo	
Arroz Cáscara	93	76	190	538	749	433	65	23	48	37	2	3	3	56	59	Arroz Cáscara	
Arveja Grano Seco	1 080	638	1 706	1 230	372	153	212	312	264	155	143	230	393	695	1 088	Arveja Grano Seco	
Avena Forrajera	138	86	1 212	1 652	874	88	114	144	115	88	64	60	46	35	81	Avena Forrajera	
Cebada Forrajera	63	32	140	234	167	63	76	93	76	56	62	77	59	21	80	Cebada Forrajera	
Cebada Grano	28	28	1 321	5 545	5 601	393	1	1	1	1	0	0	0	0	0	Cebada Grano	
Cebolla	122	64	110	140	84	70	67	64	56	49	43	50	57	57	114	Cebolla	
Col o Repollo	69	36	45	45	45	38	40	42	39	38	31	29	35	33	68	Col o Repollo	
Espinaca	124	72	42	37	41	47	41	38	40	32	32	34	48	61	109	Espinaca	
Frejol Grano Seco	706	429	596	510	795	335	3	426	423	261	76	16	302	417	719	Frejol Grano Seco	
Haba Grano Seco	610	430	2 085	1 085	198	31	37	70	61	74	61	52	200	419	619	Haba Grano Seco	
Jenjibre	126	61	47	26	3	1	2	2	0	0	0	2	40	46	86	Jenjibre	
Lechuga	85	43	41	32	42	52	51	38	27	32	35	31	36	36	72	Lechuga	
Linaza	0	0	83	198	38	0	0	0	0	0	0	0	0	0	0	Linaza	
Maca	47	37	521	1 519	37	0	0	0	0	0	0	0	14	44	58	Maca	
Maíz A. Duro	2 514	1 729	1 205	235	27	0	14	390	414	171	103	83	801	1 587	2 388	Maíz A. Duro	
Maíz	924	924	4 014	2 896	700	0	23	66	10	15	107	348	953	2 900	3 853	Maíz amiláceo	
Mashua	285	273	397	285	11	0	0	0	0	0	0	0	35	205	240	Mashua	
Oca	270	254	386	228	13	0	0	0	0	0	0	0	24	239	263	Oca	
Olluco	1 412	810	546	226	7	0	0	0	6	76	213	165	644	842	1 486	Olluco	
Papa	6 683	4 382	6 877	5 161	1 055	8	10	89	218	544	1 206	1 589	2 243	4 389	6 632	Papa	
Quinua	0	0	251	449	412	99	0	0	0	0	0	0	0	0	0	Quinua	
Trigo	12	12	1 687	2 927	2 126	40	0	0	0	0	0	0	0	2	2	Trigo	
Yuca	2 038	1 251	1 148	621	290	103	27	321	533	290	213	249	831	1 218	2 049	Yuca	
Zanahoria	655	330	331	249	152	157	129	106	105	85	167	210	291	286	577	Zanahoria	
Zapallo	108	67	42	3	0	0	0	0	0	0	0	3	39	66	105	Zapallo	
Otros Transitorios	3 564	2 332	2 367	794	177	163	170	348	282	170	122	104	180	212	392	Otros Transitorios	
PERMANENTES																PERMANENTES	
Y SEMI PERMANENTES	1 292	767	517	615	942	1 756	1 936	1 771	1 407	534	166	202	593	737	1 330	Y SEMI PERMANENTES	
Cacao	32	32	35	60	206	429	351	460	354	160	0	0	0	0	0	0	Cacao
Café	0	0	0	110	471	982	980	887	450	220	0	0	0	0	0	0	Café
Naranja	0	0	0	10	20	77	117	75	22	4	0	0	0	0	0	0	Naranja
Papaya	74	55	58	18	0	24	32	7	2	0	0	0	15	54	69	Papaya	
Piña	559	335	189	160	129	62	96	109	124	50	58	80	282	342	624	Piña	
Plátano	552	325	227	180	100	42	25	72	120	60	59	113	259	304	563	Plátano	
Alfalfa	13	3	0	27	0	0	52	0	9	10	7	2	5	3	8	Alfalfa	
Pasto Braquearia	0	0	0	8	6	6	8	0	0	0	0	0	1	0	1	Pasto Braquearia	
Pasto Rye Grass	13	0	2	19	0	0	47	24	163	13	29	1	10	4	14	Pasto Rye Grass	
Pasto Trebol	6	0	0	5	0	0	29	0	111	5	12	0	1	3	4	Pasto Trebol	
Otros Perm. y Semi Perm.	43	17	6	18	10	134	199	137	52	12	1	6	20	27	47	Otros Perm. y Semi Perm.	
TOTAL	23 065	15 174	28 027	27 563	15 046	4 038	3 021	4 344	4 125	2 708	2 846	3 539	7 868	14 617	22 485	TOTAL	
SEGÚN DESTINO																SEGÚN DESTINO	
Consumo Humano	20 254	13 264	25 417	25 208	13 293	2 466	1 343	2 295	2 393	1 985	2 569	3 316	6 945	12 964	19 909	Consumo Humano	
Consumo Industrial	2 575	1 786	1 256	405	706	1 411	1 345	1 788	1 258	551	103	83	801	1 587	2 388	Consumo Industrial	
Consumo Animal	236	124	1 354	1 950	1 047	161	333	261	474	172	174	140	122	66	188	Consumo Animal	

Fuente: Dirección Regional de Agricultura - Junín.
Elaboración: BCRP, Sucursal Huancayo.

ANEXO 3

REGIÓN JUNÍN: SUPERFICIE COSECHADA
(En Hectáreas)

CULTIVOS	2 010					2 011										CULTIVOS
	ENE - SET	SET	OCT	NOV	DIC	ENE	FEB	MAR	ABR	MAY	JUN	JUL	AGO	SET	ENE - SET	
CONSUMO HUMANO	137 195	51 520	1 794	1 992	2 896	3 605	5 631	7 214	10 568	16 147	26 018	14 182	4 081	51 666	139 112	CONSUMO HUMANO
Alcachofa	410	410	0	0	0	0	0	0	0	0	0	0	0	410	410	Alcachofa
Arroz Cáscara	2 256	18	47	37	14	19	73	219	365	648	487	201	58	2 109	2 109	Arroz Cáscara
Arveja Grano Verde	3 862	234	178	207	244	371	584	712	753	454	176	207	297	254	3 807	Arveja Grano Verde
Cebada Grano	12 446	61	0	0	0	0	0	0	705	5 996	5 446	651	63	12 861	12 861	Cebada Grano
Cebolla	852	71	59	61	51	58	61	79	104	114	92	72	71	706	706	Cebolla
Espinaca	352	30	33	39	55	65	40	31	47	44	44	42	35	34	382	Espinaca
Frejol Grano Seco	3 467	256	156	63	229	302	229	178	131	521	400	789	773	294	3 617	Frejol Grano Seco
Haba Grano Verde	2 135	47	76	80	96	146	259	455	763	338	47	32	58	59	2 156	Haba Grano Verde
Maca	825	175	0	0	0	0	0	0	0	95	450	431	578	270	1 824	Maca
Maíz Amiláceo	8 493	0	0	0	0	0	0	0	27	2 124	4 986	1 139	210	0	8 486	Maíz Amiláceo
Maíz Choclo	6 602	15	60	43	88	387	921	1 267	2 568	951	105	4	6	21	6 230	Maíz Choclo
Mandarina Tangerina	3 629	3 629	0	0	0	0	0	0	0	0	0	0	0	3 629	3 629	Mandarina Tangerina
Mashua	980	0	0	0	0	0	0	0	111	475	332	37	3	0	958	Mashua
Naranja	11 674	11 674	0	0	0	0	0	0	0	0	0	0	0	11 674	11 674	Naranja
Oca	939	0	0	0	0	0	0	0	165	442	261	23	0	0	891	Oca
Olluco	2 510	0	0	0	20	82	191	334	407	788	711	222	31	9	2 775	Olluco
Palto	4 050	4 050	0	0	0	0	0	0	0	0	0	0	0	4 050	4 050	Palto
Papa	21 444	69	130	354	906	1 069	2 225	2 924	3 942	5 262	4 751	1 610	159	92	22 033	Papa
Papaya	769	769	0	0	0	0	0	0	0	0	0	0	0	769	769	Papaya
Piña	6 193	6 193	0	0	0	0	0	0	0	0	0	0	0	6 193	6 193	Piña
Plátano	17 244	17 244	0	0	0	0	0	0	0	0	0	0	0	17 244	17 244	Plátano
Quinua	1 153	0	0	0	0	0	0	0	0	157	706	323	5	0	1 191	Quinua
Tangelo	3 682	3 682	0	0	0	0	0	0	0	0	0	0	0	3 682	3 682	Tangelo
Trigo	6 453	7	0	0	0	0	0	0	0	518	3 512	2 509	230	13	6 782	Trigo
Yuca	3 859	530	636	620	579	487	390	373	435	436	413	388	405	495	3 822	Yuca
Zanahoria	2 067	127	115	153	224	304	335	309	278	258	175	117	112	71	1 959	Zanahoria
Otros Consumo Humano	8 849	2 229	304	335	390	315	323	335	472	1 818	2 374	591	399	2 246	8 873	Otros C. Humano
CONSUMO INDUSTRIAL	102 233	98 507	278	100	126	396	923	1 493	859	141	47	31	357	98 569	102 816	CONSUMO INDUSTRIAL
Achiote	307	307	0	0	0	0	0	0	0	0	0	0	0	307	307	Achiote
Algodón	1	1	0	0	0	0	0	0	0	0	0	0	0	1	1	Algodón
Cacao	8 555	8 555	0	0	0	0	0	0	0	0	0	0	0	8 555	8 555	Cacao
Café	89 203	89 203	0	0	0	0	0	0	0	0	0	0	0	89 203	89 203	Café
Maíz A. Duro	4 086	406	278	100	125	386	911	1 479	850	141	47	28	309	475	4 626	Maíz A. Duro
Soya	80	35	0	0	1	10	12	14	9	0	0	3	48	28	124	Soya
Tabaco	1	0	0	0	0	0	0	0	0	0	0	0	0	0	0	Tabaco
CONSUMO ANIMAL	24 567	19 636	187	142	133	90	111	665	1 520	1 321	886	240	220	19 583	24 636	CONSUMO ANIMAL
Alfalfa	2 362	2 362	0	0	0	0	0	0	0	0	0	0	0	2 362	2 362	Alfalfa
Avena Forrajera	4 237	131	86	83	79	55	81	623	1 352	1 103	705	164	135	122	4 340	Avena Forrajera
Cebada Forrajera	944	119	101	59	54	35	30	42	168	218	181	76	85	75	910	Cebada Forrajera
Dactiles	1 216	1 216	0	0	0	0	0	0	0	0	0	0	0	1 216	1 216	Dactiles
Kudzu	581	581	0	0	0	0	0	0	0	0	0	0	0	581	581	Kudzu
Pasto Braquearia	4 653	4 653	0	0	0	0	0	0	0	0	0	0	0	4 653	4 653	Braquearia
Pasto Elefante	3 975	3 975	0	0	0	0	0	0	0	0	0	0	0	3 975	3 975	Pasto Elefante
Rye Grass	4 985	4 985	0	0	0	0	0	0	0	0	0	0	0	4 985	4 985	Rye Grass
Trebol	1 614	1 614	0	0	0	0	0	0	0	0	0	0	0	1 614	1 614	Trebol
TOTAL	263 995	169 663	2 259	2 234	3 155	4 091	6 665	9 372	12 947	17 609	26 951	14 453	4 658	169 818	266 564	TOTAL

Fuente: Dirección Regional de Agricultura - Junín.

Elaboración: BCRP, Sucursal Huancayo.

ANEXO 4

JUNÍN: PRODUCCIÓN MINERA METÁLICA
(Contenido Fino)

Producción Metálica Concentración	2 010					2 011										Producción Metálica Concentración
	ENE - SET	SET	OCT	NOV	DIC	ENE	FEB	MAR	ABR	MAY	JUN	JUL	AGO	SET	ENE - SET	
COBRE (TMF)	9 735	1 123	1 172	1 139	1 254	1 082	1 015	1 134	825	1 097	923	985	1 076	943	9 081	COBRE (TMF)
PLOMO (TMF)	26 420	3 490	3 289	2 591	4 947	3 591	2 561	2 845	3 085	3 666	2 648	2 796	4 703	3 137	29 032	PLOMO (TMF)
ZINC (TMF)	192 694	21 428	21 905	21 226	37 634	21 416	18 763	21 264	16 683	20 220	18 666	20 830	19 602	18 380	175 822	ZINC (TMF)
PLATA (Kg.f)	399 976	47 700	43 611	39 810	41 068	52 399	39 601	40 394	40 211	44 658	37 427	34 904	53 702	42 109	385 406	PLATA (Lg.f)
ORO (Gm.f)	772 810	105 138	86 992	97 993	76 077	69 060	88 736	85 725	72 724	92 250	104 215	100 939	107 248	95 102	815 997	ORO (Gm.f)

Fuente: DGM/DPDM / Estadística Minera.

Elaboración: BCRP, Sucursal Huancayo.

ANEXO 5

JUNÍN: PRODUCCIÓN MANUFACTURERA
(Índice 1994 = 100)

DESCRIPCIÓN	2 010				2 011									DESCRIPCIÓN
	SET	OCT	NOV	DIC	ENE	FEB	MAR	ABR	MAY	JUN	JUL	AGO	SET	
I. MANUFACTURA PRIMARIA	0,0	0,0	0,0	0,0	0,0	0,0	0,0	0,0	0,0	0,0	0,0	0,0	0,0	I. MANUFACTURA PRIMARIA
Refinación de metales	0,0	0,0	0,0	0,0	0,0	0,0	0,0	0,0	0,0	0,0	0,0	0,0	0,0	Refinación de metales
Cobre refinado	0,0	0,0	0,0	0,0	0,0	0,0	0,0	0,0	0,0	0,0	0,0	0,0	0,0	Cobre refinado
Plomo refinado	0,0	0,0	0,0	0,0	0,0	0,0	0,0	0,0	0,0	0,0	0,0	0,0	0,0	Plomo refinado
Zinc refinado	0,0	0,0	0,0	0,0	0,0	0,0	0,0	0,0	0,0	0,0	0,0	0,0	0,0	Zinc refinado
Plata refinada	0,0	0,0	0,0	0,0	0,0	0,0	0,0	0,0	0,0	0,0	0,0	0,0	0,0	Plata refinada
Zinc en polvo	0,0	0,0	0,0	0,0	0,0	0,0	0,0	0,0	0,0	0,0	0,0	0,0	0,0	Zinc en polvo
Trióxido de arsénico	0,0	0,0	0,0	0,0	0,0	0,0	0,0	0,0	0,0	0,0	0,0	0,0	0,0	Trióxido de arsénico
Bismuto	0,0	0,0	0,0	0,0	0,0	0,0	0,0	0,0	0,0	0,0	0,0	0,0	0,0	Bismuto
Otros 1/	0,0	0,0	0,0	0,0	0,0	0,0	0,0	0,0	0,0	0,0	0,0	0,0	0,0	Otros 1/
II. MANUFACTURA NO PRIMARIA	213,0	205,8	194,6	203,2	169,4	174,1	173,7	153,6	166,1	170,7	194,7	208,6	211,8	II. MANUFACTURA NO PRIMARIA
A. Alimentos	265,8	215,1	217,3	238,6	248,1	254,5	229,2	243,1	255,5	217,7	286,7	282,6	275,4	A. Alimentos
Condimentos	263,2	209,2	202,8	231,7	252,3	259,8	207,6	240,8	266,5	211,6	293,8	282,0	272,2	Condimentos
Galletas	279,7	246,2	293,4	275,0	225,8	226,3	343,0	255,3	198,0	249,6	249,6	286,0	292,0	Galletas
B. Textiles	126,6	157,5	103,7	157,4	94,1	80,0	102,7	99,7	74,7	120,0	96,7	109,9	98,9	B. Textiles
Telas cardadas	97,6	133,1	65,4	118,6	64,9	77,6	108,8	107,2	74,9	94,3	101,9	78,1	96,9	Telas cardadas
Frazadas	121,7	127,6	121,8	202,3	116,4	69,0	68,0	61,6	61,6	178,5	106,2	197,5	102,6	Frazadas
Pañolones	211,0	268,4	176,3	189,9	136,5	103,5	141,0	139,6	94,8	97,0	68,4	57,1	98,4	Pañolones
C. Productos Químicos	9,1	7,9	4,3	14,2	4,6	7,8	21,9	9,4	14,1	8,2	6,1	8,8	11,3	C. Productos Químicos
Plásticos	367,4	320,1	173,9	578,0	187,6	316,5	888,5	381,4	573,7	332,5	248,0	358,6	459,4	Plásticos
Acido sulfúrico	0,0	0,0	0,0	0,0	0,0	0,0	0,0	0,0	0,0	0,0	0,0	0,0	0,0	Acido sulfúrico
Sulfato de cobre	0,0	0,0	0,0	0,0	0,0	0,0	0,0	0,0	0,0	0,0	0,0	0,0	0,0	Sulfato de cobre
Sulfato de zinc	0,0	0,0	0,0	0,0	0,0	0,0	0,0	0,0	0,0	0,0	0,0	0,0	0,0	Sulfato de zinc
Otros 2/	0,0	0,0	0,0	0,0	0,0	0,0	0,0	0,0	0,0	0,0	0,0	0,0	0,0	Otros 2/
D. Minerales No Metálicos	238,1	228,1	219,6	223,8	189,3	195,7	192,5	169,5	186,0	189,1	218,5	233,9	238,6	D. Minerales No Metálicos
Cemento	238,1	228,1	219,6	223,8	189,3	195,7	192,5	169,5	186,0	189,1	218,5	233,9	238,6	Cemento
TOTAL	32,8	31,7	29,9	31,3	26,1	26,8	26,7	23,6	25,6	26,3	30,0	32,1	32,6	TOTAL

1/ Oro, Selenio, Teluro, Arsénico, Antimonio, entre otros.

2/ Oleum 105,62%.

Fuente: Empresas Industriales.

Elaboración: BCRP, Sucursal Huancayo.

ANEXO 6

JUNÍN: PRODUCCIÓN MANUFACTURERA
(Variación Porcentual Real 1/)

DESCRIPCIÓN	2 010					2 011										DESCRIPCIÓN
	ENE - SET	SET	OCT	NOV	DIC	ENE	FEB	MAR	ABR	MAY	JUN	JUL	AGO	SET	ENE - SET	
I. MANUFACTURA PRIMARIA	-100,0	-	-	-	-	-	-	-	-	-	-	-	-	-	-	I. MANUFACTURA PRIMARIA
Refinación de metales	-100,0	-	-	-	-	-	-	-	-	-	-	-	-	-	-	Refinación de metales
Cobre refinado	-100,0	-	-	-	-	-	-	-	-	-	-	-	-	-	-	Cobre refinado
Plomo refinado	-100,0	-	-	-	-	-	-	-	-	-	-	-	-	-	-	Plomo refinado
Zinc refinado	-100,0	-	-	-	-	-	-	-	-	-	-	-	-	-	-	Zinc refinado
Plata refinada	-100,0	-	-	-	-	-	-	-	-	-	-	-	-	-	-	Plata refinada
Zinc en polvo	-100,0	-	-	-	-	-	-	-	-	-	-	-	-	-	-	Zinc en polvo
Trióxido de arsénico	-100,0	-	-	-	-	-	-	-	-	-	-	-	-	-	-	Trióxido de arsénico
Bismuto	-100,0	-	-	-	-	-	-	-	-	-	-	-	-	-	-	Bismuto
Otros 2/	-100,0	-	-	-	-	-	-	-	-	-	-	-	-	-	-	Otros 1/
II. MANUFACTURA NO PRIMARIA	9,5	11,4	6,7	3,2	9,6	0,9	7,7	-4,9	-12,6	-10,3	-8,6	7,3	14,5	-0,6	-0,9	II. MANUFACTURA NO PRIMARIA
A. Alimentos	12,7	19,8	15,1	-6,7	51,4	20,9	4,3	-14,0	22,0	16,9	-6,6	34,9	17,0	3,6	9,9	A. Alimentos
Condimentos	13,2	23,6	18,5	-14,3	31,5	27,9	11,0	-18,7	31,5	23,5	-5,0	41,7	20,8	3,4	13,6	Condimentos
Galletas	10,5	3,9	2,0	36,9	356,2	-8,6	-23,5	5,4	-10,0	-15,0	-12,9	4,1	0,9	4,4	-6,0	Galletas
B. Textiles	-11,8	-25,1	-13,1	-14,5	17,2	-32,9	-43,0	-35,4	-27,0	-45,5	-21,1	-27,7	5,2	-21,9	-28,7	B. Textiles
Telas cardadas	-22,6	-16,7	-0,3	-3,6	49,0	-15,8	0,6	-0,9	6,9	-23,9	-18,6	9,5	5,0	-0,7	-4,6	Telas cardadas
Frazzadas	-6,3	-32,4	-28,8	-22,7	9,5	-40,1	-64,5	-55,1	-60,7	-54,8	27,9	-27,9	74,7	-15,7	-29,0	Frazzadas
Mantas (pañolones)	-2,8	-27,2	-13,4	-14,2	-5,3	-38,8	-53,6	-53,2	-30,6	-60,6	-63,7	-68,9	-66,5	-53,4	-54,5	Mantas (pañolones)
C. Productos Químicos	-88,8	10,2	49,9	-46,6	201,0	-9,8	-30,5	211,5	-1,9	108,0	-27,7	5,8	-19,0	25,0	20,2	C. Productos Químicos
Plásticos	24,7	10,2	49,9	-46,6	201,0	-9,8	-30,5	211,5	-1,9	108,0	-27,7	5,8	-19,0	25,0	20,2	Plásticos
Acido sulfúrico	-100,0	-	-	-	-	-	-	-	-	-	-	-	-	-	-	Acido sulfúrico
Sulfato de cobre	-100,0	-	-	-	-	-	-	-	-	-	-	-	-	-	-	Sulfato de cobre
Sulfato de zinc	-100,0	-	-	-	-	-	-	-	-	-	-	-	-	-	-	Sulfato de zinc
Otros 3/	-	-	-	-	-	-	-	-	-	-	-	-	-	-	-	Otros 2/
D. Minerales No Metálicos	15,0	13,7	7,8	4,5	8,0	2,6	11,5	-3,3	-12,6	-9,4	-7,7	8,6	15,0	0,2	0,4	D. Minerales No Metálicos
Cemento	15,0	13,7	7,8	4,5	8,0	2,6	11,5	-3,3	-12,6	-9,4	-7,7	8,6	15,0	0,2	0,4	Cemento
TOTAL	-54,5	11,4	6,7	3,2	9,6	0,9	7,7	-4,9	-12,6	-10,3	-8,6	7,3	14,5	-0,6	-0,9	TOTAL

1/ Respecto a similar mes o periodo del año anterior.

2/ Oro, Selenio, Teluro, Arsénico, Antimonio, entre otros.

3/ Oleum 105,62%.

Fuente: Empresas Industriales.

Elaboración: BCRP, Sucursal Huancayo.

ANEXO 7

JUNÍN: PRODUCCIÓN DE ENERGÍA ELECTRICA
(EN MW.h)

	2 010					2 011										
	ENE - SET	SET	OCT	NOV	DIC	ENE	FEB	MAR	ABR	MAY	JUN	JUL	AGO	SET	ENE - SET	
TOTAL	1 664 620	134 399	153 895	163 173	224 893	258 008	238 910	279 780	272 178	241 576	164 954	179 112	144 811	155 450	1 934 779	TOTAL

Fuente: MINEM

Elaboración: BCRP, Sucursal Huancayo.

ANEXO 8

JUNÍN: INDICADORES DE OCUPABILIDAD EN ESTABLECIMIENTOS DE HOSPEDAJE COLECTIVO - TODAS LAS CATEGORÍAS

Indicadores	2010					2011										Indicadores
	ENE - SET	SET	OCT	NOV	DIC	ENE	FEB	MAR	ABR	MAY	JUN	JUL	AGO	SET	ENE - SET	
Total de Arribos	635 494	69 724	77 918	72 342	62 739	66 725	64 251	70 148	77 102	74 355	71 498	91 718	80 964	79 335	676 096	Total de Arribos
Nacionales	630 592	69 150	77 470	71 815	62 285	66 241	63 912	69 747	76 688	73 800	70 844	90 911	80 255	78 804	671 202	Nacionales
Extranjeros	4 902	574	448	527	454	484	339	401	414	555	654	807	709	531	4 894	Extranjeros
Total de Pernoctaciones	789 261	88 069	96 232	92 034	77 360	81 679	80 904	87 326	97 284	92 030	89 911	114 217	104 057	94 891	842 299	Total de Pernoctaciones
Nacionales	781 241	87 208	95 599	91 297	76 714	80 977	80 457	86 770	96 651	91 146	88 647	112 994	102 903	94 090	834 635	Nacionales
Extranjeros	8 020	861	633	737	646	702	447	556	633	884	1 264	1 223	1 154	801	7 664	Extranjeros
Permanencia Promedio (días)	1,2	1,3	1,2	1,3	1,2	1,2	1,3	1,2	1,2	1,2	1,2	1,2	1,3	1,2	1,2	Permanencia Promedio (días)
Nacionales	1,2	1,3	1,2	1,3	1,2	1,2	1,3	1,2	1,2	1,2	1,2	1,2	1,3	1,2	1,2	Nacionales
Extranjeros	1,6	1,5	1,4	1,3	1,4	1,4	1,3	1,3	1,5	1,6	1,9	1,5	1,6	1,5	1,5	Extranjeros
Oferta Promedio																Oferta Promedio
Número de establecimiento	657	667	665	664	662	663	665	668	660	661	661	666	666	667	664	Número de establecimiento
Número de habitaciones	9 425	9 565	9 541	9 536	9 527	9 624	9 634	9 676	9 539	9 579	9 601	9 644	9 629	9 639	9 618	Número de habitaciones
Número de plazas-cama	15 374	15 566	15 539	15 551	15 514	15 664	15 689	15 756	15 515	15 640	15 689	15 746	15 743	15 753	15 688	Número de plazas-cama
Indicadores Promedios																Indicadores Promedios
Tasa Neta de Ocupación de Habitaciones (%) 1/	22,9	22,8	24,2	24,5	20,4	21,4	23,3	22,3	25,2	24,0	24,1	27,7	26,1	24,9	24,4	Tasa Neta de Ocupación de Habitaciones (%) 1/
Tasa Neta de Ocupación de Camas (%) 2/	18,8	18,7	19,9	19,6	16,2	16,8	18,4	18,0	20,6	18,9	18,7	23,2	21,2	19,9	19,5	Tasa Neta de Ocupación de Camas (%) 2/
Total Empleo Promedio	1 570	1 619	1 611	1 639	1 623	1 628	1 636	1 657	1 628	1 622	1 653	1 676	1 669	1 649	1 646	Total Empleo Promedio

1/ TNOH = (Total de habitaciones ocupadas)*100 / (Total de habitaciones disponibles * n° de noches en el mes).

2/ TNOC = (Total de pernoctaciones)*100 / (Total de plazas-camas disponibles * n° de noches en el mes).

Fuente: MINCETUR, www.mincetur.gob.pe

Elaboración: BCRP, Sucursal Huancayo.

ANEXO 9

**TIPO DE CAMBIO EN EL MERCADO PARALELO DE LA CIUDAD DE HUANCAYO
(Soles por dólar norteamericano)**

	2006		2007		2008		2009		2010		2011	
	COMPRA	VENTA	COMPRA	VENTA	COMPRA	VENTA	COMPRA	VENTA	COMPRA	VENTA	COMPRA	VENTA
Enero	3,329	3,332	3,197	3,208	2,952	2,968	3,156	3,165	2,860	2,868	2,785	2,792
Febrero	3,252	3,260	3,189	3,197	2,903	2,914	3,236	3,244	2,852	2,861	2,764	2,775
Marzo	3,346	3,358	3,185	3,192	2,804	2,824	3,184	3,193	2,836	2,844	2,771	2,782
Abril	3,343	3,346	3,182	3,189	2,749	2,765	3,094	3,104	2,837	2,843	2,818	2,828
Mayo	3,289	3,298	3,166	3,173	2,824	2,836	2,998	3,007	2,842	2,851	2,788	2,796
Junio	3,265	3,266	3,166	3,174	2,907	2,917	2,973	2,996	2,841	2,847	2,769	2,776
Julio	3,243	3,245	3,162	3,171	2,866	2,878	3,012	3,070	2,822	2,830	2,743	2,751
Agosto	3,229	3,241	3,155	3,163	2,890	2,902	2,953	2,962	2,804	2,813	2,736	2,744
Setiembre	3,240	3,247	3,137	3,145	2,971	2,978	2,909	2,918	2,788	2,796	2,734	2,743
Octubre	3,236	3,243	3,017	3,026	3,083	3,094	2,868	2,875	2,786	2,794		
Noviembre	3,214	3,221	2,996	3,025	3,096	3,107	2,877	2,886	2,800	2,809		
Diciembre	3,207	3,212	2,983	2,992	3,105	3,114	2,862	2,878	2,790	2,798		

Fuente: Sondeo diario en el Mercado Paralelo de la Ciudad de Huancayo.

Elaboración: BCRP, Sucursal Huancayo.

ANEXO 10

JUNÍN: EXPORTACIONES FOB POR GRUPO DE PRODUCTOS 1/
(MILES US\$ VALOR FOB)

TIPO	2 010					2 011										TIPO
	ENE - SET	SET	OCT	NOV	DIC	ENE	FEB	MAR	ABR	MAY	JUN	JUL	AGO	SET	ENE - SET	
Productos Tradicionales	291 528	30 196	36 190	46 044	80 464	21 095	36 903	59 376	73 391	47 716	58 066	76 964	51 696	60 889	486 095	Productos Tradicionales
Agropecuario	53 761	13 102	12 506	17 165	12 148	6 311	6 253	4 388	1 777	4 984	11 086	16 311	24 113	30 291	105 513	Agropecuario
Minero 2/	237 766	17 095	23 683	28 879	68 315	14 784	30 650	54 988	71 613	42 733	46 979	60 652	27 583	30 598	380 581	Minero 2/
Productos No Tradicionales	10 938	1 346	1 144	1 826	1 092	1 190	831	766	823	1 373	1 159	1 700	3 080	1 845	12 767	Productos No Tradicionales
Agropecuario	7 851	1 167	676	1 619	944	864	473	620	528	528	519	927	2 297	1 458	8 215	Agropecuario
Pesquero	1 534	4	170	0	0	90	172	0	137	495	520	182	417	0	2 013	Pesquero
Textil	251	125	86	107	63	9	25	63	9	37	9	126	78	169	526	Textil
Maderas y papeles, y sus manuf.	476	18	107	26	51	74	52	55	34	73	53	315	0	41	696	Maderas y papeles, y sus manuf.
Químicos	3	1	0	0	0	0	0	0	0	0	0	0	0	0	1	Químicos
Minerales no metálicos	434	0	4	0	0	114	77	1	77	216	24	92	224	116	939	Minerales no metálicos
Sidero - Metalúrgicos y joyería	1	1	1	0	0	0	0	0	0	0	0	0	1	0	1	Sidero - Metalúrgicos y joyería
Metal - Mecánicos	296	0	17	3	7	3	0	0	5	0	6	0	7	0	20	Metal - Mecánicos
Otros No Tradicionales	93	31	81	69	28	37	31	28	34	23	28	57	56	60	354	Otros No Tradicionales
TOTAL EXPORTACIONES	302 466	31 542	37 333	47 870	81 556	22 285	37 734	60 142	74 214	49 089	59 224	78 664	54 776	62 734	498 862	TOTAL EXPORTACIONES

1/ Cifras Preliminares.

2/ Incluye minerales refinados.

Fuente: SUNAT. www.sunat.gob.pe

Elaboración: BCRP, Sucursal Huancayo.

ANEXO 11

JUNÍN: EXPORTACIONES FOB DE PRODUCTOS TRADICIONALES 1/
(MILES US\$ VALOR FOB)

TIPO	2 010					2 011										TIPO
	ENE - SET	SET	OCT	NOV	DIC	ENE	FEB	MAR	ABR	MAY	JUN	JUL	AGO	SET	ENE - SET	
AGRÍCOLA	53 761	13 102	12 506	17 165	12 148	6 311	6 253	4 388	1 777	4 984	11 086	16 311	24 113	30 291	105 513	AGRÍCOLA
Café																Café
Volúmen (TM)	14 404	3 096	3 032	4 016	2 860	1 873	1 727	1 169	323	938	2 112	2 782	4 304	5 490	20 718	Volúmen (TM)
Valor (Miles US\$)	53 719	13 102	12 506	17 165	12 148	6 311	6 252	4 388	1 777	4 980	11 086	16 311	24 113	30 291	105 509	Valor (Miles US\$)
Lana																Lana
Volúmen (TM)	25	0	0	0	0	0	0	0	0	0	0	0	0	0	0	Volúmen (TM)
Valor (Miles US\$)	42	0	0	0	0	0	0	0	0	0	0	0	0	0	0	Valor (Miles US\$)
Chancaca																Chancaca
Volúmen (TM)	0						1	0	0	4	0	0	0	0	4	Volúmen (TM)
Valor (Miles US\$)	0						1	0	0	4	0	0	0	0	5	Valor (Miles US\$)
MINEROS	237 766	17 095	23 683	28 879	68 315	14 784	30 650	54 988	71 613	42 733	46 979	60 652	27 583	30 598	380 581	MINEROS
Plata																Plata
Volúmen (TM)	0	0	0	0	0	0	0	0	0	0	0	0	0	0	0	Volúmen (TM)
Valor (Miles US\$)	0	0	0	0	0	0	0	0	0	0	0	0	0	0	0	Valor (Miles US\$)
Cobre																Cobre
Volúmen (TM)	5 391	1 950	572	930	512	0	124	2 424	497	746	393	140	1 369	1 287	6 980	Volúmen (TM)
Valor (Miles US\$)	13 181	5 320	1 524	3 054	2 320	0	460	12 554	1 353	3 299	1 408	332	4 605	3 862	27 872	Valor (Miles US\$)
Plomo																Plomo
Volúmen (TM)	22 322	979	2 805	3 287	8 363	277	4 242	2 023	10 351	5 650	5 142	3 849	3 619	2 163	37 317	Volúmen (TM)
Valor (Miles US\$)	57 819	4 544	6 914	9 355	29 915	839	16 751	12 682	53 012	29 348	25 126	47 201	13 462	15 730	214 151	Valor (Miles US\$)
Zinc																Zinc
Volúmen (TM)	178 256	4 483	16 167	14 048	36 902	13 896	9 744	28 262	14 125	5 306	16 092	4 673	3 823	6 050	101 971	Volúmen (TM)
Valor (Miles US\$)	137 269	2 898	11 440	12 141	32 668	10 939	9 441	25 615	13 697	5 612	15 362	7 974	3 439	5 403	97 481	Valor (Miles US\$)
Minerales Refinados	29 498	4 332	3 806	4 330	3 413	3 006	3 999	4 136	3 551	4 473	5 084	5 146	6 078	5 603	41 077	Minerales Refinados
• Plata refinada																• Plata refinada
Volúmen (TM)	0	0	0	0	0	0	0	0	0	0	0	0	0	0	0	Volúmen (TM)
Valor (Miles US\$)	0	0	0	0	0	0	0	0	0	0	0	0	0	0	0	Valor (Miles US\$)
• Cobre refinado																• Cobre refinado
Volúmen (TM)	0	0	0	0	0	0	0	0	0	0	0	0	0	0	0	Volúmen (TM)
Valor (Miles US\$)	0	0	0	0	0	0	0	0	0	0	0	0	0	0	0	Valor (Miles US\$)
• Plomo refinado																• Plomo refinado
Volúmen (TM)	0	0	0	0	0	0	0	0	0	0	0	0	0	0	0	Volúmen (TM)
Valor (Miles US\$)	0	0	0	0	0	0	0	0	0	0	0	0	0	0	0	Valor (Miles US\$)
• Zinc refinado																• Zinc refinado
Volúmen (TM)	0	0	0	0	0	0	0	0	0	0	0	0	0	0	0	Volúmen (TM)
Valor (Miles US\$)	0	0	0	0	0	0	0	0	0	0	0	0	0	0	0	Valor (Miles US\$)
• Oro refinado																• Oro refinado
Volúmen (Kilogramos)	972	131	108	119	93	86	106	104	89	112	124	122	129	117	989	Volúmen (Kilogramos)
Valor (Miles US\$)	29 498	4 332	3 806	4 330	3 413	3 006	3 999	3 964	3 551	4 473	5 084	5 146	6 032	5 603	40 858	Valor (Miles US\$)
• Otros refinados (US\$)	0	0	0	0	0	0	0	172	0	0	0	0	46	0	218	• Otros refinados (US\$)
TOTAL	291 528	30 196	36 190	46 044	80 464	21 095	36 903	59 376	73 391	47 716	58 066	76 964	51 696	60 889	486 095	TOTAL

† Cifras Preliminares.

Fuente: SUNAT, www.sunat.gob.pe

Elaboración: BCRP, Sucursal Huancayo.

ANEXO 12

JUNÍN: EXPORTACIONES FOB DE PRODUCTOS NO TRADICIONALES 1/
(EN MILES US\$)

TIPO	2 010					2 011										TIPO
	ENE - SET	SET	OCT	NOV	DIC	ENE	FEB	MAR	ABR	MAY	JUN	JUL	AGO	SET	ENE - SET	
Agropecuarios	7 851	1 167	676	1 619	944	864	473	620	528	528	519	927	2 297	1 458	8 215	Agropecuarios
Alcachofas	761	67	0	320	129	286	174	268	179	245	123	0	0	0	1 275	Alcachofas
Maíz	47	0	0	0	0	0	0	0	0	0	0	0	0	0	0	Maíz
Maca	103	76	0	34	0	0	0	0	12	0	6	11	6	43	77	Maca
Naranjas	0	0	0	0	0	0	0	0	0	0	0	0	0	0	0	Naranjas
Cacao	3 389	139	0	79	78	0	0	87	83	0	0	435	1 627	792	3 024	Cacao
Papa preparada o conservada	32	16	0	16	16	15	0	0	16	0	19	23	17	0	90	Papa preparada o conservada
Follajes	3	3	0	31	6	15	21	26	44	42	37	25	42	57	309	Follajes
Jengibre	1 499	358	306	531	467	219	217	120	49	44	126	195	247	142	1 358	Jengibre
Musgos y líquenes para adornos	103	42	30	29	26	0	0	9	0	9	0	0	0	19	37	Musgos y líquenes para adornos
Frutas preparadas o conservadas	1 677	296	338	581	221	202	41	102	122	163	41	21	275	382	1 348	Frutas preparadas o conservadas
Quinua	58	58	0	0	0	0	0	0	0	0	0	0	57	0	57	Quinua
Resto	179	112	1	0	0	127	21	8	24	25	167	217	26	24	638	Resto
Pesquero	1 534	4	170	0	0	90	172	0	137	495	520	182	417	0	2 013	Pesquero
Trucha congelada	504	0	0	0	0	75	0	0	0	172	140	2	146	0	533	Trucha congelada
Trucha fresca o refrigerada	183	2	0	0	0	0	0	0	0	0	0	0	0	0	0	Trucha fresca o refrigerada
Filetes congelados	847	2	170	0	0	15	172	0	135	320	375	179	271	0	1 467	Filetes congelados
Resto	0	0	0	0	0	0	0	0	2	4	6	1	0	0	13	Resto
Textiles	251	125	86	107	63	9	25	63	9	37	9	126	78	169	526	Textiles
Maderas y papeles	476	18	107	26	51	74	52	55	34	73	53	315	0	41	696	Maderas y papeles
Madera aserrada	364	18	94	26	51	36	52	54	34	73	53	289	0	0	591	Madera aserrada
Madera moldurada	0	0	0	0	0	0	0	0	0	0	0	0	0	0	0	Madera moldurada
Tablillas y frisos para parques	54	0	0	0	0	0	0	0	0	0	0	0	0	0	0	Tablillas y frisos para parques
Madera contrachapada	58	0	0	0	0	37	0	0	0	0	0	0	0	41	78	Madera contrachapada
Resto	0	0	13	0	0	0	0	0	0	0	0	26	0	0	27	Resto
Químicos	3	1	0	0	0	0	0	0	0	0	0	0	0	0	1	Químicos
Minerales no metálicos	434	0	4	0	0	114	77	1	77	216	24	92	224	116	939	Minerales no metálicos
Cemento portland	277	0	0	0	0	114	77	1	77	190	0	77	213	115	862	Cemento portland
Artículos de cerámica	0	0	3	0	0	0	0	0	0	1	0	0	2	1	4	Artículos de cerámica
Mármol y travertinos	157	0	1	0	0	0	0	0	0	25	23	15	9	0	72	Mármol y travertinos
Resto	0	0	0	0	0	0	0	0	0	0	0	1	0	0	1	Resto
Sidero - Metalúrgicos y joyería	1	1	1	0	0	0	0	0	0	0	0	0	1	0	1	Sidero - Metalúrgicos y joyería
Metal - Mecánicos	296	0	17	3	7	3	0	0	5	0	6	0	7	0	20	Metal - Mecánicos
Otros No Tradicionales	93	31	81	69	28	37	31	28	34	23	28	57	56	60	354	Otros No Tradicionales
TOTAL	10 938	1 346	1 144	1 826	1 092	1 190	831	766	823	1 373	1 159	1 700	3 080	1 845	12 767	TOTAL

1 Cifras preliminares.

Fuente: SUNAT, www.sunat.gob.pe

Elaboración: BCRP, Sucursal Huancayo.

ANEXO 13

JUNÍN: EXPORTACIONES FOB POR BLOQUE ECONÓMICO Y PAÍSES 1/
(MILES US\$ DE VALOR FOB)

BLOQUE ECONÓMICO	2 010					2 011									BLOQUE ECONÓMICO	
	ENE- SET	SET	OCT	NOV	DIC	ENE	FEB	MAR	ABR	MAY	JUN	JUL	AGO	SET		ENE- SET
I. AMÉRICA	52 445	4 760	15 722	16 938	13 426	5 473	5 596	11 572	3 831	7 449	12 157	47 618	11 728	18 156	123 580	I. AMÉRICA
A. TLCAN	33 442	3 203	11 009	15 435	12 390	1 729	2 959	7 673	569	6 228	2 422	46 343	10 091	13 938	91 953	A. TLCAN
Canadá	4 230	1 139	917	172	785	212	174	6	138	5 758	612	41 677	1 504	18	50 100	Canadá
Estados Unidos	29 002	2 064	10 092	15 263	10 528	1 480	2 785	421	431	469	1 810	4 296	8 587	13 646	33 926	Estados Unidos
México	210	0	0	0	1 077	37	0	7 246	0	0	0	370	0	273	7 927	México
B. CAN	10 679	1 530	1 202	1 068	1 021	3 629	2 584	2 120	82	1 087	2 398	947	1 499	2 508	16 853	B. CAN
Bolivia	32	0	0	0	0	3	0	0	0	0	0	0	0	0	3	Bolivia
Colombia	9 336	1 281	1 202	1 068	1 013	3 626	2 584	2 035	77	1 032	2 258	938	1 499	2 508	16 557	Colombia
Ecuador	1 311	249	0	0	7	0	0	85	6	55	139	9	0	0	293	Ecuador
C. MERCOSUR	7 485	0	3 510	0	0	114	0	1 289	3 140	114	6 277	47	131	0	11 112	C. MERCOSUR
Argentina	985	0	479	0	0	0	0	0	0	0	605	0	0	0	605	Argentina
Brasil	6 458	0	3 032	0	0	114	0	1 289	3 140	114	5 672	0	131	0	10 460	Brasil
Paraguay	0	0	0	0	0	0	0	0	0	0	0	0	0	0	0	Paraguay
Uruguay	42	0	0	0	0	0	0	0	0	0	0	47	0	0	47	Uruguay
D. OTROS PAÍSES	838	27	0	435	14	1	52	490	39	21	1 061	281	7	1 710	3 662	D. OTROS PAÍSES
Chile	598	17	0	432	14	0	0	0	5	3	1 002	0	7	1 060	2 077	Chile
Venezuela	28	10	0	0	0	0	0	0	0	0	0	281	0	0	281	Venezuela
Resto de América	213	0	0	3	0	1	52	490	35	18	58	0	0	650	1 304	Resto de América
II. EUROPA	108 030	17 613	12 948	14 394	11 627	4 988	8 160	10 984	22 241	26 878	13 429	15 058	21 372	19 564	142 673	II. EUROPA
A. UNIÓN EUROPEA	94 736	13 280	9 141	10 065	8 110	1 981	2 963	1 590	18 681	8 148	8 211	9 814	12 735	12 241	76 365	A. UNIÓN EUROPEA
Alemania	20 780	5 188	2 312	6 542	6 440	511	135	3	12 969	3 440	4 902	5 347	7 624	8 126	43 056	Alemania
Bélgica - Luxemburgo	30 675	5 850	4 344	801	551	680	633	513	90	238	1 107	3 111	2 818	2 545	11 735	Bélgica - Luxemburgo
España	34 880	0	1	10	0	0	226	0	0	754	0	0	0	0	980	España
Francia	909	273	0	440	157	314	197	276	194	273	415	561	317	403	2 952	Francia
Italia	1 514	411	164	1 394	0	428	435	729	3 697	126	323	111	727	109	6 685	Italia
Países Bajos	1 730	525	279	301	338	48	88	69	101	17	482	82	346	143	1 377	Países Bajos
Reino Unido	915	448	252	476	0	0	0	0	142	0	0	138	138	125	543	Reino Unido
Suecia	301	69	1 616	102	101	0	460	0	0	3 299	108	0	311	120	4 298	Suecia
Resto Unión Europea	3 033	517	173	0	522	0	789	0	1 488	0	874	463	453	671	4 738	Resto Unión Europea
B. OTROS PAÍSES	13 294	4 332	3 807	4 330	3 518	3 006	5 197	9 393	3 560	18 730	5 218	5 244	8 637	7 322	66 308	B. OTROS PAÍSES
Suiza	12 957	4 332	3 807	4 330	3 518	3 006	5 197	9 393	3 560	18 730	5 084	5 244	6 911	5 659	62 784	Suiza
Resto de Europa	336	0	0	0	0	0	0	0	0	0	134	0	1 726	1 663	3 524	Resto de Europa
III. ASIA	122 442	7 674	8 663	15 855	55 004	11 824	15 053	36 394	42 410	12 980	33 638	13 141	21 547	22 213	209 200	III. ASIA
China	36 053	6 214	6 914	9 355	20 774	4 505	6 578	5 776	5 691	5 488	0	26	14 354	2	42 417	China
Japón	23 431	202	1 474	92	6 634	0	0	3 207	24	100	296	3 668	7 191	1 006	15 491	Japón
Taiw an	44	14	18	17	0	0	0	0	0	0	0	0	0	0	0	Taiw an
Corea del sur	55 541	1 244	70	877	27 596	7 315	8 475	27 412	35 714	7 388	33 337	9 445	0	21 205	150 291	Corea del sur
Resto de Asia	7 374	0	188	5 514	0	5	0	0	982	4	6	2	3	0	1 001	Resto de Asia
IV. AFRICA	19 549	1 495	0	683	1 499	0	1 315	1 192	5 709	1 782	0	2 733	0	2 802	15 533	IV. AFRICA
V. OCEANIA	0	0	0	0	0	0	7 610	0	23	0	0	114	128	0	7 875	V. OCEANIA
TOTAL EXPORTACIONES	302 466	31 542	37 333	47 870	81 556	22 285	37 734	60 142	74 214	49 089	59 224	78 664	54 776	62 734	498 862	TOTAL EXPORTACIONES

1 Cifras Preliminares.
Fuente: SUNAT, www.sunat.gob.pe
Elaboración: BCRP, Sucursal Huancayo.

ANEXO 14

JUNÍN: INGRESOS CORRIENTES DEL GOBIERNO CENTRAL
(Miles de nuevos soles)

	2 010					2 011										ENE - SET	
	ENE - SET	SET	OCT	NOV	DIC	ENE	FEB	MAR	ABR	MAY	JUN	JUL	AGO	SET			
I. INGRESOS TRIBUTARIOS	195 232	25 351	24 261	25 426	23 429	25 391	24 518	25 038	32 220	21 470	23 914	20 714	26 196	27 761	227 221	I. INGRESOS TRIBUTARIOS	
1). Impuesto a la Renta	96 247	12 827	11 672	11 568	12 128	15 144	13 211	15 496	21 511	10 644	12 460	11 524	13 645	13 885	127 519	1). Impuesto a la Renta	
Personas Naturales	22 817	2 200	2 138	2 178	2 361	3 547	3 551	2 227	5 698	2 264	2 540	2 608	3 302	2 822	28 559	Personas Naturales	
Personas Jurídicas	67 040	8 429	9 059	9 197	9 556	11 101	9 414	9 489	8 862	7 578	9 563	8 582	9 995	10 584	85 169	Personas Jurídicas	
Regularización	6 390	2 198	475	192	210	496	246	3 780	6 950	801	357	334	348	479	13 791	Regularización	
2). Impuesto a las Importaciones	0	0	0	0	0	0	0	0	0	0	0	0	0	0	0	2). Impuesto a las Importaciones	
3). Impuesto a la Prod. y Consumo	66 473	8 381	8 458	9 404	6 715	7 370	8 394	6 438	6 228	5 824	7 065	5 306	8 272	9 324	64 219	3). Impuesto a la Prod. y Consumo	
Impuesto General a las Ventas	66 450	8 380	8 457	9 403	6 713	7 369	8 393	6 433	6 226	5 819	7 063	5 300	8 266	9 323	64 192	Impuesto General a las Ventas	
Impuesto Selectivo al Consumo (ISC)	23	1	1	1	2	1	1	5	2	5	2	6	5	1	27	Impuesto Selectivo al Consumo (ISC)	
4). Otros Ingresos Tributarios	32 512	4 143	4 131	4 454	4 586	2 877	2 913	3 104	4 481	5 002	4 389	3 883	4 279	4 552	35 482	4). Otros Ingresos Tributarios	
II. INGRESOS NO TRIBUTARIOS	413	0	2	580	1	0	0	0	615	0	0	0	3 432	0	4 046	II. INGRESOS NO TRIBUTARIOS	
TOTAL INGRESOS (I+II)	195 645	25 351	24 264	26 006	23 429	25 391	24 518	25 038	32 835	21 470	23 914	20 714	29 627	27 761	231 267	TOTAL INGRESOS CORRIENTES (I+II)	

Fuente: Superintendencia Nacional de Administración Tributaria - SUNAT

Elaboración: BCRP, Sucursal Huancayo.

ANEXO 15

JUNÍN: GASTOS DEL SECTOR PÚBLICO A NIVEL DE DEVENGADOS POR NIVELES DE GOBIERNO 1/

Miles de nuevos soles

Niveles de Gobierno	2 010					2 011									Niveles de Gobierno	
	ENE - SET	SET	OCT	NOV	DIC	ENE	FEB	MAR	ABR	MAY	JUN	JUL	AGO	SET		ENE - SET
Gobierno Central o Nacional	566 013	58 906	72 833	64 070	108 278	91 864	68 388	85 542	58 424	69 428	64 858	95 906	102 934	90 777	728 121	Gobierno Central o Nacional
Gobierno Regional de Junín	533 026	51 922	59 695	57 654	115 288	56 040	50 696	53 281	73 371	69 683	56 512	49 220	87 176	69 487	565 466	Gobierno Regional de Junín
Gobierno Local (Municipios)	372 658	53 074	55 858	59 828	139 612	4 652	19 541	31 152	34 386	36 390	40 573	45 836	46 809	79 387	338 725	Gobierno Local (Municipios)
TOTAL	1 471 697	163 901	188 386	181 552	363 177	152 557	138 625	169 974	166 181	175 500	161 943	190 961	236 919	239 651	1 632 312	TOTAL

1/ Gasto Devengado: Asociado a la verificación del cumplimiento de las obligaciones, esto es la entrega del bien o prestación del servicio.

Fuente: Ministerio de Economía y Finanzas - SIAF.

Elaboración: BCRP, Sucursal Huancayo.

ANEXO 16

JUNÍN: GASTOS DEVENGADOS DEL GOBIERNO CENTRAL POR GENÉRICA DE GASTO 1/

Miles de nuevos soles

Generica de Gasto	2 010					2 011									Generica de Gasto	
	ENE - SET	SET	OCT	NOV	DIC	ENE	FEB	MAR	ABR	MAY	JUN	JUL	AGO	SET		ENE - SET
GASTOS CORRIENTES	499 541	50 146	65 686	43 145	74 025	86 604	59 164	53 307	45 087	58 455	52 507	76 173	77 881	68 929	578 107	GASTOS CORRIENTES
5-21: Personal y Obligaciones Sociales	119 396	13 364	12 621	13 720	18 368	19 405	16 402	16 755	16 491	18 138	17 752	22 292	18 478	17 986	163 699	5-21: Personal y Obligaciones Sociales
5-22: Pensiones y Otras Prest. Sociales	173 571	16 367	25 460	17 471	35 264	15 341	15 706	15 905	20 936	22 553	24 490	32 041	18 600	18 388	183 960	5-22: Pensiones y Otras Prest. Sociales
5-23: Bienes y Servicios	161 436	15 872	24 413	10 167	14 602	47 141	17 378	15 036	5 777	12 673	8 565	17 575	38 685	27 407	190 236	5-23: Bienes y Servicios
5-24: Donaciones y Transferencias	8 956	673	1 502	942	1 046	1 043	1 018	762	627	644	765	37	2 056	832	7 784	5-24: Donaciones y Transferencias
5-25: Otros Gastos Corrientes	36 182	3 870	1 690	845	4 746	3 674	8 662	4 850	1 255	4 448	935	4 227	62	4 316	32 427	5-25: Otros Gastos Corrientes
GASTOS DE CAPITAL	66 471	8 760	7 147	20 925	34 252	5 260	9 224	32 235	13 338	10 972	12 351	19 733	25 053	21 848	150 013	GASTOS DE CAPITAL
6-26: Adquisición de Activos No Financieros	55 367	4 496	4 357	10 250	20 583	4 891	3 989	32 149	11 383	9 444	8 774	17 670	24 471	19 356	132 126	6-26: Adquisición de Activos No Financieros
6-27: Adquisición de Activos Financieros	0															6-27: Adquisición de Activos Financieros
6-24: Donaciones y Transferencias	5 004	2 577	667	270	1 173	2	1 039	10	1 275	1 082	636	973	170	1 226	6 414	6-24: Donaciones y Transferencias
6-25: Otros Gastos de Capital	6 100	1 687	2 123	10 406	12 496	367	4 195	76	680	446	2 941	1 090	413	1 266	11 474	6-25: Otros Gastos de Capital
TOTAL GOBIERNO CENTRAL	566 013	58 906	72 833	64 070	108 278	91 864	68 388	85 542	58 424	69 428	64 858	95 906	102 934	90 777	728 121	TOTAL GOBIERNO CENTRAL

1/ Gastos en el departamento de la Presidencia del Consejo de Ministros (PCM), Poder Judicial, Ministerio Público, RENIEC y Ministerios.

Gasto Devengado: Asociado a la verificación del cumplimiento de las obligaciones, esto es la entrega del bien o prestación del servicio.

Fuente: Ministerio de Economía y Finanzas - SIAF

Elaboración: BCRP, Sucursal Huancayo.

ANEXO 17

JUNÍN: GASTOS DEVENGADOS DEL GOBIERNO REGIONAL DE JUNÍN POR GENÉRICA DE GASTO 1/
Miles de nuevos soles

Generica de Gasto	2 010					2 011									Generica de Gasto	
	ENE - SET	SET	OCT	NOV	DIC	ENE	FEB	MAR	ABR	MAY	JUN	JUL	AGO	SET		ENE - SET
GASTOS CORRIENTES	454 158	54 242	49 462	52 728	71 725	55 122	45 220	44 241	51 237	49 684	51 396	60 349	52 459	53 105	462 812	GASTOS CORRIENTES
5-21: Personal y Obligaciones Sociales	312 406	34 684	33 823	35 907	42 977	42 625	33 004	30 885	36 708	34 988	35 907	42 271	35 536	35 852	327 778	5-21: Personal y Obligaciones Sociales
5-22: Pensiones y Otras Prest. Sociales	79 649	8 091	8 148	8 207	11 451	11 673	8 030	8 186	8 550	8 208	8 241	11 068	8 173	8 302	80 431	5-22: Pensiones y Otras Prest. Sociales
5-23: Bienes y Servicios	54 495	7 549	7 383	8 398	16 827	767	4 069	5 087	5 893	6 379	7 098	6 431	7 808	8 690	52 223	5-23: Bienes y Servicios
5-24: Donaciones y Transferencias	4 457	3 810	0	0	0	0	0	0	0	0	0	0	0	0	0	5-24: Donaciones y Transferencias
5-25: Otros Gastos Corrientes	3 151	109	108	215	470	56	116	83	85	108	149	579	943	261	2 381	5-25: Otros Gastos Corrientes
GASTOS DE CAPITAL	78 868	-2 321	10 233	4 927	43 563	919	5 476	9 039	22 135	19 999	5 116	-11 129	34 717	16 382	102 654	GASTOS DE CAPITAL
6-26: Adquisición de Activos No Financieros	76 392	-2 321	10 233	4 927	39 858	919	5 476	9 039	11 108	8 036	5 116	10 189	6 614	16 382	72 880	6-26: Adquisición de Activos No Financieros
6-24: Donaciones y Transferencias	2 476	0	0	0	3 704	0	0	0	11 026	11 962	0	-21 318	28 103	0	29 773	6-24: Donaciones y Transferencias
6-25: Otros Gastos de Capital	0	0	0	0	0	0	0	0	0	0	0	0	0	0	0	6-25: Otros Gastos de Capital
TOTAL GOBIERNO REGIONAL	533 026	51 922	59 695	57 654	115 288	56 040	50 696	53 281	73 371	69 683	56 512	49 220	87 176	69 487	565 466	TOTAL GOBIERNO REGIONAL

1/ Gastos del Gobierno Regional de Junín a través de su Sede Central y Unidades Ejecutoras

Gasto Devengado: Asociado a la verificación del cumplimiento de las obligaciones, esto es la entrega del bien o prestación del servicio.

Fuente: Ministerio de Economía y Finanzas - SIAF

Elaboración: BCRP, Sucursal Huancayo.

ANEXO 18

JUNÍN: GASTOS DEVENGADOS DE LOS GOBIERNOS LOCALES POR GENÉRICA DE GASTO 1/
Miles de nuevos soles

Generica de Gasto	2 010					2 011									Generica de Gasto	
	ENE - SET	SET	OCT	NOV	DIC	ENE	FEB	MAR	ABR	MAY	JUN	JUL	AGO	SET		ENE - SET
GASTOS CORRIENTES	156 268	18 499	17 475	18 810	35 656	4 599	15 763	18 828	17 012	20 617	21 628	22 270	19 953	20 534	161 205	GASTOS CORRIENTES
5-21: Personal y Obligaciones Sociales	47 678	4 642	4 818	5 432	8 880	3 472	7 231	5 386	5 013	5 219	4 943	8 038	5 264	4 827	49 394	5-21: Personal y Obligaciones Sociales
5-22: Pensiones y Otras Prest. Sociales	20 290	2 643	2 941	2 219	3 802	570	1 116	1 525	1 601	2 652	2 362	2 904	2 213	3 073	18 017	5-22: Pensiones y Otras Prest. Sociales
5-23: Bienes y Servicios	77 952	9 781	8 306	9 968	17 910	503	7 097	10 869	9 442	10 552	10 221	10 205	10 468	11 590	80 947	5-23: Bienes y Servicios
5-24: Donaciones y Transferencias	7 362	1 099	962	773	1 395	9	179	697	782	1 887	3 743	964	1 724	765	10 749	5-24: Donaciones y Transferencias
5-25: Otros Gastos Corrientes	2 986	334	448	417	3 669	45	139	351	174	307	359	159	284	279	2 097	5-25: Otros Gastos Corrientes
GASTOS DE CAPITAL	208 705	33 602	37 050	40 002	102 646	38	3 707	12 253	17 030	15 639	18 644	23 413	26 636	58 565	175 923	GASTOS DE CAPITAL
6-26: Adquisición de Activos No Financieros	207 427	33 458	36 509	39 651	101 780	38	3 707	12 253	16 914	15 585	18 614	23 353	26 137	26 589	143 189	6-26: Adquisición de Activos No Financieros
6-27: Adquisición de Activos Financieros	0	0	0	0	0	0	0	0	0	0	0	0	0	0	0	6-27: Adquisición de Activos Financieros
6-24: Donaciones y Transferencias	948	73	185	0	482	0	0	0	0	2	0	0	2	27 800	27 804	6-24: Donaciones y Transferencias
6-25: Otros Gastos de Capital	331	71	356	351	384	0	0	0	116	52	31	60	497	4 176	4 931	6-25: Otros Gastos de Capital
SERVICIO DE LA DEUDA	7 684	973	1 333	1 016	1 309	16	71	71	344	134	300	153	220	287	1 597	SERVICIO DE LA DEUDA
7-28: Servicio de la Deuda Pública	7 684	973	1 333	1 016	1 309	16	71	71	344	134	300	153	220	287	1 597	7-28: Servicio de la Deuda Pública
TOTAL GOBIERNOS LOCALES	372 658	53 074	55 858	59 828	139 612	4 652	19 541	31 152	34 386	36 390	40 573	45 836	46 809	79 387	338 725	TOTAL GOBIERNOS LOCALES

1/ Gastos de todas las Municipalidades provinciales y distritales.

Gasto Devengado: Asociado a la verificación del cumplimiento de las obligaciones, esto es la entrega del bien o prestación del servicio.

Fuente: Ministerio de Economía y Finanzas - SIAF

Elaboración: BCRP, Sucursal Huancayo.

ANEXO 19

JUNÍN: INVERSIONES DEVENGADAS DEL SECTOR PÚBLICO POR NIVELES DE GOBIERNO 1/

Miles de nuevos soles

Niveles de Gobierno	2 010					2 011									Niveles de Gobierno	
	ENE - SET	SET	OCT	NOV	DIC	ENE	FEB	MAR	ABR	MAY	JUN	JUL	AGO	SET		ENE - SET
Gobierno Central o Nacional	55 367	4 496	4 357	10 250	20 583	4 891	3 989	32 149	11 383	9 444	8 774	17 670	24 471	19 356	132 126	Gobierno Central o Nacional
Gobierno Regional de Junín	76 392	-2 321	10 233	4 927	39 858	919	5 476	9 039	11 108	8 036	5 116	10 189	6 614	16 382	72 880	Gobierno Regional de Junín
Gobierno Local (Municipios)	207 427	33 458	36 509	39 651	101 780	38	3 707	12 253	16 914	15 585	18 614	23 353	26 137	26 589	143 189	Gobierno Local (Municipios)
TOTAL	339 186	35 633	51 100	54 827	162 221	5 848	13 172	53 440	39 405	33 066	32 504	51 211	57 221	62 327	348 195	TOTAL

1/ Gasto Devengado: Asociado a la verificación del cumplimiento de las obligaciones, esto es la entrega del bien o prestación del servicio.

Fuente: Ministerio de Economía y Finanzas - SIAF.

Elaboración: BCRP, Sucursal Huancayo.

ANEXO 20

JUNÍN: INVERSIONES DEVENGADAS DEL GOBIERNO CENTRAL POR FUNCIONES 1/

Miles de nuevos soles

Funciones	2 010					2 011									Funciones	
	ENE - SET	SET	OCT	NOV	DIC	ENE	FEB	MAR	ABR	MAY	JUN	JUL	AGO	SET		ENE - SET
03: Plan., Gest. y Reserv. de Contingencia	3 041	241	307	699	1 534	613	247	252	358	224	303	423	414	793	3 627	03: Plan., Gest. y Reserv. de Contingencia
04: Defensa y Seguridad Nacional	0	0	0	0	0	0	0	0	0	0	0	0	0	0	0	04: Defensa y Seguridad Nacional
05: Orden Público y Seguridad	0	0	0	448	-31	0	0	0	0	0	0	0	9	0	0	05: Orden Público y Seguridad
06: Justicia	5 137	302	65	354	1 367	0	53	156	123	285	303	6 625	504	321	8 370	06: Justicia
07: Trabajo	3	0	0	0	0	0	0	0	0	0	0	0	0	0	0	07: Trabajo
08: Comercio	0	0	0	0	0	0	0	0	0	0	0	0	1	0	1	08: Comercio
10: Agropecuaria	5 753	1 155	1 137	2 127	4 137	66	527	1 289	817	1 106	645	1 000	1 037	3 071	9 558	10: Agropecuaria
12: Energía	3 401	131	1 172	881	367	1 330	961	254	2	618	126	35	493	11	3 831	12: Energía
15: Transporte	34 549	1 735	504	4 832	10 000	1 187	1 947	29 902	6 842	3 196	5 232	7 310	17 756	11 135	84 507	15: Transporte
16: Comunicaciones	706	0	0	0	199	48	0	8	-1	0	110	418	407	0	990	16: Comunicaciones
17: Medio Ambiente	16	0	1	10	0	0	0	0	0	0	0	0	1	0	1	17: Medio Ambiente
18: Saneamiento	245	171	12	185	226	0	0	0	0	0	12	3	298	144	457	18: Saneamiento
19: Vivienda y Desarrollo Urbano	0	0	0	0	3	0	0	0	0	0	0	0	0	0	0	19: Vivienda y Desarrollo Urbano
20: Salud	827	308	8	171	1 413	0	0	0	0	0	121	0	85	50	257	20: Salud
21: Cultura y Deporte	0	0	0	0	5	0	0	0	0	0	0	0	0	0	0	21: Cultura y Deporte
22: Educación	1 683	452	981	439	872	1 647	253	42	3 242	3 717	1 920	1 812	3 343	3 820	19 797	22: Educación
23: Protección Social	6	0	172	104	491	0	0	245	0	298	0	45	123	11	722	23: Protección Social
TOTAL GOBIERNO CENTRAL	55 367	4 496	4 357	10 250	20 583	4 891	3 989	32 149	11 383	9 444	8 774	17 670	24 471	19 356	132 126	TOTAL GOBIERNO CENTRAL

1/ Gastos en el departamento de la Presidencia del Consejo de Ministros (PCM), Poder Judicial, Ministerio Público, RENIEC y Ministerios.

Gasto Devengado: Asociado a la verificación del cumplimiento de las obligaciones, esto es la entrega del bien o prestación del servicio.

Fuente: Ministerio de Economía y Finanzas - SIAF.

Elaboración: BCRP, Sucursal Huancayo.

ANEXO 21

JUNÍN: INVERSIONES DEVENGADAS DEL GOBIERNO REGIONAL DE JUNÍN POR FUNCIONES 1/
Miles de nuevos soles

Funciones	2 010					2 011								Funciones		
	ENE - SET	SET	OCT	NOV	DIC	ENE	FEB	MAR	ABR	MAY	JUN	JUL	AGO		SET	ENE - SET
03: Plan., Gest. y Reserv. de Contingencia	3 097	-4 892	306	318	3 563	0	0	10	83	2 287	1	8	-211	107	2 284	03: Plan., Gest. y Reserv. de Contingencia
04: Defensa y Seguridad Nacional	0	0	0	0	0	0	0	0	0	0	0	0	0	0	0	04: Defensa y Seguridad Nacional
05: Orden Público y Seguridad	8	0	0	0	10	0	0	0	0	0	0	0	0	6	6	05: Orden Público y Seguridad
07: Trabajo	0	0	0	0	0	0	0	0	0	0	0	0	0	24	24	07: Trabajo
08: Comercio	467	27	170	83	123	0	29	30	109	27	93	55	118	113	574	08: Comercio
09: Turismo	1 086	261	750	719	3 579	0	45	266	448	192	86	261	120	229	1 647	09: Turismo
10: Agropecuaria	8 968	-4 308	561	1 000	2 263	0	49	355	461	437	1 309	3 072	663	3 927	10 273	10: Agropecuaria
11: Pesca	1	1	0	0	2	0	0	0	0	0	0	0	0	0	0	11: Pesca
12: Energía	6 375	524	644	111	3 100	0	717	204	145	69	-4	177	26	4	1 338	12: Energía
13: Minería	1 779	77	142	84	1 466	0	1 037	23	41	1 017	31	66	88	203	2 506	13: Minería
15: Transporte	25 362	2 133	4 287	353	12 811	0	1 996	2 964	3 917	2 909	1 449	3 618	3 523	4 662	25 038	15: Transporte
16: Comunicaciones	0	0	0	94	16	0	0	0	0	0	4	6	16	5	30	16: Comunicaciones
17: Medio Ambiente	2 447	574	338	296	758	0	0	173	342	200	394	243	218	384	1 955	17: Medio Ambiente
18: Saneamiento	5 453	743	461	1 403	2 379	0	578	97	848	63	44	712	320	288	2 950	18: Saneamiento
19: Vivienda y Desarrollo Urbano	8	8	32	0	10	0	0	0	0	0	0	0	0	0	0	19: Vivienda y Desarrollo Urbano
20: Salud	2 186	-578	826	478	4 891	2	490	1 934	2 419	220	799	1 170	803	3 507	11 343	20: Salud
21: Cultura y Deporte	175	0	0	1	0	0	0	0	0	0	0	0	0	0	0	21: Cultura y Deporte
22: Educación	17 172	2 743	1 407	-287	4 057	917	525	2 873	2 146	600	768	712	848	2 824	12 213	22: Educación
23: Protección Social	1 808	366	310	274	831	0	10	109	150	16	143	89	83	99	693	23: Protección Social
TOTAL GOBIERNO REGIONAL	76 392	-2 321	10 233	4 927	39 858	919	5 476	9 039	11 108	8 036	5 116	10 189	6 614	16 382	72 880	TOTAL GOBIERNO REGIONAL

1/ Gastos del Gobierno Regional de Junín a través de su Sede Central y Unidades Ejecutoras

Gasto Devengado: Asociado a la verificación del cumplimiento de las obligaciones, esto es la entrega del bien o prestación del servicio.

Fuente: Ministerio de Economía y Finanzas - SIAF

Elaboración: BCRP, Sucursal Huancayo.

ANEXO 22

JUNÍN: INVERSIONES DEVENGADAS DE LOS GOBIERNO LOCALES POR FUNCIONES 1/
Miles de nuevos soles

Funciones	2 010					2 011								Funciones		
	ENE - SET	SET	OCT	NOV	DIC	ENE	FEB	MAR	ABR	MAY	JUN	JUL	AGO		SET	ENE - SET
03: Plan., Gest. y Reserv. de Contingencia	18 243	3 240	1 893	3 067	6 769	3	380	1 157	1 740	1 910	2 557	2 640	3 914	3 619	17 921	03: Plan., Gest. y Reserv. de Contingencia
05: Orden Público y Seguridad	2 033	260	323	296	940	0	36	169	198	228	270	263	437	427	2 029	05: Orden Público y Seguridad
08: Comercio	3 395	541	1 279	1 497	1 005	0	17	55	72	20	49	213	91	120	637	08: Comercio
09: Turismo	959	127	94	192	1 571	3	19	28	140	6	267	273	232	179	1 146	09: Turismo
10: Agropecuaria	8 997	2 130	1 179	2 198	3 344	0	72	687	422	431	473	1 164	652	578	4 480	10: Agropecuaria
11: Pesca	196	75	37	142	352	0	0	0	0	7	5	4	4	10	30	11: Pesca
12: Energía	720	175	272	165	745	0	0	231	113	84	56	220	188	131	1 023	12: Energía
14: Industria	846	110	86	39	408	0	17	169	28	19	28	30	14	212	517	14: Industria
15: Transporte	50 931	7 765	11 306	11 911	21 036	20	1 838	3 781	3 989	5 087	7 172	7 694	8 674	11 095	49 351	15: Transporte
16: Comunicaciones	288	23	16	18	436	0	0	47	47	26	40	44	10	4	217	16: Comunicaciones
17: Medio Ambiente	11 634	2 175	915	1 426	3 257	0	141	1 601	966	591	681	919	608	999	6 505	17: Medio Ambiente
18: Saneamiento	53 090	7 099	11 483	10 147	38 097	0	209	920	5 704	3 678	2 703	3 894	6 564	2 604	26 276	18: Saneamiento
19: Vivienda y Desarrollo Urbano	7 272	716	625	542	1 298	0	152	554	176	146	281	445	121	310	2 183	19: Vivienda y Desarrollo Urbano
20: Salud	4 368	879	425	603	2 507	0	27	73	448	365	177	839	517	690	3 137	20: Salud
21: Cultura y Deporte	13 328	2 232	2 031	1 975	5 768	5	141	337	760	582	516	936	932	878	5 088	21: Cultura y Deporte
22: Educación	26 581	5 047	3 891	4 373	12 418	0	587	2 138	1 561	2 092	2 964	3 429	2 824	4 132	19 727	22: Educación
23: Protección Social	4 529	865	655	1 062	1 829	6	72	305	549	313	377	346	353	602	2 922	23: Protección Social
24: Previsión Social	17	0	0	0	0	0	0	0	0	0	0	0	0	0	0	24: Previsión Social
TOTAL GOBIERNO LOCALES	207 427	33 458	36 509	39 651	101 780	38	3 707	12 253	16 914	15 585	18 614	23 353	26 137	26 589	143 169	TOTAL GOBIERNO LOCALES

1/ Gastos de todas las Municipalidades provinciales y distritales.

Gasto Devengado: Asociado a la verificación del cumplimiento de las obligaciones, esto es la entrega del bien o prestación del servicio.

Fuente: Ministerio de Economía y Finanzas - SIAF

Elaboración: BCRP, Sucursal Huancayo.

ANEXO 23

JUNÍN: DEPÓSITOS EN EL SISTEMA FINANCIERO
(Miles de nuevos soles)

TIPO DE EMPRESA	2010				2011								
	SET	OCT	NOV	DIC	ENE	FEB	MAR	ABR	MAY	JUN	JUL	AGO	SET
I. EMPRESAS BANCARIAS	746 325	753 338	769 777	798 336	786 441	772 096	863 658	805 990	808 303	823 028	882 720	891 518	894 413
Crédito	332 954	340 083	326 464	342 197	332 661	320 984	359 592	359 984	372 259	394 149	415 789	413 966	432 521
Interbank	101 994	102 804	112 650	112 916	114 304	114 402	108 368	90 980	80 984	95 907	100 452	103 947	97 818
Scotiabank	94 839	89 861	93 272	94 833	89 498	87 560	147 266	96 858	100 200	85 578	109 486	106 914	92 513
Continental	159 617	161 760	177 522	191 021	188 936	187 528	187 483	194 041	190 050	179 639	188 325	193 890	198 799
Mi Banco	43 696	44 187	43 188	41 648	42 331	42 345	42 080	43 385	44 802	46 143	47 482	49 071	49 771
Banco del Trabajo													
Banco Financiero	8 625	9 796	11 975	11 308	13 275	13 527	13 421	14 855	14 331	14 999	15 339	16 750	16 281
Azteca del Perú	4 132	3 934	3 794	3 664	3 652	3 470	3 397	3 410	3 415	3 637	3 328	3 549	3 585
Banco Interamericano	467	914	911	749	1 785	2 280	2 051	2 477	2 262	2 976	2 520	3 431	3 126
II. INSTITUCIONES DE MICROFINANZAS	407 421	429 708	429 782	449 455	438 491	444 330	453 076	486 751	494 542	498 432	512 965	525 250	543 377
Empresas Financieras	27 367	28 162	23 525	24 138	24 706	25 847	26 033	38 941	37 316	39 081	44 627	46 616	49 320
CrediScotia	21 889	21 745	15 838	15 248	15 388	15 588	14 917	15 453	11 129	10 225	10 202	9 078	9 029
Financiera TFC	-	-	-	-	-	-	-	-	-	-	-	-	-
Financiera Confianza	5 478	6 416	7 687	8 891	9 292	10 259	11 083	23 488	26 187	28 856	34 425	37 538	40 292
Financiera Edificar	-	-	-	-	27	-	33	-	-	-	-	-	-
Financiera Uno	-	-	-	-	-	-	-	-	-	-	-	-	-
Financiera Efectiva	-	-	-	-	-	-	-	-	-	-	-	-	-
Cajas Municipales	359 397	380 721	385 659	404 825	393 409	397 906	406 427	427 320	436 366	437 358	443 809	450 912	464 379
CMA C Huancayo	349 190	369 474	373 267	391 950	380 194	384 129	392 259	411 561	420 183	420 527	426 653	434 086	446 094
CMA C Arequipa	5 906	6 377	6 978	7 273	7 487	7 568	8 013	9 665	9 933	10 497	10 952	10 882	12 162
CMA C Piura	633	755	804	736	835	826	795	929	1 059	992	1 101	1 127	1 148
CMA C del Santa	2 795	2 893	2 908	2 941	2 936	2 980	2 937	2 752	2 785	2 887	2 747	2 818	3 000
CMCP Lima	872	1 222	1 701	1 925	1 956	2 404	2 424	2 413	2 406	2 455	2 356	1 999	1 974
Cajas Rurales	20 657	20 825	20 599	20 492	20 376	20 577	20 616	20 490	20 859	21 992	24 529	27 721	29 678
Profinanzas	20 069	19 844	19 519	19 389	19 156	19 358	19 380	19 193	19 574	20 648	23 041	26 108	28 049
Credinka	589	981	1 080	1 103	1 219	1 219	1 236	1 298	1 285	1 344	1 488	1 614	1 629
EDPYMES	-	-	-	-	-	-	-	-	-	-	-	-	-
Edpyme Confianza	-	-	-	-	-	-	-	-	-	-	-	-	-
Edpyme Raíz	-	-	-	-	-	-	-	-	-	-	-	-	-
Edpyme Efectiva	-	-	-	-	-	-	-	-	-	-	-	-	-
Edpyme Proempresa	-	-	-	-	-	-	-	-	-	-	-	-	-
Edpyme Solidaridad	-	-	-	-	-	-	-	-	-	-	-	-	-
III. BANCO DE LA NACIÓN	294 386	284 460	282 549	269 474	270 467	262 081	255 271	252 283	271 162	273 457	274 542	276 338	339 255
TOTAL (I + II + III)	1 448 133	1 467 506	1 482 108	1 517 265	1 495 399	1 478 507	1 572 005	1 545 023	1 574 006	1 594 917	1 670 227	1 693 106	1 777 046

Fuente: Superintendencia de Banca y Seguros (SBS).

Elaboración: BCRP, Sucursal Huancayo.

ANEXO 24

JUNÍN: DEPÓSITOS EN EMPRESAS BANCARIAS Y DE MICROFINANZAS, POR PRINCIPALES PROVINCIAS, SIN INCLUIR AL BANCO DE LA NACIÓN - SETIEMBRE 2011
(Miles de nuevos soles)

ENTIDADES FINANCIERAS	DEPÓSITOS												TOTAL DEPÓSITOS		
	HUANCAYO			YAULI			TARMA			CHANCHAMAYO			JUNÍN		
	M/N	M/E	TOTAL	M/N	M/E	TOTAL	M/N	M/E	TOTAL	M/N	M/E	TOTAL	M/N	M/E	TOTAL
I. EMPRESAS BANCARIAS	399 570	231 883	631 454	48 617	21 391	70 008	25 267	13 907	39 174	75 450	25 963	101 413	592 074	302 340	894 413
Crédito	148 327	97 564	245 891	23 766	8 070	31 836	17 981	12 135	30 115	56 191	20 868	77 058	284 935	147 586	432 521
Interbank	66 038	31 780	97 818	-	-	-	-	-	-	-	-	-	66 038	31 780	97 818
Scotiabank 1/	48 041	44 472	92 513	-	-	-	-	-	-	-	-	-	48 041	44 472	92 513
Continental	95 398	48 354	143 752	24 837	13 321	38 158	-	-	-	12 694	4 195	16 889	132 928	65 870	198 799
M Banco	24 962	5 027	29 989	-	-	-	5 973	1 667	7 640	6 514	900	7 413	41 932	7 839	49 771
Financiero 2/	13 211	2 963	16 174	14	0	14	26	0	26	52	0	52	13 318	2 964	16 281
Azteca del Perú 3/	2 122	70	2 192	-	-	-	1 287	106	1 393	-	-	-	3 409	175	3 585
Banco Interamericano 4/	1 473	1 653	3 126	-	-	-	-	-	-	-	-	-	1 473	1 653	3 126
II. INSTITUCIONES DE MICROFINANZAS	343 438	34 972	378 410	25 790	6 893	32 683	25 197	4 077	29 273	41 039	2 142	43 181	493 066	50 311	543 377
EMPRESAS FINANCIERAS	30 319	2 057	32 376	1 825	365	2 190	2 650	148	2 798	5 229	79	5 307	46 608	2 712	49 320
CrediScotia 5/	5 620	913	6 533	457	218	675	1 735	85	1 820	-	-	-	7 812	1 216	9 029
Financiera TFC 6/	-	-	-	-	-	-	-	-	-	-	-	-	-	-	-
Financiera Confianza 7/	24 698	1 144	25 842	1 368	147	1 515	915	63	978	5 229	79	5 307	38 796	1 496	40 292
Financiera Edificar 8/	-	-	-	-	-	-	-	-	-	-	-	-	-	-	-
Financiera Uno 9/	-	-	-	-	-	-	-	-	-	-	-	-	-	-	-
Financiera Efectiva 10/	-	-	-	-	-	-	-	-	-	-	-	-	-	-	-
CAJAS MUNICIPALES	308 539	31 969	340 508	23 965	6 528	30 494	14 328	2 301	16 629	28 911	1 716	30 627	419 702	44 677	464 379
CMAC Huancayo	295 398	30 763	326 161	20 943	6 051	26 995	14 328	2 301	16 629	28 911	1 716	30 627	403 127	42 967	446 094
CMAC Arequipa 11/	8 137	526	8 663	3 022	477	3 499	-	-	-	-	-	-	11 159	1 003	12 162
CMAC Plura 12/	361	348	709	-	-	-	-	-	-	-	-	-	774	374	1 148
CMAC del Santa 13/	2 730	270	3 000	-	-	-	-	-	-	-	-	-	2 730	270	3 000
CMCP LIMA 14/	1 912	62	1 974	-	-	-	-	-	-	-	-	-	1 912	62	1 974
CAJAS RURALES	4 581	945	5 526	-	-	-	8 218	1 628	9 846	6 900	347	7 247	26 756	2 922	29 678
Profinanzas	3 185	712	3 897	-	-	-	8 218	1 628	9 846	6 900	347	7 247	25 360	2 689	28 049
Credinka 15/	1 396	234	1 629	-	-	-	-	-	-	-	-	-	1 396	234	1 629
EDPYMES	-	-	-	-	-	-	-	-	-	-	-	-	-	-	-
Edpyme Raíz	-	-	-	-	-	-	-	-	-	-	-	-	-	-	-
Edpyme Proempresa 16/	-	-	-	-	-	-	-	-	-	-	-	-	-	-	-
Edpyme Solidaridad 17/	-	-	-	-	-	-	-	-	-	-	-	-	-	-	-
TOTAL (I + II)	743 009	266 855	1 009 864	74 408	28 284	102 691	50 464	17 984	68 448	116 489	28 105	144 594	1 085 140	352 651	1 437 791

1/ Scotiabank a partir de setiembre de 2006, antes Banco Wiese.

2/ Banco Financiero a partir de octubre de 2007.

3/ Azteca del Perú a partir de enero de 2008.

4/ Banco Interamericano de Finanzas (BIF) a partir de setiembre de 2010.

5/ CrediScotia a partir de enero de 2009, antes Banco de Trabajo.

6/ Financiera TFC a partir de agosto de 2008.

7/ Financiera Confianza a partir de setiembre de 2009, antes Edpyme Confianza.

8/ Financiera Edificar a partir de diciembre de 2009.

9/ Financiera Uno a partir de marzo de 2010.

10/ Financiera Efectiva a partir de abril de 2010, antes Edpyme Efectiva.

11/ CMAC Arequipa a partir de abril de 2009.

12/ CMAC Plura a partir de abril de 2009.

13/ CMAC Del Santa a partir de diciembre de 2009.

14/ CMCP Lima a partir de abril de 2010.

15/ Credinka a partir de abril de 2009.

16/ Edpyme Proempresa a partir de abril de 2009.

17/ Edpyme Solidaridad a partir de octubre de 2009.

Fuente: Superintendencia de Banca y Seguros (SBS).

Elaboración: BCRP, Sucursal Huancayo.

ANEXO 25

JUNÍN: CRÉDITO DEL SISTEMA FINANCIERO AL SECTOR PRIVADO
(Miles de nuevos soles)

TIPO DE EMPRESA	2010				2011								
	SET	OCT	NOV	DIC	ENE	FEB	MAR	ABR	MAY	JUN	JUL	AGO	SET
I. EMPRESAS BANCARIAS	1 182 435	1 190 912	1 235 060	1 255 138	1 257 844	1 282 598	1 318 060	1 334 548	1 350 895	1 360 283	1 379 262	1 406 104	1 436 588
Crédito	390 199	386 929	395 252	407 236	407 530	412 796	433 313	435 695	442 276	441 768	447 388	461 194	469 812
Interbank	119 138	118 901	131 496	132 620	131 559	131 566	130 530	134 533	131 425	131 452	134 514	143 377	144 472
Scotiabank	84 160	83 007	87 376	89 008	92 798	95 723	98 151	93 992	100 167	102 083	104 689	102 374	104 886
Continental	323 985	330 324	343 355	349 732	350 544	364 620	373 334	382 186	386 565	393 087	399 440	402 503	412 563
M Banco	215 137	218 935	221 725	219 171	216 556	218 312	222 031	225 529	226 886	226 892	226 331	228 256	232 587
Banco del Trabajo													
Banco Financiero	48 165	51 103	54 157	55 482	56 890	57 551	58 565	60 343	61 195	62 600	64 489	65 889	69 716
Azteca del Perú	1 652	1 619	1 639	1 753	1 809	1 902	1 971	2 063	2 143	2 180	2 194	2 238	2 264
Banco Interamericano	0	94	60	137	159	130	165	206	238	220	217	273	287
II. INSTITUCIONES DE MICROFINANZAS	782 206	813 326	847 314	876 897	880 540	902 025	926 819	938 324	941 261	941 771	943 310	957 847	982 458
Empresas Financieras	272 014	283 288	295 847	309 158	314 518	322 372	330 520	337 606	341 106	340 798	339 168	343 862	353 851
CrediScotia	77 178	81 068	86 204	91 075	95 898	100 462	107 365	113 630	118 660	122 964	125 829	127 239	129 125
Financiera TFC	2 369	2 543	2 776	2 946	3 002	3 086	3 167	4 080	3 402	4 255	3 576	4 070	4 304
Financiera Confianza	169 378	175 316	181 149	186 095	185 962	188 530	189 298	188 312	186 107	179 722	175 150	176 720	183 490
Financiera Edificar	6 820	7 644	8 362	9 262	9 836	10 872	11 443	11 885	12 570	13 241	13 574	14 647	15 938
Financiera Uno	7 774	8 139	8 647	10 106	10 198	9 782	9 575	9 866	10 332	10 532	10 572	10 715	10 501
Financiera Efectiva	8 496	8 579	8 709	9 674	9 621	9 640	9 672	9 832	10 036	10 083	10 466	10 471	10 493
Cajas Municipales	354 435	368 641	383 908	398 498	397 554	404 970	419 325	425 292	430 562	439 567	446 162	454 681	463 011
CMAC Huancayo	322 810	333 926	344 710	356 897	353 829	358 155	368 964	373 533	376 372	382 026	386 544	392 056	397 635
CMAC Arequipa	20 340	23 173	27 146	29 523	31 142	33 630	36 327	37 392	39 189	41 410	42 774	44 546	46 284
CMAC Piura	6 089	6 309	6 870	6 814	7 244	7 662	7 999	8 066	8 478	8 820	9 079	9 724	10 138
CMAC del Santa	3 669	3 546	3 462	3 349	3 415	3 431	3 763	3 834	4 081	4 446	4 809	5 032	5 228
CMCP Lima	1 527	1 686	1 720	1 915	1 924	2 092	2 272	2 466	2 442	2 865	2 956	3 323	3 726
Cajas Rurales	71 025	74 096	76 668	77 207	79 161	83 226	84 472	83 757	78 513	70 464	66 595	67 320	72 352
Profinanzas	66 807	69 653	72 217	72 854	74 831	78 767	79 913	79 168	74 065	65 998	61 868	62 359	67 227
Credinka	4 218	4 443	4 451	4 353	4 330	4 459	4 560	4 589	4 449	4 466	4 727	4 961	5 124
EDPYMES	84 731	87 300	90 890	92 034	89 307	91 456	92 501	91 669	91 080	90 942	91 385	91 984	93 244
Edpyme Confianza													
Edpyme Raíz	58 442	60 376	63 104	62 784	60 981	62 108	62 170	61 162	60 822	60 151	60 143	60 213	61 467
Edpyme Efectiva													
Edpyme Proempresa	2 631	2 640	2 781	2 943	2 951	3 211	3 522	3 461	3 465	3 568	3 595	3 655	3 670
Edpyme Solidaridad	23 658	24 284	25 005	26 307	25 375	26 138	26 810	27 045	26 792	27 223	27 648	28 116	28 107
III. BANCO DE LA NACIÓN	118 637	118 637	118 637	118 637	135 354	135 354	135 354	136 672	136 672	137 924	137 924	137 924	137 924
IV. AGROBANCO	39 718	46 478	56 768	65 707	64 096	64 096	63 962	63 666	60 448	52 983	45 106	37 735	34 006
TOTAL (I + II + III + IV)	2 122 996	2 169 352	2 257 779	2 316 379	2 337 834	2 384 074	2 444 195	2 473 210	2 489 276	2 492 961	2 505 603	2 539 610	2 590 976

Fuente: Superintendencia de Banca y Seguros (SBS).

Elaboración: BCRP, Sucursal Huancayo.

ANEXO 26

JUNÍN: CRÉDITO DEL SISTEMA FINANCIERO POR PRINCIPALES PROVINCIAS, SIN INCLUIR AL BANCO DE LA NACIÓN Y AGROBANCO - SETIEMBRE 2011
(Saldos en miles de nuevos soles)

ENTIDADES FINANCIERAS	COLOCACIONES												TOTAL COLOCACIONES		
	HUANCAYO			YAULI			TARMA			CHANCHAMAYO			JUNÍN		
	M/N	M/E	TOTAL	M/N	M/E	TOTAL	M/N	M/E	TOTAL	M/N	M/E	TOTAL	M/N	M/E	TOTAL
I. EMPRESAS BANCARIAS	846 373	191 226	1 037 599	51 996	31 784	83 781	64 922	10 740	75 662	139 815	21 214	161 029	1 172 207	264 381	1 436 588
Crédito	229 505	63 324	292 830	21 345	4 220	25 565	35 918	5 243	41 161	46 082	12 661	58 743	376 487	93 325	469 812
Interbank	126 780	17 692	144 472	0	0	0							126 780	17 692	144 472
Scotiabank 1/	91 029	13 857	104 886										91 029	13 857	104 886
Continental	213 619	77 212	290 831	30 616	27 564	58 180				56 345	7 207	63 551	300 580	111 983	412 563
Mi Banco	120 003	13 058	133 061				28 493	5 497	33 989	37 234	1 345	38 579	211 148	21 438	232 587
Financiero 2/	63 356	6 083	69 439	36	0	36	39	0	39	155	2	157	63 631	6 085	69 716
Azteca del Perú 3/	1 792	-	1 792				472	0	472				2 264	0	2 264
Banco Interamericano 4/	287	0	287										287	0	287
II. INSTITUCIONES DE MICROFINANZAS	516 123	28 569	544 692	38 959	1 110	40 068	96 284	1 135	97 419	120 309	672	120 981	950 161	32 297	982 458
EMPRESAS FINANCIERAS	198 689	10 355	209 045	12 744	63	12 807	48 975	186	49 161	34 693	234	34 927	342 644	11 207	353 851
CrediScotia 5/	89 498	337	89 835	3 431	0	3 431	35 670	154	35 824	35	-	35	128 634	491	129 125
Financiera TFC 6/	3 509	-	3 509				347	-	347	448	-	448	4 304	0	4 304
Financiera Confianza 7/	72 616	9 993	82 609	9 313	63	9 376	10 819	32	10 850	32 509	234	32 742	172 800	10 690	183 490
Financiera Edificar 8/	15 913	26	15 938										15 913	26	15 938
Financiera Uno 9/	10 501	-	10 501										10 501	-	10 501
Financiera Efectiva 10/	6 652	-	6 652				2 139	0	2 139	1 702	0	1 702	10 493	-	10 493
CAJAS MUNICIPALES	252 521	17 747	270 268	26 215	1 047	27 262	24 803	409	25 212	58 353	240	58 593	443 126	19 885	463 011
CMAC Huancayo	205 495	16 849	222 344	12 082	931	13 013	24 803	409	25 212	58 353	240	58 593	378 763	18 872	397 635
CMAC Arequipa 11/	31 147	888	32 035	14 133	116	14 249							45 280	1 004	46 284
CMAC Piura 12/	6 926	9	6 936										10 129	9	10 138
CMAC del Santa 13/	5 228	-	5 228										5 228	0	5 228
CMCP LIMA 14/	3 726	-	3 726										3 726	0	3 726
CAJAS RURALES	14 877	139	15 016	-	-	-	15 500	540	16 039	15 444	198	15 642	71 474	878	72 352
Profinanzas	5 065	59	5 124										5 065	59	5 124
Credinka 15/	9 812	80	9 892				15 500	540	16 039	15 444	198	15 642	66 409	818	67 227
EDPYMES	50 036	327	50 363	-	-	-	7 007	0	7 007	11 820	-	11 820	92 917	327	93 244
Edpyme Raíz	41 714	319	42 032							3 791	0	3 791	61 148	319	61 467
Edpyme Proempresa 16/	3 662	8	3 670										3 662	8	3 670
Edpyme Solidaridad 17/	4 660	-	4 660				7 007	0	7 007	8 029	0	8 029	28 107	0	28 107
TOTAL (I + II)	1 362 496	219 795	1 582 292	90 955	32 894	123 849	161 206	11 875	173 081	260 124	21 886	282 010	2 122 368	296 678	2 419 046

1/ Scotiabank a partir de setiembre de 2006, antes Banco Wiese.

2/ Banco Financiero a partir de octubre de 2007.

3/ Azteca del Perú a partir de enero de 2008.

4/ Banco Interamericano de Finanzas (BIF) a partir de setiembre de 2010.

5/ CrediScotia a partir de enero de 2009, antes Banco de Trabajo.

6/ Financiera TFC a partir de agosto de 2008.

7/ Financiera Confianza a partir de setiembre de 2009, antes Edpyme Confianza.

8/ Financiera Edificar a partir de diciembre de 2009.

9/ Financiera Uno a partir de marzo de 2010.

10/ Financiera Efectiva a partir de abril de 2010, antes Edpyme Efectiva.

11/ CMAC Arequipa a partir de abril de 2009.

12/ CMAC Piura a partir de abril de 2009.

13/ CMAC Del Santa a partir de diciembre de 2009.

14/ CMCP Lima a partir de abril de 2010.

15/ Credinka a partir de abril de 2009.

16/ Edpyme Proempresa a partir de abril de 2009.

17/ Edpyme Solidaridad a partir de octubre de 2009.

Fuente: Superintendencia de Banca y Seguros (SBS).

Elaboración: BCRP, Sucursal Huancayo.

ANEXO 27

JUNÍN: CARTERA PESADA DEL SISTEMA FINANCIERO
En porcentajes

ENTIDADES FINANCIERAS	2010				2011									
	SET	OCT	NOV	DIC	ENE	FEB	MAR	ABR	MAY	JUN	JUL	AGO	SET 3/	
I. EMPRESAS BANCARIAS	2,7	2,7	2,7	2,5	2,3	2,5	2,4	2,4	2,4	2,3	2,4	2,5	2,5	
II. INSTITUCIONES DE MICROFINANZAS														
Empresas Financieras	4,0	3,8	3,6	3,6	3,7	3,6	3,4	3,5	3,6	3,7	3,9	4,2	4,2	
Cajas Municipales	4,2	4,1	3,7	3,4	3,7	3,7	3,6	3,6	3,7	3,5	3,4	3,4	3,4	
Cajas Rurales	5,3	5,2	5,4	3,2	3,5	3,7	4,2	4,5	5,2	6,0	6,8	6,7	6,7	
EDPYMEs	5,5	5,5	5,1	5,0	5,6	5,4	5,3	5,5	5,6	5,6	5,5	5,3	5,3	
IV. BANCO DE LA NACIÓN 1/	0,7	0,8	0,8	0,8	0,7	0,8	0,7	0,7	0,7	0,7	0,7	0,8	0,8	
III. AGROBANCO 2/	2,5	4,7	3,4	1,6	1,8	1,5	1,8	2,2	1,9	2,2	3,3	5,6	5,6	
TOTAL SISTEMA FINANCIERO	3,1	3,2	3,1	2,8	2,8	2,9	2,8	2,8	2,9	2,8	2,9	3,0	3,0	

1/ Sólo considera los créditos de consumo.

2/ No considera los créditos a las demás empresas del Sistema Financiero.

3/ Preliminar

Fuente: Hasta noviembre de 2007, empresas financieras del departamento.

A partir de diciembre de 2007, Superintendencia de Banca y Seguros (SBS).

Elaboración: BCRP, Sucursal Huancayo.

VII. FICHA TÉCNICA

Metodología del Cálculo del Indicador de Actividad Económica Regional de Junín

El Indicador de Actividad Económica Regional es un indicador parcial de corto plazo, que busca medir el desenvolvimiento de la economía regional, a partir de la evolución de la actividad de los principales sectores. Los sectores considerados representan el 59,9 por ciento del Valor Agregado Bruto del departamento, publicado por el INEI.

El indicador regional, se obtiene mediante la agregación ponderada de los índices sectoriales, utilizando como factor de ponderación la estructura porcentual anual del año 2007, elaborado por el INEI.

$$\text{Indicador Regional} = \sum_{i=1}^n I_{\text{sector } i(t)} * w_i$$

I_i = Índice del sector i en el período (mes) t
 n = Número de sectores que componen el índice
 w_i = Peso relativo ponderado del sector i en base a su contribución al PBI departamental 2007.

Lo sectores que incluye el indicador son: agropecuario, minería, manufactura, electricidad, construcción, servicios gubernamentales y servicios financieros.

El índice de los sectores agropecuario, minería, manufactura y electricidad se calcula en base al Valor Bruto de Producción, de la siguiente manera:

$$\text{Índice sector } i = \left[\frac{VBP_{it}}{VBP_i \text{ prom. 2007}} \right] * 100$$

Donde:

i = Sector analizado
 VBP_{it} = Valor Bruto de la Producción del sector i del mes t a precios de 1994.
 $VBP \text{ prom } i \text{ 2007}$ = Valor Bruto de Producción promedio 2007 del sector i a precios de 1994.

Características del procedimiento:

- a) La clasificación de los sectores productivos se basa en la Clasificación Industrial Internacional Uniforme (CIIU-Revisión 3).
- b) Las fuentes de la información sectorial son:
 - Para los sectores agropecuario y minería, los respectivos ministerios sectoriales.
 - Para el sector manufactura, son a partir de encuestas directas aplicadas a empresas representativas de las principales ramas industriales.
 - Para el sector electricidad, la fuente es el Organismo Supervisor de la Inversión en Energía y Minería (Osinergmin).
 - Para el sector construcción, la fuente es la empresa Cemento Andino.
 - Para los sectores servicios gubernamentales y servicios financieros, las fuentes son el Ministerio de Economía y Finanzas (Sistema Integrado de Administración Financiera del Sector Público SIAF-SP) y la Superintendencia de Banca, Seguros y AFP, respectivamente.
- c) El valor bruto de producción (VBP) de los sectores agropecuario, minería, y electricidad, se obtiene de la aplicación de los precios del año base (1994), a los volúmenes de producción de los sectores respectivos. Los precios del año base, son los utilizados por la Dirección Nacional de Cuentas Nacionales del INEI.
- d) El VBP del sector construcción se estima de manera indirecta y se utiliza como información básica los despachos de cemento.

- e) El VBP del sector servicios gubernamentales se calcula a partir del gasto en *Remuneraciones* y compra de *Bienes y Servicios* del Gobierno Regional, que se deflactan a precios del año 1994, utilizando el IPC e IPM, respectivamente. La fuente es el Ministerio de Economía y Finanzas.
- f) El VBP del sector Servicios Financieros se calcula a partir de la sumatoria de los saldos de intermediación (créditos directos y depósitos) de las instituciones financieras que operan en el departamento, deflactados a precios de 1994, utilizando el IPC.

**ESTRUCTURA
INDICADOR REGIONAL**

Sectores	Ponderación 2007
Agropecuario	12,9
Minería	10,7
Manufactura	16,0
Electricidad y Agua	4,5
Construcción	7,3
Servicios Gubernamentales	6,8
Servicios Financieros	1,8
TOTAL	59,9

Nota: Para el caso del sector servicios financieros, se considera el peso del sector a nivel nacional