



BANCO CENTRAL DE RESERVA DEL PERÚ

**SUCURSAL HUANCAYO**

**SÍNTESIS ECONÓMICA DE JUNÍN  
AGOSTO 2011<sup>1</sup>**

**DEPARTAMENTO ESTUDIOS ECONÓMICOS**

---

<sup>1</sup> En la elaboración de este informe participaron: Francisco Callupe Casaño y Miguel Angel Campos Arias.

## CONTENIDO

RESEÑA INTRODUCTORIA.....	3
I. ACTIVIDAD PRODUCTIVA.....	4
1.1. Producción.....	4
1.1.1 Producción Agropecuaria.....	5
1.1.2 Producción Minera.....	12
1.1.3 Producción Manufacturera.....	13
1.1.4 Construcción.....	15
1.1.5 Producción Eléctrica.....	16
1.1.6 Encuestas de Ventas.....	16
1.1.7 Expectativas Empresariales.....	17
1.2 Turismo.....	19
II. TIPO DE CAMBIO.....	20
2.1. Tipo de cambio.....	20
III. SECTOR EXTERNO.....	21
3.1 Exportaciones.....	21
IV. FINANZAS PÚBLICAS.....	23
4.1. Ingresos del Gobierno Central.....	23
4.2. Gastos del Sector Público.....	24
4.3. Inversiones del Sector Público.....	26
V. MONEDA Y CRÉDITO.....	28
5.1. Depósitos del Sistema Financiero.....	28
5.2. Crédito del Sistema Financiero.....	31
5.3. Crédito de las Instituciones de Microfinanzas.....	35
VI. INFORMACIÓN ESTADÍSTICA	
Anexo 1: Producción Agropecuaria.....	37
Anexo 2: Superficie Sembrada.....	38
Anexo 3: Superficie Cosechada.....	39
Anexo 4: Producción Minera Metálica.....	40
Anexo 5: Producción Manufacturera (IVF 1994=100).....	41
Anexo 6: Producción Manufacturera (Variaciones Porcentuales).....	42
Anexo 7: Producción Eléctrica.....	43
Anexo 8: Indicadores de Ocupabilidad en Establecimientos de Hospedaje Colectivo.....	44
Anexo 9: Tipo de Cambio en el Mercado Paralelo de la Ciudad de Huancayo.....	45
Anexo 10: Exportaciones FOB por Grupo de Producto.....	46
Anexo 11: Exportaciones de Productos Tradicionales.....	47
Anexo 12: Exportaciones de Productos No Tradicionales.....	48
Anexo 13: Exportaciones por Bloque Económico y Países.....	49
Anexo 14: Ingresos Corrientes del Gobierno Central.....	50
Anexo 15 y 16: Gasto del Sector Público y del Gobierno Central por Genérica de Gasto.....	51
Anexo 17 y 18: Gastos del Gobierno Regional y Gobiernos Locales por Genérica de Gasto...	52
Anexo 19 y 20: Inversiones del Sector Público y del Gobierno Central por Funciones.....	53
Anexo 21 y 22: Inversiones del Gobierno Regional y Gobiernos Locales por Funciones.....	54
Anexo 23: Depósitos del Sistema Financiero.....	55
Anexo 24: Depósitos en Empresas Bancarias y de Microfinanzas por principales provincias...	56
Anexo 25: Créditos del Sistema Financiero al Sector Privado.....	57
Anexo 26: Crédito de las Empresas Bancarias y de Microfinanzas por principales provincias..	58
Anexo 27: Cartera Pesada del Sistema Financiero.....	59
VII. FICHA TÉCNICA.....	60

**DIRECCIÓN EN INTERNET**

<http://www.bcrp.gob.pe>

## RESEÑA INTRODUCTORIA

Entre enero y agosto, el **indicador de actividad económica regional** se expandió en 2,3 por ciento, ante el desempeño favorable del sector agropecuario (13,5 por ciento), electricidad (16,3 por ciento), construcción (2,8 por ciento) y de los servicios financieros (20,2 por ciento); contrarrestado parcialmente por el resultado negativo en la minería (-5,3 por ciento), manufactura (-0,9 por ciento) y de los servicios gubernamentales (-0,5 por ciento).

Las **exportaciones** del mes alcanzaron US\$ 54,6 millones, superior en US\$ 4,3 millones (8,5 por ciento), por mayores envíos de café sin tostar y descafeinar (tradicional), maca, cacao, jengibre (kión), frutas preparadas o en conserva, textiles, cemento y mármol. Entre enero y agosto, sumó US\$ 435,4 millones, superior en US\$ 164,5 millones (60,7 por ciento), al aumentar las ventas de concentrados mineros de cobre, plomo y refinados de oro; así como de café sin tostar y descafeinar (tradicional), alcachofa, maca, papa preparada, trucha, textiles, madera aserrada, cemento y marmol, entre los principales.

Los **ingresos** corrientes del Gobierno Central (Sunat) alcanzaron, en el mes, S/. 29,6 millones, mayor en S/. 8,5 millones (35,4 por ciento), ante los mayores recaudos por Impuesto a la Renta, IGV, ISC y por Ingresos No Tributarios. Entre enero y agosto, se captó S/. 203,5 millones, superior en S/. 33,2 millones (16,1 por ciento), por Impuesto a la Renta, de Otros Ingresos Tributarios y por Ingresos No Tributarios.

El **Gasto del Sector Público** sumó, en el mes, S/. 236,9 millones, superior en S/. 55,5 millones (26,3 por ciento), debido al aumento en el Gobierno Central y Regional, contrarrestado parcialmente por los municipios (-13,1 por ciento). Entre enero y agosto, se devengó S/. 1 392,7 millones, superior en S/. 84,9 millones (3,5 por ciento), al aumentar los gastos en el Gobierno Central y Regional, tanto en Gastos Corrientes como de Capital.

La **Inversión Pública** del mes totalizó S/. 57,2 millones, menor en S/. 2,4 millones (-7,2 por ciento), al contraerse en el Gobierno Regional y el conjunto de municipalidades. Los menores gastos se registraron en saneamiento, educación, energía, y cultura y deporte. Entre enero y agosto, sumó S/. 285,9 millones, menor en S/. 17,7 millones (-8,5 por ciento), al caer los gastos en el Gobierno Regional y los municipios; los que se concentraron en saneamiento, agropecuaria, cultura y deporte, vivienda y desarrollo urbano, y medio ambiente, entre los principales.

En el **sistema financiero**, los saldos de depósitos y colocaciones **de las Empresas Bancarias y de Microfinanzas** aumentaron en S/. 250,2 millones y S/. 452,2 millones (17,5 y 19,6 por ciento, respectivamente), comparado a sus similares de agosto de 2010. El ratio de morosidad alcanzó 2,9 por ciento, menor en 0,4 puntos porcentuales respecto de su similar de agosto del año anterior.

## I. ACTIVIDAD PRODUCTIVA

### 1.1. Producción

Entre enero y agosto, el **indicador de actividad económica regional** se incrementó en 2,3 por ciento, como efecto del desempeño positivo del sector agropecuario (13,5 por ciento), electricidad (16,3 por ciento), construcción (2,8 por ciento) y de los servicios financieros (20,2 por ciento); contrarrestado parcialmente por el resultado negativo en la minería (-5,3 por ciento), manufactura (-0,9 por ciento) y de los servicios gubernamentales (-0,5 por ciento).

**CUADRO N° 1**  
**INDICADOR DE ACTIVIDAD ECONÓMICA REGIONAL 1/ 2/**  
**(Variación porcentual respecto a similar periodo del año anterior)**

Sectores	Ponderación 3/	2011
		Enero - Agosto
Agropecuario	12,9	13,5
Agrícola		14,7
Pecuario		4,5
Minería	10,7	-5,3
Manufactura 4/	16,0	-0,9
Primaria		-
No primaria		-0,9
Electricidad	4,5	16,3
Construcción	7,3	2,8
Servicios gubernamentales	6,8	-0,5
Servicios financieros	1,8	20,2
<b>TOTAL</b>	<b>59,9</b>	<b>2,3</b>

1/ Es un indicador parcial de la actividad económica de la región que alcanza una cobertura de 59,9 por ciento del valor agregado bruto de la producción regional según cifras del INEI.

2/ Actualizado con información al 18 de octubre de 2011.

3/ Considera la estructura productiva de la región para el año 2007 según cifras del INEI.

4/ No incluye la refinación de metales.

En el caso de los servicios financieros se considera como ponderación el promedio nacional para dicho año (1,8 por ciento).

Fuente: MINAG, MINEM, OSINERGMIN, MEF, SBS, Cemento Andino y emp. manufactureras.

Elaboración: BCRP, Sucursal Huancayo.

Los incrementos de la actividad agropecuaria, electricidad, de los servicios financieros y construcción, contribuyeron para que el indicador se expanda en 2,3 por ciento en lo que va del año.

**GRÁFICO N° 1**  
**CONTRIBUCIÓN AL CRECIMIENTO SEGÚN SECTOR**  
**Enero – Agosto 2011**  
(En puntos porcentuales)

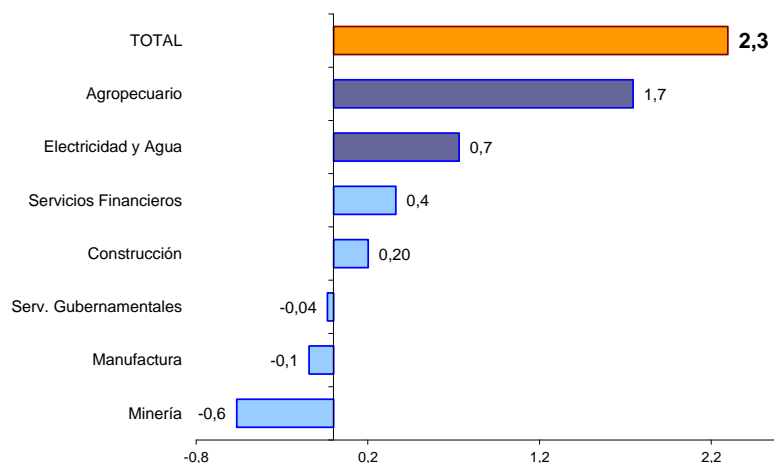

Elaboración: BCRP, Sucursal Huancayo.

### 1.1.1 Producción Agropecuaria

Creciendo los sub sectores agrícola y pecuario, aumentó el sector en 22,3 por ciento en el mes, destacando los aumentos en piña, naranja, café, cebada, plátano, papa, maíz choclo, y pastos alfalfa y rye grass, en el primer caso; y por todas las carnes, con excepción a la de caprino y vacuno, además de leche y huevo, en el segundo.

Entre enero y agosto, creció en 13,5 por ciento, por la mayor producción de piña, papa, naranja, café, plátano, zanahoria, y pastos rye grass, avena forrajera y alfalfa en el caso agrícola; y por todas las carnes, con excepción a la de ave, además de leche, lana de ovino y huevos, en el caso pecuario.

**CUADRO Nº 2**  
**VALOR BRUTO DE PRODUCCIÓN AGROPECUARIO**  
(Variación porcentual real 1/)

	Agosto		Enero - Agosto	
	2010	2011	2010	2011
Sub Sector Agrícola	2,0	27,9	4,2	14,7
Sub Sector Pecuario	7,3	1,5	4,8	4,5
<b>Sector Agropecuario</b>	<b>3,1</b>	<b>22,3</b>	<b>4,2</b>	<b>13,5</b>

1/ Respecto al mismo mes o período del año anterior, a precios de 1994.

Fuente: Ministerio de Agricultura.

Elaboración: BCRP, Sucursal Huancayo.

En la estructura agropecuaria acumulada, sobresalió café, papa, piña, naranjo, plátano, maíz choclo, mandarina, carnes de ave y vacuno, y leche, los que significaron el 71 por ciento del VBP agropecuario.

**GRÁFICO Nº 2**  
**PARTICIPACIÓN EN EL VBP AGROPECUARIO**  
(Enero - Agosto 2011)

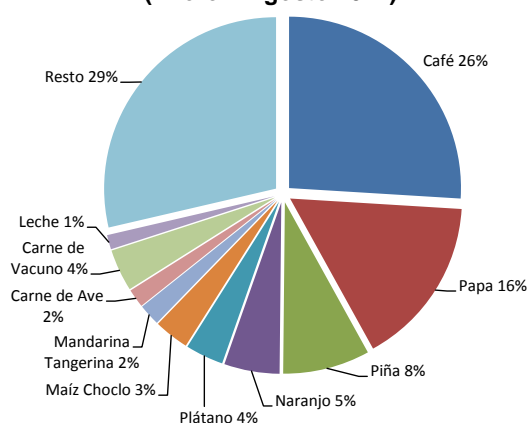

**GRÁFICO Nº 3**  
**VALOR BRUTO DE PRODUCCIÓN AGROPECUARIO 2009 - 2011**  
(Variación porcentual real)

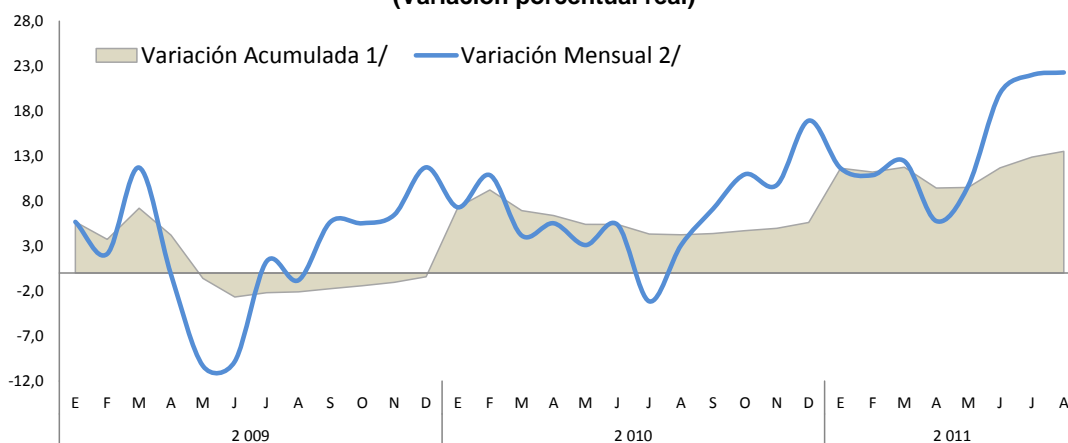

1/ Respecto de diciembre del año anterior

2/ Respecto a similar mes del año precedente

Elaboración: BCRP, Sucursal Huancayo.

### Sub sector Agrícola

El incremento registrado en el mes (27,9 por ciento) se sustentó en la mayor producción, tanto en la zona sierra como ceja de selva y selva (provincias de Chanchamayo y Satipo); sobresaliendo, en el primer caso, los aumentos en cebada grano, papa y maíz choclo, por mayores siembras y adecuados rendimientos; y en el segundo, por piña,

naranja, café, plátano, y pastos alfalfa y rye grass, al ampliarse la superficie en producción (piña, naranja y café) y por mayores rendimientos ante adecuadas labores culturales (café); además de la sostenible demanda (café, plátano y piña) y favorables precios de mercado (café).

Entre enero y agosto, creció en 14,7 por ciento, ante la mayor producción de piña, naranja, café, plátano, y pastos rye grass,

avena forrajera y alfalfa, en la zona ceja de selva y selva; y por papa y zanahoria en la zona sierra.

**CUADRO Nº 3**  
**PRODUCCIÓN DE PRINCIPALES PRODUCTOS AGRÍCOLAS 1/**  
**(En toneladas)**

	Agosto		Var. %	Enero - Agosto		Var. %
	2 010	2 011		2 010	2 011	
Papa	2 411	2 614	8,4	330 640	383 525	16,0
Piña	12 875	17 279	34,2	111 869	178 251	59,3
Naranja	13 667	17 001	24,4	136 311	148 924	9,3
Plátano	12 758	13 149	3,1	114 395	117 509	2,7
Rye Grass	9 406	9 498	1,0	92 008	98 673	7,2
Pasto Braquearia	10 269	10 082	-1,8	90 808	90 822	0,0
Pasto Elefante	8 949	8 958	0,1	79 778	80 306	0,7
Café	2 994	4 593	53,4	67 456	78 384	16,2
Maíz Choclo	16	52	217,1	80 645	76 123	-5,6
Alfalfa	5 886	6 155	4,6	59 494	62 342	4,8
Avena Forrajera	2 142	1 957	-8,6	58 758	62 009	5,5
Zanahoria	2 871	2 636	-8,2	41 838	44 062	5,3
Tangelo	1 434	1 450	1,1	38 211	37 768	-1,2
Yuca	4 762	4 441	-6,7	37 200	36 924	-0,7
Mandarina Tangerina	4 219	3 233	-23,4	35 020	36 078	3,0
Cebada Grano	591	1 095	85,2	25 790	26 382	2,3
Trebol	2 325	2 299	-1,1	23 928	25 144	5,1
Otros	18 522	22 700	22,6	253 369	272 896	7,7

1/ Cifras preliminares.

Fuente: Dirección Regional de Agricultura Junín.

Elaboración: BCRP, Sucursal Huancayo.

**GRÁFICO Nº 4**  
**PARTICIPACIÓN EN EL VBP**  
**AGRÍCOLA**  
**(Enero - Agosto 2011)**

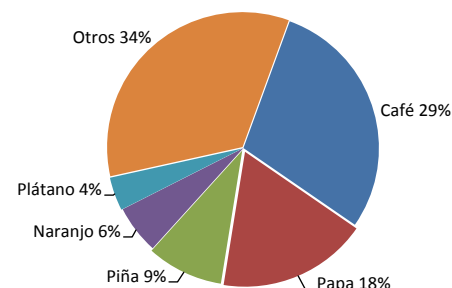

**GRÁFICO Nº 5**  
**COMPOSICIÓN DEL VBP**  
**AGRÍCOLA**  
**(Enero - Agosto 2011)**

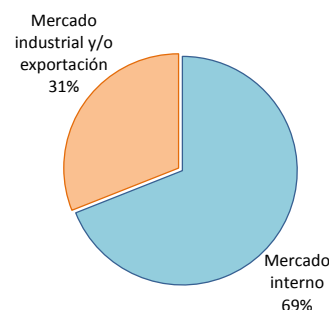

**GRÁFICO Nº 6**  
**VALOR BRUTO DE PRODUCCIÓN AGRÍCOLA 2009 - 2011**  
**(Variación porcentual real)**

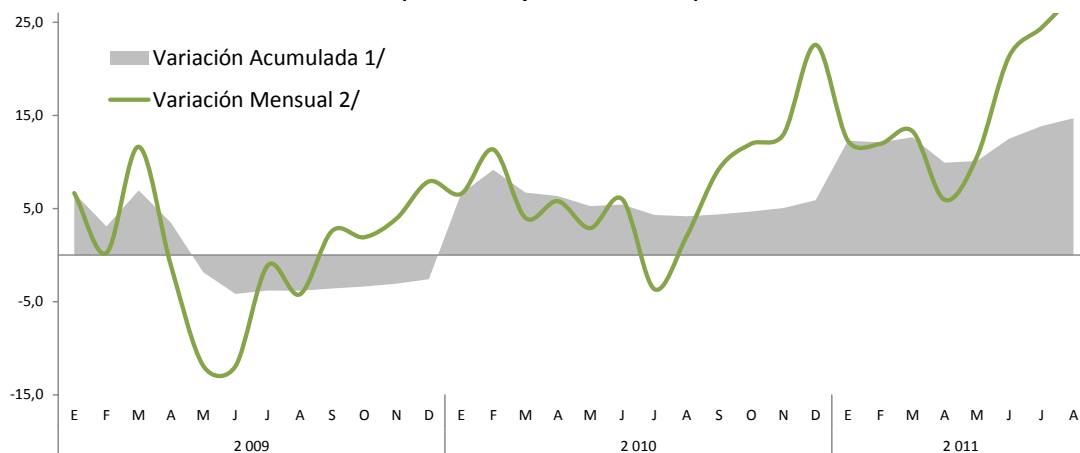

1/ Respecto de diciembre del año anterior

2/ Respecto a similar mes del año precedente

Elaboración: BCRP, Sucursal Huancayo.

Entre enero y agosto, el desempeño de los principales productos de la zona sierra y de ceja de selva y selva, de acuerdo a su

participación en la producción anual, y comparado con similar periodo de 2010, observó el siguiente comportamiento:

### Papa

Principal cultivo de la zona sierra, alcanzó una producción de 383,5 mil toneladas, superior en 16,0 por ciento (52,9 mil toneladas más), por mayores siembras (2,9 por ciento en la campaña anterior) y buenos rendimientos, además de un efecto base, ante el ataque de la “rancha” en el 2010.

En el 2009, Junín alcanzó el tercer lugar en la producción nacional con 10,2 por ciento de participación. En el 2010, por efectos de la “rancha” (enfermedad fungosa), pasó al cuarto lugar (con 9,4 por ciento de participación), detrás de Puno, Huánuco y La Libertad.

**GRÁFICO N° 7**  
**JUNÍN: PRODUCCIÓN DE PAPA 2010 - 2011**  
(En toneladas)

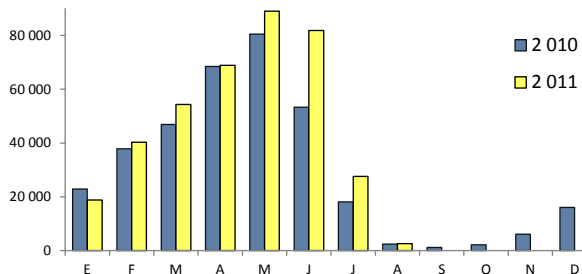

**GRÁFICO N° 8**  
**PAPA: PRODUCCIÓN NACIONAL**  
(En toneladas)

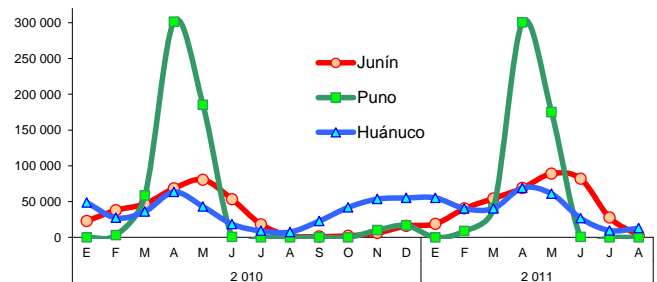

### Zanahoria

Alcanzó una producción de 44,1 mil toneladas, superior en 5,3 por ciento (2,2 mil toneladas más), como efecto de mayores siembras en el segundo semestre de 2010; no obstante que durante la campaña 2010-2011 se contrajeron en 7,3 por ciento, influenciado por mayores costos de producción ante el ataque del fitoplasma “aster yellows phytoplasma”.

En el 2010, Junín se consolidó como el primer productor del país (con 31 por ciento de participación), seguido por Lima provincias y Arequipa. El declive de la producción de Junín se registra desde el 2003, pasando de una participación de 74 por ciento en el 2002 a 31 por ciento en el 2010; observándose, en contraste, aumentos sucesivos en la producción de Lima provincias.

**GRÁFICO N° 9**  
**JUNÍN: PRODUCCIÓN DE ZANAHORIA 2010 - 2011**  
(En toneladas)

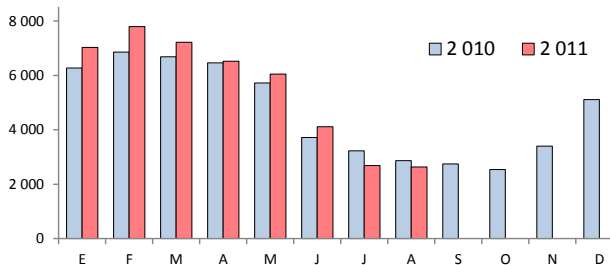

**GRÁFICO N° 10**  
**ZANAHORIA: PRODUCCIÓN NACIONAL**  
(En toneladas)

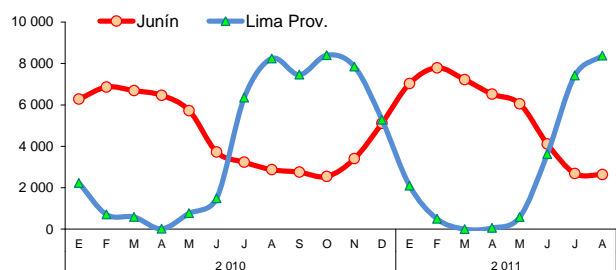

### Arveja verde

Registrando una producción de 26,1 mil toneladas, entre grano verde y seco, aumentó ligeramente en 0,5 por ciento, debido a adecuados rendimientos, luego que éstos fueran menores en similar época de 2010 (efecto base), ante el mal clima observado por entonces (lluvias).

Durante el 2010, Junín se ubicó como el segundo productor del país (con 20,8 por ciento del total), después de Cajamarca (37,8 mil toneladas); pero, conjuntamente con Huancavelica (cuarto productor) es el primer ofertante al mercado de Lima.

**GRÁFICO Nº 11**  
**JUNÍN: PRODUCCIÓN DE ARVEJA 2010 - 2011**  
(En toneladas)

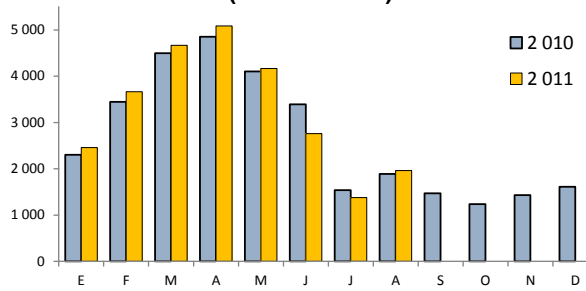

**GRÁFICO Nº 12**  
**ARVEJA: PRODUCCIÓN NACIONAL**  
(En toneladas)

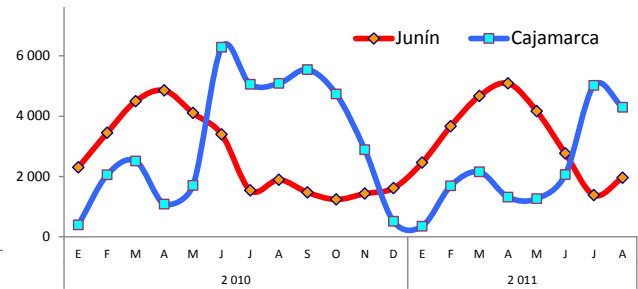

**Naranja**

En lo que va del año, alcanzó una producción de 148,9 mil toneladas, con lo que creció en 12,6 mil toneladas (9,3 por ciento), al mejorar los rendimientos por favorable clima y ampliación de la superficie en producción en las provincias de Chanchamayo y Satipo.

Con 11,7 mil hectáreas en producción, Junín se consolidó en el 2010 como el primer productor nacional - variedad valencia (con 52,7 por ciento de participación), seguido por Lima provincias (9,1 por ciento) e Ica (6,8 por ciento).

**GRÁFICO Nº 13**  
**JUNÍN: PRODUCCIÓN DE NARANJA 2010 - 2011**  
(En toneladas)

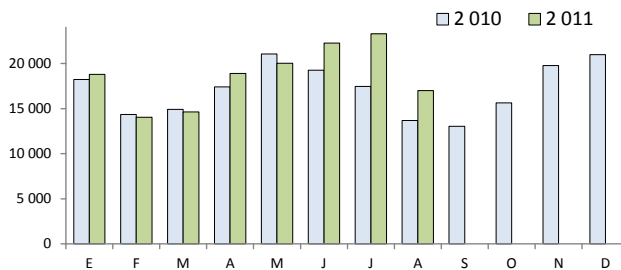

**GRÁFICO Nº 14**  
**NARANJA: PRODUCCIÓN NACIONAL**  
(En toneladas)

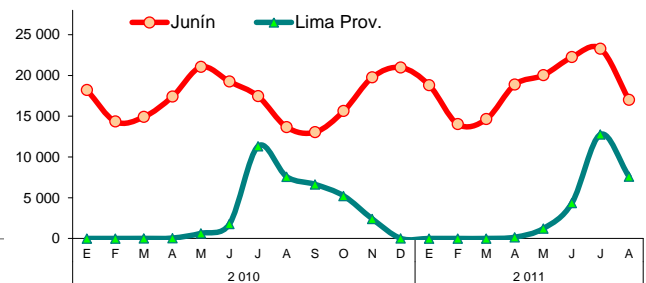

**Piña**

Con 6,2 mil hectáreas en producción, alcanzó 178,3 mil toneladas de producción, mayor en 59,3 por ciento (66,4 mil toneladas adicionales), al aumentar la superficie en producción durante el 2010 (luego de registrar 5,7 mil hectáreas al término de 2009), lo que respondió a la mayor demanda nacional y extranjera

(variedades hawaiana, cayena y golden), así como a los buenos precios de mercado.

En el 2010, en Junín se registraron los mayores rendimientos (33 t/Ha), casi tres veces el promedio nacional (11,5 t/Ha), participando con el 67,8 por ciento de la producción nacional.

**GRÁFICO Nº 15**  
**JUNÍN: PRODUCCIÓN DE PIÑA 2010 - 2011**  
(En toneladas)

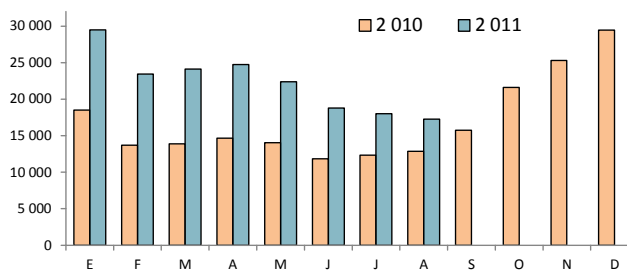

**GRÁFICO Nº 16**  
**PIÑA: PRODUCCIÓN NACIONAL**  
(En toneladas)

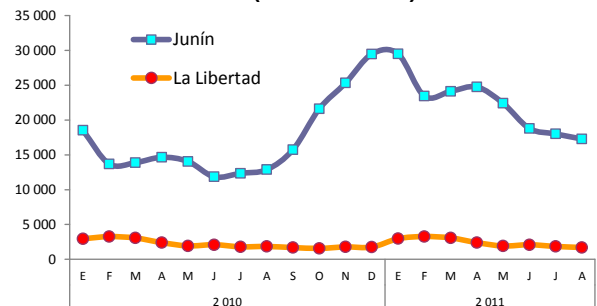



## Café

Principal producto de exportación agrícola tradicional, alcanzó 78,4 mil toneladas de producción, mayor en 16,2 por ciento (10,9 mil toneladas adicionales), por mejores rendimientos que se asociaron a las adecuadas labores agronómicas en respuesta a los altos precios en el mercado internacional, contrarrestando con ello la alternancia natural

desfavorable que se esperaba para el presente año.

En el 2010, Junín, con 89,2 mil hectáreas en producción, alcanzó el primer lugar en el agregado nacional, al aportar el 24,2 por ciento del total producido.

**GRÁFICO Nº 17**  
**JUNÍN: PRODUCCIÓN DE CAFÉ 2010 - 2011**  
(En toneladas)

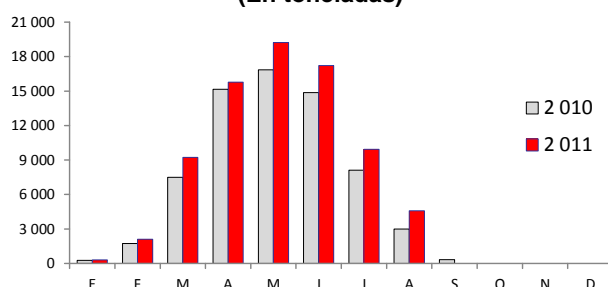

**GRÁFICO Nº 18**  
**CAFÉ: PROD. NACIONAL 2010 - 2011**  
(En toneladas)

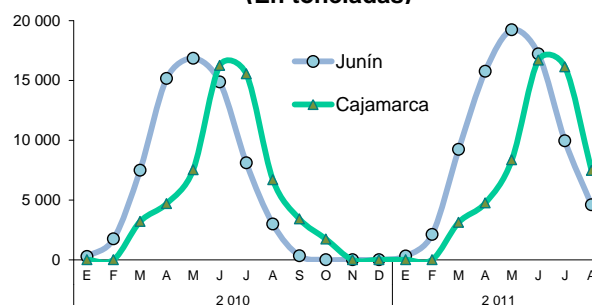

Elaboración: BCRP, Sucursal Huancayo.

## Precios en Chacra

Los precios en chacra en el mes registraron incrementos para maíz amiláceo, arveja grano verde, plátano, piña y café; explicado en el caso de maíz amiláceo por menor oferta (mal clima y atraso de siembras en maíz choclo); respecto a piña, a pesar de la mayor oferta, la favorable demanda sustentó el incremento y en caso del café, se asoció a los mayores precios en el mercado

internacional, cerrando el 2010 con un aumento anual superior al 75 por ciento, debido a que fuertes lluvias por encima de lo normal en América Central y Colombia perjudicaran las cosechas. No obstante, se redujo en papa, maíz choclo, zanahoria y naranja, asociado mayoritariamente a una mayor oferta durante el mes.

**CUADRO Nº 4**  
**PRECIOS EN CHACRA DE PRINCIPALES CULTIVOS**  
(Nuevos soles por Kg.)

CULTIVO	Agosto			Enero – Agosto 1/		
	2010	2011	Var. %	2010	2011	Var. %
<b>TRANSITORIOS</b>						
Papa	0,67	0,51	-23,7	0,44	0,41	-5,5
Maíz Choclo	1,40	1,25	-11,0	0,64	0,97	51,4
Maíz Amiláceo	1,98	2,00	1,2	1,89	2,01	6,1
Arveja grano verde	1,04	1,21	15,5	1,50	1,35	-10,1
Zanahoria	0,52	0,45	-14,2	0,42	0,34	-20,2
Yuca	0,54	0,69	28,3	0,52	0,63	21,2
<b>PERMANENTES Y SEMI PERMANENTES</b>						
Naranja	0,33	0,32	-1,8	0,36	0,35	-1,4
Plátano	0,50	0,54	8,1	0,53	0,54	2,5
Piña	0,31	0,31	0,3	0,36	0,37	2,5
Café	7,44	10,23	37,4	6,07	9,24	52,2

1/ Precio promedio

Fuente: Dirección Regional de Agricultura Junín.

Elaboración: BCRP, Sucursal Huancayo.

**GRÁFICO Nº 19**  
**JUNÍN: PRECIO EN CHACRA DE PAPA**  
 (En S/. por kilogramo)

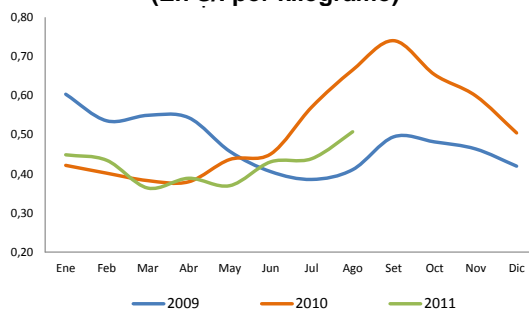

**GRÁFICO Nº 20**  
**JUNÍN: PRECIO EN CHACRA DE ZANAHORIA**  
 (En S/. por kilogramo)

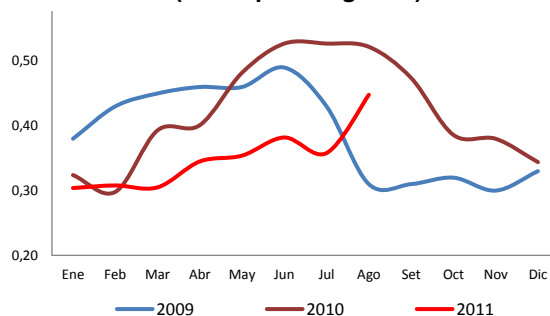

**GRÁFICO Nº 21**  
**JUNÍN: PRECIO EN CHACRA DE CAFÉ**  
 (En S/. por kilogramo)

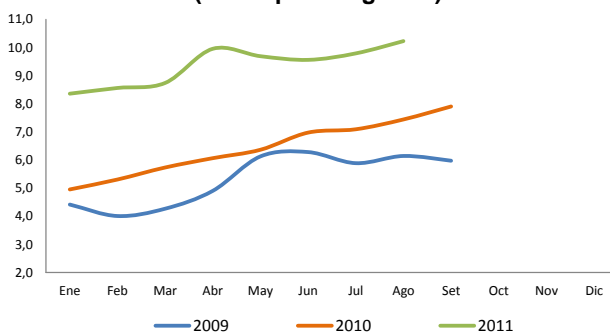

**GRÁFICO Nº 22**  
**JUNÍN: PRECIO EN CHACRA DE NARANJA**  
 (En S/. por kilogramo)

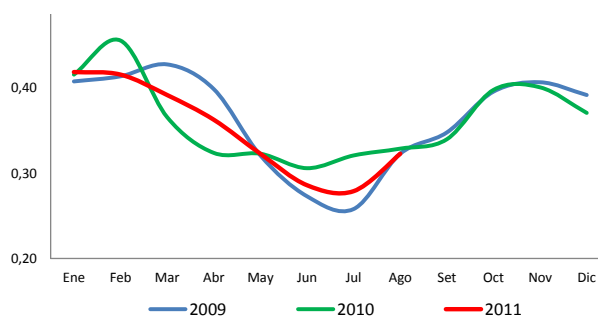

### Clima

El reporte climatológico de Senamhi Junín señaló que, durante agosto, las temperaturas mínimas ingresaron a una fase de recuperación, al disminuir la frecuencia de heladas meteorológicas. Algunos días se mostraron con lluvias débiles a ligeras, siendo insignificante para la agricultura. En áreas de la selva; por su naturaleza, en especial por la abundante vegetación que genera alto contenido de humedad en el aire, las lluvias tuvieron un mayor acumulado durante las 24 horas del día. La temperatura mínima en el Valle del Mantaro alcanzó 0,5°C y en la zona alto andina -7,5°C.

Habiendo comenzado una nueva campaña de siembras, el nivel y caudal del río Mantaro, en el mes, se ubicó en niveles similares a los registros de igual mes de 2010, pero por encima de su promedio histórico. Este río, además de su importancia para el Valle del Mantaro, alimenta la central hidroeléctrica del Mantaro (Santiago Antúnez de Mayolo), la que abastece con energía eléctrica a una significativa población nacional. Similarmente, en la zona ceja de selva y selva, el caudal del río Perené se ubicó en iguales niveles al de agosto 2010, pero por debajo de su promedio histórico.

**GRÁFICO Nº 23**  
**NIVEL DE AGUA DEL RÍO MANTARO**

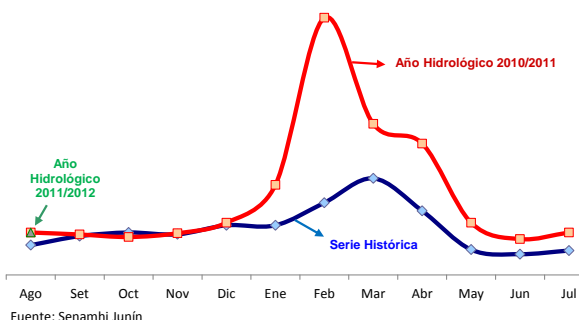

Fuente: Senamhi Junín

Fuente: Senamhi Junín.  
 Elaboración: BCRP, Sucursal Huancayo.

**GRÁFICO Nº 24**  
**NIVEL DE AGUA DEL RÍO PERENÉ**

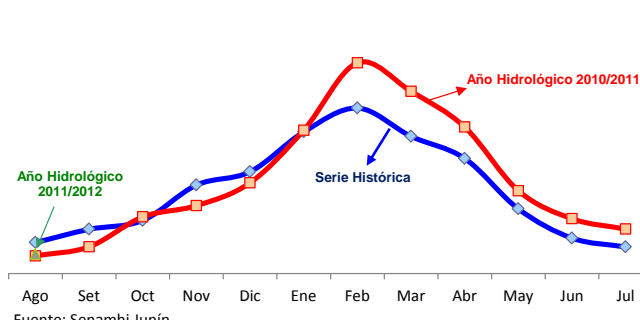

Fuente: Senamhi Junín

## Siembras

Durante el primer mes de la campaña agrícola 2011-2012, se instalaron 7 734 hectáreas, con lo que se dio inicio a las siembras de la campaña grande en la región central del país. Lo sembrado en el mes fue menor en 2,0 por ciento (157 hectáreas menos), a causa de menores instalaciones de papa, maíz amarillo duro, arveja grano, zanahoria, alcachofa, papaya y pasto rye grass, en cuyo resultado influyó las pocas lluvias observadas y los bajos precios en algunos cultivos como la papa.

Según tipo, las siembras de **cultivos transitorios** se redujeron en 3,0 por ciento (224 hectáreas menos), a causa de las disminuciones en papa, maíz amarillo duro, arveja grano y zanahoria. Contrariamente, las instalaciones de **cultivos semi permanentes y permanentes** aumentaron en 67 hectáreas (12,8 por ciento), explicado por los incrementos en piña y plátano, impulsados por la mayor demanda y precios favorables de mercado.

**CUADRO Nº 5**  
**SUPERFICIE SEMBRADA 1/**  
**(En hectáreas)**

CULTIVO	Agosto		
	2010	2011	Var. %
<b>TRANSITORIOS</b>	<b>7 366</b>	<b>7 142</b>	<b>-3,0</b>
Papa	2 301	2 208	-4,0
Maíz	0	945	-
Yuca	787	831	5,6
Maíz A. Duro	785	727	-7,4
Olluco	602	634	5,3
Arveja Grano Seco	442	394	-10,9
Frejol Grano Seco	277	302	9,0
Zanahoria	325	289	-11,1
Haba Grano Seco	180	200	11,1
Cebolla	58	57	-1,7
Otros	1 609	555	-65,5
<b>PERMANENTES Y SEMI PERMANENTES</b>	<b>525</b>	<b>592</b>	<b>12,8</b>
Piña	224	282	25,9
Plátano	227	259	14,1
Alcachofa	26	20	-23,1
Papaya	19	15	-21,1
Pasto Rye Grass	13	10	-23,1
Otros	16	6	-62,5
<b>TOTAL</b>	<b>7 891</b>	<b>7 734</b>	<b>-2,0</b>

1/ Cifras preliminares.

Fuente: Dirección Regional de Agricultura Junín.

Elaboración: BCRP, Sucursal Huancayo.

## Sub sector Pecuario

El aumento de 1,5 por ciento en el mes se sustentó en la mayor producción de todas las carnes, con excepción a la de caprino y vacuno, además de leche y huevo. Los aumentos se asociaron a la mayor demanda y precios aceptables de mercado, además de disponibilidad de pastos y agua.

Entre enero y agosto, creció en 4,5 por ciento, al aumentar la producción de todas las carnes, con excepción a la de ave, además de leche, lana y huevos. La demanda fue favorable, principalmente para carne de vacuno y leche. Además de carne de ave, también se redujo en fibras de alpaca y llama.

Se calcula que diariamente se producen alrededor de 80 mil litros de leche, de los cuales aproximadamente 65 mil litros se

comercializan entre Gloria y el PRONAA, y el resto (15 mil litros) se destina a la obtención de derivados lácteos.

**CUADRO Nº 6  
PRODUCCIÓN PECUARIA (TM)**

ESPECIES	Agosto		Var. %	Enero - Agosto		Var. %
	2 010	2 011		2 010	2 011	
<b>CARNE</b>						
Carne de Alpaca	9,4	12,4	31,6	73,0	91,0	24,7
Carne de Ave	706,3	716,0	1,4	5 109,8	4 440,2	-13,1
Carne de Llama	9,3	12,0	29,3	75,2	88,5	17,7
Carne de Ovino	178,5	179,3	0,4	1 443,5	1 532,6	6,2
Carne de Porcino	204,6	209,2	2,3	1 650,4	1 795,7	8,8
Carne de Vacuno	577,0	535,8	-7,1	4 181,6	4 425,4	5,8
Carne de Caprino	1,4	1,2	-14,8	12,0	12,8	7,2
Leche	2 471,4	3 273,3	32,4	20 664,5	25 893,1	25,3
Huevos	53,3	64,4	20,7	430,9	539,7	25,3
Lana de Ovino	0,0	0,0	-	1 084,5	1 086,1	0,2
<b>FIBRA</b>						
Fibra de Alpaca	0,0	0,0	-	46,7	45,2	-3,2
Fibra de Llama	0,0	0,0	-	23,5	13,9	-40,9

Fuente: Dirección Regional de Agricultura Junín.  
Elaboración: BCRP, Sucursal Huancayo.

**GRÁFICO Nº 25  
PARTICIPACIÓN EN EL VBP  
PECUARIO  
(Enero - Agosto 2011)**

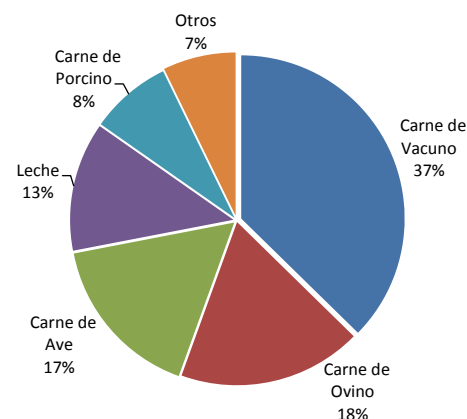

### 1.1.2 Producción Minera

La actividad minera metálica del mes se expandió en 3,0 por ciento, como respuesta a la recuperación en la producción de plata y por los aumentos en plomo y oro. En el caso de la plata, creció en las mineras Volcan, Casapalca y Austria Duvaz; en plomo, por Volcan, Casapalca, San Ignacio de Morococha y Autria Duvaz; y en el oro, por la Minera IRL, entre los principales.

Entre enero y agosto, se contrajo en 5,3 por ciento, al caer la producción entre febrero y abril, y entre junio y julio, reduciéndose en cobre, zinc y plata, en las mineras Volcan, Argentum y Casapalca en el caso del cobre; por Volcan, Argentum, Casapalca y San Ignacio de Morococha en zinc; y por Argentum en el caso de la plata.

**CUADRO Nº 7  
PRODUCCIÓN MINERA METALICA  
(Contenido Fino)**

	Agosto		Var. %	Enero - Agosto		Var. %
	2 010	2 011		2 010	2 011	
Cobre (TMF)	1 198	1 076	-10,2	8 611	8 138	-5,5
Plomo (TMF)	2 665	4 703	76,5	22 930	25 895	12,9
Zinc (TMF)	21 569	19 602	-9,1	171 266	157 442	-8,1
Plata (Kg.f)	41 505	53 702	29,4	352 276	343 297	-2,5
Oro (Grm.f)	98 059	107 248	9,4	667 672	720 895	8,0
<b>TOTAL 1/</b>			<b>3,0</b>			<b>-5,3</b>

1/ Variación en términos reales, a precios de 1994.  
Fuente: DGM/DPM/ Estadística Minera.  
Elaboración: BCRP, Sucursal Huancayo.

**GRÁFICO Nº 26  
PARTICIPACIÓN EN EL VBP DE  
CONCENTRADOS MINEROS  
(Enero - Agosto 2011)**

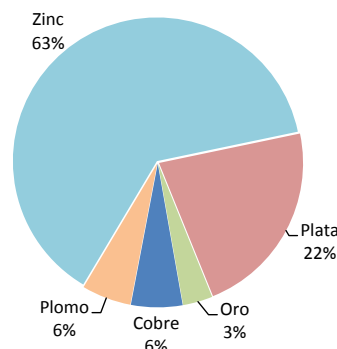

**GRÁFICO Nº 27**  
**VALOR BRUTO DE PRODUCCIÓN MINERA 2009 – 2011**  
(Variación porcentual real)

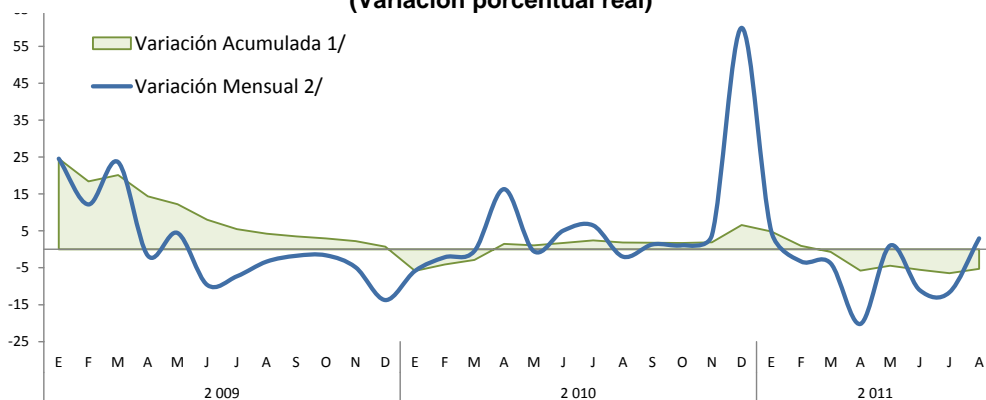

1/ Respecto a diciembre del año anterior  
2/ Respecto de similar mes del año precedente

Elaboración: BCRP, Sucursal Huancayo.

**GRÁFICOS Nº 28 y 29**  
**PRODUCCIÓN DE ZINC Y PLATA POR EMPRESA**  
(Participación porcentual: Enero - Agosto 2011)

**PRODUCCIÓN DE ZINC**

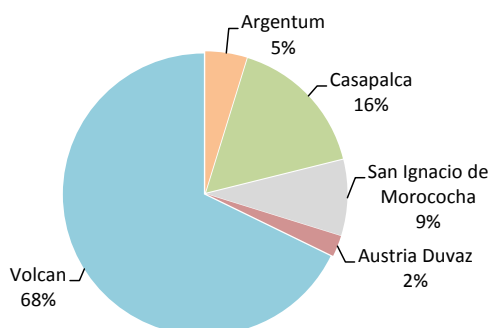

**PRODUCCIÓN DE PLATA**

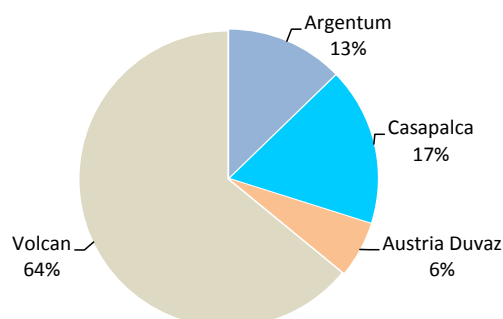

Elaboración: BCRP, Sucursal Huancayo.

### 1.1.3. Producción Manufacturera

En el mes, la actividad manufacturera continuó su recuperación por segundo mes consecutivo, al crecer en 14,5 por ciento, como efecto de la mayor producción en el sector no primario, principalmente por cemento (por una mayor demanda privada), así como por alimentos y textiles.

Entre enero y agosto, se redujo en 0,9 por ciento, ante el declive observado entre marzo y junio, por la menor actividad de la manufactura no primaria que fue influenciada por la reducción en textiles (telas, frazadas y mantas).

**CUADRO Nº 8**  
**VALOR BRUTO DE PRODUCCIÓN MANUFACTURERA**  
(Variación porcentual real 1/)

	Agosto		Enero – Agosto	
	2010	2011	2010	2011
Manufactura Primaria	-	-	-100,0	-
Manufactura No Primaria	1,0	14,5	9,2	-0,9
<b>TOTAL SECTOR 2/</b>	<b>1,0</b>	<b>14,5</b>	<b>-58,2</b>	<b>-0,9</b>

1/ Respecto al mismo mes o período del año anterior, a precios de 1994.

2/ No incluye la refinación de metales.

Fuente: Empresas Industriales.

Elaboración: BCRP, Sucursal Huancayo.

### Sub sector Manufactura No Primaria

El sub sector no primario aumentó en 14,5 por ciento en el mes, al recuperarse por segundo mes consecutivo la producción de cemento, principalmente por una mayor demanda privada, así como por el incremento en la producción de alimentos (condimentos y galletas) y textiles (telas y frazadas).

Entre enero y agosto, la manufactura no primaria cayó en 0,9 por ciento, ante la contracción

consecutiva que se registró entre marzo y junio, observándose una menor producción de textiles (telas, frazadas y mantas).

Excluyendo el componente estacional, la manufactura no primaria creció en 14,8 por ciento en el mes, ratificándose con ello la recuperación del sector.

**CUADRO Nº 9**  
**PRODUCCIÓN MANUFACTURERA NO PRIMARIA**  
**(Variación porcentual real 1/)**

	Agosto		Enero - Agosto	
	2010	2011	2010	2011
<b>Alimentos</b>	<b>-0,5</b>	<b>17,0</b>	<b>11,7</b>	<b>10,8</b>
Condimentos	-0,8	20,8	11,8	15,2
Galletas	1,2	0,9	11,4	-7,3
<b>Textiles</b>	<b>0,9</b>	<b>5,2</b>	<b>-9,9</b>	<b>-29,5</b>
Telas cardadas	-4,7	5,0	-23,3	-5,1
Frazadas	22,4	74,7	-2,6	-30,3
Mantas (pañolones)	-9,5	-66,5	1,0	-54,6
<b>Productos Químicos</b>	<b>81,9</b>	<b>-19,0</b>	<b>-90,0</b>	<b>19,5</b>
Plásticos	81,9	-19,0	27,0	19,5
Ácido sulfúrico	-	-	-100,0	-
Sulfato de cobre	-	-	-100,0	-
Sulfato de zinc	-	-	-100,0	-
Otros 2/	-	-	-	-
<b>Minerales No Metálicos</b>	<b>0,9</b>	<b>15,0</b>	<b>15,2</b>	<b>0,4</b>
Cemento	0,9	15,0	15,2	0,4
<b>TOTAL</b>	<b>1,0</b>	<b>14,5</b>	<b>9,2</b>	<b>-0,9</b>

1/ Respecto al mismo mes o período del año anterior, a precios de 1994

2/ Oleum 105,62%.

Fuente: Empresas Industriales.

Elaboración: BCRP, Sucursal Huancayo.

**GRÁFICO Nº 30**  
**MANUFACTURA NO PRIMARIA DESESTACIONALIZADA**  
**(Índice 1994=100)**

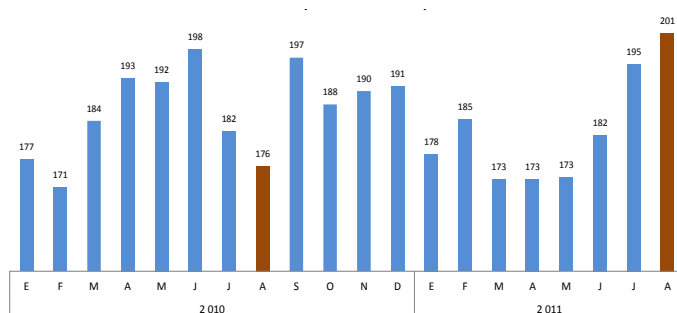

**GRÁFICO Nº 31**  
**MANUFACTURA NO PRIMARIA**  
**(índice 1994=100)**

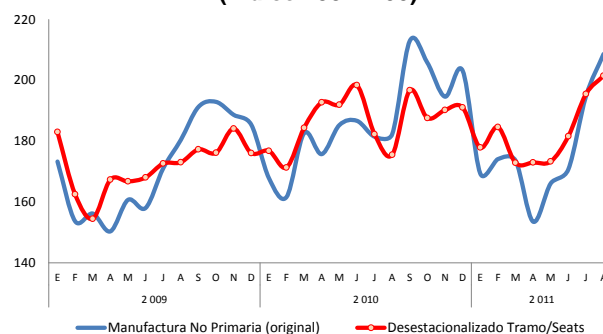

Elaboración: BCRP, Sucursal Huancayo.

### 1.1.4 Construcción

En agosto, los despachos de cemento continuaron aumentando luego de registrar resultados negativos entre los meses de abril a junio, a causa de la menor demanda pública y privada. La recuperación en el mes se sustentó en la reactivación de la demanda privada, toda vez la inversión pública continuó siendo negativa.

Entre enero y agosto las ventas crecieron en 2,8 por ciento, influenciado por el resultado positivo del primer trimestre y de las ventas de julio y agosto, siendo contrarrestado parcialmente por la desaceleración registrada entre abril y junio, ante la menor demanda privada y pública de entonces.

**CUADRO Nº 10**  
**INDICADOR DEL SECTOR CONSTRUCCIÓN**

	Agosto			Enero - Agosto		
	2 010	2 011	Var.%	2 010	2 011	Var.%
Despacho de Cemento ( TM )	40 478	46 034	13,7	269 703	277 173	2,8

Fuente: Empresa Cemento Andino.  
Elaboración: BCRP, Sucursal Huancayo.

En agosto, la recuperación registrada en Junín (13,7 por ciento), así como en los departamentos de Ayacucho y Huánuco, influyeron para que las ventas de la zona sierra centro aumenten en 8,3 por ciento.

**GRÁFICO Nº 32**  
**Despachos de Cemento en Sierra Centro (Enero - Agosto 2011)**

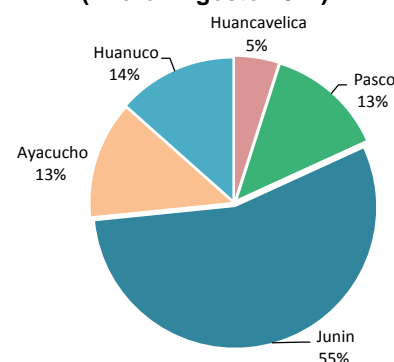

**GRÁFICO Nº 33**  
**Despachos de Cemento en Junín En miles de toneladas**

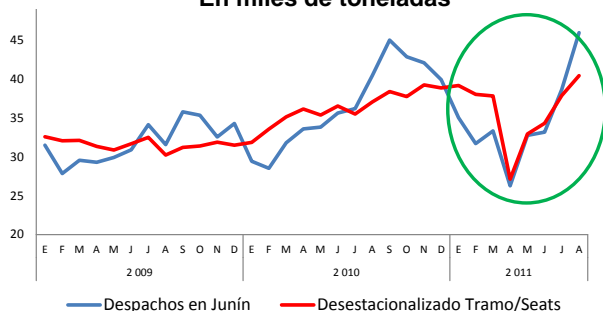

**GRÁFICO Nº 34**  
**Despachos de Cemento en Junín y Sierra Centro (En variaciones porcentuales)**

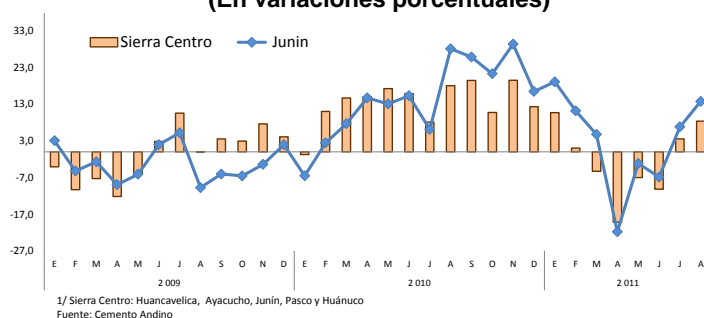

El promedio móvil de los últimos seis meses evidencia una clara recuperación a partir del mes de julio, tanto en Junín como en toda la sierra central. En Junín, excluyendo el

componente estacional, las ventas crecieron en 9,1 por ciento en el mes y en 2,3 por ciento en el acumulado, lo que refleja una mayor estacionalidad en la serie original.

**GRÁFICOS Nº 35**  
**Despacho de cemento en Sierra Centro y Junín Promedio móvil 6 meses, en miles de toneladas**

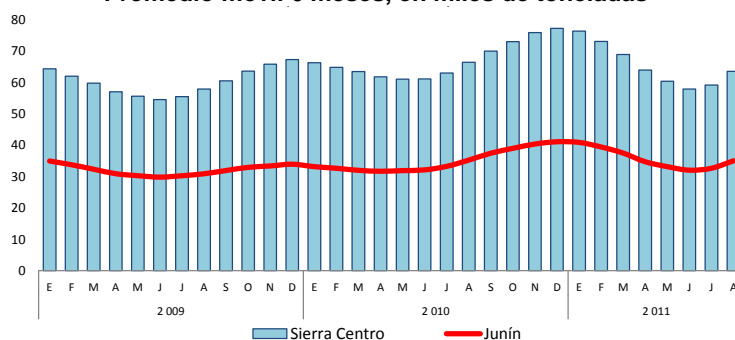

1/ Sierra Centro: Ayacucho, Huancavelica, Junín, Pasco y Huánuco  
Fuente: Cemento Andino

Elaboración: BCRP, Sucursal Huancayo.

### 1.1.5 Electricidad

La producción de energía eléctrica en las 16 centrales hidroeléctricas y una térmica (Satipo) se incrementó en 16,5 por ciento en el mes, como efecto de la mayor disponibilidad de recursos hídricos, por las mayores lluvias observadas desde finales de diciembre pasado hasta el término del primer cuatrimestre del año.

Entre enero y agosto, se expandió en 16,3 por ciento, como efecto de las mayores precipitaciones del primer cuatrimestre del año y favorable demanda del primer trimestre y de los dos últimos meses. Más del 90 por ciento de la producción se concentra en las empresas Edegel y Electro Andes.

**CUADRO Nº 11  
PRODUCCIÓN DE ENERGÍA ELÉCTRICA  
(En MW.h)**

	Agosto			Enero - Agosto		
	2010	2011	Var.%	2010	2011	Var.%
<b>TOTAL</b>	124 336	144 811	16,5	1 530 222	1 779 329	16,3

Fuente: MINEM  
Elaboración: BCRP, Sucursal Huancayo.

Excluyendo el componente estacional en la generación eléctrica, al concentrarse en centrales hidroeléctricas, la serie desestacionalizada evidenció un aumento de

10,6 por ciento en el mes y en 15,9 por ciento entre enero y agosto, lo que muestra una mayor estacionalidad, tanto en el mes como en lo que va del año.

**GRÁFICO Nº 36  
PRODUCCIÓN DE ENERGÍA ELÉCTRICA  
(En miles de MW.h)**

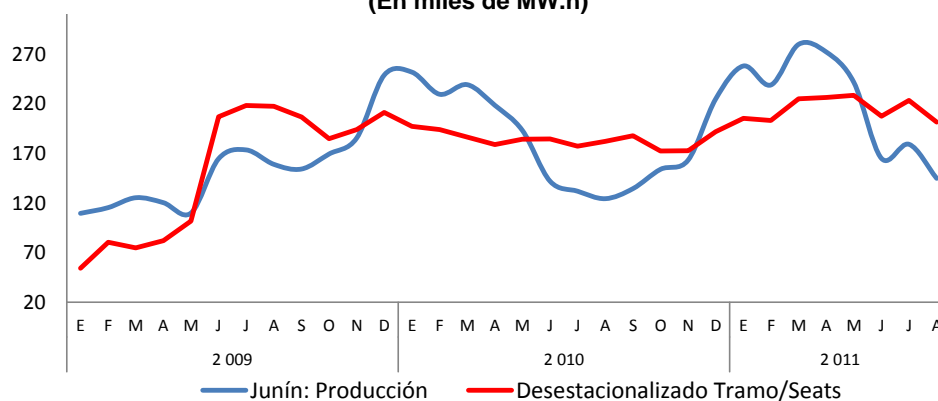

Elaboración: BCRP, Sucursal Huancayo.

### 1.1.6 Encuestas de ventas

La encuesta mensual sobre ventas aplicada a 28 empresas de Huancayo, pertenecientes a los sectores industria, comercio y servicios, indicó que las ventas fueron mayores para el 36 por ciento de entrevistados, respecto de julio pasado; inferiores para el 25 por ciento e iguales para el 39 por ciento restante. De los tres sectores, en servicios las opiniones fueron compartidas entre mayores, iguales o menores ventas, mientras que no cambió para el 50 por ciento de entrevistados en comercio; y aumentó para el 60 por ciento de consultados

en industria. Con relación a agosto de 2010, las ventas aumentaron para el 39 por ciento, disminuyeron para el 18 por ciento y no cambiaron para el 43 por ciento restante.

Las expectativas para dentro de tres meses (noviembre de 2011) mostraron que en servicios, el 78 por ciento de entrevistados esperan ventas invariables; en comercio, la mitad de encuestados prevé incrementos; y en industria, las expectativas se compartieron entre mayores o iguales niveles de venta.



**CUADRO N° 12**  
**HUANCAYO: ENCUESTA DE VENTAS A EMPRESAS - AGOSTO 2011**  
(En porcentajes)

SECTORES	VENTAS						EXPECTATIVA DE VENTAS NOVIEMBRE 2011			
	AGO 11 / JUL 11			AGO 11 / AGO 10			+	-	=	No Apl
	+	-	=	+	-	=				
Sector Industria	60	20	20	20	20	60	40	0	40	20
Sector Comercio	29	21	50	36	28	36	50	7	36	7
Sector Servicios	33	33	34	56	0	44	0	11	78	11
<b>TOTAL</b>	<b>36</b>	<b>25</b>	<b>39</b>	<b>39</b>	<b>18</b>	<b>43</b>	<b>32</b>	<b>7</b>	<b>50</b>	<b>11</b>

Fuente: Empresas Comerciales, de Servicio e Industriales.  
Elaboración: BCRP, Sucursal Huancayo.

En el sector **comercio** se encuestó a 14 empresas, encontrándose que para la mitad de éstos sus ventas no cambiaron respecto del mes anterior, disminuyeron para el 21 por ciento y aumentaron para el 29 por ciento restante.

Respecto de agosto de 2010, para el 36 por ciento se incrementó, disminuyó para el 28 por

ciento y no varió para el 36 por ciento restante.

Las expectativas del sector comercio, para dentro de tres meses, indican que para el 50 por ciento de entrevistados sus ventas aumentarían, por inicio de campaña navideña, disminuirían para el 7 por ciento y no variarían para el 36 por ciento.

**CUADRO N° 13**  
**ENCUESTA DE VENTAS A EMPRESAS COMERCIALES: AGOSTO 2011**  
(En porcentajes)

EMPRESAS	VENTAS						EXPECTATIVA DE VENTAS NOVIEMBRE 2011			
	AGO 11 / JUL 11			AGO 11 / AGO 10			+	-	=	No Apl
	+	-	=	+	-	=				
<b>VENTAS MINORISTAS</b>	<b>20</b>	<b>30</b>	<b>50</b>	<b>20</b>	<b>40</b>	<b>40</b>	<b>50</b>	<b>10</b>	<b>30</b>	<b>10</b>
Piezas y accesorios de vehículos.	0	100	0	0	100	0	100	0	0	0
Venta de combustibles	0	0	100	0	0	100	33	0	67	0
Electrodomésticos	0	50	50	50	50	0	100	0	0	0
Computadoras y programas	100	0	0	0	100	0	0	0	100	0
Materiales de Construcción	100	0	0	100	0	0	0	0	0	100
Productos Farmacéuticos	0	0	0	0	0	0	0	0	0	0
Libros y revistas	0	50	50	0	50	50	50	50	0	0
<b>VENTAS AGOSTORISTAS</b>	<b>50</b>	<b>0</b>	<b>50</b>	<b>75</b>	<b>0</b>	<b>25</b>	<b>50</b>	<b>0</b>	<b>50</b>	<b>0</b>
Alimentos, bebidas y tabaco	50	0	50	50	0	50	50	0	50	0
Dist. de cerveza, gaseosas y beb.	50	0	50	100	0	0	50	0	50	0
Fibras textiles, hilos y lanas	0	0	0	0	0	0	0	0	0	0
<b>TOTAL</b>	<b>29</b>	<b>21</b>	<b>50</b>	<b>36</b>	<b>28</b>	<b>36</b>	<b>50</b>	<b>7</b>	<b>36</b>	<b>7</b>

Fuente: Empresas Comerciales.  
Elaboración: BCRP, Sucursal Huancayo.

### 1.1.7 Expectativas Empresariales

Entre el 60 y 68 por ciento de las empresas industriales, comerciales y de servicios estiman que la **situación económica de sus empresas** se mantendrá igual en uno, tres y doce meses. Se continúa observando que la

recuperación iría en incremento, comenzando con mayores ventas para el 28,6 por ciento en un mes, que llegaría a 39,3 por ciento en un año.

**CUADRO N° 14**  
**EXPECTATIVA EMPRESARIAL EN AGOSTO 2011**  
(En porcentajes)

	SITUACIÓN ECONÓMICA PAÍS			SITUACIÓN ECONÓMICA EMPRESA		
	1 mes	3 meses	12 meses	1 mes	3 meses	12 meses
<b>Comercio</b>						
Mejor	14,3	14,3	21,4	28,6	42,9	57,1
Igual	85,7	78,6	71,4	71,4	50,0	42,9
Peor	0,0	7,1	7,1	0,0	7,1	0,0
<b>Servicios</b>						
Mejor	0,0	0,0	11,1	22,2	11,1	11,1
Igual	88,9	88,9	88,9	66,7	88,9	88,9
Peor	11,1	11,1	0,0	11,1	0,0	0,0
<b>Industrial</b>						
Mejor	20,0	60,0	60,0	40,0	40,0	40,0
Igual	80,0	40,0	40,0	60,0	60,0	60,0
Peor	0,0	0,0	0,0	0,0	0,0	0,0
<b>TOTAL</b>						
Mejor	10,7	17,9	25,0	28,6	32,1	39,3
Igual	85,7	75,0	71,4	67,9	64,3	60,7
Peor	3,6	7,1	3,6	3,6	3,6	0,0

Fuente: Empresas Comerciales, de Servicio e Industriales.  
Elaboración: BCRP, Sucursal Huancayo.

En cuanto a la **situación económica del país**, entre el 71 y 86 por ciento perciben que no cambiará en uno, tres y doce meses, siendo comercio y servicios los sectores donde se

mantendría la mayor invariabilidad; en tanto que entre el 3 y 7 por ciento prevé que empeoraría en los mismos periodos; y entre el 10 y 25 por ciento estiman que mejoraría.

**GRÁFICOS N° 37 y 38**  
**EVOLUCIÓN DE EXPECTATIVAS PARA LOS PRÓXIMOS TRES MESES**  
(En porcentajes)

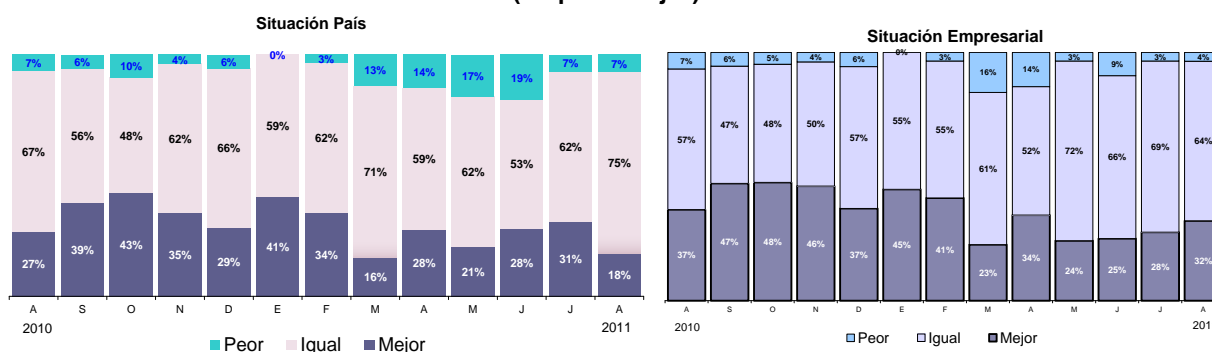

Fuente: Empresas Comerciales, de Servicio e Industriales.  
Elaboración: BCRP, Sucursal Huancayo.

En los dos últimos meses se percibe que las expectativas se centran entre una situación invariable (entre el 60 y 80 por ciento en

promedio) y de mejora (entre el 10 y 30 por ciento).

**GRÁFICO N° 39**  
**SITUACIÓN GENERAL DE SU EMPRESA**

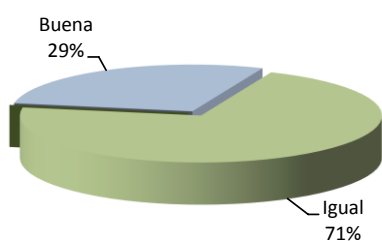

**GRÁFICO N° 40**  
**ACCESO AL CRÉDITO DE SU EMPRESA**

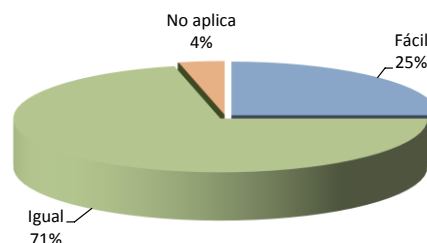

El 75 por ciento de entrevistados considera de importancia (54 por ciento) o mucha importancia (21 por ciento) la puesta en

marcha del proyecto Toromocho, el mismo que se calcula entraría en operaciones a mediados de 2013.

**GRÁFICO N° 41**  
**IMPACTO ESPERADO DE LA PUESTA EN MARCHA DEL PROYECTO TOROMOCHO**

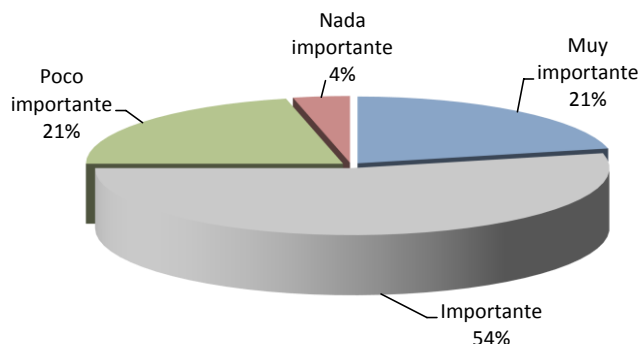

Fuente: Empresas Comerciales, de Servicio e Industriales.  
Elaboración: BCRP, Sucursal Huancayo.

Consultados acerca de los principales obstáculos a la ejecución de inversiones privadas, el 26,9 por ciento señaló a la *competencia informal* (comercio y servicios); el 19,2 por ciento indicó a las *trabas burocráticas*, particularmente en actividades asociadas a construcción y afines (licencias, permisos, licitaciones); el 11,5 por ciento al *déficit en infraestructura básica* (carreteras, puentes, colegios, hospitales, etc.); el 9,6 por ciento a la *baja rentabilidad*; otro 9,6 por ciento a las *protestas sociales* (por obstaculización de carreteras generalmente); el 7,7 por ciento a la *inestabilidad económica*; el 3,8 por ciento a la *inestabilidad política*; y el 1,9 por ciento a la *falta de energía eléctrica*.

**GRÁFICO N° 42**  
**PRINCIPALES DIFICULTADES PARA EL DESARROLLO DE INVERSIONES EN JUNÍN**

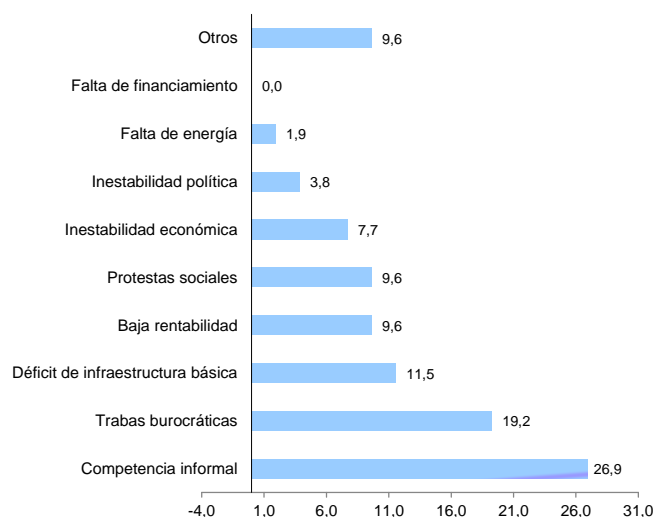

## 1.2 Turismo

En el mes, el número de **arribos y pernотaciones** aumentó en 5,0 y 8,8 por ciento, respectivamente, a causa de mayores flujos de turistas nacionales y extranjeros. La permanencia promedio creció en 4,1 por ciento, sustentado en las visitas por festividades en el Valle del Mantaro (Santiago) y fiestas patronales diversas.

Entre enero y agosto, el número de **arribos y pernотaciones** se expandió en 5,5 y 6,6 por

ciento, respectivamente, ante los mayores arribos de visitantes nacionales, principalmente durante los meses de enero (festividades patronales y costumbristas como de la Huaconada en Mito, Concepción), abril (Semana Santa, mayormente hacia la selva central), mayo (fiestas de las Cruces), julio (fiestas patrias) y agosto (fiestas patronales y costumbristas como Santiago), observándose un mayor flujo turístico hacia la selva central y el Valle del Mantaro.

**CUADRO N° 15**  
**INDICADORES DE OCUPABILIDAD EN**  
**ESTABLECIMIENTOS DE HOSPEDAJE 1/**

	Agosto			Enero - Agosto		
	2010	2011	Var. %	2010	2011	Var. %
<b>ARRIBOS</b>	<b>77 118</b>	<b>80 964</b>	<b>5,0</b>	<b>565 770</b>	<b>596 761</b>	<b>5,5</b>
- Nacionales	76 613	80 255	4,8	561 442	592 398	5,5
- Extranjeros	505	709	40,4	4 328	4 363	0,8
<b>PERNOCTACIONES</b>	<b>95 604</b>	<b>104 057</b>	<b>8,8</b>	<b>701 192</b>	<b>747 408</b>	<b>6,6</b>
- Nacionales	94 851	102 903	8,5	694 033	740 545	6,7
- Extranjeros	753	1 154	53,3	7 159	6 863	-4,1
<b>PERMANENCIA (días)</b>	<b>1,23</b>	<b>1,28</b>	<b>4,1</b>	<b>1,23</b>	<b>1,24</b>	<b>0,7</b>
- Nacionales	1,23	1,27	3,3	1,23	1,24	0,9
- Extranjeros	1,43	1,61	12,6	1,63	1,51	-7,5

1/ Incluye todas las clases y categorías.

Fuente: MINCETUR [www.mincetur.gob.pe](http://www.mincetur.gob.pe)

Elaboración: BCRP, Sucursal Huancayo.

De los 596,8 mil turistas que arribaron al departamento entre enero y agosto, el 99,3 por ciento fueron nacionales, de los cuales el 43 por ciento procedió del propio departamento, seguido de Lima Metropolitana (30 por ciento), Lima provincias (10 por ciento) y

Huancavelica (4 por ciento); en tanto que en las visitas de **extranjeros**, de los 4,4 mil visitantes que arribaron, el 31 por ciento procedió de los Estados Unidos, seguido de Alemania (10 por ciento) y Francia (8 por ciento), entre los principales.

**GRÁFICO N° 43**  
**ARRIBO DE NACIONALES**  
**(Enero - Agosto 2011)**

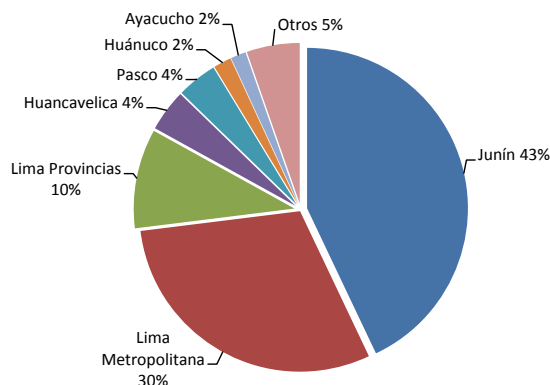

**GRÁFICO N° 44**  
**ARRIBO DE EXTRANJEROS**  
**(Enero - Agosto 2011)**

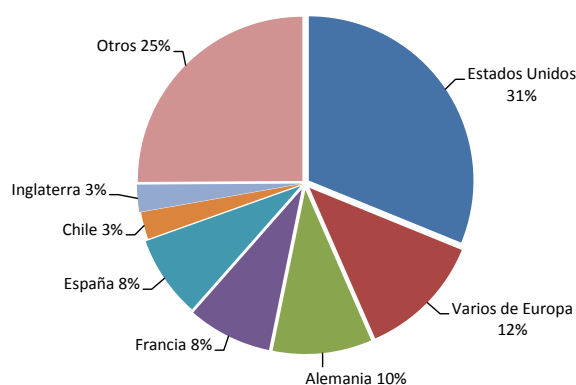

Fuente: MINCETUR [www.mincetur.gob.pe](http://www.mincetur.gob.pe)

Elaboración: BCRP, Sucursal Huancayo.

## II. TIPO DE CAMBIO

### 2.1. Tipo de Cambio

En la ciudad de Huancayo, el tipo de cambio promedio en el mercado informal alcanzó 2,74 nuevos soles por dólar norteamericano, disminuyendo en 0,24 por ciento respecto a su similar de julio

pasado, mes en que se redujo en 0,92 por ciento respecto de junio. En agosto, el tipo de cambio promedio compra fue de 2,736 y el de venta 2,744 nuevos soles.

**GRÁFICO N° 45**  
**CIUDAD DE HUANCAYO: TIPO DE CAMBIO EN EL MERCADO PARALELO**  
**(Promedio venta)**

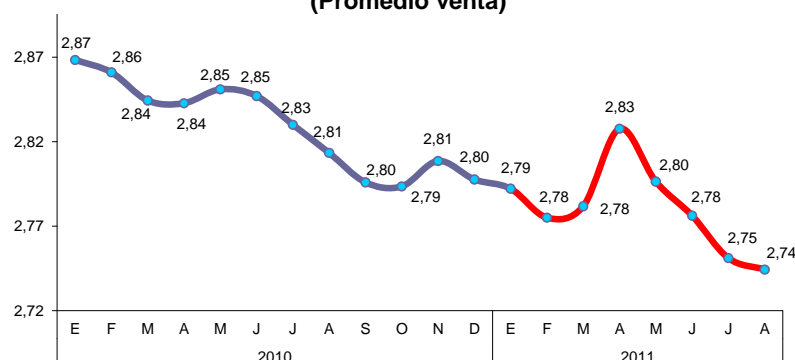

Fuente: Sondeo diario en el mercado paralelo de la ciudad de Huancayo.  
Elaboración: BCRP, Sucursal Huancayo.

### III. SECTOR EXTERNO

#### 3.1. Exportaciones

Las exportaciones del mes alcanzaron US\$ 54,6 millones, superior en US\$ 4,3 millones (8,5 por ciento), ante los mayores envíos de café sin tostar y descafeinar (tradicional), maca, cacao, jengibre (kión), frutas preparadas o en conserva, textiles, cemento y mármol, entre los principales; contrarrestado parcialmente por las menores ventas de productos mineros en US\$ 3,6 millones (concentrados de zinc). Los envíos de productos **tradicionales** y **no tradicionales** aumentaron en US\$ 3,0 y US\$ 1,3 millones, respectivamente.

Entre enero y agosto, los envíos al exterior totalizaron US\$ 435,4 millones, superior en US\$ 164,5 millones (60,7 por ciento), al aumentar las ventas de concentrados mineros en US\$ 129,2 millones (58,6 por ciento), por concentrados de cobre, plomo y refinados de oro; así como de café sin tostar y descafeinar (tradicional), alcachofa, maca, papa preparada, trucha, textiles, madera aserrada, cemento y marmol, entre los principales. Las ventas de productos **tradicionales** y **no tradicionales** aumentaron en US\$ 163,4 y US\$ 1,1 millones, respectivamente.

**CUADRO N° 16**  
**EXPORTACIONES POR GRUPO DE PRODUCTOS 1/**  
**(Valor FOB en miles de US\$)**

	Agosto			Enero – Agosto		
	2010	2011	Var. %	2010	2011	Var. %
<b>Productos Tradicionales</b>	<b>48 611</b>	<b>51 568</b>	<b>6,1</b>	<b>261 331</b>	<b>424 709</b>	<b>62,5</b>
Agropecuario	17 461	23 985	37,4	40 660	74 812	84,0
Mineros 2/	31 150	27 583	-11,5	220 672	349 897	58,6
<b>Productos No Tradicionales</b>	<b>1 749</b>	<b>3 077</b>	<b>75,9</b>	<b>9 592</b>	<b>10 730</b>	<b>11,9</b>
Agropecuarios	1 656	2 295	38,5	6 684	6 592	-1,4
Pesquero	0	417	-	1 530	2 013	31,5
Textil	23	78	234,1	126	356	182,8
Maderas y papeles, y sus manif.	29	0	-99,7	458	630	37,6
Químicos	1	0	-68,9	3	1	-49,8
Minerales no metálicos	32	224	596,2	434	824	89,8
Sidero - Metalúrgicos y joyería	0	1	-	0	1	-
Metal – Mecánicos	0	7	-	296	20	-93,1
Otros No Tradicionales	6	56	772,9	62	293	375,4
<b>TOTAL EXPORTACIONES</b>	<b>50 360</b>	<b>54 645</b>	<b>8,5</b>	<b>270 923</b>	<b>435 439</b>	<b>60,7</b>

1/ Información Preliminar.

2/ Incluye minerales refinados.

Fuente: SUNAT. www.sunat.gob.pe

Elaboración: BCRP, Sucursal Huancayo.

**GRÁFICO Nº 46**  
**ESTRUCTURA DE EXPORTACIONES POR GRUPO DE PRODUCTOS**

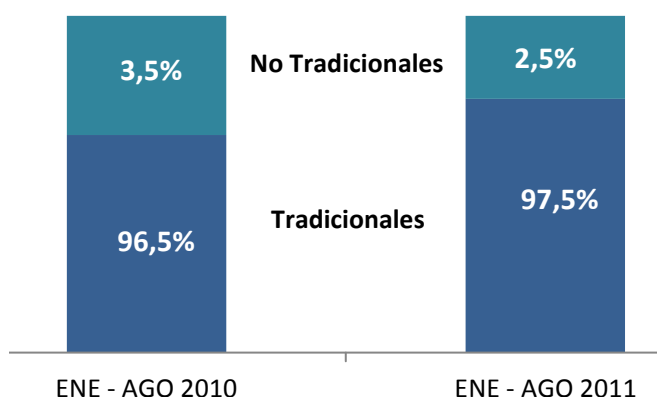

Elaboración: BCRP, Sucursal Huancayo.

Entre enero y agosto, los volúmenes exportados de productos tradicionales fueron mayores para café (34,2 por ciento), así como para concentrados de cobre y plomo, y refinados de oro, explicándose el

aumento en café por el registro de mayores rendimientos ante las buenas prácticas culturales que se estimularon por los altos precios en el mercado internacional. Disminuyeron en lana y concentrados de zinc.

**CUADRO Nº 17**  
**EXPORTACIONES DE PRODUCTOS TRADICIONALES 1/**  
**(Volumen exportado en TM)**

	Agosto			Enero – Agosto		
	2010	2011	Var. %	2010	2011	Var. %
<b>AGRÍCOLA</b>						
Café	4 395	4 285	-2,5	11 308	15 172	34,2
Lana	0	0	-	25	0	-100,0
<b>MINEROS</b>						
Plata	0	0	-	0	0	-
Cobre	1 181	1 369	16,0	3 441	5 693	65,4
Plomo	963	3 619	275,6	21 343	35 153	64,7
Zinc	30 897	3 823	-87,6	173 773	95 922	-44,8
<b>Minerales Refinados</b>						
• Plata refinada	0	0	-	0	0	-
• Cobre refinado	0	0	-	0	0	-
• Plomo refinado	0	0	-	0	0	-
• Zinc refinado	0	0	-	0	0	-
• Oro refinado (kilogramos)	123	129	5,6	841	872	3,7
• Otros refinados	0	51	-	0	161	-

1/ Información Preliminar.

Fuente: SUNAT. [www.sunat.gob.pe](http://www.sunat.gob.pe)

Elaboración: BCRP, Sucursal Huancayo.

Entre enero y agosto, los principales destinos de exportación fueron países asiáticos como Corea del Sur (29,6 por ciento del total) y China (9,7 por ciento), además de Suiza (13,1 por ciento), Canadá (11,5 por ciento), Alemania (8,0 por ciento), Estados Unidos (4,6 por ciento) y Japón (3,3 por ciento), a

donde se destinaron, principalmente, café tradicional, minerales concentrados de zinc y plomo, además de derivados de café (no tradicional), cacao, trucha, alcachofas, jengibre (kion) y cemento, entre los principales.

**CUADRO Nº 18**  
**PRINCIPALES PAÍSES DE DESTINO Y PRINCIPALES PRODUCTOS EXPORTADOS**  
**(Enero - Agosto 2011)**

País	% del Total	Principales Productos
Corea del sur	29,6	Minerales de zinc y plomo, y sus concentrados
Suiza	13,1	Oro en las demás formas, en bruto
Canadá	11,5	Café, follajes y trucha (filetes y congelados)
China	9,7	Minerales de zinc y plomo, y sus concentrados
Alemania	8,0	Café y trucha (filetes congelados)
Estados Unidos	4,6	Café, hortalizas, frutas, follajes, jengibre (kión) y textiles
Japón	3,3	Café y minerales de zinc y sus concentrados
Colombia	3,2	Café y cemento portland
Varios de África	2,9	Minerales de zinc y cobre, y sus concentrados
Otros	14,1	Café, cacao, truchas, alcachofas y minerales concentrados de zinc, cobre, plomo y plata.
<b>TOTAL</b>	<b>100,0</b>	

Fuente: SUNAT. www.sunat.gob.pe  
Elaboración: BCRP, Sucursal Huancayo.

## IV. FINANZAS PÚBLICAS

### 4.1. Ingresos del Gobierno Central

Los ingresos corrientes recaudados por el Gobierno Central (Sunat) alcanzaron en el mes S/. 29,6 millones, mayor en S/. 8,5 millones (35,4 por ciento), ante los mayores recaudos por Impuesto a la Renta, IGV, ISC y por Ingresos No Tributarios.

Entre enero y agosto, se captó S/. 203,5 millones, superior en S/. 33,2 millones (16,1 por ciento), ante las mayores captaciones por Impuesto a la Renta, de Otros Ingresos Tributarios y por Ingresos No Tributarios. No obstante, se redujo por IGV.

**CUADRO Nº 19**  
**INGRESOS CORRIENTES DEL GOBIERNO CENTRAL**  
**(Miles de nuevos soles)**

	Agosto			Enero - Agosto		
	2010	2011	Var. % 1/	2010	2011	Var. % 1/
<b>I. INGRESOS TRIBUTARIOS</b>	<b>21 170</b>	<b>26 196</b>	<b>19,7</b>	<b>169 880</b>	<b>199 460</b>	<b>14,1</b>
<b>1). Impuesto a la Renta</b>	<b>9 983</b>	<b>13 645</b>	<b>32,3</b>	<b>83 420</b>	<b>113 635</b>	<b>32,4</b>
Personas Naturales	2 451	3 302	30,4	20 617	25 738	21,3
Personas Jurídicas	7 386	9 995	30,9	58 611	74 585	23,7
Regularización	146	348	130,2	4 192	13 312	208,6
<b>2). Impuesto a la Producción y Consumo</b>	<b>6 870</b>	<b>8 272</b>	<b>16,5</b>	<b>58 092</b>	<b>54 896</b>	<b>-8,2</b>
Impuesto General a las Ventas	6 867	8 266	16,5	58 070	54 869	-8,2
Impuesto Selectivo al Consumo (ISC)	3	5	88,3	22	27	16,9
<b>3). Otros Ingresos Tributarios</b>	<b>4 317</b>	<b>4 279</b>	<b>-4,1</b>	<b>28 369</b>	<b>30 930</b>	<b>6,0</b>
<b>II. INGRESOS NO TRIBUTARIOS</b>	<b>0,4</b>	<b>3 432</b>	<b>826 486,6</b>	<b>413</b>	<b>4 046</b>	<b>852,1</b>
<b>TOTAL INGRESOS CORRIENTES (I+II)</b>	<b>21 170</b>	<b>29 627</b>	<b>35,4</b>	<b>170 294</b>	<b>203 506</b>	<b>16,1</b>

1/ Variación en términos reales.  
Fuente: Superintendencia Nacional de Administración Tributaria – SUNAT  
Elaboración: BCRP, Sucursal Huancayo.

Excluyendo el componente estacional en la recaudación real (a precios de 1994), la serie desestacionalizada creció en 29,8 por ciento en el mes y en 13,8 por ciento entre enero y

agosto, lo que refleja la tendencia creciente en los recaudos que se observa desde el segundo trimestre de 2010 y la presencia estacional en la serie original.

**GRÁFICO N° 47**  
**RECAUDACIÓN TRIBUTARIA REAL**  
(En millones de S/. a precios de 1994)

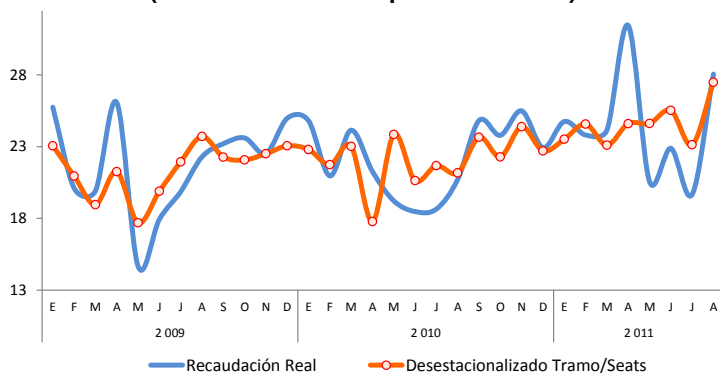

**GRÁFICO N° 48**  
**COMPOSICIÓN DEL INGRESO TRIBUTARIO**  
(Enero – Agosto 2011)

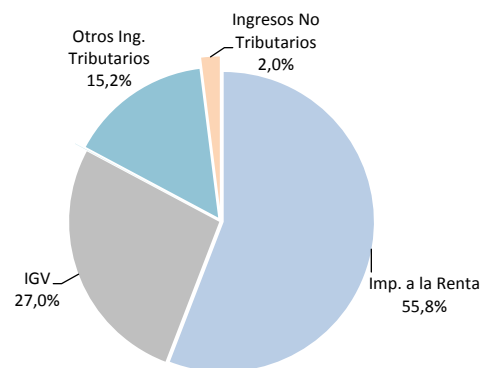

Elaboración: BCRP, Sucursal Huancayo.

#### 4.2. Gastos del Sector Público

El gasto total del sector público alcanzó en el mes S/. 236,9 millones, superior en S/. 55,5 millones (26,3 por ciento), debido al aumento en el Gobierno Central y Regional, contrarrestado parcialmente por el menor gasto en los municipios (-13,1 por ciento). El incremento conjunto se asoció tanto a mayores Gastos Corrientes como de Capital.

Entre enero y agosto se devengó S/. 1 392,7 millones, superior en S/. 84,9 millones (3,5 por ciento), ante los mayores gastos en el Gobierno Central y Regional, tanto por mayores Gastos Corrientes como de Capital; siendo contrarrestado por el menor gasto en los municipios (-21,1 por ciento), por la contracción de sus Gastos Corrientes y de Capital.

**CUADRO N° 20**  
**GASTO PÚBLICO DEVENGADO POR NIVELES DE GOBIERNO 1/**  
(Miles de nuevos soles)

	Agosto			Enero – Agosto		
	2010	2011	Var. % 2/	2010	2011	Var. % 2/
Gobierno Central	62 877	102 934	58,4	507 107	637 343	22,2
Gobierno Regional de Junín	66 472	87 176	26,9	481 105	495 979	0,2
Gobiernos Locales (Municipios)	52 119	46 809	-13,1	319 584	259 339	-21,1
<b>TOTAL</b>	<b>181 468</b>	<b>236 919</b>	<b>26,3</b>	<b>1 307 796</b>	<b>1 392 661</b>	<b>3,5</b>

1/ Gasto Devengado. Nivel de gasto que se asocia a la verificación del cumplimiento de las obligaciones, esto es la entrega del bien o prestación del servicio.

2/ Variación en términos reales.

Fuente: Ministerio de Economía y Finanzas - SIAF.

Elaboración: BCRP, Sucursal Huancayo.

Del total de gastos devengados entre enero y agosto, el 46 por ciento fue ejecutado por el Gobierno Central, seguido por el Gobierno

Regional de Junín (35 por ciento); y el resto (19 por ciento) por los municipios.



**GRÁFICO Nº 49  
PARTICIPACIÓN DEL GASTO  
(Enero - Agosto 2011)**

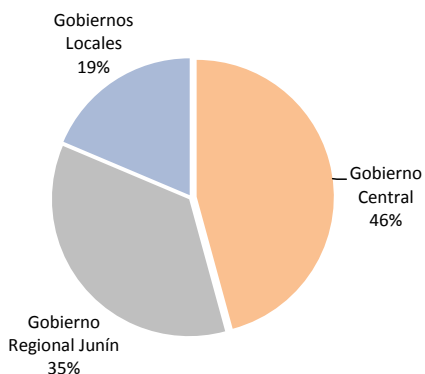

**GRÁFICO Nº 50  
EVOLUCIÓN DEL GASTO PÚBLICO  
(Miles de nuevos soles)**

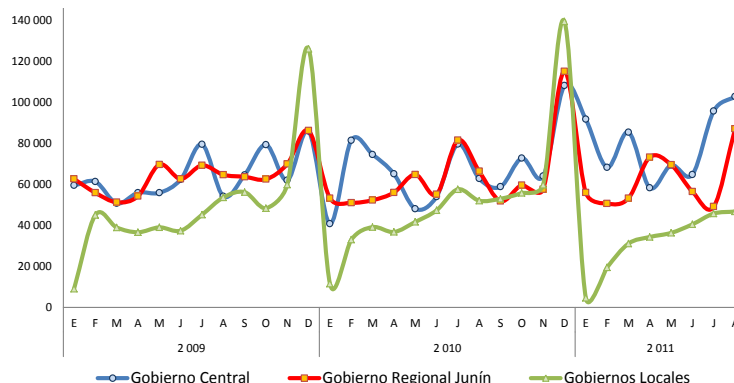

Elaboración: BCRP, Sucursal Huancayo.

Del total del gasto público devengado entre enero y agosto, el 76,1 por ciento se destinó a Gastos Corrientes, el mismo que se incrementó en 4,3 por ciento, ante los mayores egresos en el Gobierno Central; mientras que los Gastos de Capital, que significaron el 23,8 por ciento, se expandieron en 2,7 por ciento, debido a menores desembolsos en el Gobierno Central y Regional, principalmente por Donaciones y Otros gastos de Capital.

Los Servicios de la Deuda, ejecutados por los municipios, fueron de sólo S/. 1 310 miles, menor en 81,0 por ciento a su similar de 2010.

**GRÁFICO Nº 51  
COMPOSICIÓN DEL GASTO PÚBLICO  
(Enero - Agosto)**

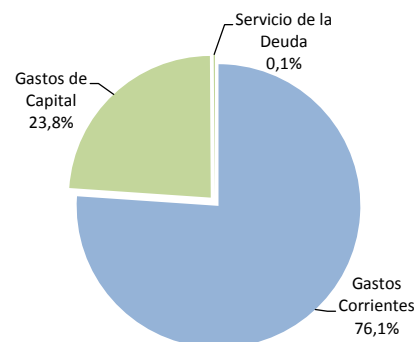

**CUADRO Nº 21  
GASTO PÚBLICO POR TIPO Y NIVELES DE GOBIERNO 1/  
(Miles de nuevos soles)**

	Agosto			Enero - Agosto		
	2010	2011	Var. % 2/	2010	2011	Var. % 2/
<b>GASTOS CORRIENTES</b>	<b>116 624</b>	<b>150 293</b>	<b>24,7</b>	<b>987 081</b>	<b>1 059 556</b>	<b>4,3</b>
Gobierno Central	49 128	77 881	53,4	449 396	509 178	10,1
Gobierno Regional	49 074	52 459	3,4	399 916	409 707	-0,4
Gobiernos Locales	18 422	19 953	4,8	137 769	140 671	-0,8
<b>GASTOS DE CAPITAL</b>	<b>64 107</b>	<b>86 406</b>	<b>30,4</b>	<b>314 004</b>	<b>331 795</b>	<b>2,7</b>
Gobierno Central	13 749	25 053	76,3	57 711	128 165	115,8
Gobierno Regional	17 398	34 717	93,1	81 189	86 272	3,3
Gobiernos Locales	32 960	26 636	-21,8	175 104	117 358	-34,9
<b>SERVICIO DE LA DEUDA</b>	<b>736</b>	<b>220</b>	<b>-71,0</b>	<b>6 711</b>	<b>1 310</b>	<b>-81,0</b>
Gobiernos Locales	736	220	-71,0	6 711	1 310	-81,0
<b>TOTAL</b>	<b>181 468</b>	<b>236 919</b>	<b>26,3</b>	<b>1 307 796</b>	<b>1 392 661</b>	<b>3,5</b>

1/ Gasto Devengado. Nivel de gasto que se asocia a la verificación del cumplimiento de las obligaciones, esto es la entrega del bien o prestación del servicio.

2/ Variación en términos reales.

Fuente: Ministerio de Economía y Finanzas - SIAF.

Elaboración: BCRP, Sucursal Huancayo.

Por Genérica de Gasto, entre enero y agosto, los superiores Gastos Corrientes (4,3 por ciento) se explicaron por el mayor pago a Personal y Obligaciones Sociales, compra de Bienes y Servicios y por donaciones y Transferencias;

mientras que en los Gastos de Capital, que aumentaron en 2,7 por ciento, se asoció principalmente a Donaciones y Transferencias.

**CUADRO Nº 22**  
**GASTO PÚBLICO POR GENÉRICA DE GASTO 1/**  
**(Miles de nuevos soles)**

	Agosto			Enero - Agosto		
	2010	2011	Var. % 2/	2010	2011	Var. % 2/
<b>GASTOS CORRIENTES</b>	<b>116 624</b>	<b>150 293</b>	<b>24,7</b>	<b>987 081</b>	<b>1 059 556</b>	<b>4,3</b>
Personal y Obligaciones Sociales	51 264	59 279	11,9	426 791	482 207	9,8
Pensiones y Otras Prest. Sociales	32 670	28 986	-14,2	246 410	252 645	-0,3
Bienes y Servicios	29 708	56 961	85,5	260 681	275 719	2,8
Donaciones y Transferencias	1 678	3 779	117,9	15 192	16 936	8,3
Otros Gastos Corrientes	1 304	1 288	-4,4	38 006	32 049	-18,0
<b>GASTOS DE CAPITAL</b>	<b>64 107</b>	<b>86 406</b>	<b>30,4</b>	<b>314 004</b>	<b>331 795</b>	<b>2,7</b>
Adquisición de Activos No Financieros	59 640	57 221	-7,2	303 554	285 867	-8,5
Adquisición de Activos Financieros	0	0	-	0	0	-
Donaciones y Transferencias	2 904	28 274	842,2	5 777	34 964	488,3
Otros Gastos de Capital	1 564	910	-43,7	4 673	10 963	128,0
<b>SERVICIO DE LA DEUDA</b>	<b>736</b>	<b>220</b>	<b>-71,0</b>	<b>6 711</b>	<b>1 310</b>	<b>-81,0</b>
Servicio de la Deuda Pública	736	220	-71,0	6 711	1 310	-81,0
<b>TOTAL</b>	<b>181 468</b>	<b>236 919</b>	<b>26,3</b>	<b>1 307 796</b>	<b>1 392 661</b>	<b>3,5</b>

1/ Gasto Devengado. Nivel de gasto que se asocia a la verificación del cumplimiento de las obligaciones, esto es la entrega del bien o prestación del servicio.

2/ Variación en términos reales.

Fuente: Ministerio de Economía y Finanzas - SIAF.

Elaboración: BCRP, Sucursal Huancayo.

### 4.3. Inversiones del Sector Público

En agosto, la Adquisición de Activos No Financieros (Inversiones) por el sector público totalizó S/. 57,2 millones, menor en S/. 2,4 millones (-7,2 por ciento), al contraerse en el Gobierno Regional y el conjunto de municipalidades. Los menores gastos se registraron en saneamiento (inferior en S/. 4,4 millones), educación (S/. 2,6 millones), energía (S/. 1,7 millones), y cultura y deporte (S/. 1,1 millones), entre los principales. En el Gobierno Central las inversiones aumentaron en 99,5 por ciento (S/. 12,6 millones adicionales).

Entre enero y agosto, las inversiones sumaron S/. 285,9 millones, menor en S/. 17,7 millones (-8,5 por ciento), ante el menor gasto en el Gobierno Regional y los municipios. Los menores gastos se concentraron en saneamiento (disminuyendo en S/. 24,1 millones), agropecuaria (S/. 8,0 millones), cultura y deporte (S/. 7,1 millones), vivienda y desarrollo urbano (S/. 4,7 millones), y medio ambiente (S/. 4,3 millones), entre los principales.

Las inversiones en el Gobierno Central aumentaron en S/. 61,9 millones (115,5 por ciento), principalmente en transportes.

**CUADRO Nº 23**  
**INVERSIONES DEL SECTOR PÚBLICO POR FUNCIONES 1/**  
**(Miles de nuevos soles)**

	Agosto			Enero - Agosto		
	2010	2011	Var. % 2/	2010	2011	Var. % 2/
03: Planeamiento y Contingencia.	3 890	4 117	2,4	25 792	19 313	-27,2
04: Defensa y Seguridad Nacional	0	0	-	0	0	-
05: Orden Público y Seguridad	266	446	62,4	1 782	1 611	-12,1
06: Justicia	854	504	-42,9	4 835	8 049	61,8
07: Trabajo	0	0	-	3	0	-100,0
08: Comercio	789	209	-74,3	3 295	979	-71,1
09: Turismo	382	353	-10,6	1 658	2 385	39,9
10: Agropecuaria	2 966	2 352	-23,3	24 741	16 734	-34,3
11: Pesca	29	4	-86,6	121	20	-83,7
12: Energía	2 373	707	-71,2	9 664	6 047	-39,2
13: Minería	34	88	153,4	1 702	2 303	31,5
14: Industria	161	14	-91,4	736	305	-59,7
15: Transporte	22 666	29 953	27,9	99 208	132 003	29,3
16: Comunicaciones	54	433	669,7	971	1 229	23,0
17: Medio Ambiente	1 226	828	-34,7	11 349	7 078	-39,4
18: Saneamiento	11 610	7 182	-40,1	50 776	26 647	-49,0
19: Vivienda y Desarrollo Urbano	805	121	-85,5	6 556	1 873	-72,2
20: Salud	-817	1 406	-	6 773	10 490	50,5
21: Cultura y Deporte	2 046	932	-55,9	11 270	4 209	-63,7
22: Educación	9 594	7 015	-29,3	37 194	40 960	7,0
23: Protección Social	712	558	-24,2	5 112	3 631	-31,0
24: Previsión Social	0	0	-	17	0	-100,0
<b>TOTAL</b>	<b>59 640</b>	<b>57 221</b>	<b>-7,2</b>	<b>303 554</b>	<b>285 867</b>	<b>-8,5</b>
Gobierno Central	11 871	24 471	99,5	50 871	112 770	115,5
Gobierno Regional de Junín	14 922	6 614	-57,1	78 713	56 498	-30,2
Gobiernos Locales (Municipios)	32 847	26 137	-23,0	173 969	116 600	-34,9

1/ Gasto Devengado. Nivel de gasto que se asocia a la verificación del cumplimiento de las obligaciones, esto es la entrega del bien o prestación del servicio.

2/ Variación en términos reales.

Fuente: Ministerio de Economía y Finanzas - SIAF.

Elaboración: BCRP, Sucursal Huancayo.

**GRÁFICO Nº 52**  
**PARTICIPACIÓN DE LAS INVERSIONES**  
**(Enero - Agosto 2011)**

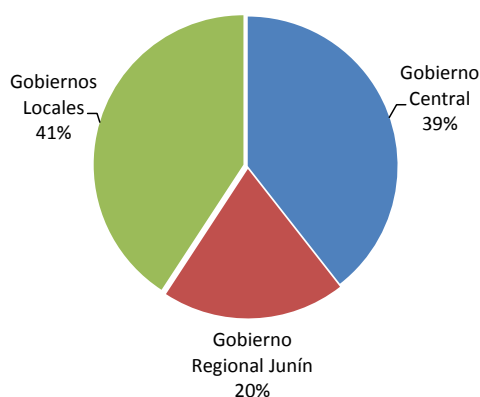

**GRÁFICO Nº 53**  
**EVOLUCIÓN DE LAS INVERSIONES PÚBLICAS**  
**(Miles de nuevos soles)**

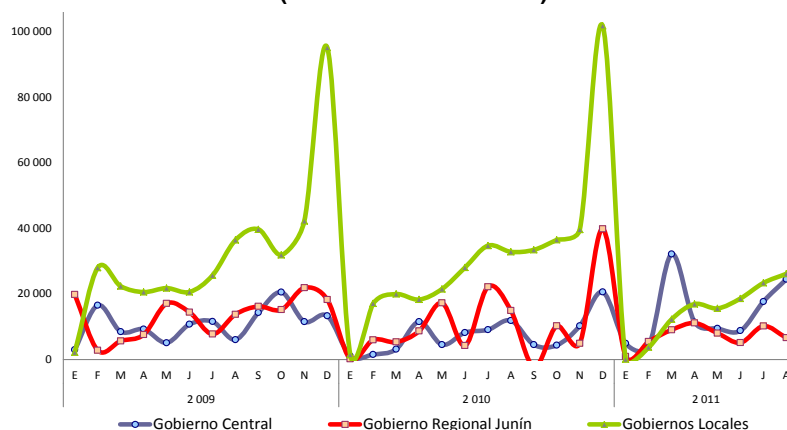

Elaboración: BCRP, Sucursal Huancayo.

De los S/. 285,9 millones invertidos entre enero y agosto, el 41 por ciento fue ejecutado por el conjunto de municipalidades, seguido por el Gobierno Central con el 39 por ciento, a través de sus ministerios y programas diversos en el departamento, y el Gobierno Regional de Junín con el 20 por ciento restante.

Las 15 principales obras, proyectos o programas, con mayor ejecución, se registraron en transporte, saneamiento y educación, ejecutados mayoritariamente por los Gobiernos Central y Regional. El mayor gasto se concentró en transporte, con la rehabilitación y mejoramiento de la carretera Chanchamayo (Junín) – Villa Rica (Pasco) y de la vía Lunahuaná (Lima) – Chupaca (Junín), ambos a cargo del Gobierno Central.

**CUADRO Nº 24**  
**PRINCIPALES INVERSIONES DEL SECTOR PÚBLICO: ENERO - AGOSTO 2011**  
**(Miles de nuevos soles)**

PRINCIPALES ACTIVIDADES Y/O PROYECTOS DEVENGADOS 1/	MONTO (Miles)	NIVEL DE GOBIERNO	SECTOR
Rehabilitación de la carretera Chanchamayo (Junín) - Villa Rica (Pasco)	34 609	Gob. Central	Transporte
Rehabilitación y mej. de la carretera Lunahuana (Lima) – Chupaca (Junín)	24 065	Gob. Central	Transporte
Mejoramiento y amp. de los sistemas de agua potable y alcantarillado, Jauja	10 255	Gob. Local	Saneamiento
Adecuación, mej., sustitución de infraestructura y eq. en la I.E. San José, Jauja	7 864	Gob. Central	Educación
Construcción del nuevo establecimiento penitenciario de Río Negro - Satipo	6 581	Gob. Central	Justicia
Fortalecimiento institucional	5 884	Gob. Local	Planeamiento
Gestión de proyectos	5 234	Gob. Regional	Planeamiento
Rehabilitación integral del ferrocarril Huancayo – Huancavelica	5 016	Gob. Central	Transporte
Mejoramiento del circuito vial Chupaca, Sicaya, Vicso, Aco, Mito	4 877	Gob. Regional	Transporte
Mejoramiento integral del servicio educativo de la I.E.P. Politecnico, Huancayo	4 553	Gob. Regional	Educación
Mejoramiento del canal de irrigación del río Mantaro, El Tambo, Huancayo	3 941	Gob. Regional	Agropecuaria
Construcción de centros educativos	3 930	Gob. Local	Educación
Construcción del puente Amazonas y rehabilitación de accesos, Huancayo	3 738	Gob. Local	Transporte
Rehabilitación de la carretera Huancayo, Acopalca, Pariahuanca	3 486	Gob. Regional	Transporte
Construcción, eq. e imp. del pabellón de laboratorios de la UNCP, Huancayo	2 541	Gob. Central	Educación
Resto	159 292		
<b>TOTAL GASTO DEVENGADO EN INVERSIÓN PÚBLICA</b>	<b>285 867</b>		

1/ Gasto Devengado. Nivel de gasto que se asocia a la verificación del cumplimiento de las obligaciones, esto es la entrega del bien o prestación del servicio.

Fuente: Ministerio de Economía y Finanzas - SIAF.

Elaboración: BCRP, Sucursal Huancayo.

## V. MONEDA Y CRÉDITO

### 5.1. Depósitos del Sistema Financiero

Al término del mes, el total de depósitos del Sistema Financiero alcanzó S/. 1 693,1 millones, superior en S/. 241,3 millones (12,8 por ciento) a los saldos de agosto de 2010, sustentado en las mayores captaciones de las Empresas Bancarias y Microfinancieras.

Respecto de julio pasado, aumentó en 1,1 por ciento de variación real. Del total captado, el 83,7 por ciento correspondió a las Empresas Bancarias y de Microfinanzas, y el resto (16,3 por ciento) al Banco de la Nación.

**CUADRO Nº 25  
DEPÓSITOS DEL SISTEMA FINANCIERO  
(Miles de nuevos soles)**

	Julio		Agosto		VARIACIÓN % 1/	
	2011	2010	2011	Ago.11 / Jul.11	Ago.11 / Ago.10	
<b>I. Empresas Bancarias</b>	<b>882 720</b>	<b>759 167</b>	<b>891 518</b>	<b>0,7</b>	<b>13,6</b>	
<b>II. Instituciones de Microfinanzas</b>	<b>512 965</b>	<b>407 364</b>	<b>525 250</b>	<b>2,1</b>	<b>24,8</b>	
Empresas Financieras	44 627	27 614	46 616	4,2	63,3	
Cajas Municipales	443 809	359 912	450 912	1,3	21,2	
Cajas Rurales	24 529	19 839	27 721	12,7	35,2	
<b>Total Bancarias y Microfinancieras</b>	<b>1 395 685</b>	<b>1 166 531</b>	<b>1 416 768</b>	<b>1,2</b>	<b>17,5</b>	
<b>III. Banco de la Nación</b>	<b>274 542</b>	<b>285 310</b>	<b>276 338</b>	<b>0,4</b>	<b>-6,3</b>	
<b>Total Sistema Financiero ( I + II + III )</b>	<b>1 670 227</b>	<b>1 451 841</b>	<b>1 693 106</b>	<b>1,1</b>	<b>12,8</b>	
En moneda nacional (MN)	1 319 039	1 122 405	1 332 948	0,8	14,9	
En moneda extranjera (ME)	351 188	329 436	360 157	2,3	5,8	

1/ Variación en valores reales.

Fuente: Superintendencia de Banca y Seguros (SBS).

Elaboración: BCRP, Sucursal Huancayo.

En el total de depósitos, los captados en moneda nacional aumentaron en 14,9 por ciento, y su par en moneda extranjera en 5,8 por ciento.

El ratio de dolarización en los depósitos del total del Sistema Financiero alcanzó 21,3 por ciento, menor en 1,4 puntos porcentuales respecto a lo registrado en agosto del año anterior.

**GRÁFICO Nº 54  
JUNÍN: EVOLUCIÓN EN LOS DEPÓSITOS  
(En millones de nuevos soles)**

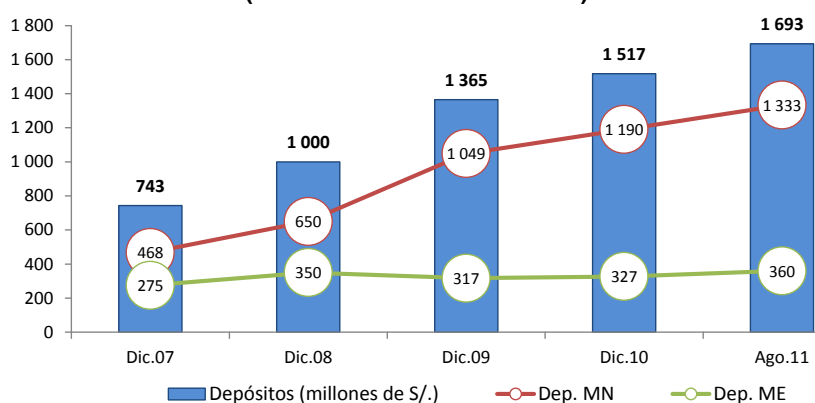

### Depósitos en Empresas Bancarias y de Microfinanzas

Si se considera al Banco de la Nación, los saldos depositados en las Empresas Bancarias y de Microfinanzas totalizó en el mes S/. 1 416,8 millones, superior en S/. 250,2 millones (17,5 por ciento en términos reales) respecto a similar mes del año anterior, explicado por las mayores captaciones de las Empresas Bancarias en S/. 132,4 millones (13,6 por ciento) y de las entidades de Microfinanzas, en S/. 117,9 millones (24,8 por ciento).

Si se considera al Banco de la Nación, las Empresas Bancarias captaron el 62,9 por

ciento del total, seguido por las Cajas Municipales, con 31,8 por ciento del mercado. Por tipo de moneda, los depósitos en moneda nacional de las Empresas Bancarias y de Microfinanzas crecieron en S/. 219,5 millones (22,1 por ciento); en tanto que su par en moneda extranjera aumentó en S/. 30,7 millones (5,8 por ciento). El ratio de dolarización en los depósitos de las Empresas Bancarias y de Microfinanzas alcanzó 25,4 por ciento, menor en 2,8 puntos porcentuales respecto a lo registrado en agosto del año anterior.

**GRÁFICO N° 55**  
**DEPÓSITOS EN LAS EMPRESAS BANCARIAS Y DE MICROFINANZAS**  
 (En variaciones porcentuales reales 1/)

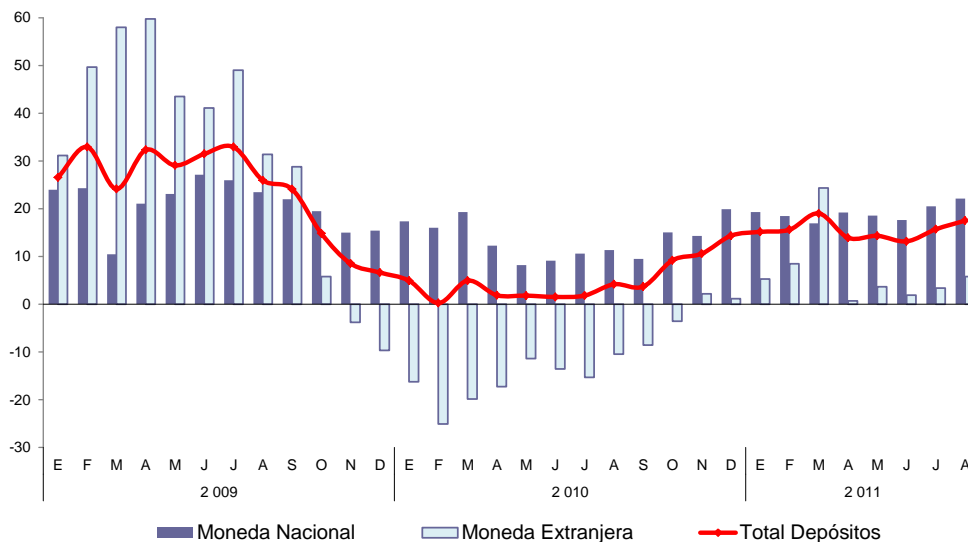

1/ Respecto a similar mes del año anterior.  
 Fuente: Superintendencia de Banca y Seguros (SBS).  
 Elaboración: BCRP, Sucursal Huancayo.

Los depósitos a plazo en las Empresas Bancarias y de Microfinanzas significaron el 46,7 por ciento del total, seguido de los depósitos en ahorro con 35,9 por ciento.

En el mes, aumentaron los depósitos a la vista, en ahorro y a plazo respecto de agosto de 2010; y respecto de julio pasado, sólo en los depósitos a la vista y a plazo.

**CUADRO N° 26**  
**DEPÓSITOS POR TIPO EN LAS EMPRESAS BANCARIAS Y DE MICROFINANZAS**  
 (Miles de nuevos soles)

	Julio		Agosto		VARIACIÓN % 1/	
	2011	2010	2011	2010	Ago.11 / Jul.11	Ago.11 / Ago.10
Depósitos a la Vista	228 299	188 008	246 091	188 008	7,5	26,7
Depósitos en Ahorro	511 490	416 373	509 321	416 373	-0,7	18,4
Depósitos a Plazo	655 896	562 150	661 355	562 150	0,6	13,8
<b>TOTAL</b>	<b>1 395 685</b>	<b>1 166 531</b>	<b>1 416 768</b>	<b>1 166 531</b>	<b>1,2</b>	<b>17,5</b>

1/ Variación en valores reales.  
 Fuente: Superintendencia de Banca y Seguros (SBS).

En el total de depósitos en las Empresas Bancarias y de Microfinanzas, destacaron la participación de la Caja Huancayo (30,6 por

ciento) y el Banco de Crédito (29,2 por ciento).

**CUADRO Nº 27**  
**PARTICIPACIÓN EN LOS DEPÓSITOS EN LAS EMPRESAS**  
**BANCARIAS Y MICROFINANCIERAS**

	Agosto		
	Miles de S/.	Mes (%)	Acumulado (%)
CMAC Huancayo	434 086	30,6	30,6
Crédito	413 966	29,2	59,9
Continental	193 890	13,7	73,5
Scotiabank	106 914	7,5	81,1
Interbank	103 947	7,3	88,4
Mi Banco	49 071	3,5	91,9
Financiera Confianza	37 538	2,6	94,5
Profinanzas	26 108	1,8	96,4
Financiero	16 750	1,2	97,6
CMAC Arequipa	10 882	0,8	98,3
CrediScotia	9 078	0,6	99,0
Azteca del Perú	3 549	0,3	99,2
Banco Interamericano	3 431	0,2	99,5
CMAC del Santa	2 818	0,2	99,7
CMCP Lima	1 999	0,1	99,8
Credinka	1 614	0,1	99,9
CMAC Piura	1 127	0,1	100,0
<b>TOTAL</b>	<b>1 416 768</b>	<b>100,0</b>	

Fuente: Superintendencia de Banca y Seguros (SBS).

Elaboración: BCRP, Sucursal Huancayo.

## 5.2. Crédito del Sistema Financiero

Al término del mes, el total de créditos del Sistema Financiero alcanzó S/. 2 539,6 millones, superior en S/. 473,7 millones (18,9 por ciento) que los saldos de agosto de 2010, ante los mayores montos colocados por las Empresas Bancarias, Microfinancieras, Banco de la Nación y Agrobanco. Del total de créditos del Sistema Financiero, el 93,1 por

ciento correspondió a las Empresas Bancarias y de Microfinanzas, y el resto al Banco de la Nación (5,4 por ciento) y Agrobanco (1,5 por ciento). Respecto de julio pasado, los créditos aumentaron en 1,1 por ciento en términos reales, ante los mayores montos colocados por las Empresas Bancarias y No Bancarias.

**CUADRO Nº 28**  
**CRÉDITO DEL SISTEMA FINANCIERO**  
**(Miles de nuevos soles)**

	Julio	Agosto		VARIACIÓN % 1/	
	2011	2010	2011	Ago.11 / Jul.11	Ago.11 / Ago.10
<b>I. Empresas Bancarias</b>	<b>1 379 262</b>	<b>1 155 252</b>	<b>1 406 104</b>	<b>1,7</b>	<b>17,8</b>
<b>II. Instituciones de Microfinanzas</b>	<b>943 310</b>	<b>756 493</b>	<b>957 847</b>	<b>1,3</b>	<b>22,5</b>
Empresas Financieras	339 168	262 246	343 862	1,1	26,9
Cajas Municipales	446 162	344 114	454 681	1,6	27,9
Cajas Rurales	66 595	67 364	67 320	0,8	-3,3
Edpymes	91 385	82 769	91 984	0,4	7,5
<b>Total Bancarias y Microfinancieras</b>	<b>2 322 573</b>	<b>1 911 745</b>	<b>2 363 951</b>	<b>1,5</b>	<b>19,6</b>
<b>III. Banco de la Nación</b>	<b>137 924</b>	<b>118 637</b>	<b>137 924</b>	<b>-0,3</b>	<b>12,5</b>
<b>IV. Agrobanco</b>	<b>45 106</b>	<b>35 519</b>	<b>37 735</b>	<b>-16,6</b>	<b>2,8</b>
<b>Total Sist. Financiero (I+II+III+IV)</b>	<b>2 505 603</b>	<b>2 065 901</b>	<b>2 539 610</b>	<b>1,1</b>	<b>18,9</b>
En moneda nacional (MN)	2 221 027	1 777 373	2 249 913	1,0	22,5
En moneda extranjera (ME)	284 576	288 528	289 696	1,5	-2,8

1/ Variación en valores reales.

Fuente: Superintendencia de Banca y Seguros (SBS).

Elaboración: BCRP, Sucursal Huancayo.

En el total de créditos, los captados en moneda nacional aumentaron en 22,5 por ciento, en tanto que su par en moneda extranjera se redujo en 2,8 por ciento.

El ratio de dolarización en los créditos del total del Sistema Financiero alcanzó 11,4 por ciento, menor en 2,6 puntos porcentuales respecto a lo registrado en agosto de 2010.

**GRÁFICO N° 56**  
**JUNÍN: EVOLUCIÓN EN LOS CRÉDITOS**  
(En millones de nuevos soles)

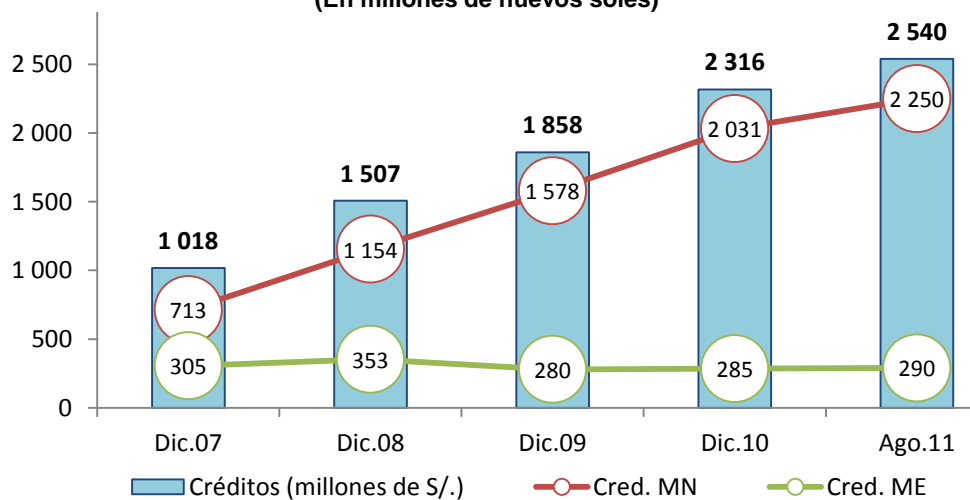

Fuente: Superintendencia de Banca y Seguros (SBS).  
Elaboración: BCRP, Sucursal Huancayo.

### Crédito de las Empresas Bancarias y de Microfinanzas

Sin considerar al Banco de la Nación y Agrobanco, los saldos colocados por las Empresas Bancarias y de Microfinanzas sumaron S/. 2 364,0 millones, superior en S/. 452,2 millones (19,6 por ciento en términos reales) que los saldos de agosto de 2010, como efecto de los mayores créditos concedidos por las Empresas Bancarias al aumentar en S/. 250,9 millones, seguido de los montos colocados por las Cajas Municipales, al crecer en S/. 110,6 millones, y de las Empresas Financieras en S/. 81,6 millones. Respecto de julio pasado, el total de créditos creció en 1,5 por ciento.

Las Empresas Bancarias colocaron el 59,5 por ciento del total colocado por las Empresas Bancarias y de Microfinanzas, debido a su

mayor cobertura de mercado, seguido de las Cajas Municipales con 19,2 por ciento del mercado, y las Financieras con 14,5 por ciento de participación.

Por tipo de moneda, los créditos en moneda nacional de las Empresas Bancarias y de Microfinanzas aumentaron en S/. 451,0 millones (23,6 por ciento de variación real), en tanto que su par en moneda extranjera creció nominalmente en S/. 1,2 millones, pero se redujo en términos reales en 2,8 por ciento.

El ratio de dolarización en los créditos de las Empresas Bancarias y de Microfinanzas alcanzó 12,3 por ciento, menor en 2,8 puntos porcentuales respecto de lo alcanzado en agosto de 2010.



**GRÁFICO Nº 57**  
**CRÉDITO DE LAS EMPRESAS BANCARIAS Y DE MICROFINANZAS 1/**  
**(Variaciones porcentuales reales 2/)**

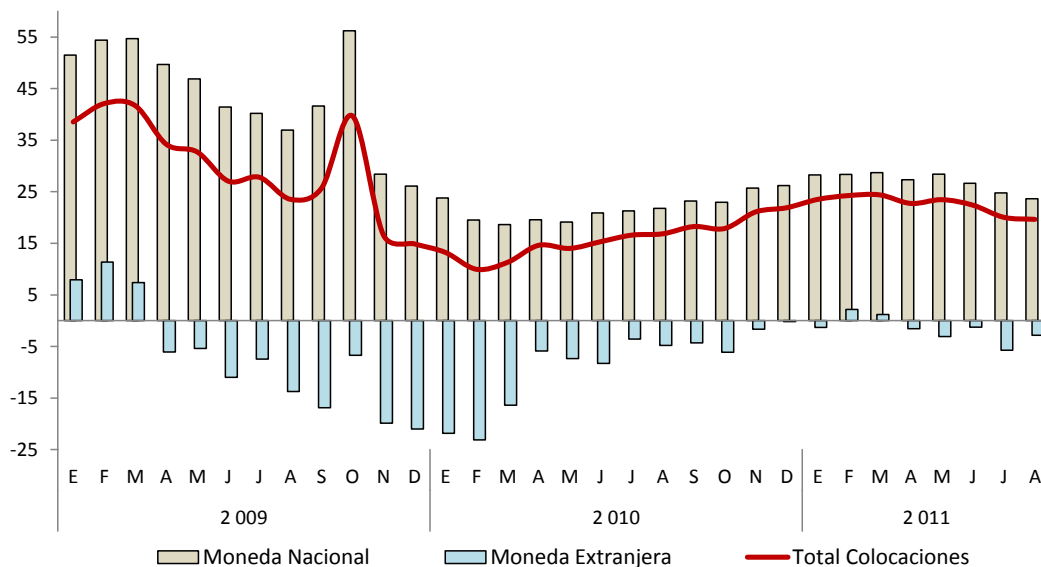

1/ Total Colocaciones sin incluir al Banco de la Nación y Agrobanco.

2/ Respecto a similar mes del año anterior.

Fuente: Superintendencia de Banca y Seguros (SBS).

Elaboración: BCRP, Sucursal Huancayo.

Al término del mes, los mayores saldos colocados por las Empresas Bancarias y de Microfinanzas correspondieron a créditos a micro empresas – MES (45,4 por ciento del total), seguido por los de consumo (32,1 por ciento).

Respecto de agosto 2010, los créditos hipotecarios aumentaron en 38,5 por ciento de variación real, seguido de los destinados para consumo (21,6 por ciento) y para micro empresas - MES (20,5 por ciento).

**CUADRO Nº 29**  
**CRÉDITO DE LAS EMPRESAS BANCARIAS Y**  
**DE MICROFINANZAS POR TIPO 1/**  
**(Miles de nuevos soles)**

	Var. % 2/	Part. %
	Ago.11 / Ago.10	Agosto 2011
Créditos Comerciales	-10,0	14,1
Créditos Consumo	21,6	32,1
Créditos Hipotecarios	38,5	8,4
Créditos MES 3/	20,5	45,4
<b>TOTAL</b>	<b>19,6</b>	<b>100</b>

1/ Sólo considera principales tipos de créditos.

2/ Variación en valores reales.

3/ Crédito a la pequeña y micro empresa.

Fuente: Superintendencia de Banca y Seguros (SBS).

Elaboración: BCRP, Sucursal Huancayo.

En el total de créditos de las Empresas Bancarias y de Microfinanzas, destacó la participación del Banco de Crédito (19,5 por

ciento), seguido del Banco Continental (17,0 por ciento).

**CUADRO Nº 30**  
**PARTICIPACIÓN EN LOS CRÉDITOS DE LAS EMPRESAS**  
**BANCARIAS Y DE MICROFINANZAS**

	Agosto		
	Miles de S/.	Mes (%)	Acumulado (%)
Crédito	461 194	19,5	19,5
Continental	402 503	17,0	36,5
CMAC Huancayo	392 056	16,6	53,1
Mi Banco	228 256	9,7	62,8
Financiera Confianza	176 720	7,5	70,3
Interbank	143 377	6,1	76,3
CrediScotia	127 239	5,4	81,7
Scotiabank	102 374	4,3	86,0
Financiero	65 889	2,8	88,8
Profinanzas	62 359	2,6	91,5
Edpyme Raíz	60 213	2,5	94,0
CMAC Arequipa	44 546	1,9	95,9
Edpyme Solidaridad	28 116	1,2	97,1
Financiera Edificar	14 647	0,6	97,7
Financiera Uno	10 715	0,5	98,1
Financiera Efectiva	10 471	0,4	98,6
CMAC Piura	9 724	0,4	99,0
CMAC del Santa	5 032	0,2	99,2
Credinka	4 961	0,2	99,4
Financiera TFC	4 070	0,2	99,6
Edpyme Proempresa	3 655	0,2	99,8
CMCP Lima	3 323	0,1	99,9
Azteca del Perú	2 238	0,09	99,99
Banco Interamericano	273	0,01	100,0
<b>TOTAL</b>	<b>2 363 951</b>	<b>100,0</b>	

Fuente: Superintendencia de Banca y Seguros (SBS).

Elaboración: BCRP, Sucursal Huancayo.

En el mercado de las Empresas Bancarias y de Microfinanzas, los saldos colocados (créditos), superan a las captaciones (depósitos) en S/. 947,2 millones, con lo cual el ratio de intermediación financiera departamental

(colocaciones/captaciones) alcanzó 1,67 puntos, aumentando en 0,03 puntos porcentuales respecto de lo registrado en agosto de 2010 (1,64 puntos).

**GRÁFICO Nº 58**  
**DEPÓSITOS Y COLOCACIONES DEL SISTEMA FINANCIERO**  
**SIN CONSIDERAR AL BANCO DE LA NACIÓN Y AGROBANCO**  
**(Miles de nuevos soles)**

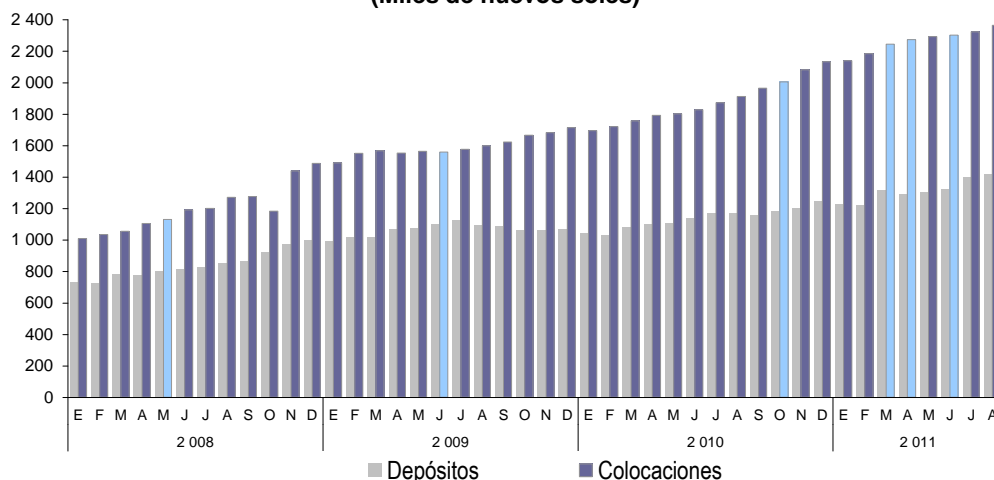

Elaboración: BCRP, Sucursal Huancayo.

La morosidad del sistema financiero alcanzó 2,9 por ciento en el mes, ratio menor en 0,4 puntos porcentuales respecto de su similar de agosto de 2010. El mayor

ratio de morosidad se observó en las Cajas Rurales (6,8 por ciento) seguido de las Edpymes (5,5 por ciento), y Empresas Financieras (3,9 por ciento).

**CUADRO N° 31**  
**MOROSIDAD EN EL SISTEMA FINANCIERO 1/**  
**(En porcentaje de las colocaciones brutas)**

	Agosto		Variación
	2010	2011 4/	
<b>I. Empresas Bancarias</b>	<b>3,0</b>	<b>2,4</b>	<b>-0,6</b>
<b>II. Instituciones de Microfinanzas</b>			
Empresas Financieras	4,2	3,9	-0,3
Cajas Municipales	4,5	3,4	-1,1
Cajas Rurales	5,4	6,8	1,4
Edpymes	6,1	5,5	-0,6
<b>III. Agrobanco 2/</b>	<b>2,5</b>	<b>3,3</b>	<b>0,8</b>
<b>IV. Banco de la Nación 3/</b>	<b>0,7</b>	<b>0,7</b>	<b>0,0</b>
<b>TOTAL</b>	<b>3,3</b>	<b>2,9</b>	<b>-0,4</b>

1/ Morosidad = (créditos vencidos + créditos en cobranza judicial) / colocaciones brutas.

2/ No considera los créditos a las demás empresas del sistema financiero.

3/ Sólo considera los créditos de consumo.

4/ Preliminar

Fuente: Superintendencia de Banca y Seguros (SBS).

Elaboración: BCRP, Sucursal Huancayo.

### 5.3. Crédito de las Instituciones de Microfinanzas

Al término del mes, el crédito otorgado por las Instituciones de Microfinanzas totalizó S/. 957,8 millones, lo que significó un incremento de S/. 201,4 millones (22,5 por

ciento de variación real). Estos créditos fueron canalizados principalmente por la Caja Huancayo y Financiera Confianza.

**CUADRO N° 32**  
**CRÉDITO DE LAS INSTITUCIONES DE MICROFINANZAS**  
**(Miles de nuevos soles)**

INSTITUCIONES	Agosto		
	2010	2011	Var. % 1/
CMAC Huancayo	315 688	392 056	20,2
Financiera Confianza	162 627	176 720	5,1
CrediScotia	75 356	127 239	63,4
Profinanzas	63 307	62 359	-4,7
Edpyme Raíz	57 261	60 213	1,7
CMAC Arequipa	17 822	44 546	141,9
Edpyme Solidaridad	22 885	28 116	18,9
Financiera Edificar	6 105	14 647	132,1
Financiera Uno	7 561	10 715	37,1
Financiera Efectiva	8 511	10 471	19,0
CMAC Piura	5 677	9 724	65,7
CMAC del Santa	3 618	5 032	34,6
Credinka	4 057	4 961	18,3
Financiera TFC	2 086	4 070	88,8
Edpyme Proempresa	2 624	3 655	34,8
CMCP Lima	1 309	3 323	145,6
<b>TOTAL</b>	<b>756 493</b>	<b>957 847</b>	<b>22,5</b>

1/ Variación en valores reales.

Fuente: Superintendencia de Banca y Seguros (SBS).

Elaboración: BCRP, Sucursal Huancayo.

## **INFORMACIÓN ESTADÍSTICA**



ANEXO 2

**JUNÍN: SUPERFICIE SEMBRADA**  
(En hectáreas)

CULTIVOS	Campaña 2010-2011												Campaña 2011-2012	CULTIVOS
	AGO	SET	OCT	NOV	DIC	ENE	FEB	MAR	ABR	MAY	JUN	JUL	AGO	
<b>TRANSITORIOS</b>	<b>7 366</b>	<b>14 407</b>	<b>27 510</b>	<b>26 948</b>	<b>14 104</b>	<b>2 282</b>	<b>1 085</b>	<b>2 573</b>	<b>2 718</b>	<b>2 174</b>	<b>2 680</b>	<b>3 337</b>	<b>7 142</b>	<b>TRANSITORIOS</b>
Ajo	6	11	120	103	88	8	3	0	0	0	0	2	1	Ajo
Arroz Cáscara	17	76	190	538	749	433	65	23	48	37	2	3	3	Arroz Cáscara
Arveja Grano Seco	442	638	1 706	1 230	372	153	212	312	264	155	143	230	394	Arveja Grano Seco
Avena Forrajera	52	86	1 212	1 652	874	88	114	144	115	88	64	60	45	Avena Forrajera
Cebada Forrajera	31	32	140	234	167	63	76	93	76	56	62	77	56	Cebada Forrajera
Cebada Grano	0	28	1 321	5 545	5 601	393	1	1	1	1	0	0	0	Cebada Grano
Cebolla	58	64	110	140	84	70	67	64	56	49	43	50	57	Cebolla
Col o Repollo	33	36	45	45	45	38	40	42	39	38	31	29	35	Col o Repollo
Espinaca	52	72	42	37	41	47	41	38	40	32	32	34	48	Espinaca
Frejol Grano Seco	277	429	596	510	795	335	3	426	423	261	76	16	302	Frejol Grano Seco
Haba Grano Seco	180	430	2 085	1 085	198	31	37	70	61	74	61	52	200	Haba Grano Seco
Jenjibre	65	61	47	26	3	1	2	2	0	0	0	2	39	Jenjibre
Lechuga	42	43	41	32	42	52	51	38	27	32	35	31	36	Lechuga
Linaza	0	0	83	198	38	0	0	0	0	0	0	0	0	Linaza
Maca	10	37	521	1 519	37	0	0	0	0	0	0	0	14	Maca
Maíz A. Duro	785	1 729	1 205	235	27	0	14	390	414	171	103	83	727	Maíz A. Duro
Maíz	0	924	4 014	2 896	700	0	23	66	10	15	107	348	945	Maíz amiláceo
Mashua	12	273	397	265	11	0	0	0	0	0	0	0	35	Mashua
Oca	16	254	386	228	13	0	0	0	0	0	0	0	24	Oca
Olluco	602	810	546	226	7	0	0	0	6	76	213	165	634	Olluco
Papa	2 301	4 382	6 877	5 161	1 055	8	10	89	218	544	1 206	1 589	2 208	Papa
Quinua	0	0	251	449	412	99	0	0	0	0	0	0	0	Quinua
Trigo	0	12	1 687	2 927	2 126	40	0	0	0	0	0	0	0	Trigo
Yuca	787	1 251	1 148	621	290	103	27	321	533	290	213	249	831	Yuca
Zanahoria	325	330	331	249	152	157	129	106	105	85	167	210	289	Zanahoria
Zapallo	41	67	42	3	0	0	0	0	0	0	0	3	39	Zapallo
Otros Transitorios	1 232	2 332	2 367	794	177	163	170	348	282	170	122	104	180	Otros Transitorios
<b>PERMANENTES Y SEMI PERMANENTES</b>	<b>525</b>	<b>767</b>	<b>517</b>	<b>615</b>	<b>942</b>	<b>1 756</b>	<b>1 936</b>	<b>1 771</b>	<b>1 407</b>	<b>534</b>	<b>166</b>	<b>202</b>	<b>592</b>	<b>PERMANENTES Y SEMI PERMANENTES</b>
Cacao	0	32	35	60	206	429	351	460	354	160	0	0	0	Cacao
Café	0	0	0	110	471	982	980	887	450	220	0	0	0	Café
Naranja	0	0	0	10	20	77	117	75	22	4	0	0	0	Naranja
Papaya	19	55	58	18	0	24	32	7	2	0	0	0	15	Papaya
Piña	224	335	189	160	129	62	96	109	124	50	58	80	282	Piña
Plátano	227	325	227	180	100	42	25	72	120	60	59	113	259	Plátano
Alfalfa	10	3	0	27	0	0	52	0	9	10	7	2	5	Alfalfa
Pasto Braquearia	0	0	0	8	6	6	8	0	0	0	0	0	0	Pasto Braquearia
Pasto Rye Grass	13	0	2	19	0	0	47	24	163	13	29	1	10	Pasto Rye Grass
Pasto Trebol	6	0	0	5	0	0	29	0	111	5	12	0	1	Pasto Trebol
Otros Perm. y Semi Perm.	26	17	6	18	10	134	199	137	52	12	1	6	20	Otros Perm. y Semi Perm.
<b>TOTAL</b>	<b>7 891</b>	<b>15 174</b>	<b>28 027</b>	<b>27 563</b>	<b>15 046</b>	<b>4 038</b>	<b>3 021</b>	<b>4 344</b>	<b>4 125</b>	<b>2 708</b>	<b>2 846</b>	<b>3 539</b>	<b>7 734</b>	<b>TOTAL</b>
<b>SEGÚN DESTINO</b>														<b>SEGÚN DESTINO</b>
Consumo Humano	6 990	13 264	25 417	25 208	13 293	2 466	1 343	2 295	2 393	1 985	2 569	3 316	6 890	Consumo Humano
Consumo Industrial	789	1 786	1 256	405	706	1 411	1 345	1 788	1 258	551	103	83	727	Consumo Industrial
Consumo Animal	112	124	1 354	1 950	1 047	161	333	261	474	172	174	140	117	Consumo Animal

Fuente: Dirección Regional de Agricultura - Junín.  
Elaboración: BCRP, Sucursal Huancayo.

ANEXO 3

REGIÓN JUNÍN: SUPERFICIE COSECHADA  
(En Hectáreas)

CULTIVOS	2 010						2 011								CULTIVOS	
	ENE - AGO	AGO	SET	OCT	NOV	DIC	ENE	FEB	MAR	ABR	MAY	JUN	JUL	AGO		ENE - AGO
<b>CONSUMO HUMANO</b>	<b>135 484</b>	<b>52 651</b>	<b>2 659</b>	<b>2 439</b>	<b>2 637</b>	<b>3 541</b>	<b>3 605</b>	<b>5 631</b>	<b>7 214</b>	<b>10 570</b>	<b>16 147</b>	<b>26 018</b>	<b>14 182</b>	<b>53 686</b>	<b>137 053</b>	<b>CONSUMO HUMANO</b>
Alcachofa	410	410	0	0	0	0	0	0	0	0	0	0	0	410	410	Alcachofa
Arroz Cáscara	2 238	24	18	47	37	14	19	73	219	365	648	487	201	58	2 070	Arroz Cáscara
Arveja Grano Verde	3 628	302	234	178	207	244	371	584	712	753	454	176	207	297	3 553	Arveja Grano Verde
Cebada Grano	12 385	331	61	0	0	0	0	0	0	705	5 996	5 446	651	12 798	Cebada Grano	
Cebolla	781	77	71	59	61	51	58	61	79	104	114	92	72	71	651	Cebolla
Espinaca	322	35	30	33	39	55	65	40	31	47	44	44	42	35	348	Espinaca
Frejol Grano Seco	3 211	675	256	156	63	229	302	229	178	131	521	400	789	773	3 323	Frejol Grano Seco
Haba Grano Verde	2 088	57	47	76	80	96	146	259	455	763	338	47	32	58	2 097	Haba Grano Verde
Maca	650	254	175	0	0	0	0	0	0	95	450	431	578	1 554	Maca	
Maíz Amiláceo	8 493	184	0	0	0	0	0	0	0	27	2 124	4 986	1 139	214	8 490	Maíz Amiláceo
Maíz Choclo	6 587	2	15	60	43	88	387	921	1 267	2 568	951	105	4	6	6 209	Maíz Choclo
Mandarina Tangerina	3 629	3 629	0	0	0	0	0	0	0	0	0	0	0	3 629	3 629	Mandarina Tangerina
Mashua	980	2	0	0	0	0	0	0	0	111	475	332	37	3	958	Mashua
Naranja	11 674	11 674	0	0	0	0	0	0	0	0	0	0	0	11 674	11 674	Naranja
Oca	939	1	0	0	0	0	0	0	0	165	442	261	23	0	891	Oca
Olluco	2 510	9	0	0	0	20	82	191	334	407	788	711	222	20	2 755	Olluco
Paito	4 050	4 050	0	0	0	0	0	0	0	0	0	0	0	4 050	4 050	Paito
Papa	21 375	139	69	130	354	906	1 069	2 225	2 924	3 942	5 262	4 751	1 610	159	21 941	Papa
Papaya	769	769	0	0	0	0	0	0	0	0	0	0	0	769	769	Papaya
Piña	6 193	6 193	0	0	0	0	0	0	0	0	0	0	0	6 193	6 193	Piña
Plátano	17 244	17 244	0	0	0	0	0	0	0	0	0	0	0	17 244	17 244	Plátano
Quinua	1 153	0	0	0	0	0	0	0	0	0	157	706	323	5	1 191	Quinua
Tangelo	3 682	3 682	0	0	0	0	0	0	0	0	0	0	0	3 682	3 682	Tangelo
Trigo	6 446	54	7	0	0	0	0	0	0	0	518	3 512	2 509	230	6 769	Trigo
Yuca	3 329	435	530	636	620	579	487	390	373	435	436	413	388	405	3 327	Yuca
Zanahoria	1 940	136	127	115	153	224	304	335	309	280	258	175	117	112	1 890	Zanahoria
Otros Consumo Humano	8 778	2 283	1 019	949	980	1 035	315	323	335	472	1 818	2 374	591	2 360	8 588	Otros C. Humano
<b>CONSUMO INDUSTRIAL</b>	<b>102 043</b>	<b>98 360</b>	<b>441</b>	<b>278</b>	<b>100</b>	<b>126</b>	<b>396</b>	<b>923</b>	<b>1 493</b>	<b>834</b>	<b>141</b>	<b>47</b>	<b>31</b>	<b>98 423</b>	<b>102 288</b>	<b>CONSUMO INDUSTRIAL</b>
Achiote	307	307	0	0	0	0	0	0	0	0	0	0	0	307	307	Achiote
Algodón	1	1	0	0	0	0	0	0	0	0	0	0	0	1	1	Algodón
Cacao	8 555	8 555	0	0	0	0	0	0	0	0	0	0	0	8 555	8 555	Cacao
Café	89 203	89 203	0	0	0	0	0	0	0	0	0	0	0	89 203	89 203	Café
Maíz A. Duro	3 931	251	406	278	100	125	386	911	1 479	825	141	47	28	309	4 126	Maíz A. Duro
Soya	45	43	35	0	0	1	10	12	14	9	0	0	3	48	96	Soya
Tabaco	1	0	0	0	0	0	0	0	0	0	0	0	0	0	0	Tabaco
<b>CONSUMO ANIMAL</b>	<b>24 317</b>	<b>19 645</b>	<b>250</b>	<b>187</b>	<b>142</b>	<b>133</b>	<b>90</b>	<b>111</b>	<b>665</b>	<b>1 519</b>	<b>1 321</b>	<b>887</b>	<b>240</b>	<b>19 597</b>	<b>24 430</b>	<b>CONSUMO ANIMAL</b>
Alfalfa	2 362	2 362	0	0	0	0	0	0	0	0	0	0	0	2 362	2 362	Alfalfa
Avena Forrajera	4 106	146	131	86	83	79	55	81	623	1 352	1 103	706	165	130	4 215	Avena Forrajera
Cebada Forrajera	825	113	119	101	59	54	35	30	42	167	218	181	75	81	829	Cebada Forrajera
Dactiles	1 216	1 216	0	0	0	0	0	0	0	0	0	0	0	1 216	1 216	Dactiles
Kudzu	581	581	0	0	0	0	0	0	0	0	0	0	0	581	581	Kudzu
Pasto Braquearia	4 653	4 653	0	0	0	0	0	0	0	0	0	0	0	4 653	4 653	Braquearia
Pasto Elefante	3 975	3 975	0	0	0	0	0	0	0	0	0	0	0	3 975	3 975	Pasto Elefante
Rye Grass	4 985	4 985	0	0	0	0	0	0	0	0	0	0	0	4 985	4 985	Rye Grass
Trebol	1 614	1 614	0	0	0	0	0	0	0	0	0	0	0	1 614	1 614	Trebol
<b>TOTAL</b>	<b>261 844</b>	<b>170 656</b>	<b>3 350</b>	<b>2 904</b>	<b>2 879</b>	<b>3 800</b>	<b>4 091</b>	<b>6 665</b>	<b>9 372</b>	<b>12 923</b>	<b>17 609</b>	<b>26 952</b>	<b>14 453</b>	<b>171 706</b>	<b>263 771</b>	<b>TOTAL</b>

Fuente: Dirección Regional de Agricultura - Junín.

Elaboración: BCRP, Sucursal Huancayo.

ANEXO 4

**JUNÍN: PRODUCCIÓN MINERA METÁLICA**  
(Contenido Fino)

Producción Metálica Concentración	2 010						2 011								Producción Metálica Concentración	
	ENE - AGO	AGO	SET	OCT	NOV	DIC	ENE	FEB	MAR	ABR	MAY	JUN	JUL	AGO		ENE - AGO
COBRE (TMF)	8 611	1 198	1 123	1 172	1 139	1 254	1 082	1 015	1 134	825	1 097	923	985	1 076	8 138	COBRE (TMF)
PLOMO (TMF)	22 930	2 665	3 490	3 289	2 591	4 947	3 591	2 561	2 845	3 085	3 666	2 648	2 796	4 703	25 895	PLOMO (TMF)
ZINC (TMF)	171 266	21 569	21 428	21 905	21 226	37 634	21 416	18 763	21 264	16 683	20 220	18 666	20 830	19 602	157 442	ZINC (TMF)
PLATA (Kg.f)	352 276	41 505	47 700	43 611	39 810	41 068	52 399	39 601	40 394	40 211	44 658	37 427	34 904	53 702	343 297	PLATA (Lg.f)
ORO (Grm.f)	667 672	98 059	105 138	86 992	97 993	76 077	69 060	88 736	85 725	72 724	92 250	104 215	100 939	107 248	720 895	ORO (Grm.f)

Fuente: DGM/DPDM / Estadística Minera.

Elaboración: BCRP, Sucursal Huancayo.



ANEXO 5

JUNÍN: PRODUCCIÓN MANUFACTURERA  
(Índice 1994 = 100)

DESCRIPCIÓN	2 010					2 011								DESCRIPCIÓN
	AGO	SET	OCT	NOV	DIC	ENE	FEB	MAR	ABR	MAY	JUN	JUL	AGO	
<b>I. MANUFACTURA PRIMARIA</b>	<b>0,0</b>	<b>0,0</b>	<b>0,0</b>	<b>0,0</b>	<b>0,0</b>	<b>0,0</b>	<b>0,0</b>	<b>0,0</b>	<b>0,0</b>	<b>0,0</b>	<b>0,0</b>	<b>0,0</b>	<b>0,0</b>	<b>I. MANUFACTURA PRIMARIA</b>
<b>Refinación de metales</b>	<b>0,0</b>	<b>0,0</b>	<b>0,0</b>	<b>0,0</b>	<b>0,0</b>	<b>0,0</b>	<b>0,0</b>	<b>0,0</b>	<b>0,0</b>	<b>0,0</b>	<b>0,0</b>	<b>0,0</b>	<b>0,0</b>	<b>Refinación de metales</b>
Cobre refinado	0,0	0,0	0,0	0,0	0,0	0,0	0,0	0,0	0,0	0,0	0,0	0,0	0,0	Cobre refinado
Plomo refinado	0,0	0,0	0,0	0,0	0,0	0,0	0,0	0,0	0,0	0,0	0,0	0,0	0,0	Plomo refinado
Zinc refinado	0,0	0,0	0,0	0,0	0,0	0,0	0,0	0,0	0,0	0,0	0,0	0,0	0,0	Zinc refinado
Plata refinada	0,0	0,0	0,0	0,0	0,0	0,0	0,0	0,0	0,0	0,0	0,0	0,0	0,0	Plata refinada
Zinc en polvo	0,0	0,0	0,0	0,0	0,0	0,0	0,0	0,0	0,0	0,0	0,0	0,0	0,0	Zinc en polvo
Trióxido de arsénico	0,0	0,0	0,0	0,0	0,0	0,0	0,0	0,0	0,0	0,0	0,0	0,0	0,0	Trióxido de arsénico
Bismuto	0,0	0,0	0,0	0,0	0,0	0,0	0,0	0,0	0,0	0,0	0,0	0,0	0,0	Bismuto
Otros 1/	0,0	0,0	0,0	0,0	0,0	0,0	0,0	0,0	0,0	0,0	0,0	0,0	0,0	Otros 1/
<b>II. MANUFACTURA NO PRIMARIA</b>	<b>182,3</b>	<b>213,0</b>	<b>205,8</b>	<b>194,6</b>	<b>203,2</b>	<b>169,4</b>	<b>174,1</b>	<b>173,7</b>	<b>153,6</b>	<b>166,1</b>	<b>170,7</b>	<b>194,7</b>	<b>208,6</b>	<b>II. MANUFACTURA NO PRIMARIA</b>
<b>A. Alimentos</b>	<b>241,5</b>	<b>265,8</b>	<b>215,1</b>	<b>217,3</b>	<b>238,6</b>	<b>248,1</b>	<b>254,5</b>	<b>229,2</b>	<b>243,1</b>	<b>255,5</b>	<b>217,7</b>	<b>286,7</b>	<b>282,6</b>	<b>A. Alimentos</b>
Condimentos	233,5	263,2	209,2	202,8	231,7	252,3	259,8	207,6	240,8	266,5	211,6	293,8	282,0	Condimentos
Galletas	283,5	279,7	246,2	293,4	275,0	225,8	226,3	343,0	255,3	198,0	249,6	249,6	286,0	Galletas
<b>B. Textiles</b>	<b>104,4</b>	<b>126,6</b>	<b>157,5</b>	<b>103,7</b>	<b>157,4</b>	<b>94,1</b>	<b>80,0</b>	<b>102,7</b>	<b>99,7</b>	<b>74,7</b>	<b>120,0</b>	<b>96,7</b>	<b>109,9</b>	<b>B. Textiles</b>
Telas cardadas	74,4	97,6	133,1	65,4	118,6	64,9	77,6	108,8	107,2	74,9	94,3	101,9	78,1	Telas cardadas
Frazadas	113,1	121,7	127,6	121,8	202,3	116,4	69,0	68,0	61,6	61,6	178,5	106,2	197,5	Frazadas
Pañolones	170,3	211,0	268,4	176,3	189,9	136,5	103,5	141,0	139,6	94,8	97,0	68,4	57,1	Pañolones
<b>C. Productos Químicos</b>	<b>10,9</b>	<b>9,1</b>	<b>7,9</b>	<b>4,3</b>	<b>14,2</b>	<b>4,6</b>	<b>7,8</b>	<b>21,9</b>	<b>9,4</b>	<b>14,1</b>	<b>8,2</b>	<b>6,1</b>	<b>8,8</b>	<b>C. Productos Químicos</b>
Plásticos	442,5	367,4	320,1	173,9	578,0	187,6	316,5	888,5	381,4	573,7	332,5	248,0	358,6	Plásticos
Acido sulfúrico	0,0	0,0	0,0	0,0	0,0	0,0	0,0	0,0	0,0	0,0	0,0	0,0	0,0	Acido sulfúrico
Sulfato de cobre	0,0	0,0	0,0	0,0	0,0	0,0	0,0	0,0	0,0	0,0	0,0	0,0	0,0	Sulfato de cobre
Sulfato de zinc	0,0	0,0	0,0	0,0	0,0	0,0	0,0	0,0	0,0	0,0	0,0	0,0	0,0	Sulfato de zinc
Otros 2/	0,0	0,0	0,0	0,0	0,0	0,0	0,0	0,0	0,0	0,0	0,0	0,0	0,0	Otros 2/
<b>D. Minerales No Metálicos</b>	<b>203,5</b>	<b>238,1</b>	<b>228,1</b>	<b>219,6</b>	<b>223,8</b>	<b>189,3</b>	<b>195,7</b>	<b>192,5</b>	<b>169,5</b>	<b>186,0</b>	<b>189,1</b>	<b>218,5</b>	<b>233,9</b>	<b>D. Minerales No Metálicos</b>
Cemento	203,5	238,1	228,1	219,6	223,8	189,3	195,7	192,5	169,5	186,0	189,1	218,5	233,9	Cemento
<b>TOTAL</b>	<b>28,0</b>	<b>32,8</b>	<b>31,7</b>	<b>29,9</b>	<b>31,3</b>	<b>26,1</b>	<b>26,8</b>	<b>26,7</b>	<b>23,6</b>	<b>25,6</b>	<b>26,3</b>	<b>30,0</b>	<b>32,1</b>	<b>TOTAL</b>

1/ Oro, Selenio, Teluro, Arsénico, Antimonio, entre otros.

2/ Oleum 105,62%.

Fuente: Empresas Industriales.

Elaboración: BCRP, Sucursal Huancayo.

ANEXO 6

JUNÍN: PRODUCCIÓN MANUFACTURERA  
(Variación Porcentual Real 1/)

DESCRIPCIÓN	2 010						2 011								DESCRIPCIÓN	
	ENE- AGO	AGO	SET	OCT	NOV	DIC	ENE	FEB	MAR	ABR	MAY	JUN	JUL	AGO		ENE- AGO
<b>I. MANUFACTURA PRIMARIA</b>	<b>-100,0</b>	-	-	-	-	-	-	-	-	-	-	-	-	-	-	<b>I. MANUFACTURA PRIMARIA</b>
<b>Refinación de metales</b>	<b>-100,0</b>	-	-	-	-	-	-	-	-	-	-	-	-	-	-	<b>Refinación de metales</b>
Cobre refinado	-100,0	-	-	-	-	-	-	-	-	-	-	-	-	-	-	Cobre refinado
Plomo refinado	-100,0	-	-	-	-	-	-	-	-	-	-	-	-	-	-	Plomo refinado
Zinc refinado	-100,0	-	-	-	-	-	-	-	-	-	-	-	-	-	-	Zinc refinado
Plata refinada	-100,0	-	-	-	-	-	-	-	-	-	-	-	-	-	-	Plata refinada
Zinc en polvo	-100,0	-	-	-	-	-	-	-	-	-	-	-	-	-	-	Zinc en polvo
Trióxido de arsénico	-100,0	-	-	-	-	-	-	-	-	-	-	-	-	-	-	Trióxido de arsénico
Bismuto	-100,0	-	-	-	-	-	-	-	-	-	-	-	-	-	-	Bismuto
Otros 2/	-100,0	-	-	-	-	-	-	-	-	-	-	-	-	-	-	Otros 1/
<b>II. MANUFACTURA NO PRIMARIA</b>	<b>9,2</b>	<b>1,0</b>	<b>11,4</b>	<b>6,7</b>	<b>3,2</b>	<b>9,6</b>	<b>0,9</b>	<b>7,7</b>	<b>-4,9</b>	<b>-12,6</b>	<b>-10,3</b>	<b>-8,6</b>	<b>7,3</b>	<b>14,5</b>	<b>-0,9</b>	<b>II. MANUFACTURA NO PRIMARIA</b>
<b>A. Alimentos</b>	<b>11,7</b>	<b>-0,5</b>	<b>19,8</b>	<b>15,1</b>	<b>-6,7</b>	<b>51,4</b>	<b>20,9</b>	<b>4,3</b>	<b>-14,0</b>	<b>22,0</b>	<b>16,9</b>	<b>-6,6</b>	<b>34,9</b>	<b>17,0</b>	<b>10,8</b>	<b>A. Alimentos</b>
Condimentos	11,8	-0,8	23,6	18,5	-14,3	31,5	27,9	11,0	-18,7	31,5	23,5	-5,0	41,7	20,8	15,2	Condimentos
Galletas	11,4	1,2	3,9	2,0	36,9	356,2	-8,6	-23,5	5,4	-10,0	-15,0	-12,9	4,1	0,9	-7,3	Galletas
<b>B. Textiles</b>	<b>-9,9</b>	<b>0,9</b>	<b>-25,1</b>	<b>-13,1</b>	<b>-14,5</b>	<b>17,2</b>	<b>-32,9</b>	<b>-43,0</b>	<b>-35,4</b>	<b>-27,0</b>	<b>-45,5</b>	<b>-21,1</b>	<b>-27,7</b>	<b>5,2</b>	<b>-29,5</b>	<b>B. Textiles</b>
Telas cardadas	-23,3	-4,7	-16,7	-0,3	-3,6	49,0	-15,8	0,6	-0,9	6,9	-23,9	-18,6	9,5	5,0	-5,1	Telas cardadas
Frazadas	-2,6	22,4	-32,4	-28,8	-22,7	9,5	-40,1	-64,5	-55,1	-60,7	-54,8	27,9	-27,9	74,7	-30,3	Frazadas
Mantas (pañolones)	1,0	-9,5	-27,2	-13,4	-14,2	-5,3	-38,8	-53,6	-53,2	-30,6	-60,6	-63,7	-68,9	-66,5	-54,6	Mantas (pañolones)
<b>C. Productos Químicos</b>	<b>-90,0</b>	<b>81,9</b>	<b>10,2</b>	<b>49,9</b>	<b>-46,6</b>	<b>201,0</b>	<b>-9,8</b>	<b>-30,5</b>	<b>211,5</b>	<b>-1,9</b>	<b>108,0</b>	<b>-27,7</b>	<b>5,8</b>	<b>-19,0</b>	<b>19,5</b>	<b>C. Productos Químicos</b>
Plásticos	27,0	81,9	10,2	49,9	-46,6	201,0	-9,8	-30,5	211,5	-1,9	108,0	-27,7	5,8	-19,0	19,5	Plásticos
Acido sulfúrico	-100,0	-	-	-	-	-	-	-	-	-	-	-	-	-	-	Acido sulfúrico
Sulfato de cobre	-100,0	-	-	-	-	-	-	-	-	-	-	-	-	-	-	Sulfato de cobre
Sulfato de zinc	-100,0	-	-	-	-	-	-	-	-	-	-	-	-	-	-	Sulfato de zinc
Otros 3/	-	-	-	-	-	-	-	-	-	-	-	-	-	-	-	Otros 2/
<b>D. Minerales No Metálicos</b>	<b>15,2</b>	<b>0,9</b>	<b>13,7</b>	<b>7,8</b>	<b>4,5</b>	<b>8,0</b>	<b>2,6</b>	<b>11,5</b>	<b>-3,3</b>	<b>-12,6</b>	<b>-9,4</b>	<b>-7,7</b>	<b>8,6</b>	<b>15,0</b>	<b>0,4</b>	<b>D. Minerales No Metálicos</b>
Cemento	15,2	0,9	13,7	7,8	4,5	8,0	2,6	11,5	-3,3	-12,6	-9,4	-7,7	8,6	15,0	0,4	Cemento
<b>TOTAL</b>	<b>-58,2</b>	<b>1,0</b>	<b>11,4</b>	<b>6,7</b>	<b>3,2</b>	<b>9,6</b>	<b>0,9</b>	<b>7,7</b>	<b>-4,9</b>	<b>-12,6</b>	<b>-10,3</b>	<b>-8,6</b>	<b>7,3</b>	<b>14,5</b>	<b>-0,9</b>	<b>TOTAL</b>

1/ Respecto a similar mes o período del año anterior.

2/ Oro, Selenio, Teluro, Arsénico, Antimonio, entre otros.

3/ Oleum 105,62%.

Fuente: Empresas Industriales.

Elaboración: BCRP, Sucursal Huancayo.

ANEXO 7

JUNÍN: PRODUCCIÓN DE ENERGÍA ELECTRICA  
(EN MW.h)

	2 010						2 011								
	ENE - AGO	AGO	SET	OCT	NOV	DIC	ENE	FEB	MAR	ABR	MAY	JUN	JUL	AGO	ENE - AGO
<b>TOTAL</b>	1 530 222	124 336	134 399	153 895	163 173	224 893	258 008	238 910	279 780	272 178	241 576	164 954	179 112	144 811	1 779 329

Fuente: MINEM

Elaboración: BCRP, Sucursal Huancayo.

ANEXO 8

**JUNÍN: INDICADORES DE OCUPABILIDAD EN ESTABLECIMIENTOS DE HOSPEDAJE COLECTIVO - TODAS LAS CATEGORÍAS**

Indicadores	2010						2011								Indicadores	
	ENE - AGO	AGO	SET	OCT	NOV	DIC	ENE	FEB	MAR	ABR	MAY	JUN	JUL	AGO		ENE - AGO
<b>Total de Arribos</b>	<b>565 770</b>	<b>77 118</b>	<b>69 724</b>	<b>77 918</b>	<b>72 342</b>	<b>62 739</b>	<b>66 725</b>	<b>64 251</b>	<b>70 148</b>	<b>77 102</b>	<b>74 355</b>	<b>71 498</b>	<b>91 718</b>	<b>80 964</b>	<b>596 761</b>	<b>Total de Arribos</b>
Nacionales	561 442	76 613	69 150	77 470	71 815	62 285	66 241	63 912	69 747	76 688	73 800	70 844	90 911	80 255	592 398	Nacionales
Extranjeros	4 328	505	574	448	527	454	484	339	401	414	555	654	807	709	4 363	Extranjeros
<b>Total de Pernoctaciones</b>	<b>701 192</b>	<b>95 604</b>	<b>88 069</b>	<b>96 232</b>	<b>92 034</b>	<b>77 360</b>	<b>81 679</b>	<b>80 904</b>	<b>87 326</b>	<b>97 284</b>	<b>92 030</b>	<b>89 911</b>	<b>114 217</b>	<b>104 057</b>	<b>747 408</b>	<b>Total de Pernoctaciones</b>
Nacionales	694 033	94 851	87 208	95 599	91 297	76 714	80 977	80 457	86 770	96 651	91 146	88 647	112 994	102 903	740 545	Nacionales
Extranjeros	7 159	753	861	633	737	646	702	447	556	633	884	1 264	1 223	1 154	6 863	Extranjeros
<b>Permanencia Promedio (días)</b>	<b>1,2</b>	<b>1,2</b>	<b>1,3</b>	<b>1,2</b>	<b>1,3</b>	<b>1,2</b>	<b>1,2</b>	<b>1,3</b>	<b>1,2</b>	<b>1,2</b>	<b>1,2</b>	<b>1,2</b>	<b>1,2</b>	<b>1,3</b>	<b>1,2</b>	<b>Permanencia Promedio (días)</b>
Nacionales	1,2	1,2	1,3	1,2	1,3	1,2	1,2	1,3	1,2	1,2	1,2	1,2	1,2	1,3	1,2	Nacionales
Extranjeros	1,6	1,4	1,5	1,4	1,3	1,4	1,4	1,3	1,3	1,5	1,6	1,9	1,5	1,6	1,5	Extranjeros
<b>Oferta Promedio</b>																<b>Oferta Promedio</b>
Número de establecimiento	656	667	667	665	664	662	663	665	668	660	661	661	666	666	664	Número de establecimiento
Número de habitaciones	9 407	9 555	9 565	9 541	9 536	9 527	9 624	9 634	9 676	9 539	9 579	9 601	9 644	9 629	9 616	Número de habitaciones
Número de plazas-cama	15 350	15 561	15 566	15 539	15 551	15 514	15 664	15 689	15 756	15 515	15 640	15 689	15 746	15 743	15 680	Número de plazas-cama
<b>Indicadores Promedios</b>																<b>Indicadores Promedios</b>
Tasa Neta de Ocupación de Habitaciones (%) 1/	23,0	24,1	22,8	24,2	24,5	20,4	21,4	23,3	22,3	25,2	24,0	24,1	27,7	26,1	24,3	Tasa Neta de Ocupación de Habitaciones (%) 1/
Tasa Neta de Ocupación de Camas (%) 2/	18,8	19,7	18,7	19,9	19,6	16,2	16,8	18,4	18,0	20,6	18,9	18,7	23,2	21,2	19,5	Tasa Neta de Ocupación de Camas (%) 2/
<b>Total Empleo Promedio</b>	<b>1 564</b>	<b>1 591</b>	<b>1 619</b>	<b>1 611</b>	<b>1 639</b>	<b>1 623</b>	<b>1 628</b>	<b>1 636</b>	<b>1 657</b>	<b>1 628</b>	<b>1 622</b>	<b>1 653</b>	<b>1 676</b>	<b>1 669</b>	<b>1 646</b>	<b>Total Empleo Promedio</b>

1/ TNOH = (Total de habitaciones ocupadas)\*100 / (Total de habitaciones disponibles \* n° de noches en el mes).

2/ TNOOC = (Total de pernoctaciones)\*100 / (Total de plazas-camas disponibles \* n° de noches en el mes).

Fuente: MINCETUR, [www.mincetur.gob.pe](http://www.mincetur.gob.pe)

Elaboración: BCRP, Sucursal Huancayo.

**ANEXO 9**

**TIPO DE CAMBIO EN EL MERCADO PARALELO DE LA CIUDAD DE HUANCAYO  
(Soles por dólar norteamericano)**

	2006		2007		2008		2009		2010		2011	
	COMPRA	VENTA	COMPRA	VENTA	COMPRA	VENTA	COMPRA	VENTA	COMPRA	VENTA	COMPRA	VENTA
Enero	3,329	3,332	3,197	3,208	2,952	2,968	3,156	3,165	2,860	2,868	2,785	2,792
Febrero	3,252	3,260	3,189	3,197	2,903	2,914	3,236	3,244	2,852	2,861	2,764	2,775
Marzo	3,346	3,358	3,185	3,192	2,804	2,824	3,184	3,193	2,836	2,844	2,771	2,782
Abril	3,343	3,346	3,182	3,189	2,749	2,765	3,094	3,104	2,837	2,843	2,818	2,828
Mayo	3,289	3,298	3,166	3,173	2,824	2,836	2,998	3,007	2,842	2,851	2,788	2,796
Junio	3,265	3,266	3,166	3,174	2,907	2,917	2,973	2,996	2,841	2,847	2,769	2,776
Julio	3,243	3,245	3,162	3,171	2,866	2,878	3,012	3,070	2,822	2,830	2,743	2,751
Agosto	3,229	3,241	3,155	3,163	2,890	2,902	2,953	2,962	2,804	2,813	2,736	2,744
Setiembre	3,240	3,247	3,137	3,145	2,971	2,978	2,909	2,918	2,788	2,796		
Octubre	3,236	3,243	3,017	3,026	3,083	3,094	2,868	2,875	2,786	2,794		
Noviembre	3,214	3,221	2,996	3,025	3,096	3,107	2,877	2,886	2,800	2,809		
Diciembre	3,207	3,212	2,983	2,992	3,105	3,114	2,862	2,878	2,790	2,798		

Fuente: Sondeo diario en el Mercado Paralelo de la Ciudad de Huancayo.

Elaboración: BCRP, Sucursal Huancayo.

ANEXO 10

JUNÍN: EXPORTACIONES FOB POR GRUPO DE PRODUCTOS 1/  
(MILES US\$ VALOR FOB)

TIPO	2 010						2 011								TIPO	
	ENE - AGO	AGO	SET	OCT	NOV	DIC	ENE	FEB	MAR	ABR	MAY	JUN	JUL	AGO		ENE - AGO
<b>Productos Tradicionales</b>	<b>261 331</b>	<b>48 611</b>	<b>30 196</b>	<b>36 190</b>	<b>46 044</b>	<b>80 464</b>	<b>21 106</b>	<b>36 884</b>	<b>59 307</b>	<b>73 381</b>	<b>47 716</b>	<b>57 908</b>	<b>76 839</b>	<b>51 568</b>	<b>424 709</b>	<b>Productos Tradicionales</b>
Agropecuario	40 660	17 461	13 102	12 506	17 165	12 148	6 311	6 253	4 388	1 777	4 984	10 928	16 187	23 985	74 812	Agropecuario
Minero 2/	220 672	31 150	17 095	23 683	28 879	68 315	14 795	30 632	54 919	71 604	42 733	46 979	60 652	27 583	349 897	Minero 2/
<b>Productos No Tradicionales</b>	<b>9 592</b>	<b>1 749</b>	<b>1 346</b>	<b>1 144</b>	<b>1 826</b>	<b>1 092</b>	<b>1 190</b>	<b>831</b>	<b>766</b>	<b>823</b>	<b>1 373</b>	<b>1 116</b>	<b>1 553</b>	<b>3 077</b>	<b>10 730</b>	<b>Productos No Tradicionales</b>
Agropecuario	6 684	1 656	1 167	676	1 619	944	864	473	620	528	528	476	808	2 295	6 592	Agropecuario
Pesquero	1 530	0	4	170	0	0	90	172	0	137	495	520	182	417	2 013	Pesquero
Textil	126	23	125	86	107	63	9	25	63	9	37	9	126	78	356	Textil
Maderas y papeles, y sus manif.	458	29	18	107	26	51	74	52	55	34	73	53	289	0	630	Maderas y papeles, y sus manif.
Químicos	3	1	1	0	0	0	0	0	0	0	0	0	0	0	1	Químicos
Minerales no metálicos	434	32	0	4	0	0	114	77	1	77	216	24	92	224	824	Minerales no metálicos
Sidero - Metalúrgicos y joyería	0	0	1	1	0	0	0	0	0	0	0	0	0	1	1	Sidero - Metalúrgicos y joyería
Metal - Mecánicos	296	0	0	17	3	7	3	0	0	5	0	6	0	7	20	Metal - Mecánicos
Otros No Tradicionales	62	6	31	81	69	28	37	31	28	34	23	28	57	56	293	Otros No Tradicionales
<b>TOTAL EXPORTACIONES</b>	<b>270 923</b>	<b>50 360</b>	<b>31 542</b>	<b>37 333</b>	<b>47 870</b>	<b>81 556</b>	<b>22 296</b>	<b>37 716</b>	<b>60 073</b>	<b>74 204</b>	<b>49 089</b>	<b>59 024</b>	<b>78 392</b>	<b>54 645</b>	<b>435 439</b>	<b>TOTAL EXPORTACIONES</b>

1/ Cifras Preliminares.

2/ Incluye minerales refinados.

Fuente: SUNAT. www.sunat.gob.pe

Elaboración: BCRP, Sucursal Huancayo.

ANEXO 11

JUNÍN: EXPORTACIONES FOB DE PRODUCTOS TRADICIONALES 1/  
(MILES US\$ VALOR FOB)

TIPO	2 010						2 011								TIPO	
	ENE - AGO	AGO	SEP	OCT	NOV	DIC	ENE	FEB	MAR	ABR	MAY	JUN	JUL	AGO		ENE - AGO
<b>AGRÍCOLA</b>	<b>40 660</b>	<b>17 461</b>	<b>13 102</b>	<b>12 506</b>	<b>17 165</b>	<b>12 148</b>	<b>6 311</b>	<b>6 253</b>	<b>4 388</b>	<b>1 777</b>	<b>4 984</b>	<b>10 928</b>	<b>16 187</b>	<b>23 985</b>	<b>74 812</b>	<b>AGRÍCOLA</b>
Café																Café
Volúmen (TM)	11 308	4 395	3 096	3 032	4 016	2 860	1 873	1 727	1 169	323	938	2 092	2 765	4 285	15 172	Volúmen (TM)
Valor (Miles US\$)	40 617	17 461	13 102	12 506	17 165	12 148	6 311	6 252	4 388	1 777	4 980	10 928	16 187	23 985	74 807	Valor (Miles US\$)
Lana																Lana
Volúmen (TM)	25	0	0	0	0	0	0	0	0	0	0	0	0	0	0	Volúmen (TM)
Valor (Miles US\$)	42	0	0	0	0	0	0	0	0	0	0	0	0	0	0	Valor (Miles US\$)
Chancaca																Chancaca
Volúmen (TM)	0							1	0	0	4	0	0	0	4	Volúmen (TM)
Valor (Miles US\$)	0							1	0	0	4	0	0	0	5	Valor (Miles US\$)
<b>MINEROS</b>	<b>220 672</b>	<b>31 150</b>	<b>17 095</b>	<b>23 683</b>	<b>28 879</b>	<b>68 315</b>	<b>14 795</b>	<b>30 632</b>	<b>54 919</b>	<b>71 604</b>	<b>42 733</b>	<b>46 979</b>	<b>60 652</b>	<b>27 583</b>	<b>349 897</b>	<b>MINEROS</b>
Plata																Plata
Volúmen (TM)	0	0	0	0	0	0	0	0	0	0	0	0	0	0	0	Volúmen (TM)
Valor (Miles US\$)	0	0	0	0	0	0	0	0	0	0	0	0	0	0	0	Valor (Miles US\$)
Cobre																Cobre
Volúmen (TM)	3 441	1 181	1 950	572	930	512	0	124	2 424	497	746	393	140	1 369	5 693	Volúmen (TM)
Valor (Miles US\$)	7 861	2 998	5 320	1 524	3 054	2 320	0	460	12 554	1 353	3 299	1 408	332	4 605	24 010	Valor (Miles US\$)
Plomo																Plomo
Volúmen (TM)	21 343	963	979	2 805	3 287	8 363	277	4 242	2 023	10 351	5 650	5 142	3 849	3 619	35 153	Volúmen (TM)
Valor (Miles US\$)	53 274	1 929	4 544	6 914	9 355	29 915	839	16 751	12 682	53 012	29 348	25 126	47 201	13 462	198 421	Valor (Miles US\$)
Zinc																Zinc
Volúmen (TM)	173 773	30 897	4 483	16 167	14 048	36 902	13 896	9 744	28 262	14 125	5 306	16 092	4 673	3 823	95 922	Volúmen (TM)
Valor (Miles US\$)	134 371	22 345	2 898	11 440	12 141	32 668	10 939	9 441	25 615	13 697	5 612	15 362	7 974	3 439	92 078	Valor (Miles US\$)
<b>Minerales Refinados</b>	<b>25 166</b>	<b>3 878</b>	<b>4 332</b>	<b>3 806</b>	<b>4 330</b>	<b>3 413</b>	<b>3 017</b>	<b>3 980</b>	<b>4 068</b>	<b>3 541</b>	<b>4 473</b>	<b>5 084</b>	<b>5 146</b>	<b>6 078</b>	<b>35 388</b>	<b>Minerales Refinados</b>
• Plata refinada																• Plata refinada
Volúmen (TM)	0	0	0	0	0	0	0	0	0	0	0	0	0	0	0	Volúmen (TM)
Valor (Miles US\$)	0	0	0	0	0	0	0	0	0	0	0	0	0	0	0	Valor (Miles US\$)
• Cobre refinado																• Cobre refinado
Volúmen (TM)	0	0	0	0	0	0	0	0	0	0	0	0	0	0	0	Volúmen (TM)
Valor (Miles US\$)	0	0	0	0	0	0	0	0	0	0	0	0	0	0	0	Valor (Miles US\$)
• Plomo refinado																• Plomo refinado
Volúmen (TM)	0	0	0	0	0	0	0	0	0	0	0	0	0	0	0	Volúmen (TM)
Valor (Miles US\$)	0	0	0	0	0	0	0	0	0	0	0	0	0	0	0	Valor (Miles US\$)
• Zinc refinado																• Zinc refinado
Volúmen (TM)	0	0	0	0	0	0	0	0	0	0	0	0	0	0	0	Volúmen (TM)
Valor (Miles US\$)	0	0	0	0	0	0	0	0	0	0	0	0	0	0	0	Valor (Miles US\$)
• Oro refinado																• Oro refinado
Volúmen (Kilogramos)	841	123	131	108	119	93	86	106	104	89	112	124	122	129	872	Volúmen (Kilogramos)
Valor (Miles US\$)	25 166	3 878	4 332	3 806	4 330	3 413	3 017	3 980	3 895	3 541	4 473	5 084	5 146	6 032	35 169	Valor (Miles US\$)
• Otros refinados (US\$)	0	0	0	0	0	0	0	0	172	0	0	0	0	46	218	• Otros refinados (US\$)
<b>TOTAL</b>	<b>261 331</b>	<b>48 611</b>	<b>30 196</b>	<b>36 190</b>	<b>46 044</b>	<b>80 464</b>	<b>21 106</b>	<b>36 884</b>	<b>59 307</b>	<b>73 381</b>	<b>47 716</b>	<b>57 908</b>	<b>76 839</b>	<b>51 568</b>	<b>424 709</b>	<b>TOTAL</b>

Y Cifras Preliminares.

Fuente: SUNAT. www.sunat.gob.pe

Elaboración: BCRP, Sucursal Huancayo.

ANEXO 12

JUNÍN: EXPORTACIONES FOB DE PRODUCTOS NO TRADICIONALES 1/  
(MILES US\$)

TIPO	2 010						2 011								TIPO	
	ENE - AGO	AGO	SET	OCT	NOV	DIC	ENE	FEB	MAR	ABR	MAY	JUN	JUL	AGO		ENE - AGO
<b>Agropecuarios</b>	<b>6 684</b>	<b>1 656</b>	<b>1 167</b>	<b>676</b>	<b>1 619</b>	<b>944</b>	<b>864</b>	<b>473</b>	<b>620</b>	<b>528</b>	<b>528</b>	<b>476</b>	<b>808</b>	<b>2 295</b>	<b>6 592</b>	<b>Agropecuarios</b>
Alcachofas	694	0	67	0	320	129	286	174	268	179	245	123	0	0	1 275	Alcachofas
Maíz	47	47	0	0	0	0	0	0	0	0	0	0	0	0	0	Maíz
Maca	27	3	76	0	34	0	0	0	0	12	0	6	11	3	31	Maca
Naranjas	0	0	0	0	0	0	0	0	0	0	0	0	0	0	0	Naranjas
Cacao	3 250	1 292	139	0	79	78	0	0	87	83	0	0	435	1 627	2 232	Cacao
Papa preparada o conservada	16	0	16	0	16	16	15	0	0	16	0	19	23	17	90	Papa preparada o conservada
Follajes	0	0	3	0	31	6	15	21	26	44	42	37	25	42	252	Follajes
Jengibre	1 142	214	358	306	531	467	219	217	120	49	44	83	103	247	1 082	Jengibre
Musgos y líquenes para adornos	61	16	42	30	29	26	0	0	9	0	9	0	0	0	18	Musgos y líquenes para adornos
Frutas preparadas o conservadas	1 380	84	296	338	581	221	202	41	102	122	163	41	21	275	967	Frutas preparadas o conservadas
Quinoa	0	0	58	0	0	0	0	0	0	0	0	0	0	57	57	Quinoa
Resto	67	0	112	1	0	0	127	21	8	24	25	167	189	26	587	Resto
<b>Pesquero</b>	<b>1 530</b>	<b>0</b>	<b>4</b>	<b>170</b>	<b>0</b>	<b>0</b>	<b>90</b>	<b>172</b>	<b>0</b>	<b>137</b>	<b>495</b>	<b>520</b>	<b>182</b>	<b>417</b>	<b>2 013</b>	<b>Pesquero</b>
Trucha congelada	504	0	0	0	0	0	75	0	0	0	172	140	2	146	533	Trucha congelada
Trucha fresca o refrigerada	181	0	2	0	0	0	0	0	0	0	0	0	0	0	0	Trucha fresca o refrigerada
Filetes congelados	846	0	2	170	0	0	15	172	0	135	320	375	179	271	1 467	Filetes congelados
Resto	0	0	0	0	0	0	0	0	0	2	4	6	1	0	13	Resto
<b>Textiles</b>	<b>126</b>	<b>23</b>	<b>125</b>	<b>86</b>	<b>107</b>	<b>63</b>	<b>9</b>	<b>25</b>	<b>63</b>	<b>9</b>	<b>37</b>	<b>9</b>	<b>126</b>	<b>78</b>	<b>356</b>	<b>Textiles</b>
<b>Maderas y papeles</b>	<b>458</b>	<b>29</b>	<b>18</b>	<b>107</b>	<b>26</b>	<b>51</b>	<b>74</b>	<b>52</b>	<b>55</b>	<b>34</b>	<b>73</b>	<b>53</b>	<b>289</b>	<b>0</b>	<b>630</b>	<b>Maderas y papeles</b>
Madera aserrada	346	0	18	94	26	51	36	52	54	34	73	53	289	0	591	Madera aserrada
Madera moldurada	0	0	0	0	0	0	37	0	0	0	0	0	0	0	37	Madera moldurada
Tabillas y frisos para parques	54	29	0	0	0	0	0	0	0	0	0	0	0	0	0	Tabillas y frisos para parques
Resto	58	0	0	13	0	0	0	0	0	0	0	0	0	0	1	Resto
<b>Químicos</b>	<b>3</b>	<b>1</b>	<b>1</b>	<b>0</b>	<b>0</b>	<b>0</b>	<b>0</b>	<b>0</b>	<b>0</b>	<b>0</b>	<b>0</b>	<b>0</b>	<b>0</b>	<b>0</b>	<b>1</b>	<b>Químicos</b>
<b>Minerales no metálicos</b>	<b>434</b>	<b>32</b>	<b>0</b>	<b>4</b>	<b>0</b>	<b>0</b>	<b>114</b>	<b>77</b>	<b>1</b>	<b>77</b>	<b>216</b>	<b>24</b>	<b>92</b>	<b>224</b>	<b>824</b>	<b>Minerales no metálicos</b>
Cemento portland	277	0	0	0	0	0	114	77	0	77	190	0	77	213	746	Cemento portland
Artículos de cerámica	0	0	0	3	0	0	0	1	0	0	1	1	1	2	5	Artículos de cerámica
Marmol y Travertinos	157	32	0	1	0	0	0	0	0	0	25	23	15	9	72	Marmol y Travertinos
Resto	0	0	0	0	0	0	0	0	1	0	0	0	0	0	1	Resto
<b>Sidero - Metalúrgicos y joyería</b>	<b>0</b>	<b>0</b>	<b>1</b>	<b>1</b>	<b>0</b>	<b>0</b>	<b>0</b>	<b>0</b>	<b>0</b>	<b>0</b>	<b>0</b>	<b>0</b>	<b>0</b>	<b>1</b>	<b>1</b>	<b>Sidero - Metalúrgicos y joyería</b>
<b>Metal - Mecánicos</b>	<b>296</b>	<b>0</b>	<b>0</b>	<b>17</b>	<b>3</b>	<b>7</b>	<b>3</b>	<b>0</b>	<b>0</b>	<b>5</b>	<b>0</b>	<b>6</b>	<b>0</b>	<b>7</b>	<b>20</b>	<b>Metal - Mecánicos</b>
<b>Otros No Tradicionales</b>	<b>62</b>	<b>6</b>	<b>31</b>	<b>81</b>	<b>69</b>	<b>28</b>	<b>37</b>	<b>31</b>	<b>28</b>	<b>34</b>	<b>23</b>	<b>28</b>	<b>57</b>	<b>56</b>	<b>293</b>	<b>Otros No Tradicionales</b>
<b>TOTAL</b>	<b>9 592</b>	<b>1 749</b>	<b>1 346</b>	<b>1 144</b>	<b>1 826</b>	<b>1 092</b>	<b>1 190</b>	<b>831</b>	<b>766</b>	<b>823</b>	<b>1 373</b>	<b>1 116</b>	<b>1 553</b>	<b>3 077</b>	<b>10 730</b>	<b>TOTAL</b>

1/ Cifras Preliminares.

Fuente: SUNAT. www.sunat.gob.pe

Elaboración: BCRP, Sucursal Huancayo.



ANEXO 13

JUNÍN: EXPORTACIONES FOB POR BLOQUE ECONÓMICO Y PAÍSES 1/  
(MILES US\$ DE VALOR FOB)

BLOQUE ECONÓMICO	2 010						2 011								BLOQUE ECONÓMICO	
	ENE - AGO	AGO	SET	OCT	NOV	DIC	ENE	FEB	MAR	ABR	MAY	JUN	JUL	AGO		ENE - AGO
<b>I. AMÉRICA</b>	<b>47 684</b>	<b>9 211</b>	<b>4 760</b>	<b>15 722</b>	<b>16 938</b>	<b>13 426</b>	<b>5 473</b>	<b>5 596</b>	<b>11 572</b>	<b>3 831</b>	<b>7 449</b>	<b>12 115</b>	<b>47 432</b>	<b>11 600</b>	<b>105 067</b>	<b>I. AMÉRICA</b>
<b>A. TLCAN</b>	<b>30 239</b>	<b>6 638</b>	<b>3 203</b>	<b>11 009</b>	<b>15 435</b>	<b>12 390</b>	<b>1 729</b>	<b>2 959</b>	<b>7 673</b>	<b>569</b>	<b>6 228</b>	<b>2 380</b>	<b>46 157</b>	<b>9 963</b>	<b>77 658</b>	<b>A. TLCAN</b>
Canadá	3 090	582	1 139	917	172	785	212	174	6	138	5 758	612	41 540	1 504	49 945	Canadá
Estados Unidos	26 938	6 056	2 064	10 092	15 263	10 528	1 480	2 785	421	431	469	1 767	4 247	8 459	20 061	Estados Unidos
México	210	0	0	0	0	1 077	37	0	7 246	0	0	0	370	0	7 653	México
<b>B. CAN</b>	<b>9 149</b>	<b>1 178</b>	<b>1 530</b>	<b>1 202</b>	<b>1 068</b>	<b>1 021</b>	<b>3 629</b>	<b>2 584</b>	<b>2 120</b>	<b>82</b>	<b>1 087</b>	<b>2 398</b>	<b>947</b>	<b>1 499</b>	<b>14 345</b>	<b>B. CAN</b>
Bolivia	32	0	0	0	0	0	3	0	0	0	0	0	0	0	3	Bolivia
Colombia	8 055	1 131	1 281	1 202	1 068	1 013	3 626	2 584	2 035	77	1 032	2 258	938	1 499	14 049	Colombia
Ecuador	1 063	47	249	0	0	7	0	0	85	6	55	139	9	0	293	Ecuador
<b>C. MERCOSUR</b>	<b>7 485</b>	<b>1 395</b>	<b>0</b>	<b>3 510</b>	<b>0</b>	<b>0</b>	<b>114</b>	<b>0</b>	<b>1 289</b>	<b>3 140</b>	<b>114</b>	<b>6 277</b>	<b>47</b>	<b>131</b>	<b>11 112</b>	<b>C. MERCOSUR</b>
Argentina	985	453	0	479	0	0	0	0	0	0	0	605	0	0	605	Argentina
Brasil	6 458	942	0	3 032	0	0	114	0	1 289	3 140	114	5 672	0	131	10 460	Brasil
Paraguay	0	0	0	0	0	0	0	0	0	0	0	0	0	0	0	Paraguay
Uruguay	42	0	0	0	0	0	0	0	0	0	0	0	47	0	47	Uruguay
<b>D. OTROS PAÍSES</b>	<b>811</b>	<b>0</b>	<b>27</b>	<b>0</b>	<b>435</b>	<b>14</b>	<b>1</b>	<b>52</b>	<b>490</b>	<b>39</b>	<b>21</b>	<b>1 061</b>	<b>281</b>	<b>7</b>	<b>1 952</b>	<b>D. OTROS PAÍSES</b>
Chile	580	0	17	0	432	14	0	0	0	5	3	1 002	0	7	1 017	Chile
Venezuela	18	0	10	0	0	0	0	0	0	0	0	0	281	0	281	Venezuela
Resto de América	213	0	0	0	3	0	1	52	490	35	18	58	0	0	653	Resto de América
<b>II. EUROPA</b>	<b>90 417</b>	<b>21 060</b>	<b>17 613</b>	<b>12 948</b>	<b>14 394</b>	<b>11 627</b>	<b>4 999</b>	<b>8 142</b>	<b>10 915</b>	<b>22 231</b>	<b>26 878</b>	<b>13 271</b>	<b>14 997</b>	<b>21 372</b>	<b>122 805</b>	<b>II. EUROPA</b>
<b>A. UNIÓN EUROPEA</b>	<b>81 456</b>	<b>20 812</b>	<b>13 280</b>	<b>9 141</b>	<b>10 065</b>	<b>8 110</b>	<b>1 981</b>	<b>2 963</b>	<b>1 590</b>	<b>18 681</b>	<b>8 148</b>	<b>8 053</b>	<b>9 753</b>	<b>12 735</b>	<b>63 905</b>	<b>A. UNIÓN EUROPEA</b>
Alemania	15 592	6 770	5 188	2 312	6 542	6 440	511	135	3	12 969	3 440	4 744	5 352	7 624	34 777	Alemania
Bélgica - Luxemburgo	24 825	12 375	5 850	4 344	801	551	680	633	513	90	238	1 107	3 117	2 818	9 196	Bélgica - Luxemburgo
España	34 880	0	0	1	10	0	0	226	0	0	754	0	0	0	980	España
Francia	636	53	273	0	440	157	314	197	276	194	273	415	561	317	2 549	Francia
Italia	1 103	268	411	164	1 394	0	428	435	729	3 697	126	323	111	727	6 577	Italia
Países Bajos	1 205	613	525	279	301	338	48	88	69	101	17	482	11	346	1 163	Países Bajos
Reino Unido	468	318	448	252	476	0	0	0	0	142	0	0	138	138	418	Reino Unido
Suecia	232	0	69	1 616	102	101	0	460	0	0	3 299	108	0	311	4 179	Suecia
Resto Unión Europea	2 515	415	517	173	0	522	0	789	0	1 488	0	874	463	453	4 067	Resto Unión Europea
<b>B. OTROS PAÍSES</b>	<b>8 961</b>	<b>248</b>	<b>4 332</b>	<b>3 807</b>	<b>4 330</b>	<b>3 518</b>	<b>3 017</b>	<b>5 179</b>	<b>9 325</b>	<b>3 550</b>	<b>18 730</b>	<b>5 218</b>	<b>5 244</b>	<b>8 637</b>	<b>58 901</b>	<b>B. OTROS PAÍSES</b>
Suiza	8 625	248	4 332	3 807	4 330	3 518	3 017	5 179	9 325	3 550	18 730	5 084	5 244	6 911	57 040	Suiza
Resto de Europa	336	0	0	0	0	0	0	0	0	0	0	134	0	1 726	1 861	Resto de Europa
<b>III. ASIA</b>	<b>114 768</b>	<b>18 193</b>	<b>7 674</b>	<b>8 663</b>	<b>15 855</b>	<b>55 004</b>	<b>11 824</b>	<b>15 053</b>	<b>36 394</b>	<b>42 410</b>	<b>12 980</b>	<b>33 638</b>	<b>13 116</b>	<b>21 544</b>	<b>186 959</b>	<b>III. ASIA</b>
China	29 839	9 010	6 214	6 914	9 355	20 774	4 505	6 578	5 776	5 691	5 488	0	0	14 354	42 390	China
Japón	23 229	8 317	202	1 474	92	6 634	0	0	3 207	24	100	296	3 668	7 191	14 485	Japón
Taiwan	30	16	14	18	17	0	0	0	0	0	0	0	0	0	0	Taiwan
Corea del sur	54 297	0	1 244	70	877	27 596	7 315	8 475	27 412	35 714	7 388	33 337	9 445	0	129 086	Corea del sur
Resto de Asia	7 374	850	0	188	5 514	0	5	0	0	982	4	6	2	0	998	Resto de Asia
<b>IV. AFRICA</b>	<b>18 054</b>	<b>1 896</b>	<b>1 495</b>	<b>0</b>	<b>683</b>	<b>1 499</b>	<b>0</b>	<b>1 315</b>	<b>1 192</b>	<b>5 709</b>	<b>1 782</b>	<b>0</b>	<b>2 733</b>	<b>0</b>	<b>12 732</b>	<b>IV. AFRICA</b>
<b>V. OCEANIA</b>	<b>0</b>	<b>0</b>	<b>0</b>	<b>0</b>	<b>0</b>	<b>0</b>	<b>0</b>	<b>7 610</b>	<b>0</b>	<b>23</b>	<b>0</b>	<b>0</b>	<b>114</b>	<b>128</b>	<b>7 875</b>	<b>V. OCEANIA</b>
<b>TOTAL EXPORTACIONES</b>	<b>270 923</b>	<b>50 360</b>	<b>31 542</b>	<b>37 333</b>	<b>47 870</b>	<b>81 556</b>	<b>22 296</b>	<b>37 716</b>	<b>60 073</b>	<b>74 204</b>	<b>49 089</b>	<b>59 024</b>	<b>78 392</b>	<b>54 645</b>	<b>435 439</b>	<b>TOTAL EXPORTACIONES</b>

1 Cifras Preliminares.

Fuente: SUNAT, www.sunat.go.b.pe

Elaboración: BCRP, Sucursal Huancayo.

ANEXO 14

JUNÍN: INGRESOS CORRIENTES DEL GOBIERNO CENTRAL  
(Miles de nuevos soles)

	2 010						2 011								ENE - AGO	
	ENE - AGO	AGO	SET	OCT	NOV	DIC	ENE	FEB	MAR	ABR	MAY	JUN	JUL	AGO		
<b>I. INGRESOS TRIBUTARIOS</b>	<b>169 880</b>	<b>21 170</b>	<b>25 351</b>	<b>24 261</b>	<b>25 426</b>	<b>23 429</b>	<b>25 391</b>	<b>24 518</b>	<b>25 038</b>	<b>32 220</b>	<b>21 470</b>	<b>23 914</b>	<b>20 714</b>	<b>26 196</b>	<b>199 460</b>	<b>I. INGRESOS TRIBUTARIOS</b>
<b>1). Impuesto a la Renta</b>	<b>83 420</b>	<b>9 983</b>	<b>12 827</b>	<b>11 672</b>	<b>11 568</b>	<b>12 128</b>	<b>15 144</b>	<b>13 211</b>	<b>15 496</b>	<b>21 511</b>	<b>10 644</b>	<b>12 460</b>	<b>11 524</b>	<b>13 645</b>	<b>113 635</b>	<b>1). Impuesto a la Renta</b>
Personas Naturales	20 617	2 451	2 200	2 138	2 178	2 361	3 547	3 551	2 227	5 698	2 264	2 540	2 608	3 302	25 738	Personas Naturales
Personas Jurídicas	58 611	7 386	8 429	9 059	9 197	9 556	11 101	9 414	9 489	8 862	7 578	9 563	8 582	9 995	74 585	Personas Jurídicas
Regularización	4 192	146	2 198	475	192	210	496	246	3 780	6 950	801	357	334	348	13 312	Regularización
<b>2). Impuesto a las Importaciones</b>	<b>0</b>	<b>0</b>	<b>0</b>	<b>0</b>	<b>0</b>	<b>0</b>	<b>0</b>	<b>0</b>	<b>0</b>	<b>0</b>	<b>0</b>	<b>0</b>	<b>0</b>	<b>0</b>	<b>0</b>	<b>2). Impuesto a las Importaciones</b>
<b>3). Impuesto a la Prod. y Consumo</b>	<b>58 092</b>	<b>6 870</b>	<b>8 381</b>	<b>8 458</b>	<b>9 404</b>	<b>6 715</b>	<b>7 370</b>	<b>8 394</b>	<b>6 438</b>	<b>6 228</b>	<b>5 824</b>	<b>7 065</b>	<b>5 306</b>	<b>8 272</b>	<b>54 896</b>	<b>3). Impuesto a la Prod. y Consumo</b>
Impuesto General a las Ventas	58 070	6 867	8 380	8 457	9 403	6 713	7 369	8 393	6 433	6 226	5 819	7 063	5 300	8 266	54 869	Impuesto General a las Ventas
Impuesto Selectivo al Consumo (ISC)	22	3	1	1	1	2	1	1	5	2	5	2	6	5	27	Impuesto Selectivo al Consumo (ISC)
<b>4). Otros Ingresos Tributarios</b>	<b>28 369</b>	<b>4 317</b>	<b>4 143</b>	<b>4 131</b>	<b>4 454</b>	<b>4 586</b>	<b>2 877</b>	<b>2 913</b>	<b>3 104</b>	<b>4 481</b>	<b>5 002</b>	<b>4 389</b>	<b>3 883</b>	<b>4 279</b>	<b>30 930</b>	<b>4). Otros Ingresos Tributarios</b>
<b>II. INGRESOS NO TRIBUTARIOS</b>	<b>413</b>	<b>0</b>	<b>0</b>	<b>2</b>	<b>580</b>	<b>1</b>	<b>0</b>	<b>0</b>	<b>0</b>	<b>615</b>	<b>0</b>	<b>0</b>	<b>0</b>	<b>3 432</b>	<b>4 046</b>	<b>II. INGRESOS NO TRIBUTARIOS</b>
<b>TOTAL INGRESOS (I+II)</b>	<b>170 294</b>	<b>21 170</b>	<b>25 351</b>	<b>24 264</b>	<b>26 006</b>	<b>23 429</b>	<b>25 391</b>	<b>24 518</b>	<b>25 038</b>	<b>32 835</b>	<b>21 470</b>	<b>23 914</b>	<b>20 714</b>	<b>29 627</b>	<b>203 506</b>	<b>TOTAL INGRESOS CORRIENTES (I+II)</b>

Fuente: Superintendencia Nacional de Administración Tributaria - SUNAT

Elaboración: BCRP, Sucursal Huancayo.

ANEXO 15

JUNÍN: GASTOS DEL SECTOR PÚBLICO A NIVEL DE DEVENGADOS POR NIVELES DE GOBIERNO 1/

Miles de nuevos soles

Niveles de Gobierno	2 010						2 011								Niveles de Gobierno	
	ENE - AGO	AGO	SET	OCT	NOV	DIC	ENE	FEB	MAR	ABR	MAY	JUN	JUL	AGO		ENE - AGO
Gobierno Central o Nacional	507 107	62 877	58 906	72 833	64 070	108 278	91 864	68 388	85 542	58 424	69 428	64 858	95 906	102 934	637 343	Gobierno Central o Nacional
Gobierno Regional de Junín	481 105	66 472	51 922	59 695	57 654	115 288	56 040	50 696	53 281	73 371	69 683	56 512	49 220	87 176	495 979	Gobierno Regional de Junín
Gobierno Local (Municipios)	319 584	52 119	53 074	55 858	59 828	139 612	4 652	19 541	31 152	34 386	36 390	40 573	45 836	46 809	259 339	Gobierno Local (Municipios)
<b>TOTAL</b>	<b>1 307 796</b>	<b>181 468</b>	<b>163 901</b>	<b>188 386</b>	<b>181 552</b>	<b>363 177</b>	<b>152 557</b>	<b>138 625</b>	<b>169 974</b>	<b>166 181</b>	<b>175 500</b>	<b>161 943</b>	<b>190 961</b>	<b>236 919</b>	<b>1 392 661</b>	<b>TOTAL</b>

1/ Gasto Devengado: Asociado a la verificación del cumplimiento de las obligaciones, esto es la entrega del bien o prestación del servicio.

Fuente: Ministerio de Economía y Finanzas - SIAF.

Elaboración: BCRP, Sucursal Huancayo.

ANEXO 16

JUNÍN: GASTOS DEVENGADOS DEL GOBIERNO CENTRAL POR GENÉRICA DE GASTO 1/

Miles de nuevos soles

Generica de Gasto	2 010						2 011								Generica de Gasto	
	ENE - AGO	AGO	SET	OCT	NOV	DIC	ENE	FEB	MAR	ABR	MAY	JUN	JUL	AGO		ENE - AGO
<b>GASTOS CORRIENTES</b>	<b>449 396</b>	<b>49 128</b>	<b>50 146</b>	<b>65 686</b>	<b>43 145</b>	<b>74 025</b>	<b>86 604</b>	<b>59 164</b>	<b>53 307</b>	<b>45 087</b>	<b>58 455</b>	<b>52 507</b>	<b>76 173</b>	<b>77 881</b>	<b>509 178</b>	<b>GASTOS CORRIENTES</b>
5-21: Personal y Obligaciones Sociales	106 032	13 131	13 364	12 621	13 720	18 368	19 405	16 402	16 755	16 491	18 138	17 752	22 292	18 478	145 713	5-21: Personal y Obligaciones Sociales
5-22: Pensiones y Otras Prest. Sociales	157 205	21 705	16 367	25 460	17 471	35 264	15 341	15 706	15 905	20 936	22 553	24 490	32 041	18 600	165 572	5-22: Pensiones y Otras Prest. Sociales
5-23: Bienes y Servicios	145 564	12 597	15 872	24 413	10 167	14 602	47 141	17 378	15 036	5 777	12 673	8 565	17 575	38 685	162 829	5-23: Bienes y Servicios
5-24: Donaciones y Transferencias	8 283	887	673	1 502	942	1 046	1 043	1 018	762	627	644	765	37	2 056	6 952	5-24: Donaciones y Transferencias
5-25: Otros Gastos Corrientes	32 312	808	3 870	1 690	845	4 746	3 674	8 662	4 850	1 255	4 448	935	4 227	62	28 112	5-25: Otros Gastos Corrientes
<b>GASTOS DE CAPITAL</b>	<b>57 711</b>	<b>13 749</b>	<b>8 760</b>	<b>7 147</b>	<b>20 925</b>	<b>34 252</b>	<b>5 260</b>	<b>9 224</b>	<b>32 235</b>	<b>13 338</b>	<b>10 972</b>	<b>12 351</b>	<b>19 733</b>	<b>25 053</b>	<b>128 165</b>	<b>GASTOS DE CAPITAL</b>
6-26: Adquisición de Activos No Financieros	50 871	11 871	4 496	4 357	10 250	20 583	4 891	3 989	32 149	11 383	9 444	8 774	17 670	24 471	112 770	6-26: Adquisición de Activos No Financieros
6-27: Adquisición de Activos Financieros	0															6-27: Adquisición de Activos Financieros
6-24: Donaciones y Transferencias	2 426	328	2 577	667	270	1 173	2	1 039	10	1 275	1 082	636	973	170	5 187	6-24: Donaciones y Transferencias
6-25: Otros Gastos de Capital	4 413	1 551	1 687	2 123	10 406	12 496	367	4 195	76	680	446	2 941	1 090	413	10 208	6-25: Otros Gastos de Capital
<b>TOTAL GOBIERNO CENTRAL</b>	<b>507 107</b>	<b>62 877</b>	<b>58 906</b>	<b>72 833</b>	<b>64 070</b>	<b>108 278</b>	<b>91 864</b>	<b>68 388</b>	<b>85 542</b>	<b>58 424</b>	<b>69 428</b>	<b>64 858</b>	<b>95 906</b>	<b>102 934</b>	<b>637 343</b>	<b>TOTAL GOBIERNO CENTRAL</b>

1/ Gastos en el departamento de la Presidencia del Consejo de Ministros (PCM), Poder Judicial, Ministerio Público, RENIEC y Ministerios.

Gasto Devengado: Asociado a la verificación del cumplimiento de las obligaciones, esto es la entrega del bien o prestación del servicio.

Fuente: Ministerio de Economía y Finanzas - SIAF.

Elaboración: BCRP, Sucursal Huancayo.

ANEXO 17

JUNÍN: GASTOS DEVENGADOS DEL GOBIERNO REGIONAL DE JUNÍN POR GENÉRICA DE GASTO 1/

Miles de nuevos soles

Generica de Gasto	2 010						2 011								Generica de Gasto	
	ENE - AGO	AGO	SET	OCT	NOV	DIC	ENE	FEB	MAR	ABR	MAY	JUN	JUL	AGO		ENE - AGO
<b>GASTOS CORRIENTES</b>	<b>399 916</b>	<b>49 074</b>	<b>54 242</b>	<b>49 462</b>	<b>52 728</b>	<b>71 725</b>	<b>55 122</b>	<b>45 220</b>	<b>44 241</b>	<b>51 237</b>	<b>49 684</b>	<b>51 396</b>	<b>60 349</b>	<b>52 459</b>	<b>409 707</b>	<b>GASTOS CORRIENTES</b>
5-21: Personal y Obligaciones Sociales	277 722	33 395	34 684	33 823	35 907	42 977	42 625	33 004	30 885	36 708	34 988	35 907	42 271	35 536	291 926	5-21: Personal y Obligaciones Sociales
5-22: Pensiones y Otras Prest. Sociales	71 558	8 103	8 091	8 148	8 207	11 451	11 673	8 030	8 186	8 550	8 208	8 241	11 068	8 173	72 129	5-22: Pensiones y Otras Prest. Sociales
5-23: Bienes y Servicios	46 947	7 471	7 549	7 383	8 398	16 827	767	4 069	5 087	5 893	6 379	7 098	6 431	7 808	43 533	5-23: Bienes y Servicios
5-24: Donaciones y Transferencias	647	0	3 810	0	0	0	0	0	0	0	0	0	0	0	0	5-24: Donaciones y Transferencias
5-25: Otros Gastos Corrientes	3 042	104	109	108	215	470	56	116	83	85	108	149	579	943	2 120	5-25: Otros Gastos Corrientes
<b>GASTOS DE CAPITAL</b>	<b>81 189</b>	<b>17 398</b>	<b>-2 321</b>	<b>10 233</b>	<b>4 927</b>	<b>43 563</b>	<b>919</b>	<b>5 476</b>	<b>9 039</b>	<b>22 135</b>	<b>19 999</b>	<b>5 116</b>	<b>-11 129</b>	<b>34 717</b>	<b>86 272</b>	<b>GASTOS DE CAPITAL</b>
6-26: Adquisición de Activos No Financieros	78 713	14 922	-2 321	10 233	4 927	39 858	919	5 476	9 039	11 108	8 036	5 116	10 189	6 614	56 498	6-26: Adquisición de Activos No Financieros
6-24: Donaciones y Transferencias	2 476	2 476	0	0	0	3 704	0	0	0	11 026	11 962	0	-21 318	28 103	29 773	6-24: Donaciones y Transferencias
6-25: Otros Gastos de Capital	0	0	0	0	0	0	0	0	0	0	0	0	0	0	0	6-25: Otros Gastos de Capital
<b>TOTAL GOBIERNO REGIONAL</b>	<b>481 105</b>	<b>66 472</b>	<b>51 922</b>	<b>59 695</b>	<b>57 654</b>	<b>115 288</b>	<b>56 040</b>	<b>50 696</b>	<b>53 281</b>	<b>73 371</b>	<b>69 683</b>	<b>56 512</b>	<b>49 220</b>	<b>87 176</b>	<b>495 979</b>	<b>TOTAL GOBIERNO REGIONAL</b>

1/ Gastos del Gobierno Regional de Junín a través de su Sede Central y Unidades Ejecutoras

Gasto Devengado: Asociado a la verificación del cumplimiento de las obligaciones, esto es la entrega del bien o prestación del servicio.

Fuente: Ministerio de Economía y Finanzas - SIAF

Elaboración: BCRP, Sucursal Huancayo.

ANEXO 18

JUNÍN: GASTOS DEVENGADOS DE LOS GOBIERNOS LOCALES POR GENÉRICA DE GASTO 1/

Miles de nuevos soles

Generica de Gasto	2 010						2 011								Generica de Gasto	
	ENE - AGO	AGO	SEP	OCT	NOV	DIC	ENE	FEB	MAR	ABR	MAY	JUN	JUL	AGO		ENE - AGO
<b>GASTOS CORRIENTES</b>	<b>137 769</b>	<b>18 422</b>	<b>18 499</b>	<b>17 475</b>	<b>18 810</b>	<b>35 656</b>	<b>4 599</b>	<b>15 763</b>	<b>18 828</b>	<b>17 012</b>	<b>20 617</b>	<b>21 628</b>	<b>22 270</b>	<b>19 953</b>	<b>140 671</b>	<b>GASTOS CORRIENTES</b>
5-21: Personal y Obligaciones Sociales	43 037	4 738	4 642	4 818	5 432	8 880	3 472	7 231	5 386	5 013	5 219	4 943	8 038	5 264	44 567	5-21: Personal y Obligaciones Sociales
5-22: Pensiones y Otras Prest. Sociales	17 648	2 862	2 643	2 941	2 219	3 802	570	1 116	1 525	1 601	2 652	2 362	2 904	2 213	14 944	5-22: Pensiones y Otras Prest. Sociales
5-23: Bienes y Servicios	68 171	9 640	9 781	8 306	9 968	17 910	503	7 097	10 869	9 442	10 552	10 221	10 205	10 468	69 358	5-23: Bienes y Servicios
5-24: Donaciones y Transferencias	6 263	791	1 099	962	773	1 395	9	179	697	782	1 887	3 743	964	1 724	9 984	5-24: Donaciones y Transferencias
5-25: Otros Gastos Corrientes	2 652	392	334	448	417	3 669	45	139	351	174	307	359	159	284	1 818	5-25: Otros Gastos Corrientes
<b>GASTOS DE CAPITAL</b>	<b>175 104</b>	<b>32 960</b>	<b>33 602</b>	<b>37 050</b>	<b>40 002</b>	<b>102 646</b>	<b>38</b>	<b>3 707</b>	<b>12 253</b>	<b>17 030</b>	<b>15 639</b>	<b>18 644</b>	<b>23 413</b>	<b>26 636</b>	<b>117 358</b>	<b>GASTOS DE CAPITAL</b>
6-26: Adquisición de Activos No Financieros	173 969	32 847	33 458	36 509	39 651	101 780	38	3 707	12 253	16 914	15 585	18 614	23 353	26 137	116 600	6-26: Adquisición de Activos No Financieros
6-27: Adquisición de Activos Financieros	0	0	0	0	0	0	0	0	0	0	0	0	0	0	0	6-27: Adquisición de Activos Financieros
6-24: Donaciones y Transferencias	874	100	73	185	0	482	0	0	0	0	2	0	0	2	3	6-24: Donaciones y Transferencias
6-25: Otros Gastos de Capital	260	13	71	356	351	384	0	0	0	116	52	31	60	497	755	6-25: Otros Gastos de Capital
<b>SERVICIO DE LA DEUDA</b>	<b>6 711</b>	<b>736</b>	<b>973</b>	<b>1 333</b>	<b>1 016</b>	<b>1 309</b>	<b>16</b>	<b>71</b>	<b>71</b>	<b>344</b>	<b>134</b>	<b>300</b>	<b>153</b>	<b>220</b>	<b>1 310</b>	<b>SERVICIO DE LA DEUDA</b>
7-28: Servicio de la Deuda Pública	6 711	736	973	1 333	1 016	1 309	16	71	71	344	134	300	153	220	1 310	7-28: Servicio de la Deuda Pública
<b>TOTAL GOBIERNOS LOCALES</b>	<b>319 584</b>	<b>52 119</b>	<b>53 074</b>	<b>55 858</b>	<b>59 828</b>	<b>139 612</b>	<b>4 652</b>	<b>19 541</b>	<b>31 152</b>	<b>34 386</b>	<b>36 390</b>	<b>40 573</b>	<b>45 836</b>	<b>46 809</b>	<b>259 339</b>	<b>TOTAL GOBIERNOS LOCALES</b>

1/ Gastos de todas las Municipalidades provinciales y distritales.

Gasto Devengado: Asociado a la verificación del cumplimiento de las obligaciones, esto es la entrega del bien o prestación del servicio.

Fuente: Ministerio de Economía y Finanzas - SIAF

Elaboración: BCRP, Sucursal Huancayo.

ANEXO 19

JUNÍN: INVERSIONES DEVENGADAS DEL SECTOR PÚBLICO POR NIVELES DE GOBIERNO 1/

Miles de nuevos soles

Niveles de Gobierno	2 010						2 011							Niveles de Gobierno		
	ENE - AGO	AGO	SET	OCT	NOV	DIC	ENE	FEB	MAR	ABR	MAY	JUN	JUL		AGO	ENE - AGO
Gobierno Central o Nacional	50 871	11 871	4 496	4 357	10 250	20 583	4 891	3 989	32 149	11 383	9 444	8 774	17 670	24 471	112 770	Gobierno Central o Nacional
Gobierno Regional de Junín	78 713	14 922	-2 321	10 233	4 927	39 858	919	5 476	9 039	11 108	8 036	5 116	10 189	6 614	56 498	Gobierno Regional de Junín
Gobierno Local (Municipios)	173 969	32 847	33 458	36 509	39 651	101 780	38	3 707	12 253	16 914	15 585	18 614	23 353	26 137	116 600	Gobierno Local (Municipios)
<b>TOTAL</b>	<b>303 554</b>	<b>59 640</b>	<b>35 633</b>	<b>51 100</b>	<b>54 827</b>	<b>162 221</b>	<b>5 848</b>	<b>13 172</b>	<b>53 440</b>	<b>39 405</b>	<b>33 066</b>	<b>32 504</b>	<b>51 211</b>	<b>57 221</b>	<b>285 867</b>	<b>TOTAL</b>

1/ Gasto Devengado: Asociado a la verificación del cumplimiento de las obligaciones, esto es la entrega del bien o prestación del servicio.

Fuente: Ministerio de Economía y Finanzas - SIAF.

Elaboración: BCRP, Sucursal Huancayo.

ANEXO 20

JUNÍN: INVERSIONES DEVENGADAS DEL GOBIERNO CENTRAL POR FUNCIONES 1/

Miles de nuevos soles

Funciones	2 010						2 011							Funciones			
	ENE - AGO	AGO	SET	OCT	NOV	DIC	ENE	FEB	MAR	ABR	MAY	JUN	JUL		AGO	ENE - AGO	
03: Plan., Gest. y Reserv. de Contingencia	2 800	209	241	307	699	1 534	613	247	252	358	224	303	423	414	2 834	03: Plan., Gest. y Reserv. de Contingencia	
04: Defensa y Seguridad Nacional	0	0	0	0	0	0	0	0	0	0	0	0	0	0	0	04: Defensa y Seguridad Nacional	
05: Orden Público y Seguridad	0	0	0	0	448	-31	0	0	0	0	0	0	0	9	9	05: Orden Público y Seguridad	
06: Justicia	4 835	854	302	65	354	1 367	0	53	156	123	285	303	6 625	504	8 049	06: Justicia	
07: Trabajo	3	0	0	0	0	0	0	0	0	0	0	0	0	0	0	07: Trabajo	
08: Comercio	0	0	0	0	0	0	0	0	0	0	0	0	0	1	1	08: Comercio	
10: Agropecuaria	4 598	883	1 155	1 137	2 127	4 137	66	527	1 289	817	1 106	645	1 000	1 037	6 486	10: Agropecuaria	
12: Energía	3 270	626	131	1 172	881	367	1 330	961	254	2	618	126	35	493	3 820	12: Energía	
15: Transporte	32 814	8 694	1 735	504	4 832	10 000	1 187	1 947	29 902	6 842	3 196	5 232	7 310	17 756	73 371	15: Transporte	
16: Comunicaciones	706	42	0	0	0	199	48	0	8	-1	0	110	418	407	990	16: Comunicaciones	
17: Medio Ambiente	16	2	0	1	10	0	0	0	0	0	0	0	0	1	1	17: Medio Ambiente	
18: Saneamiento	74	11	171	12	185	226	0	0	0	0	0	12	3	298	313	18: Saneamiento	
19: Vivienda y Desarrollo Urbano	0	0	0	0	0	3	0	0	0	0	0	0	0	0	0	0	19: Vivienda y Desarrollo Urbano
20: Salud	518	401	308	8	171	1 413	0	0	0	0	0	121	0	85	207	20: Salud	
21: Cultura y Deporte	0	0	0	0	0	5	0	0	0	0	0	0	0	0	0	0	21: Cultura y Deporte
22: Educación	1 231	145	452	981	439	872	1 647	253	42	3 242	3 717	1 920	1 812	3 343	15 977	22: Educación	
23: Protección Social	6	6	0	172	104	491	0	0	245	0	298	0	45	123	711	23: Protección Social	
<b>TOTAL GOBIERNO CENTRAL</b>	<b>50 871</b>	<b>11 871</b>	<b>4 496</b>	<b>4 357</b>	<b>10 250</b>	<b>20 583</b>	<b>4 891</b>	<b>3 989</b>	<b>32 149</b>	<b>11 383</b>	<b>9 444</b>	<b>8 774</b>	<b>17 670</b>	<b>24 471</b>	<b>112 770</b>	<b>TOTAL GOBIERNO CENTRAL</b>	

1/ Gastos en el departamento de la Presidencia del Consejo de Ministros (PCM), Poder Judicial, Ministerio Público, RENIEC y Ministerios.

Gasto Devengado: Asociado a la verificación del cumplimiento de las obligaciones, esto es la entrega del bien o prestación del servicio.

Fuente: Ministerio de Economía y Finanzas - SIAF

Elaboración: BCRP, Sucursal Huancayo.

ANEXO 21

JUNÍN: INVERSIONES DEVENGADAS DEL GOBIERNO REGIONAL DE JUNÍN POR FUNCIONES 1/  
Miles de nuevos soles

Funciones	2 010						2 011							Funciones		
	ENE- AGO	AGO	SET	OCT	NOV	DIC	ENE	FEB	MAR	ABR	MAY	JUN	JUL		AGO	ENE- AGO
03: Plan., Gest. y Reserv. de Contingencia	7 988	216	-4 892	306	318	3 563	0	0	10	83	2 287	1	8	-211	2 178	03: Plan., Gest. y Reserv. de Contingencia
04: Defensa y Seguridad Nacional	0	0	0	0	0	0	0	0	0	0	0	0	0	0	0	04: Defensa y Seguridad Nacional
05: Orden Público y Seguridad	8	0	0	0	0	10	0	0	0	0	0	0	0	0	0	05: Orden Público y Seguridad
07: Trabajo	0	0	0	0	0	0	0	0	0	0	0	0	0	0	0	07: Trabajo
08: Comercio	441	63	27	170	83	123	0	29	30	109	27	93	55	118	461	08: Comercio
09: Turismo	825	284	261	750	719	3 579	0	45	266	448	192	86	261	120	1 418	09: Turismo
10: Agropecuaria	13 276	457	-4 308	561	1 000	2 263	0	49	355	461	437	1 309	3 072	663	6 346	10: Agropecuaria
11: Pesca	0	0	1	0	0	2	0	0	0	0	0	0	0	0	0	11: Pesca
12: Energía	5 850	1 706	524	644	111	3 100	0	717	204	145	69	-4	177	26	1 334	12: Energía
13: Minería	1 702	34	77	142	84	1 466	0	1 037	23	41	1 017	31	66	88	2 303	13: Minería
15: Transporte	23 228	6 203	2 133	4 287	353	12 811	0	1 996	2 964	3 917	2 909	1 449	3 618	3 523	20 376	15: Transporte
16: Comunicaciones	0	0	0	0	94	16	0	0	0	0	0	4	6	16	25	16: Comunicaciones
17: Medio Ambiente	1 874	187	574	338	296	758	0	0	173	342	200	394	243	218	1 571	17: Medio Ambiente
18: Saneamiento	4 710	1 600	743	461	1 403	2 379	0	578	97	848	63	44	712	320	2 662	18: Saneamiento
19: Vivienda y Desarrollo Urbano	0	0	8	32	0	10	0	0	0	0	0	0	0	0	0	19: Vivienda y Desarrollo Urbano
20: Salud	2 764	-1 771	-578	826	478	4 891	2	490	1 934	2 419	220	799	1 170	803	7 836	20: Salud
21: Cultura y Deporte	175	7	0	0	1	0	0	0	0	0	0	0	0	0	0	21: Cultura y Deporte
22: Educación	14 429	5 715	2 743	1 407	-287	4 057	917	525	2 873	2 146	600	768	712	848	9 388	22: Educación
23: Protección Social	1 442	219	366	310	274	831	0	10	109	150	16	143	89	83	600	23: Protección Social
<b>TOTAL GOBIERNO REGIONAL</b>	<b>78 713</b>	<b>14 922</b>	<b>-2 321</b>	<b>10 233</b>	<b>4 927</b>	<b>39 858</b>	<b>919</b>	<b>5 476</b>	<b>9 039</b>	<b>11 108</b>	<b>8 036</b>	<b>5 116</b>	<b>10 189</b>	<b>6 614</b>	<b>56 498</b>	<b>TOTAL GOBIERNO REGIONAL</b>

1/ Gastos del Gobierno Regional de Junín a través de su Sede Central y Unidades Ejecutoras

Gasto Devengado: Asociado a la verificación del cumplimiento de las obligaciones, esto es la entrega del bien o prestación del servicio.

Fuente: Ministerio de Economía y Finanzas - SIAF

Elaboración: BCRP, Sucursal Huancayo.

ANEXO 22

JUNÍN: INVERSIONES DEVENGADAS DE LOS GOBIERNO LOCALES POR FUNCIONES 1/  
Miles de nuevos soles

Funciones	2 010						2 011							Funciones		
	ENE- AGO	AGO	SET	OCT	NOV	DIC	ENE	FEB	MAR	ABR	MAY	JUN	JUL		AGO	ENE- AGO
03: Plan., Gest. y Reserv. de Contingencia	15 004	3 465	3 240	1 893	3 067	6 769	3	380	1 157	1 740	1 910	2 557	2 640	3 914	14 302	03: Plan., Gest. y Reserv. de Contingencia
05: Orden Público y Seguridad	1 773	266	260	323	296	940	0	36	169	198	228	270	263	437	1 601	05: Orden Público y Seguridad
08: Comercio	2 854	727	541	1 279	1 497	1 005	0	17	55	72	20	49	213	91	517	08: Comercio
09: Turismo	832	98	127	94	192	1 571	3	19	28	140	6	267	273	232	968	09: Turismo
10: Agropecuaria	6 867	1 626	2 130	1 179	2 198	3 344	0	72	687	422	431	473	1 164	652	3 902	10: Agropecuaria
11: Pesca	121	29	75	37	142	352	0	0	0	0	7	5	4	4	20	11: Pesca
12: Energía	544	41	175	272	165	745	0	0	231	113	84	56	220	188	892	12: Energía
14: Industria	736	161	110	86	39	408	0	17	169	28	19	28	30	14	305	14: Industria
15: Transporte	43 166	7 769	7 765	11 306	11 911	21 036	20	1 838	3 781	3 989	5 087	7 172	7 694	8 674	38 256	15: Transporte
16: Comunicaciones	265	13	23	16	18	436	0	0	47	47	26	40	44	10	213	16: Comunicaciones
17: Medio Ambiente	9 459	1 038	2 175	915	1 426	3 257	0	141	1 601	966	591	681	919	608	5 506	17: Medio Ambiente
18: Saneamiento	45 991	9 999	7 099	11 483	10 147	38 097	0	209	920	5 704	3 678	2 703	3 894	6 564	23 672	18: Saneamiento
19: Vivienda y Desarrollo Urbano	6 556	805	716	625	542	1 298	0	152	554	176	146	281	445	121	1 873	19: Vivienda y Desarrollo Urbano
20: Salud	3 490	553	879	425	803	2 507	0	27	73	448	365	177	839	517	2 447	20: Salud
21: Cultura y Deporte	11 095	2 039	2 232	2 031	1 975	5 768	5	141	337	760	582	516	936	932	4 209	21: Cultura y Deporte
22: Educación	21 535	3 734	5 047	3 891	4 373	12 418	0	587	2 138	1 561	2 092	2 964	3 429	2 824	15 595	22: Educación
23: Protección Social	3 664	487	865	655	1 062	1 829	6	72	305	549	313	377	346	353	2 320	23: Protección Social
24: Previsión Social	17	0	0	0	0	0	0	0	0	0	0	0	0	0	0	24: Previsión Social
<b>TOTAL GOBIERNO LOCALES</b>	<b>173 969</b>	<b>32 847</b>	<b>33 458</b>	<b>36 509</b>	<b>39 651</b>	<b>101 780</b>	<b>38</b>	<b>3 707</b>	<b>12 253</b>	<b>16 914</b>	<b>15 585</b>	<b>18 614</b>	<b>23 353</b>	<b>26 137</b>	<b>116 600</b>	<b>TOTAL GOBIERNO LOCALES</b>

1/ Gastos de todas las Municipalidades provinciales y distritales.

Gasto Devengado: Asociado a la verificación del cumplimiento de las obligaciones, esto es la entrega del bien o prestación del servicio.

Fuente: Ministerio de Economía y Finanzas - SIAF

Elaboración: BCRP, Sucursal Huancayo.

ANEXO 23

JUNÍN: DEPÓSITOS EN EL SISTEMA FINANCIERO  
(Miles de nuevos soles)

TIPO DE EMPRESA	2010					2011							
	AGO	SET	OCT	NOV	DIC	ENE	FEB	MAR	ABR	MAY	JUN	JUL	AGO
<b>I. EMPRESAS BANCARIAS</b>	<b>759 167</b>	<b>746 325</b>	<b>753 338</b>	<b>769 777</b>	<b>798 336</b>	<b>786 441</b>	<b>772 096</b>	<b>863 658</b>	<b>805 990</b>	<b>808 303</b>	<b>823 028</b>	<b>882 720</b>	<b>891 518</b>
Crédito	336 927	332 954	340 083	326 464	342 197	332 661	320 984	359 592	359 984	372 259	394 149	415 789	413 966
Interbank	112 585	101 994	102 804	112 650	112 916	114 304	114 402	108 368	90 980	80 984	95 907	100 452	103 947
Scotiabank	93 353	94 839	89 861	93 272	94 833	89 498	87 560	147 266	96 858	100 200	85 578	109 486	106 914
Continental	159 738	159 617	161 760	177 522	191 021	188 936	187 528	187 483	194 041	190 050	179 639	188 325	193 890
Mi Banco	44 063	43 696	44 187	43 188	41 648	42 331	42 345	42 080	43 385	44 802	46 143	47 482	49 071
Banco del Trabajo													
Banco Financiero	8 339	8 625	9 796	11 975	11 308	13 275	13 527	13 421	14 855	14 331	14 999	15 339	16 750
Azteca del Perú	4 162	4 132	3 934	3 794	3 664	3 652	3 470	3 397	3 410	3 415	3 637	3 328	3 549
Banco Interamericano		467	914	911	749	1 785	2 280	2 051	2 477	2 262	2 976	2 520	3 431
<b>II. INSTITUCIONES DE MICROFINANZAS</b>	<b>407 364</b>	<b>407 421</b>	<b>429 708</b>	<b>429 782</b>	<b>449 455</b>	<b>438 491</b>	<b>444 330</b>	<b>453 076</b>	<b>486 751</b>	<b>494 542</b>	<b>498 432</b>	<b>512 965</b>	<b>525 250</b>
<b>Empresas Financieras</b>	<b>27 614</b>	<b>27 367</b>	<b>28 162</b>	<b>23 525</b>	<b>24 138</b>	<b>24 706</b>	<b>25 847</b>	<b>26 033</b>	<b>38 941</b>	<b>37 316</b>	<b>39 081</b>	<b>44 627</b>	<b>46 616</b>
CrediScotia	23 451	21 889	21 745	15 838	15 248	15 388	15 588	14 917	15 453	11 129	10 225	10 202	9 078
Financiera TFC	-	-	-	-	-	-	-	-	-	-	-	-	-
Financiera Confianza	4 163	5 478	6 416	7 687	8 891	9 292	10 259	11 083	23 488	26 187	28 856	34 425	37 538
Financiera Edificar	-	-	-	-	-	27	-	33	-	-	-	-	-
Financiera Uno	-	-	-	-	-	-	-	-	-	-	-	-	-
Financiera Efectiva	-	-	-	-	-	-	-	-	-	-	-	-	-
<b>Cajas Municipales</b>	<b>359 912</b>	<b>359 397</b>	<b>380 721</b>	<b>385 659</b>	<b>404 825</b>	<b>393 409</b>	<b>397 906</b>	<b>406 427</b>	<b>427 320</b>	<b>436 366</b>	<b>437 358</b>	<b>443 809</b>	<b>450 912</b>
CMA C Huancayo	350 743	349 190	369 474	373 267	391 950	380 194	384 129	392 259	411 561	420 183	420 527	426 653	434 086
CMA C Arequipa	5 280	5 906	6 377	6 978	7 273	7 487	7 568	8 013	9 665	9 933	10 497	10 952	10 882
CMA C Piura	548	633	755	804	736	835	826	795	929	1 059	992	1 101	1 127
CMA C del Santa	2 751	2 795	2 893	2 908	2 941	2 936	2 980	2 937	2 752	2 785	2 887	2 747	2 818
CMCP Lima	590	872	1 222	1 701	1 925	1 956	2 404	2 424	2 413	2 406	2 455	2 356	1 999
<b>Cajas Rurales</b>	<b>19 839</b>	<b>20 657</b>	<b>20 825</b>	<b>20 599</b>	<b>20 492</b>	<b>20 376</b>	<b>20 577</b>	<b>20 616</b>	<b>20 490</b>	<b>20 859</b>	<b>21 992</b>	<b>24 529</b>	<b>27 721</b>
Profinanze	19 407	20 069	19 844	19 519	19 389	19 156	19 358	19 380	19 193	19 574	20 648	23 041	26 108
Credinka	431	589	981	1 080	1 103	1 219	1 219	1 236	1 298	1 285	1 344	1 488	1 614
<b>EDPYMES</b>	-	-	-	-	-	-	-	-	-	-	-	-	-
Edpyme Confianza	-	-	-	-	-	-	-	-	-	-	-	-	-
Edpyme Raíz	-	-	-	-	-	-	-	-	-	-	-	-	-
Edpyme Efectiva	-	-	-	-	-	-	-	-	-	-	-	-	-
Edpyme Proempresa	-	-	-	-	-	-	-	-	-	-	-	-	-
Edpyme Solidaridad	-	-	-	-	-	-	-	-	-	-	-	-	-
<b>III. BANCO DE LA NACIÓN</b>	<b>285 310</b>	<b>294 386</b>	<b>284 460</b>	<b>282 549</b>	<b>269 474</b>	<b>270 467</b>	<b>262 081</b>	<b>255 271</b>	<b>252 283</b>	<b>271 162</b>	<b>273 457</b>	<b>274 542</b>	<b>276 338</b>
<b>TOTAL ( I + II + III )</b>	<b>1 451 841</b>	<b>1 448 133</b>	<b>1 467 506</b>	<b>1 482 108</b>	<b>1 517 265</b>	<b>1 495 399</b>	<b>1 478 507</b>	<b>1 572 005</b>	<b>1 545 023</b>	<b>1 574 006</b>	<b>1 594 917</b>	<b>1 670 227</b>	<b>1 693 106</b>

Fuente: Superintendencia de Banca y Seguros (SBS).

Elaboración: BCRP, Sucursal Huancayo.

ANEXO 24

JUNÍN: DEPÓSITOS EN EMPRESAS BANCARIAS Y DE MICROFINANZAS, POR PRINCIPALES PROVINCIAS, SIN INCLUIR AL BANCO DE LA NACIÓN - AGOSTO 2011  
(Miles de nuevos soles)

ENTIDADES FINANCIERAS	DEPÓSITOS												TOTAL DEPÓSITOS		
	HUANCAYO			YAULI			TARMA			CHANCHAMAYO			JUNÍN		
	M/N	M/E	TOTAL	M/N	M/E	TOTAL	M/N	M/E	TOTAL	M/N	M/E	TOTAL	M/N	M/E	TOTAL
<b>I. EMPRESAS BANCARIAS</b>	<b>382 928</b>	<b>242 811</b>	<b>625 739</b>	<b>47 497</b>	<b>22 677</b>	<b>70 174</b>	<b>24 867</b>	<b>12 962</b>	<b>37 828</b>	<b>78 545</b>	<b>23 817</b>	<b>102 362</b>	<b>581 003</b>	<b>310 515</b>	<b>891 518</b>
Crédito	129 396	98 015	227 410	23 199	8 077	31 276	17 742	11 140	28 882	56 395	18 870	75 265	269 773	144 192	413 966
Interbank	72 715	31 233	103 947	-	-	-	-	-	-	-	-	-	72 715	31 233	103 947
Scotiabank 1/	54 539	52 375	106 914	-	-	-	-	-	-	-	-	-	54 539	52 375	106 914
Continental	84 007	50 871	134 878	24 283	14 600	38 883	-	-	-	15 907	4 121	20 028	124 198	69 692	193 890
M Banco	25 079	5 142	30 221	-	-	-	5 817	1 750	7 567	6 190	826	7 016	41 195	7 876	49 071
Financiero 2/	13 421	3 214	16 636	15	0	15	31	0	31	54	0	54	13 535	3 215	16 750
Azteca del Perú 3/	2 122	79	2 201	-	-	-	1 277	71	1 348	-	-	-	3 399	150	3 549
Banco Interamericano 4/	1 649	1 782	3 431	-	-	-	-	-	-	-	-	-	1 649	1 782	3 431
<b>II. INSTITUCIONES DE MICROFINANZAS</b>	<b>334 734</b>	<b>34 275</b>	<b>369 009</b>	<b>25 348</b>	<b>6 689</b>	<b>32 037</b>	<b>24 785</b>	<b>4 172</b>	<b>28 957</b>	<b>35 923</b>	<b>2 298</b>	<b>38 221</b>	<b>475 608</b>	<b>49 642</b>	<b>525 250</b>
<b>EMPRESAS FINANCIERAS</b>	<b>29 191</b>	<b>2 123</b>	<b>31 313</b>	<b>1 656</b>	<b>367</b>	<b>2 024</b>	<b>2 709</b>	<b>169</b>	<b>2 877</b>	<b>4 205</b>	<b>66</b>	<b>4 271</b>	<b>43 872</b>	<b>2 744</b>	<b>46 616</b>
CrediScotia 5/	5 543	931	6 474	403	225	628	1 892	84	1 976	-	-	-	7 839	1 240	9 078
Financiera TFC 6/	-	-	-	-	-	-	-	-	-	-	-	-	-	-	-
Financiera Confianza 7/	23 647	1 192	24 839	1 253	142	1 396	816	85	901	4 205	66	4 271	36 034	1 504	37 538
Financiera Edificar 8/	-	-	-	-	-	-	-	-	-	-	-	-	-	-	-
Financiera Uno 9/	-	-	-	-	-	-	-	-	-	-	-	-	-	-	-
Financiera Efectiva 10/	-	-	-	-	-	-	-	-	-	-	-	-	-	-	-
<b>CAJAS MUNICIPALES</b>	<b>300 899</b>	<b>31 312</b>	<b>332 211</b>	<b>23 692</b>	<b>6 322</b>	<b>30 014</b>	<b>14 159</b>	<b>2 469</b>	<b>16 627</b>	<b>25 891</b>	<b>1 884</b>	<b>27 774</b>	<b>406 738</b>	<b>44 174</b>	<b>450 912</b>
CMAC Huancayo	288 931	30 238	319 169	20 867	5 837	26 704	14 159	2 469	16 627	25 891	1 884	27 774	391 512	42 574	434 086
CMAC Arequipa 11/	7 057	516	7 573	2 825	484	3 310	-	-	-	-	-	-	9 882	1 000	10 882
CMAC Piura 12/	393	259	652	-	-	-	-	-	-	-	-	-	826	301	1 127
CMAC del Santa 13/	2 581	237	2 818	-	-	-	-	-	-	-	-	-	2 581	237	2 818
CMCP LIMA 14/	1 937	62	1 999	-	-	-	-	-	-	-	-	-	1 937	62	1 999
<b>CAJAS RURALES</b>	<b>4 645</b>	<b>840</b>	<b>5 485</b>	<b>-</b>	<b>-</b>	<b>-</b>	<b>7 917</b>	<b>1 535</b>	<b>9 452</b>	<b>5 827</b>	<b>348</b>	<b>6 175</b>	<b>24 997</b>	<b>2 724</b>	<b>27 721</b>
Prof Finanzas	3 128	743	3 871	-	-	-	7 917	1 535	9 452	5 827	348	6 175	23 481	2 627	26 108
Credinka 15/	1 517	97	1 614	-	-	-	-	-	-	-	-	-	1 517	97	1 614
<b>EDPYMES</b>	<b>-</b>	<b>-</b>	<b>-</b>	<b>-</b>	<b>-</b>	<b>-</b>	<b>-</b>	<b>-</b>	<b>-</b>	<b>-</b>	<b>-</b>	<b>-</b>	<b>-</b>	<b>-</b>	<b>-</b>
Edpyme Raíz	-	-	-	-	-	-	-	-	-	-	-	-	-	-	-
Edpyme Proempresa 16/	-	-	-	-	-	-	-	-	-	-	-	-	-	-	-
Edpyme Solidaridad 17/	-	-	-	-	-	-	-	-	-	-	-	-	-	-	-
<b>TOTAL (I + II)</b>	<b>717 662</b>	<b>277 085</b>	<b>994 748</b>	<b>72 846</b>	<b>29 366</b>	<b>102 211</b>	<b>49 651</b>	<b>17 134</b>	<b>66 785</b>	<b>114 468</b>	<b>26 115</b>	<b>140 583</b>	<b>1 056 610</b>	<b>360 157</b>	<b>1 416 768</b>

1/ Scotiabank a partir de setiembre de 2006, antes Banco Wiese.

2/ Banco Financiero a partir de octubre de 2007.

3/ Azteca del Perú a partir de enero de 2008.

4/ Banco Interamericano de Finanzas (BIF) a partir de setiembre de 2010.

5/ CrediScotia a partir de enero de 2009, antes Banco de Trabajo.

6/ Financiera TFC a partir de agosto de 2008.

7/ Financiera Confianza a partir de setiembre de 2009, antes Edpyme Confianza.

8/ Financiera Edificar a partir de diciembre de 2009.

9/ Financiera Uno a partir de marzo de 2010.

10/ Financiera Efectiva a partir de abril de 2010, antes Edpyme Efectiva.

11/ CMAC Arequipa a partir de abril de 2009.

12/ CMAC Piura a partir de abril de 2009.

13/ CMAC Del Santa a partir de diciembre de 2009.

14/ CMCP Lima a partir de abril de 2010.

15/ Credinka a partir de abril de 2009.

16/ Edpyme Pro empresa a partir de abril de 2009.

17/ Edpyme Solidaridad a partir de octubre de 2009.

Fuente: Superintendencia de Banca y Seguros (SB S).

Elaboración: BCRP, Sucursal Huancayo.



ANEXO 25

JUNÍN: CRÉDITO DEL SISTEMA FINANCIERO AL SECTOR PRIVADO  
(Miles de nuevos soles)

TIPO DE EMPRESA	2010					2011							
	AGO	SET	OCT	NOV	DIC	ENE	FEB	MAR	ABR	MAY	JUN	JUL	AGO
<b>I. EMPRESAS BANCARIAS</b>	<b>1 155 252</b>	<b>1 182 435</b>	<b>1 190 912</b>	<b>1 235 060</b>	<b>1 255 138</b>	<b>1 257 844</b>	<b>1 282 598</b>	<b>1 318 060</b>	<b>1 334 548</b>	<b>1 350 895</b>	<b>1 360 283</b>	<b>1 379 262</b>	<b>1 406 104</b>
Crédito	379 063	390 199	386 929	395 252	407 236	407 530	412 796	433 313	435 695	442 276	441 768	447 388	461 194
Interbank	118 978	119 138	118 901	131 496	132 620	131 559	131 566	130 530	134 533	131 425	131 452	134 514	143 377
Scotiabank	79 951	84 160	83 007	87 376	89 008	92 798	95 723	98 151	93 992	100 167	102 083	104 689	102 374
Continental	317 022	323 985	330 324	343 355	349 732	350 544	364 620	373 334	382 186	386 565	393 087	399 440	402 503
Mi Banco	210 539	215 137	218 935	221 725	219 171	216 556	218 312	222 031	225 529	226 886	226 892	226 331	228 256
Banco del Trabajo													
Banco Financiero	47 991	48 165	51 103	54 157	55 482	56 890	57 551	58 565	60 343	61 195	62 600	64 489	65 889
Azteca del Perú	1 708	1 652	1 619	1 639	1 753	1 809	1 902	1 971	2 063	2 143	2 180	2 194	2 238
Banco Interamericano		0	94	60	137	159	130	165	206	238	220	217	273
<b>II. INSTITUCIONES DE MICROFINANZAS</b>	<b>756 493</b>	<b>782 206</b>	<b>813 326</b>	<b>847 314</b>	<b>876 897</b>	<b>880 540</b>	<b>902 025</b>	<b>926 819</b>	<b>938 324</b>	<b>941 261</b>	<b>941 771</b>	<b>943 310</b>	<b>957 847</b>
<b>Empresas Financieras</b>	<b>262 246</b>	<b>272 014</b>	<b>283 288</b>	<b>295 847</b>	<b>309 158</b>	<b>314 518</b>	<b>322 372</b>	<b>330 520</b>	<b>337 606</b>	<b>341 106</b>	<b>340 798</b>	<b>339 168</b>	<b>343 862</b>
CrediScotia	75 356	77 178	81 068	86 204	91 075	95 898	100 462	107 365	113 630	118 660	122 964	125 829	127 239
Financiera TFC	2 086	2 369	2 543	2 776	2 946	3 002	3 086	3 167	4 080	3 402	4 255	3 576	4 070
Financiera Confianza	162 627	169 378	175 316	181 149	186 095	185 962	188 530	189 298	188 312	186 107	179 722	175 150	176 720
Financiera Edificar	6 105	6 820	7 644	8 362	9 262	9 836	10 872	11 443	11 885	12 570	13 241	13 574	14 647
Financiera Uno	7 561	7 774	8 139	8 647	10 106	10 198	9 782	9 575	9 866	10 332	10 532	10 572	10 715
Financiera Efectiva	8 511	8 496	8 579	8 709	9 674	9 621	9 640	9 672	9 832	10 036	10 083	10 466	10 471
<b>Cajas Municipales</b>	<b>344 114</b>	<b>354 435</b>	<b>368 641</b>	<b>383 908</b>	<b>398 498</b>	<b>397 554</b>	<b>404 970</b>	<b>419 325</b>	<b>425 292</b>	<b>430 562</b>	<b>439 567</b>	<b>446 162</b>	<b>454 681</b>
CMAC Huancayo	315 688	322 810	333 926	344 710	356 897	353 829	358 155	368 964	373 533	376 372	382 026	386 544	392 056
CMAC Arequipa	17 822	20 340	23 173	27 146	29 523	31 142	33 630	36 327	37 392	39 189	41 410	42 774	44 546
CMAC Piura	5 677	6 089	6 309	6 870	6 814	7 244	7 662	7 999	8 066	8 478	8 820	9 079	9 724
CMAC del Santa	3 618	3 669	3 546	3 462	3 349	3 415	3 431	3 763	3 834	4 081	4 446	4 809	5 032
CMCP Lima	1 309	1 527	1 686	1 720	1 915	1 924	2 092	2 272	2 466	2 442	2 865	2 956	3 323
<b>Cajas Rurales</b>	<b>67 364</b>	<b>71 025</b>	<b>74 096</b>	<b>76 668</b>	<b>77 207</b>	<b>79 161</b>	<b>83 226</b>	<b>84 472</b>	<b>83 757</b>	<b>78 513</b>	<b>70 464</b>	<b>66 595</b>	<b>67 320</b>
Profinanze	63 307	66 807	69 653	72 217	72 854	74 831	78 767	79 913	79 168	74 065	65 998	61 868	62 359
Credinka	4 057	4 218	4 443	4 451	4 353	4 330	4 459	4 560	4 589	4 449	4 466	4 727	4 961
<b>EDPYMES</b>	<b>82 769</b>	<b>84 731</b>	<b>87 300</b>	<b>90 890</b>	<b>92 034</b>	<b>89 307</b>	<b>91 456</b>	<b>92 501</b>	<b>91 669</b>	<b>91 080</b>	<b>90 942</b>	<b>91 385</b>	<b>91 984</b>
Edpyme Confianza													
Edpyme Raiz	57 261	58 442	60 376	63 104	62 784	60 981	62 108	62 170	61 162	60 822	60 151	60 143	60 213
Edpyme Efectiva													
Edpyme Proempresa	2 624	2 631	2 640	2 781	2 943	2 951	3 211	3 522	3 461	3 465	3 568	3 595	3 655
Edpyme Solidaridad	22 885	23 658	24 284	25 005	26 307	25 375	26 138	26 810	27 045	26 792	27 223	27 648	28 116
<b>III. BANCO DE LA NACIÓN</b>	<b>118 637</b>	<b>118 637</b>	<b>118 637</b>	<b>118 637</b>	<b>118 637</b>	<b>135 354</b>	<b>135 354</b>	<b>135 354</b>	<b>136 672</b>	<b>136 672</b>	<b>137 924</b>	<b>137 924</b>	<b>137 924</b>
<b>IV. AGROBANCO</b>	<b>35 519</b>	<b>39 718</b>	<b>46 478</b>	<b>56 768</b>	<b>65 707</b>	<b>64 096</b>	<b>64 096</b>	<b>63 962</b>	<b>63 666</b>	<b>60 448</b>	<b>52 983</b>	<b>45 106</b>	<b>37 735</b>
<b>TOTAL ( I + II + III + IV )</b>	<b>2 065 901</b>	<b>2 122 996</b>	<b>2 169 352</b>	<b>2 257 779</b>	<b>2 316 379</b>	<b>2 337 834</b>	<b>2 384 074</b>	<b>2 444 195</b>	<b>2 473 210</b>	<b>2 489 276</b>	<b>2 492 961</b>	<b>2 505 603</b>	<b>2 539 610</b>

Fuente: Superintendencia de Banca y Seguros (SBS).

Elaboración: BCRP, Sucursal Huancayo.

ANEXO 26

JUNÍN: CRÉDITO DEL SISTEMA FINANCIERO POR PRINCIPALES PROVINCIAS, SIN INCLUIR AL BANCO DE LA NACIÓN Y AGROBANCO - AGOSTO 2011  
(Saldos en miles de nuevos soles)

ENTIDADES FINANCIERAS	COLOCACIONES												TOTAL COLOCACIONES		
	HUANCAYO			YAULI			TARMA			CHANCHAMAYO			JUNÍN		
	M/N	M/E	TOTAL	M/N	M/E	TOTAL	M/N	M/E	TOTAL	M/N	M/E	TOTAL	M/N	M/E	TOTAL
<b>I. EMPRESAS BANCARIAS</b>	<b>827 870</b>	<b>183 154</b>	<b>1 011 023</b>	<b>51 937</b>	<b>29 772</b>	<b>81 709</b>	<b>63 004</b>	<b>10 638</b>	<b>73 642</b>	<b>137 202</b>	<b>24 948</b>	<b>162 150</b>	<b>1 147 992</b>	<b>258 112</b>	<b>1 406 104</b>
Crédito Interbank	222 292	61 871	284 163	21 540	4 257	25 797	34 597	5 101	39 698	44 922	15 333	60 255	366 571	94 623	461 194
Scotiabank 1/	126 045	17 332	143 377	0	0	0							126 045	17 332	143 377
Continental	88 805	13 570	102 374							55 552	8 216	63 768	88 805	13 570	102 374
Mi Banco	209 944	72 917	282 860	30 360	25 515	55 875							295 856	106 647	402 503
Financiero 2/	117 998	12 621	130 619				27 870	5 537	33 407	36 569	1 397	37 967	207 162	21 094	228 256
Azteca del Perú 3/	60 774	4 844	65 618	38	0	38	39	0	39	159	2	160	61 043	4 846	65 889
Banco Interamericano 4/	1 739	-	1 739				499	0	499				2 238	0	2 238
	272	0	273										272	0	273
<b>II. INSTITUCIONES DE MICROFINANZAS</b>	<b>508 994</b>	<b>27 791</b>	<b>536 785</b>	<b>38 387</b>	<b>1 142</b>	<b>39 529</b>	<b>94 162</b>	<b>1 144</b>	<b>95 306</b>	<b>109 803</b>	<b>681</b>	<b>110 483</b>	<b>926 262</b>	<b>31 585</b>	<b>957 847</b>
<b>EMPRESAS FINANCIERAS</b>	<b>195 055</b>	<b>10 324</b>	<b>205 379</b>	<b>12 453</b>	<b>85</b>	<b>12 538</b>	<b>47 260</b>	<b>204</b>	<b>47 463</b>	<b>32 544</b>	<b>237</b>	<b>32 781</b>	<b>332 610</b>	<b>11 253</b>	<b>343 862</b>
CrediScotia 5/	89 427	301	89 729	3 290	0	3 290	34 065	156	34 221				126 782	457	127 239
Financiera TFC 6/	3 292	-	3 292				324	-	324	454	-	454	4 070	0	4 070
Financiera Confianza 7/	70 351	9 996	80 347	9 163	85	9 248	10 711	48	10 759	30 428	237	30 665	165 951	10 769	176 720
Financiera Edificar 8/	14 620	26	14 647	-	-	-	-	-	-	-	-	-	14 620	26	14 647
Financiera Uno 9/	10 715	-	10 715										10 715	-	10 715
Financiera Efectiva 10/	6 649	-	6 649				2 160	0	2 160	1 662	0	1 662	10 471	-	10 471
<b>CAJAS MUNICIPALES</b>	<b>246 972</b>	<b>16 981</b>	<b>263 953</b>	<b>25 933</b>	<b>1 058</b>	<b>26 991</b>	<b>24 357</b>	<b>412</b>	<b>24 770</b>	<b>56 352</b>	<b>246</b>	<b>56 597</b>	<b>435 560</b>	<b>19 121</b>	<b>454 681</b>
CMAC Huancayo	202 059	16 196	218 256	12 120	941	13 062	24 357	412	24 770	56 352	246	56 597	373 836	18 220	392 056
CMAC Arequipa 11/	29 846	771	30 617	13 813	116	13 929							43 658	887	44 546
CMAC Piura 12/	6 712	14	6 726										9 710	14	9 724
CMAC del Santa 13/	5 032	-	5 032										5 032	0	5 032
CMCP LIMA 14/	3 323	-	3 323										3 323	0	3 323
<b>CAJAS RURALES</b>	<b>14 768</b>	<b>147</b>	<b>14 915</b>	<b>-</b>	<b>-</b>	<b>-</b>	<b>15 468</b>	<b>528</b>	<b>15 996</b>	<b>12 991</b>	<b>197</b>	<b>13 188</b>	<b>66 447</b>	<b>873</b>	<b>67 320</b>
Profinanzas	4 898	62	4 961				15 468	528	15 996	12 991	197	13 188	4 898	62	4 961
Credinka 15/	9 870	84	9 954										61 549	810	62 359
<b>EDPYMES</b>	<b>52 199</b>	<b>339</b>	<b>52 538</b>	<b>-</b>	<b>-</b>	<b>-</b>	<b>7 077</b>	<b>0</b>	<b>7 077</b>	<b>7 916</b>	<b>-</b>	<b>7 916</b>	<b>91 645</b>	<b>339</b>	<b>91 984</b>
Edpyme Raíz	43 647	330	43 977										59 882	330	60 213
Edpyme Proempresa 16/	3 647	8	3 655				7 077	0	7 077	7 916	0	7 916	3 647	8	3 655
Edpyme Solidaridad 17/	4 905	-	4 905										28 116	0	28 116
<b>TOTAL (I + II)</b>	<b>1 336 864</b>	<b>210 944</b>	<b>1 547 808</b>	<b>90 324</b>	<b>30 914</b>	<b>121 238</b>	<b>157 166</b>	<b>11 782</b>	<b>168 948</b>	<b>247 005</b>	<b>25 629</b>	<b>272 634</b>	<b>2 074 254</b>	<b>289 696</b>	<b>2 363 951</b>

1/ Scotiabank a partir de setiembre de 2006, antes Banco Wiese.

2/ Banco Financiero a partir de octubre de 2007.

3/ Azteca del Perú a partir de enero de 2008.

4/ Banco Interamericano de Finanzas (BIF) a partir de setiembre de 2010.

5/ CrediScotia a partir de enero de 2009, antes Banco de Trabajo.

6/ Financiera TFC a partir de agosto de 2008.

7/ Financiera Confianza a partir de setiembre de 2009, antes Edpyme Confianza.

8/ Financiera Edificar a partir de diciembre de 2009.

9/ Financiera Uno a partir de marzo de 2010.

10/ Financiera Efectiva a partir de abril de 2010, antes Edpyme Efectiva.

11/ CMAC Arequipa a partir de abril de 2009.

12/ CMAC Piura a partir de abril de 2009.

13/ CMAC Del Santa a partir de diciembre de 2009.

14/ CMCP Lima a partir de abril de 2010.

15/ Credinka a partir de abril de 2009.

16/ Edpyme Pro empresa a partir de abril de 2009.

17/ Edpyme Solidaridad a partir de octubre de 2009.

Fuente: Superintendencia de Banca y Seguros (SBS).

Elaboración: BCRP, Sucursal Huancayo.

ANEXO 27

**JUNÍN: CARTERA PESADA DEL SISTEMA FINANCIERO**  
En porcentajes

ENTIDADES FINANCIERAS	2010					2 011							
	AGO	SET	OCT	NOV	DIC	ENE	FEB	MAR	ABR	MAY	JUN	JUL	AGO 3/
<b>I. EMPRESAS BANCARIAS</b>	3,0	2,7	2,7	2,7	2,5	2,3	2,5	2,4	2,4	2,4	2,3	2,4	2,4
<b>II. INSTITUCIONES DE MICROFINANZAS</b>													
Empresas Financieras	4,2	4,0	3,8	3,6	3,6	3,7	3,6	3,4	3,5	3,6	3,7	3,9	3,9
Cajas Municipales	4,5	4,2	4,1	3,7	3,4	3,7	3,7	3,6	3,6	3,7	3,5	3,4	3,4
Cajas Rurales	5,4	5,3	5,2	5,4	3,2	3,5	3,7	4,2	4,5	5,2	6,0	6,8	6,8
EDPYMEs	6,1	5,5	5,5	5,1	5,0	5,6	5,4	5,3	5,5	5,6	5,6	5,5	5,5
<b>IV. BANCO DE LA NACIÓN 1/</b>	0,7	0,7	0,8	0,8	0,8	0,7	0,8	0,7	0,7	0,7	0,7	0,7	0,7
<b>III. AGROBANCO 2/</b>	2,5	2,5	4,7	3,4	1,6	1,8	1,5	1,8	2,2	1,9	2,2	3,3	3,3
<b>TOTAL SISTEMA FINANCIERO</b>	3,3	3,1	3,2	3,1	2,8	2,8	2,9	2,8	2,8	2,9	2,8	2,9	2,9

1/ Sólo considera los créditos de consumo.

2/ No considera los créditos a las demás empresas del Sistema Financiero.

3/ Preliminar

Fuente: Hasta noviembre de 2007, empresas financieras del departamento.

A partir de diciembre de 2007, Superintendencia de Banca y Seguros (SBS).

Elaboración: BCRP, Sucursal Huancayo.

## VII. FICHA TÉCNICA

### Metodología del Cálculo del Indicador de Actividad Económica Regional de Junín

El Indicador de Actividad Económica Regional es un indicador parcial de corto plazo, que busca medir el desenvolvimiento de la economía regional, a partir de la evolución de la actividad de los principales sectores. Los sectores considerados representan el 59,9 por ciento del Valor Agregado Bruto del departamento, publicado por el INEI.

El indicador regional, se obtiene mediante la agregación ponderada de los índices sectoriales, utilizando como factor de ponderación la estructura porcentual anual del año 2007, elaborado por el INEI.

$$\text{Indicador Regional} = \sum_{i=1}^n I_{\text{sector } i(t)} * w_i$$

$I_i$  = Índice del sector  $i$  en el período (mes)  $t$

$n$  = Número de sectores que componen el índice

$w_i$  = Peso relativo ponderado del sector  $i$  en base a su contribución al PBI departamental 2007.

Lo sectores que incluye el indicador son: agropecuario, minería, manufactura, electricidad, construcción, servicios gubernamentales y servicios financieros.

El índice de los sectores agropecuario, minería, manufactura y electricidad se calcula en base al Valor Bruto de Producción, de la siguiente manera:

$$\text{Indice sector } i = \left[ \frac{VBP_{it}}{VBP_i \text{ prom. 2007}} \right] * 100$$

Donde:

$i$  = Sector analizado

$VBP_{it}$  = Valor Bruto de la Producción del sector  $i$  del mes  $t$  a precios de 1994.

$VBP \text{ prom } i \text{ 2007}$  = Valor Bruto de Producción promedio 2007 del sector  $i$  a precios de 1994.

#### Características del procedimiento:

- a) La clasificación de los sectores productivos se basa en la Clasificación Industrial Internacional Uniforme (CIIU-Revisión 3).
- b) Las fuentes de la información sectorial son:
  - Para los sectores agropecuario y minería, los respectivos ministerios sectoriales.
  - Para el sector manufactura, son a partir de encuestas directas aplicadas a empresas representativas de las principales ramas industriales.
  - Para el sector electricidad, la fuente es el Organismo Supervisor de la Inversión en Energía y Minería (Osinergmin).
  - Para el sector construcción, la fuente es la empresa Cemento Andino.
  - Para los sectores servicios gubernamentales y servicios financieros, las fuentes son el Ministerio de Economía y Finanzas (Sistema Integrado de Administración Financiera del Sector Público SIAF-SP) y la Superintendencia de Banca, Seguros y AFP, respectivamente.
- c) El valor bruto de producción (VBP) de los sectores agropecuario, minería, y electricidad, se obtiene de la aplicación de los precios del año base (1994), a los volúmenes de producción de los sectores respectivos. Los precios del año base, son los utilizados por la Dirección Nacional de Cuentas Nacionales del INEI.
- d) El VBP del sector construcción se estima de manera indirecta y se utiliza como información básica los despachos de cemento.

- e) El VBP del sector servicios gubernamentales se calcula a partir del gasto en *Remuneraciones* y compra de *Bienes y Servicios* del Gobierno Regional, que se deflactan a precios del año 1994, utilizando el IPC e IPM, respectivamente. La fuente es el Ministerio de Economía y Finanzas.
- f) El VBP del sector Servicios Financieros se calcula a partir de la sumatoria de los saldos de intermediación (créditos directos y depósitos) de las instituciones financieras que operan en el departamento, deflactados a precios de 1994, utilizando el IPC.

**ESTRUCTURA  
INDICADOR REGIONAL**

Sectores	Ponderación 2007
Agropecuario	12,9
Minería	10,7
Manufactura	16,0
Electricidad y Agua	4,5
Construcción	7,3
Servicios Gubernamentales	6,8
Servicios Financieros	1,8
<b>TOTAL</b>	<b>59,9</b>

**Nota:** Para el caso del sector servicios financieros, se considera el peso del sector a nivel nacional