



BANCO CENTRAL DE RESERVA DEL PERÚ

SUCURSAL HUANCAYO

**SÍNTESIS ECONÓMICA DE JUNÍN
JULIO 2011¹**

DEPARTAMENTO ESTUDIOS ECONÓMICOS

¹ En la elaboración de este informe participaron: Francisco Callupe Casaño y Miguel Angel Campos Arias.

CONTENIDO

RESEÑA INTRODUCTORIA.....	3
I. ACTIVIDAD PRODUCTIVA.....	4
1.1. Producción.....	4
1.1.1 Producción Agropecuaria.....	5
1.1.2 Producción Minera.....	12
1.1.3 Producción Manufacturera.....	13
1.1.4 Construcción.....	15
1.1.5 Producción Eléctrica.....	15
1.1.6 Encuestas de Ventas.....	16
1.1.7 Expectativas Empresariales.....	17
1.2 Turismo.....	19
II. TIPO DE CAMBIO.....	20
2.1. Tipo de cambio.....	20
III. SECTOR EXTERNO.....	20
3.1 Exportaciones.....	20
IV. FINANZAS PÚBLICAS.....	23
4.1. Ingresos del Gobierno Central.....	23
4.2. Gastos del Sector Público.....	23
4.3. Inversiones del Sector Público.....	26
V. MONEDA Y CRÉDITO.....	28
5.1. Depósitos del Sistema Financiero.....	28
5.2. Crédito del Sistema Financiero.....	30
5.3. Crédito de las Instituciones de Microfinanzas.....	34
VI. INFORMACIÓN ESTADÍSTICA	
Anexo 1: Producción Agropecuaria.....	36
Anexo 2: Superficie Sembrada.....	37
Anexo 3: Superficie Cosechada.....	38
Anexo 4: Producción Minera Metálica.....	39
Anexo 5: Producción Manufacturera (IVF 1994=100).....	40
Anexo 6: Producción Manufacturera (Variaciones Porcentuales).....	41
Anexo 7: Producción Eléctrica.....	42
Anexo 8: Indicadores de Ocupabilidad en Establecimientos de Hospedaje Colectivo.....	43
Anexo 9: Tipo de Cambio en el Mercado Paralelo de la Ciudad de Huancayo.....	44
Anexo 10: Exportaciones FOB por Grupo de Producto.....	45
Anexo 11: Exportaciones de Productos Tradicionales.....	46
Anexo 12: Exportaciones de Productos No Tradicionales.....	47
Anexo 13: Exportaciones por Bloque Económico y Países.....	48
Anexo 14: Ingresos Corrientes del Gobierno Central.....	49
Anexo 15 y 16: Gasto del Sector Público y del Gobierno Central por Genérica de Gasto.....	50
Anexo 17 y 18: Gastos del Gobierno Regional y Gobiernos Locales por Genérica de Gasto...	51
Anexo 19 y 20: Inversiones del Sector Público y del Gobierno Central por Funciones.....	52
Anexo 21 y 22: Inversiones del Gobierno Regional y Gobiernos Locales por Funciones.....	53
Anexo 23: Depósitos del Sistema Financiero.....	54
Anexo 24: Depósitos en Empresas Bancarias y de Microfinanzas por principales provincias...	55
Anexo 25: Créditos del Sistema Financiero al Sector Privado.....	56
Anexo 26: Crédito de las Empresas Bancarias y de Microfinanzas por principales provincias..	57
Anexo 27: Cartera Pesada del Sistema Financiero.....	58
VII. FICHA TÉCNICA.....	59

DIRECCIÓN EN INTERNET

<http://www.bcrp.gob.pe>

RESEÑA INTRODUCTORIA

Entre enero y julio, el **indicador de actividad económica regional** se incrementó en 1,6 por ciento, debido al desempeño positivo del sector agropecuario (12,8 por ciento), electricidad (16,3 por ciento), construcción (0,8 por ciento) y de los servicios financieros (20,4 por ciento); contrarrestado parcialmente por las reducciones en la minería (-6,5 por ciento), manufactura (-3,1 por ciento) y de los servicios gubernamentales (-0,9 por ciento).

Las **exportaciones** del mes alcanzaron US\$ 78,4 millones, superior en US\$ 43,3 millones (123,2 por ciento), por mayores ventas de productos mineros (concentrados de plomo), agrícolas tradicionales, frutas preparadas o en conserva, y madera, entre los principales. Entre enero y julio, sumó US\$ 380,8 millones, mayor en US\$ 160,2 millones (72,6 por ciento), al incrementarse por concentrados mineros, café sin tostar y descafeinar, alcachofa, maca, papa preparada, trucha, textiles, cemento y marmol, entre los principales.

Los **ingresos** corrientes del Gobierno Central (Sunat) alcanzaron, en el mes, S/. 20,7 millones, mayor en S/. 1,7 millones (5,5 por ciento), ante los mayores recaudos por Impuesto a la Renta, no obstante la contracción por IGV. Entre enero y julio, se captó S/. 173,9 millones, superior en S/. 24,8 millones (13,4 por ciento), ante las mayores captaciones por Impuesto a la Renta.

El **Gasto del Sector Público** sumó, en el mes, S/. 191,0 millones, menor en S/. 28,1 millones (-15,6 por ciento), dado el menor egreso en el Gobierno Regional y los municipios, creciendo únicamente en el Gobierno Central. Entre enero y julio, se devengó S/. 1 155,7 millones, superior nominalmente en S/. 29,4 millones, pero en términos reales inferior en 0,2 por ciento, expandiéndose en el Gobierno Central por mayores Gastos Corrientes y de Capital.

La **Inversión Pública** del mes totalizó S/. 51,2 millones, menor en S/. 14,8 millones (-24,9 por ciento), al contraerse en el Gobierno Regional y el conjunto de municipalidades. Entre enero y julio, sumó S/. 228,6 millones, menor en S/. 15,3 millones (-8,8 por ciento), ante el menor gasto en el Gobierno Regional y los municipios. Los menores gastos se concentraron en saneamiento, agropecuaria, cultura y deporte, vivienda y desarrollo urbano, y medio ambiente, entre los principales.

En el **sistema financiero**, los saldos de depósitos y colocaciones **de las Empresas Bancarias y de Microfinanzas** aumentaron en S/. 228,6 millones y S/. 450,4 millones (15,7 y 20,0 por ciento, respectivamente), comparado a sus similares de julio de 2010. El ratio de morosidad alcanzó 2,8 por ciento, menor en 0,7 puntos porcentuales respecto de su similar de julio del año anterior.

I. ACTIVIDAD PRODUCTIVA

1.1. Producción

Entre enero y julio, el **indicador de actividad económica regional** se expandió en 1,6 por ciento, como respuesta al desempeño positivo del sector agropecuario (12,8 por ciento), electricidad (16,3 por ciento), construcción (0,8

por ciento) y de los servicios financieros (20,4 por ciento); contrarrestado parcialmente por el resultado negativo en la minería (-6,5 por ciento), manufactura (-3,1 por ciento) y de los servicios gubernamentales (-0,9 por ciento).

CUADRO N° 1
INDICADOR DE ACTIVIDAD ECONÓMICA REGIONAL 1/ 2/
(Variación porcentual respecto a similar periodo del año anterior)

Sectores	Ponderación 3/	2011
		Enero - Julio
Agropecuario	12,9	12,8
Agrícola		13,8
Pecuario		4,9
Minería	10,7	-6,5
Manufactura 4/	16,0	-3,1
Primaria		-
No primaria		-3,1
Electricidad	4,5	16,3
Construcción	7,3	0,8
Servicios gubernamentales	6,8	-0,9
Servicios financieros	1,8	20,4
TOTAL	59,9	1,6

1/ Es un indicador parcial de la actividad económica de la región que alcanza una cobertura de 59,9 por ciento del valor agregado bruto de la producción regional según cifras del INEI.

2/ Actualizado con información al 19 de setiembre de 2011.

3/ Considera la estructura productiva de la región para el año 2007 según cifras del INEI.

4/ No incluye la refinación de metales.

En el caso de los servicios financieros se considera como ponderación el promedio nacional para dicho año (1,8 por ciento).

Fuente: MINAG, MINEM, OSINERGMIN, MEF, SBS, Cemento Andino y emp. manufactureras.

Elaboración: BCRP, Sucursal Huancayo.

Los incrementos de la actividad agropecuaria, electricidad, de los servicios financieros y construcción, contribuyeron para que el

indicador se expanda en 1,6 por ciento en lo que va del año.

GRÁFICO N° 1
CONTRIBUCIÓN AL CRECIMIENTO SEGÚN SECTOR
Enero - Julio 2011
(En puntos porcentuales)

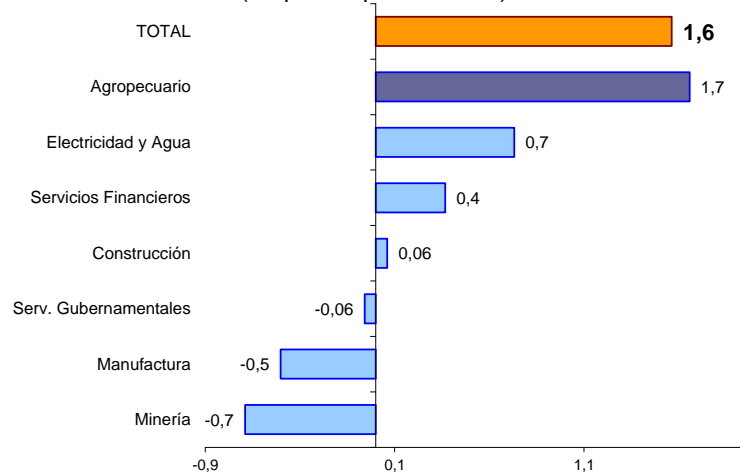

Elaboración: BCRP, Sucursal Huancayo.

1.1.1 Producción Agropecuaria

Se expandió en 21,0 por ciento en el mes, por los incrementos en los sub sectores agrícola y pecuario, destacando los aumentos en papa, naranja, piña, cebada grano, café, mandarina, zanahoria y pasto alfalfa, en el primer caso; y por todas las carnes, con excepción a la de ovino, además de leche y huevo, en el segundo.

Entre enero y julio, creció en 12,8 por ciento, por la mayor producción de piña, papa, café, naranja, plátano, zanahoria, y pastos rye grass, avena forrajera y alfalfa en el caso agrícola; y por todas las carnes, con excepción a la de ave, además de leche, lana de ovino y huevos, en el caso pecuario.

**CUADRO Nº 2
VALOR BRUTO DE PRODUCCIÓN AGROPECUARIO
(Variación porcentual real 1/)**

	Julio		Enero - Julio	
	2010	2011	2010	2011
Sub Sector Agrícola	-3,7	23,3	4,3	13,8
Sub Sector Pecuario	0,4	5,9	4,5	4,9
Sector Agropecuario	-3,2	21,0	4,3	12,8

1/ Respecto al mismo mes o período del año anterior, a precios de 1994.
Fuente: Ministerio de Agricultura.
Elaboración: BCRP, Sucursal Huancayo.

En la estructura agropecuaria, a precios de 1994, destacó café, papa, piña, naranjo, maíz choclo, plátano, mandarina, carnes de ave y vacuno, y leche.

**GRÁFICO Nº 2
PARTICIPACIÓN EN EL VBP AGROPECUARIO
(Enero – Julio 2011)**

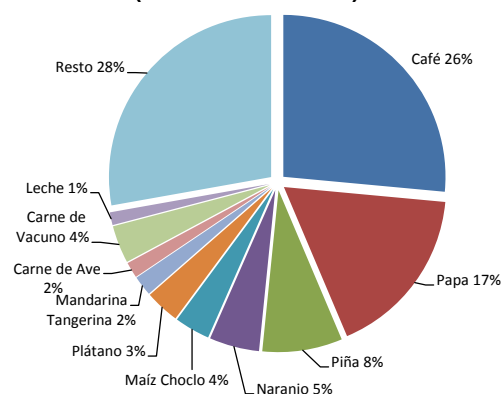

**GRÁFICO Nº 3
VALOR BRUTO DE PRODUCCIÓN AGROPECUARIO 2009 - 2011
(Variación porcentual real)**

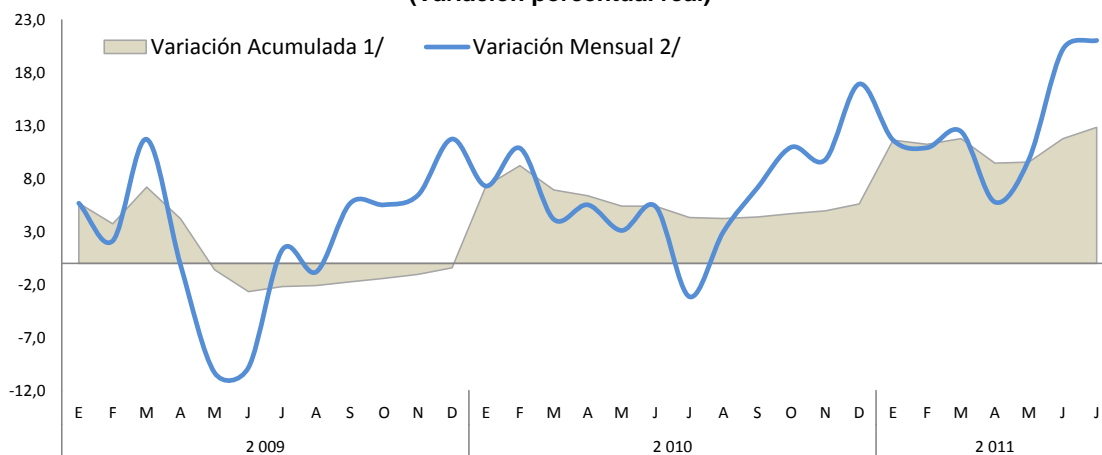

1/ Respecto de diciembre del año anterior
2/ Respecto a similar mes del año precedente

Elaboración: BCRP, Sucursal Huancayo.

Sub sector Agrícola

El incremento registrado en el mes (23,3 por ciento) se sustentó en la mayor producción tanto en la zona sierra como ceja de selva y selva (provincias de Chanchamayo y Satipo); sobresaliendo, en el primer caso, los aumentos en papa, cebada grano, zanahoria y maíz choclo, por mayores siembras y adecuados rendimientos; y en el segundo, por

naranja, piña, café, mandarina, y pasto alfalfa, al ampliarse la superficie en producción (piña, naranja y café) y por mayores rendimientos ante adecuadas labores culturales (café); además de sostenible demanda (café y piña) y favorables precios de mercado (café).

Entre enero y julio, creció en 13,8 por ciento, ante la mayor producción de piña, café, naranja, plátano y pastos rye grass, avena

forrajera y alfalfa, en la zona ceja de selva y selva; y por papa y zanahoria en la zona sierra.

**CUADRO Nº 3
PRODUCCIÓN DE PRINCIPALES PRODUCTOS AGRÍCOLAS 1/
(En toneladas)**

	Julio		Var. %	Enero - Julio		Var. %
	2 010	2 011		2 010	2 011	
Papa	18 171	27 585	51,8	328 229	380 912	16,1
Piña	12 347	18 001	45,8	98 994	160 972	62,6
Naranja	17 452	23 285	33,4	122 644	131 924	7,6
Plátano	15 527	15 338	-1,2	101 637	104 360	2,7
Rye Grass	10 294	10 282	-0,1	82 603	89 175	8,0
Pasto Braquearia	10 769	10 533	-2,2	80 539	80 740	0,2
Maíz Choclo	0	32	-	80 628	76 071	-5,7
Café	8 105	9 938	22,6	64 463	74 025	14,8
Pasto Elefante	9 345	9 087	-2,8	70 829	71 348	0,7
Avena Forrajera	2 586	2 536	-1,9	56 617	60 053	6,1
Alfalfa	6 231	6 630	6,4	53 608	56 186	4,8
Zanahoria	3 231	3 535	9,4	38 967	41 426	6,3
Tangelo	3 939	3 922	-0,4	36 777	36 318	-1,2
Mandarina Tangerina	7 516	7 861	4,6	30 802	32 846	6,6
Yuca	4 421	4 267	-3,5	32 438	32 483	0,1
Cebada Grano	8 343	10 311	23,6	25 199	25 320	0,5
Trebol	2 566	2 466	-3,9	21 603	22 845	5,7
Otros	25 719	29 836	16,0	234 847	249 389	6,2

1/ Cifras preliminares.

Fuente: Dirección Regional de Agricultura Junín.

Elaboración: BCRP, Sucursal Huancayo.

**GRÁFICO Nº 4
PARTICIPACIÓN EN EL VBP
AGRÍCOLA
(Enero - Julio 2011)**

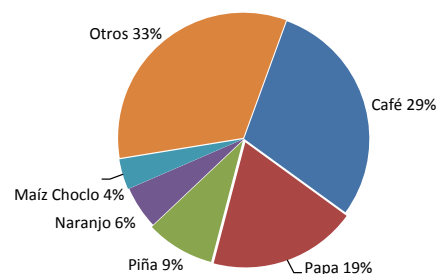

**GRÁFICO Nº 5
COMPOSICIÓN DEL VBP
AGRÍCOLA
(Enero - Julio 2011)**

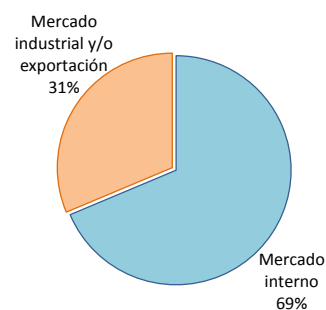

**GRÁFICO Nº 6
VALOR BRUTO DE PRODUCCIÓN AGRÍCOLA 2009 - 2011
(Variación porcentual real)**

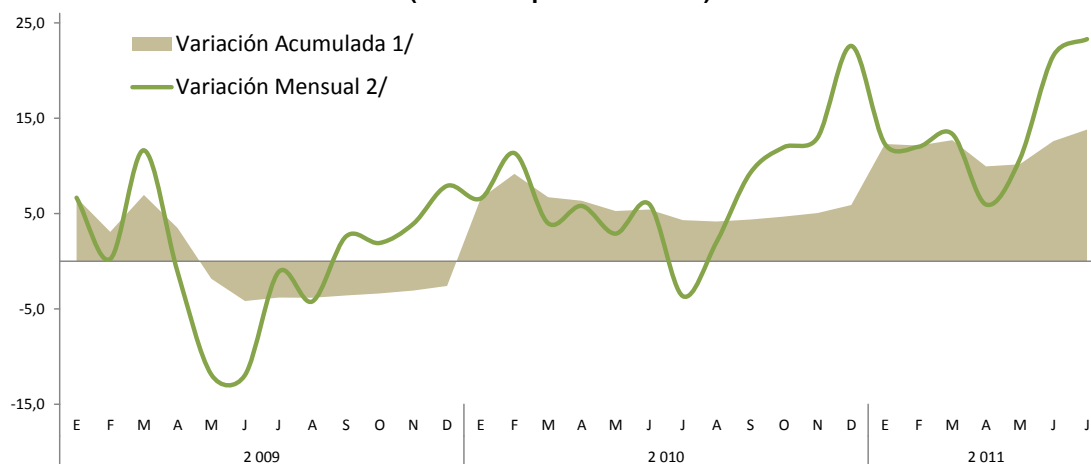

1/ Respecto de diciembre del año anterior

2/ Respecto a similar mes del año precedente

Elaboración: BCRP, Sucursal Huancayo.

Entre enero y julio, el desempeño de los principales productos de la zona sierra y de ceja de selva y selva, de acuerdo a su

participación en la producción anual, y comparado con similar periodo de 2010, observó el siguiente comportamiento:

Papa

Principal cultivo de la zona sierra, alcanzó una producción de 380,9 mil toneladas, superior en 16,1 por ciento (52,7 mil toneladas más), por mayores siembras (2,9 por ciento en lo que va de la campaña) y buenos rendimientos, además de un efecto base en el 2010 por el ataque de la “ranchar”.

En el 2009, Junín alcanzó el tercer lugar en la producción nacional con 10,2 por ciento de participación. En el 2010, por efectos de la “ranchar” (enfermedad fungosa), pasó al cuarto lugar (con 9,4 por ciento de participación), detrás de Puno, Huánuco y La Libertad.

GRÁFICO N° 7
JUNÍN: PRODUCCIÓN DE PAPA 2010 - 2011
(En toneladas)



GRÁFICO N° 8
PAPA: PRODUCCIÓN NACIONAL
(En toneladas)



Zanahoria

Alcanzó una producción de 41,4 mil toneladas, superior en 6,3 por ciento (2,5 mil toneladas más), como efecto de mayores siembras en el segundo semestre de 2010. No obstante, en lo que va de la campaña, las siembras se contrajeron en 7,3 por ciento, influenciado por mayores costos de producción ante el ataque del fitoplasma “aster yellows phytoplasma”.

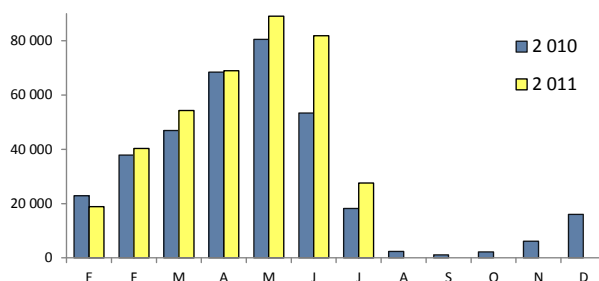
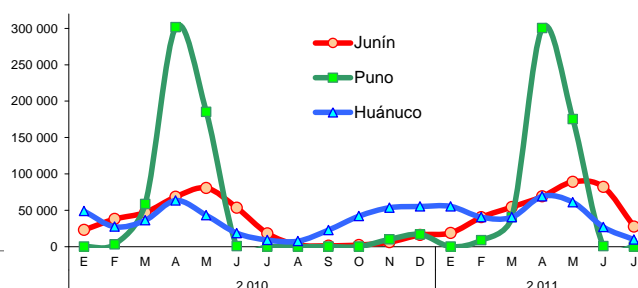
En el 2010, Junín se consolidó como el primer productor del país (con 31 por ciento de participación), seguido por Lima provincias y Arequipa. El declive de la producción de Junín se registra desde el 2003, pasando de una participación de 74 por ciento en el 2002 a 31 por ciento en el 2010; observándose, en contraste, aumentos sucesivos en la producción de Lima provincias.

GRÁFICO N° 9
JUNÍN: PRODUCCIÓN DE ZANAHORIA 2010 - 2011
(En toneladas)



GRÁFICO N° 10
ZANAHORIA: PRODUCCIÓN NACIONAL
(En toneladas)



Arveja verde

Registrando una producción de 24,2 mil toneladas, entre grano verde y seco, aumentó ligeramente en 0,2 por ciento, debido a adecuados rendimientos, luego que éstos fueran menores en similar época de 2010 (efecto base), ante el mal clima observado por entonces (lluvias).

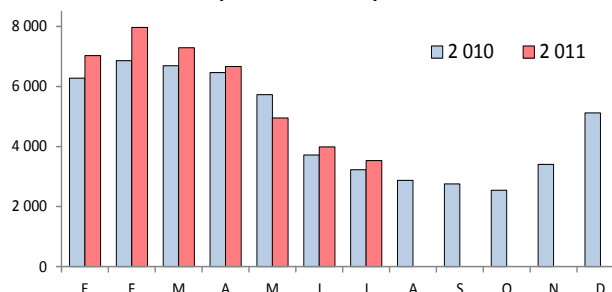
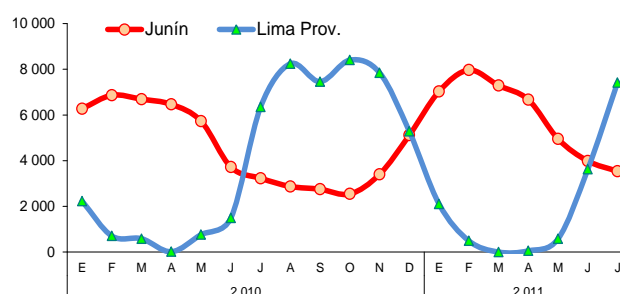
Durante el 2010, Junín se ubicó como el segundo productor del país (con 20,8 por ciento del total), después de Cajamarca (37,8 mil toneladas); pero, conjuntamente con Huancavelica (cuarto productor) es el primer ofertante al mercado de Lima.

GRÁFICO Nº 11
JUNÍN: PRODUCCIÓN DE ARVEJA 2010 - 2011
(En toneladas)

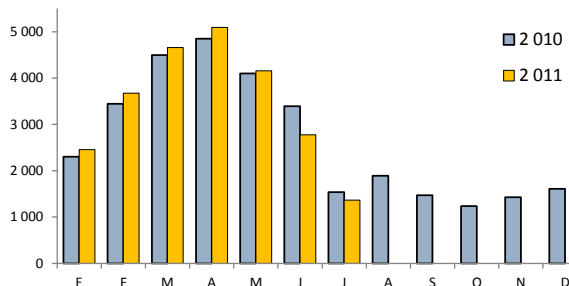

Naranja

En lo que va del año, alcanzó una producción de 131,9 mil toneladas, con lo que creció en 9,3 mil toneladas (7,6 por ciento), al mejorar los rendimientos por favorable clima y ampliarse la superficie en producción en las provincias de Chanchamayo y Satipo.

GRÁFICO Nº 12
ARVEJA: PRODUCCIÓN NACIONAL
(En toneladas)

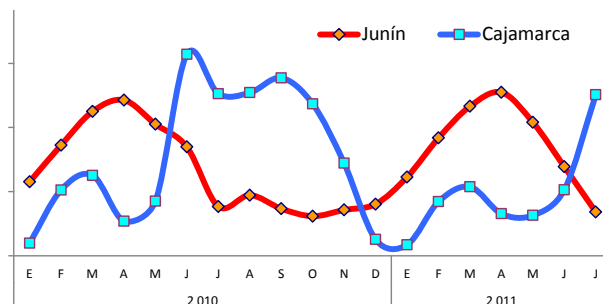

Con 11,7 mil hectáreas en producción, Junín se consolidó en el 2010 como el primer productor nacional - variedad valencia (con 52,7 por ciento de participación), seguido por Lima provincias (9,1 por ciento) e Ica (6,8 por ciento).

GRÁFICO Nº 13
JUNÍN: PRODUCCIÓN DE NARANJA 2010 - 2011
(En toneladas)

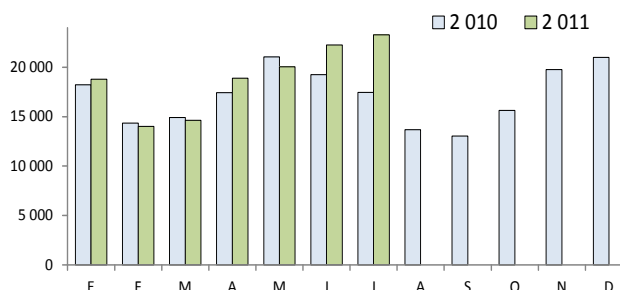

Piña

Con 6,2 mil hectáreas en producción, alcanzó una producción de 161,0 mil toneladas, mayor en 62,6 por ciento (62,0 mil toneladas adicionales), al aumentar la superficie en producción durante el 2010 (luego de registrar 5,7 mil hectáreas al término de 2009), lo que respondió a la mayor demanda nacional y extranjera

GRÁFICO Nº 14
NARANJA: PRODUCCIÓN NACIONAL
(En toneladas)

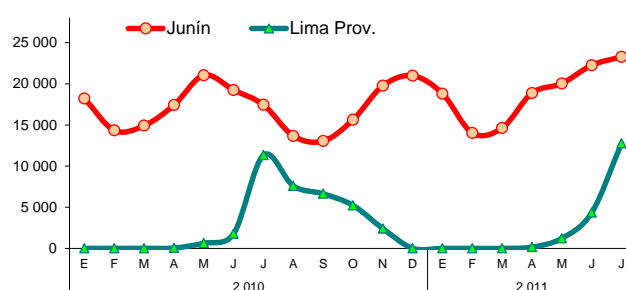

(variedades hawaiana, cayena y golden), así como a los buenos precios de mercado.

En el 2010, en Junín se registraron los mayores rendimientos (33 t/Ha), casi tres veces el promedio nacional (11,5 t/Ha), aportando el 67,8 por ciento de la producción nacional.

GRÁFICO Nº 15
JUNÍN: PRODUCCIÓN DE PIÑA 2010 - 2011
(En toneladas)



GRÁFICO Nº 16
PIÑA: PRODUCCIÓN NACIONAL
(En toneladas)



Café

Principal producto de exportación agrícola tradicional, alcanzó 74,0 mil toneladas de producción, mayor en 14,8 por ciento (9,6 mil toneladas adicionales), por mejores rendimientos que se asociaron a las adecuadas labores agronómicas en respuesta a los altos precios en el mercado internacional, contrarrestando con ello la alternancia natural

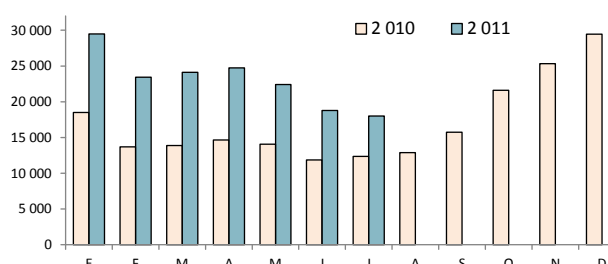
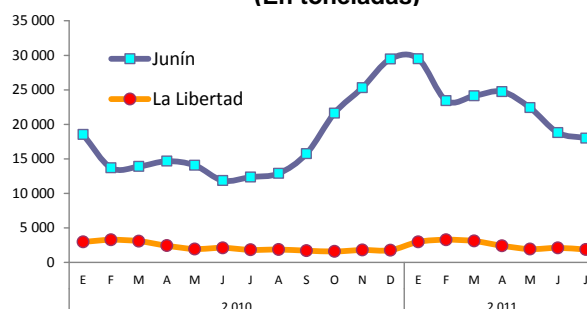
desfavorable que se esperaba para el presente año.

En el 2010, Junín, con 89,2 mil hectáreas en producción, alcanzó el primer lugar en el agregado nacional, al aportar el 24,2 por ciento del total producido.

GRÁFICO N° 17
JUNÍN: PRODUCCIÓN DE CAFÉ 2010 - 2011
(En toneladas)



GRÁFICO N° 18
CAFÉ: PROD. NACIONAL 2010 - 2011
(En toneladas)



Elaboración: BCRP, Sucursal Huancayo.

Precios en Chacra

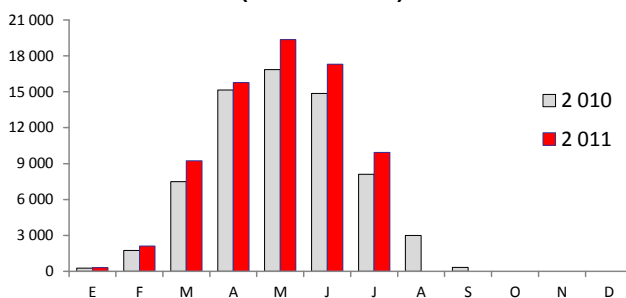
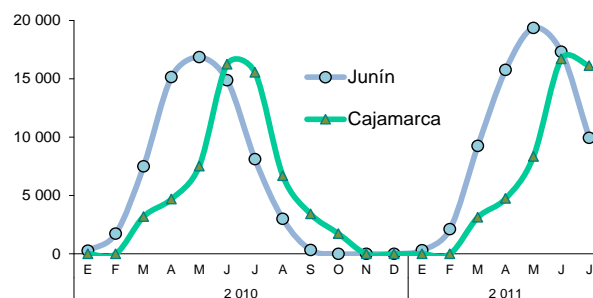
Los precios en chacra en el mes registraron incrementos para maíz choclo, maíz amiláceo, yuca, plátano, piña y café; explicado en los casos del maíz choclo y amiláceo por menores siembras, mal clima y atraso de siembras. Respecto a piña y naranja, a pesar de la mayor oferta, la favorable demanda sustentó el incremento y

en caso del café, se asoció a los mayores precios en el mercado internacional, cerrando el 2010 con un aumento anual superior al 75 por ciento, debido a que fuertes lluvias por encima de lo normal en América Central y Colombia perjudicaron las cosechas.

CUADRO N° 4
PRECIOS EN CHACRA DE PRINCIPALES CULTIVOS
(Nuevos soles por Kg.)

CULTIVO	Julio			Enero - Julio 1/		
	2010	2011	Var. %	2010	2011	Var. %
TRANSITORIOS						
Papa	0,57	0,44	-23,1	0,44	0,41	-5,5
Maíz Choclo	0,00	1,70	-	0,64	0,97	51,4
Maíz Amiláceo	1,89	2,04	7,7	1,89	2,01	6,1
Arveja grano verde	0,97	1,38	42,1	1,50	1,35	-10,0
Zanahoria	0,53	0,35	-33,0	0,42	0,34	-20,2
Yuca	0,54	0,63	16,3	0,52	0,63	21,2
PERMANENTES Y SEMI PERMANENTES						
Naranja	0,32	0,28	-13,1	0,36	0,35	-1,4
Plátano	0,49	0,56	14,6	0,53	0,54	2,5
Piña	0,30	0,33	10,3	0,36	0,37	2,5
Café	7,09	9,79	38,0	6,07	9,24	52,2

1/ Precio promedio

Fuente: Dirección Regional de Agricultura Junín.

Elaboración: BCRP, Sucursal Huancayo.

GRÁFICO N° 19
JUNÍN: PRECIO EN CHACRA DE PAPA
 (En S/. por kilogramo)



GRÁFICO N° 20
JUNÍN: PRECIO EN CHACRA DE ZANAHORIA
 (En S/. por kilogramo)



GRÁFICO N° 21
JUNÍN: PRECIO EN CHACRA DE CAFÉ
 (En S/. por kilogramo)

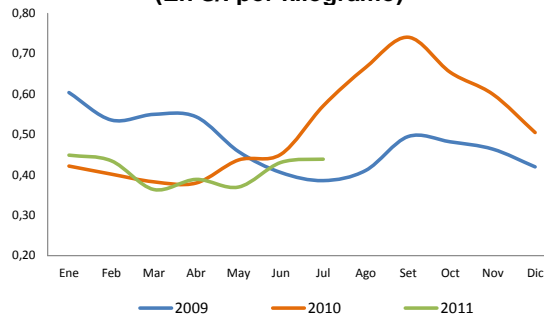

GRÁFICO N° 22
JUNÍN: PRECIO EN CHACRA DE NARANJA
 (En S/. por kilogramo)

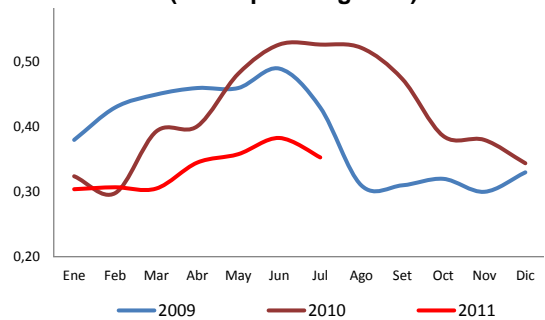

Clima

El reporte climatológico de Senamhi Junín indicó que en el mes el clima se mostró con predominio de días y noches con escasa nubosidad, sensación térmica fría a extremadamente fría en el amanecer en valles interandinos y zonas altoandinas. La temperatura más alta en el Valle del Mantaro se registró en el distrito de Ingenio (24,4°C) y en la zona amazónica en Satipo (37,2°C). La temperatura mínima, por su parte registro en promedio valores que generaron sensación térmica fría a extremadamente fría. La mínima absoluta se registró en el distrito de Yanacancha, con un valor de -12.3°C.

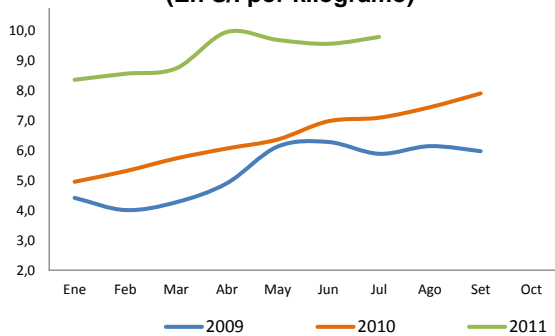
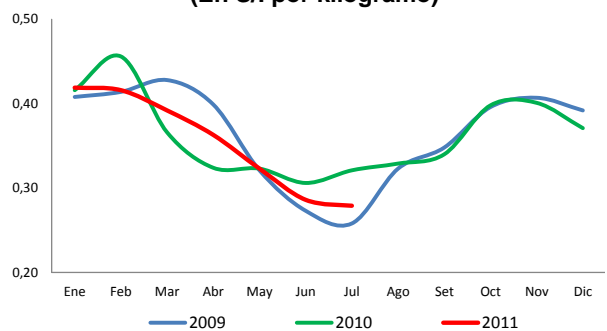
El nivel y caudal del río Mantaro se ubicó ligeramente por encima de los registros de igual mes de 2010 y de su promedio histórico. Este río, además de su importancia para el Valle del Mantaro, alimenta la central hidroeléctrica del Mantaro (Santiago Antúnez de Mayolo), la que abastece con energía eléctrica a una significativa población nacional. Similarmente, en la zona ceja de selva y selva, el caudal del río Perené se ubicó por encima de los registros de julio 2010 y de su promedio histórico para la época.

GRÁFICO N° 23
NIVEL DE AGUA DEL RÍO MANTARO

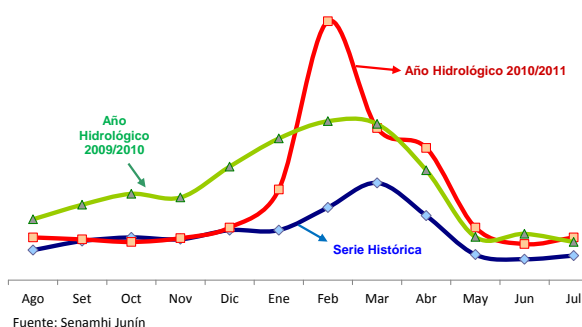

Fuente: Senamhi Junín

Fuente: Senamhi Junín.
 Elaboración: BCRP, Sucursal Huancayo.

GRÁFICO N° 24
NIVEL DE AGUA DEL RÍO PERENÉ

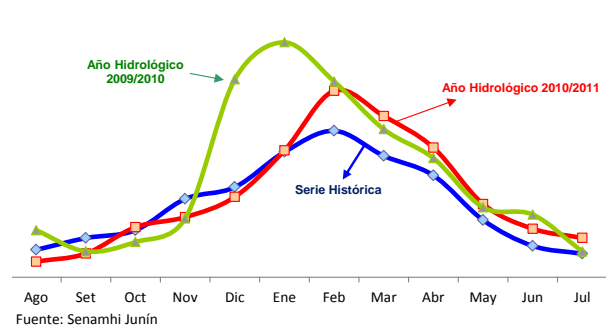

Fuente: Senamhi Junín

Siembras

Durante el último mes de la campaña agrícola 2010-2011, se instalaron 3 539 hectáreas, con lo que se continuó con las instalaciones de la campaña complementaria (chica), en zonas con acceso a riego para la oferta del segundo semestre del año. Lo instalado en el mes fue menor en 9,6 por ciento (377 hectáreas menos), a causa de menores siembras de papa, maíz y habas, por lo cual las siembras de **cultivos transitorios** se redujo en 4,7 por ciento (166 hectáreas menos). Similarmente, las instalaciones de **cultivos semi permanentes y permanentes** cayeron en 211 hectáreas (-51,1 por ciento), resaltando las nulas instalaciones de cacao, no obstante que aumentara en piña y plátano.

Al término de la campaña 2010 - 2011, se instalaron 118 320 hectáreas, superior en 1,2 por ciento (1 459 hectáreas más), por las mayores siembras registradas entre octubre 2010 y enero 2011, y de abril y mayo 2011. Las siembras de **cultivos transitorios** se incrementaron en 2,6 por ciento (2 751 hectáreas adicionales), sobresaliendo los incrementos en papa, cebada, trigo, yuca, maíz choclo y maíz amarillo duro. Contrariamente, las siembras de cultivos **semi permanentes y permanentes** se redujeron en 10,4 por ciento (1 292 hectáreas menos), al detenerse la ampliación de superficie en producción para café, cacao, piña y naranja, entre los principales.

**CUADRO Nº 5
SUPERFICIE SEMBRADA 1/
(En hectáreas)**

CULTIVO	Julio			Campaña Agrícola 2/		
	2010	2011	Var. %	2009 / 2010	2010 / 2011	Var. %
TRANSITORIOS	3 503	3 337	-4,7	104 431	107 182	2,6
Papa	1 612	1 589	-1,4	22 777	23 440	2,9
Cebada Grano	0	0	-	12 446	12 890	3,6
Maíz	360	348	-3,3	15 314	9 103	-40,6
Trigo	0	0	-	6 453	6 792	5,3
Arveja Grano Seco	229	230	0,4	5 957	5 857	-1,7
Yuca	197	249	26,4	5 706	5 833	2,2
Maíz Choclo	0	0	-	0	5 818	-
Maíz A. Duro	79	83	5,1	4 820	5 156	7,0
Avena Forrajera	82	60	-26,8	4 483	4 549	1,5
Haba Grano Seco	111	52	-53,2	4 505	4 364	-3,1
Otros	833	726	-12,8	21 970	23 380	6,4
PERMANENTES Y SEMI PERMANENTES	413	202	-51,1	12 430	11 138	-10,4
Café	0	0	-	4 846	4 100	-15,4
Cacao	12	0	-100,0	2 502	2 087	-16,6
Piña	72	80	11,1	2 320	1 616	-30,3
Plátano	90	113	25,6	1 307	1 550	18,6
Naranja	0	0	-	434	325	-25,1
Otros	239	9	-96,2	1 021	1 460	43,0
TOTAL	3 916	3 539	-9,6	116 861	118 320	1,2

1/ Cifras preliminares.

2/ De agosto 2010 a julio 2011.

Fuente: Dirección Regional de Agricultura Junín.

Elaboración: BCRP, Sucursal Huancayo.

Sub sector Pecuario

El aumento de 5,9 por ciento en el mes se sustentó en la mayor producción de todas las carnes, con excepción a la de ovino, además de

leche y huevo. Los aumentos se asociaron a la mayor demanda y precios aceptables de

mercado, además de disponibilidad de pastos y agua.

Entre enero y julio, creció en 4,9 por ciento, al aumentar la producción de todas las carnes, con excepción a la de ave, además de leche, lana y huevos. La demanda fue favorable,

principalmente para carne de vacuno y leche. Se calcula que diariamente se producen alrededor de 80 mil litros de leche, de los cuales aproximadamente 65 mil litros se comercializan entre Gloria y el PRONAA, y el resto (15 mil litros) se destina a la obtención de derivados lácteos.

**CUADRO Nº 6
PRODUCCIÓN PECUARIA (TM)**

ESPECIES	Julio		Var. %	Enero - Julio		Var. %
	2 010	2 011		2 010	2 011	
CARNE						
Carne de Alpaca	8,2	13,0	59,3	63,7	78,6	23,4
Carne de Ave	662,1	694,5	4,9	4 403,5	3 724,2	-15,4
Carne de Llama	9,7	12,5	28,1	65,9	76,5	16,0
Carne de Ovino	185,7	180,1	-3,0	1 265,0	1 353,3	7,0
Carne de Porcino	204,2	212,2	3,9	1 445,8	1 586,5	9,7
Carne de Vacuno	528,5	546,7	3,4	3 604,6	3 889,6	7,9
Carne de Caprino	1,5	1,7	14,2	10,6	11,6	9,9
Leche	2 584,4	3 307,8	28,0	18 193,1	22 619,8	24,3
Huevos	61,5	71,6	16,4	377,6	475,4	25,9
Lana de Ovino	0,0	0,0	-	1 084,5	1 086,1	0,1
FIBRA						
Fibra de Alpaca	0,0	0,0	-	46,7	45,1	-3,4
Fibra de Llama	0,0	0,0	-	23,5	13,9	-41,1

Fuente: Dirección Regional de Agricultura Junín.
Elaboración: BCRP, Sucursal Huancayo.

**GRÁFICO Nº 25
PARTICIPACIÓN EN EL VBP
PECUARIO
(Enero - Julio 2011)**

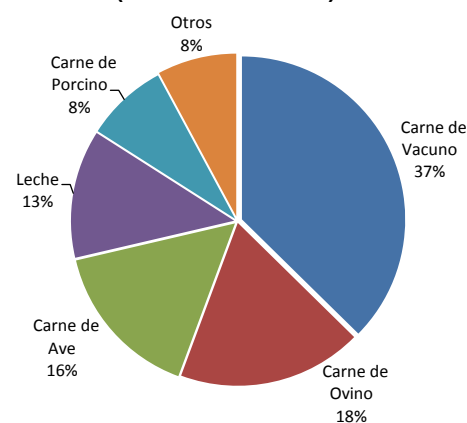

1.1.2 Producción Minera

En el mes, la actividad minera metálica se redujo en 11,6 por ciento, como respuesta a la menor producción de todos los minerales con excepción del oro; sobresaliendo por su significancia las contracciones en zinc y plata, en las mineras Volcan, Argentum y San Ignacio de Morococha, en el caso del zinc; y por Volca, Argentum y Casapalca, para la plata.

Entre enero y julio, se redujo en 6,5 por ciento, al caer la producción entre febrero y abril, y en junio y julio, contrayéndose la producción de zinc, plata y cobre, en las mineras Argentum, Casapalca y San Ignacio de Morococha, en el caso del zinc; y por las mineras Argentum y Casapalca, en la plata, entre los principales.

**CUADRO Nº 7
PRODUCCIÓN MINERA METALICA
(Contenido Fino)**

	Julio		Var. %	Enero - Julio		Var. %
	2 010	2 011		2 010	2 011	
Cobre (TMF)	1 155	985	-14,7	7 413	7 062	-4,7
Plomo (TMF)	3 172	2 796	-11,9	20 265	21 192	4,6
Zinc (TMF)	22 462	20 830	-7,3	149 697	137 841	-7,9
Plata (Kg.f)	48 532	34 904	-28,1	310 771	289 595	-6,8
Oro (Grm.f)	78 368	100 939	28,8	569 612	613 647	7,7
TOTAL 1/			-11,6			-6,5

1/ Variación en términos reales, a precios de 1994.
Fuente: DGM/DPM/ Estadística Minera.
Elaboración: BCRP, Sucursal Huancayo.

**GRÁFICO Nº 26
PARTICIPACIÓN EN EL VBP DE
CONCENTRADOS MINEROS
(Enero - Julio 2011)**



GRÁFICO Nº 27
VALOR BRUTO DE PRODUCCIÓN MINERA 2009 – 2011
(Variación porcentual real)



1/ Respecto a diciembre del año anterior
2/ Respecto de similar mes del año precedente

Elaboración: BCRP, Sucursal Huancayo.

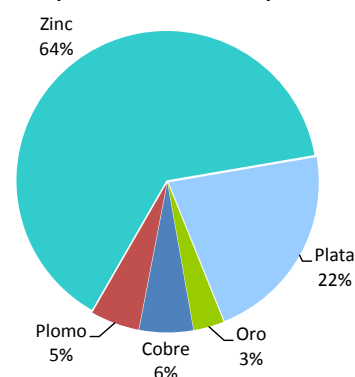
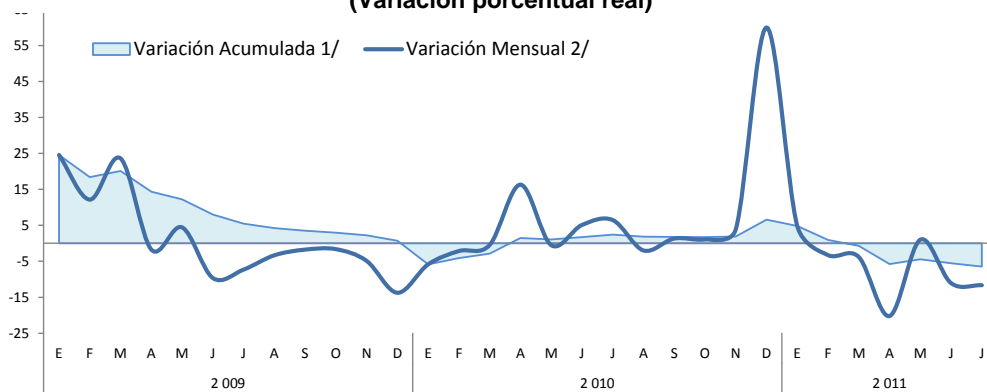
GRÁFICOS Nº 28 y 29
PRODUCCIÓN DE ZINC Y PLATA POR EMPRESA
(Participación porcentual: Enero - Julio 2011)

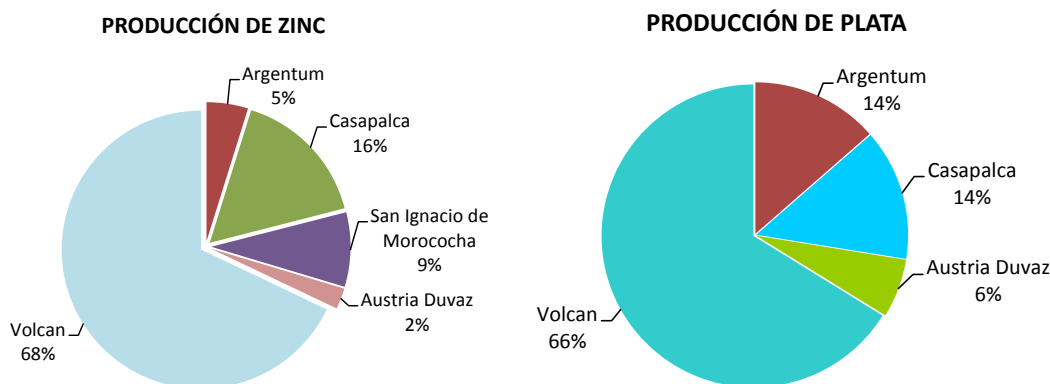

Elaboración: BCRP, Sucursal Huancayo.

1.1.3. Producción Manufacturera

En el mes, la actividad manufacturera se recuperó, creciendo en 7,3 por ciento, ante la mayor producción en el sector no primario, al aumentar la producción de cemento por recuperación de su demanda, así como de alimentos y químicos.

Entre enero y julio, se redujo en 3,1 por ciento, ante el declive observado entre los meses de marzo y junio, ante la menor actividad de la manufactura no primaria que se sustentó en la reducción de textiles y cemento.

CUADRO Nº 8
VALOR BRUTO DE PRODUCCIÓN MANUFACTURERA
(Variación porcentual real 1/)

	Julio		Enero – Julio	
	2010	2011	2010	2011
Manufactura Primaria	-	-	-100,0	-
Manufactura No Primaria	6,1	7,3	10,5	-3,1
TOTAL SECTOR 2/	6,1	7,3	-61,5	-3,1

1/ Respecto al mismo mes o período del año anterior, a precios de 1994.

2/ No incluye la refinación de metales.

Fuente: Empresas Industriales.

Elaboración: BCRP, Sucursal Huancayo.

Sub sector Manufactura No Primaria

El sub sector no primario aumentó en 7,3 por ciento en el mes, al recuperarse la producción de cemento, principalmente por una mayor demanda privada, así como por el incremento en la producción de alimentos (condimentos y galletas) y productos químicos (mangas de plástico).

Entre enero y julio, la manufactura no primaria cayó en 3,1 por ciento, ante la contracción

consecutiva que se registró entre los meses de marzo y junio, observándose entonces una menor producción de cemento y de textiles (telas, frazadas y mantas).

Excluyendo el componente estacional, la manufactura no primaria creció en 7,1 por ciento en el mes, ratificándose la recuperación del sector.

**CUADRO Nº 9
PRODUCCIÓN MANUFACTURERA NO PRIMARIA
(Variación porcentual real 1/)**

	Julio		Enero - Julio	
	2010	2011	2010	2011
Alimentos	-0,8	34,9	13,8	9,9
Condimentos	-0,4	41,7	14,0	14,3
Galletas	-2,5	4,1	13,1	-8,6
Textiles	-15,5	-27,7	-10,9	-33,1
Telas cardadas	-0,7	9,5	-25,0	-6,3
Frazadas	-22,4	-27,9	-4,6	-40,9
Mantas (pañolones)	-21,2	-68,9	2,2	-53,4
Productos Químicos	-7,5	5,8	-91,6	26,9
Plásticos	-7,5	5,8	20,0	26,9
Ácido sulfúrico	-	-	-100,0	-
Sulfato de cobre	-	-	-100,0	-
Sulfato de zinc	-	-	-100,0	-
Otros 2/	-	-	-	-
Minerales No Metálicos	7,9	8,6	17,7	-1,7
Cemento	7,9	8,6	17,7	-1,7
TOTAL	6,1	7,3	10,5	-3,1

1/ Respecto al mismo mes o período del año anterior, a precios de 1994

2/ Oleum 105,62%.

Fuente: Empresas Industriales.

Elaboración: BCRP, Sucursal Huancayo.

**GRÁFICO Nº 30
MANUFACTURA NO PRIMARIA DESESTACIONALIZADA
(Índice 1994=100)**

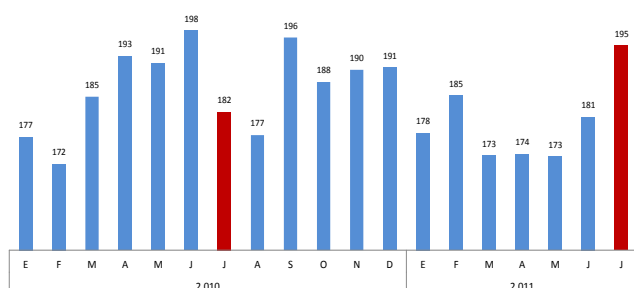

**GRÁFICO Nº 31
MANUFACTURA NO PRIMARIA
(índice 1994=100)**

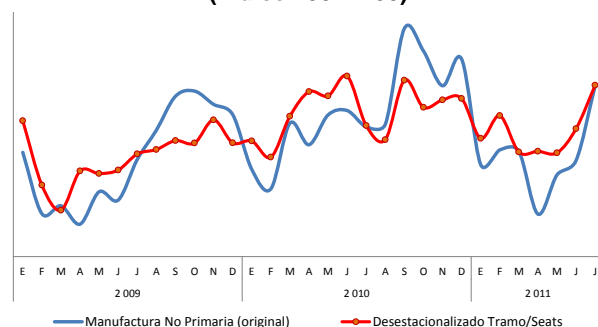

Elaboración: BCRP, Sucursal Huancayo.

1.1.4 Construcción

En julio, los despachos de cemento se recuperaron luego de registrar resultados negativos en los tres meses previos a causa de la menor demanda pública y privada. La recuperación en el mes se sustentó en la reactivación de la demanda privada, toda vez la inversión pública continuó siendo adversa.

Entre enero y julio las ventas crecieron ligeramente en 0,8 por ciento, influenciado por el resultado positivo del primer trimestre y del mes de julio, siendo contrarrestado parcialmente por la desaceleración registrada entre abril y junio, ante la menor demanda privada y pública de entonces.

CUADRO Nº 10
INDICADOR DEL SECTOR CONSTRUCCIÓN

	Julio			Enero - Julio		
	2010	2011	Var. %	2010	2011	Var. %
Despacho de Cemento (TM)	36 246	38 708	6,8	229 225	231 139	0,8

Fuente: Empresa Cemento Andino.
Elaboración: BCRP, Sucursal Huancayo.

En julio, la recuperación registrada en Junín (6,8 por ciento), así como en los departamentos de Ayacucho y Huánuco, influyeron para que las ventas de la región sierra centro aumenten en 3,5 por ciento en el mes.

GRÁFICO Nº 32
Despachos de Cemento en Sierra Centro (Enero - Julio 2011)



GRÁFICO Nº 33
Despachos de Cemento en Junín
En miles de toneladas



GRÁFICO Nº 34
Despachos de Cemento en Junín y Sierra Centro
(En variaciones porcentuales)

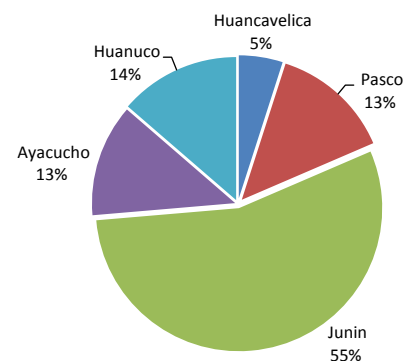

1.1.5 Electricidad

La producción de energía eléctrica en las 16 centrales hidroeléctricas y una térmica (Satipo) aumentó en 35,9 por ciento en el mes, ante la mayor disponibilidad de recursos hídricos, por las mayores lluvias observadas desde finales de diciembre pasado hasta el término del primer cuatrimestre del año.

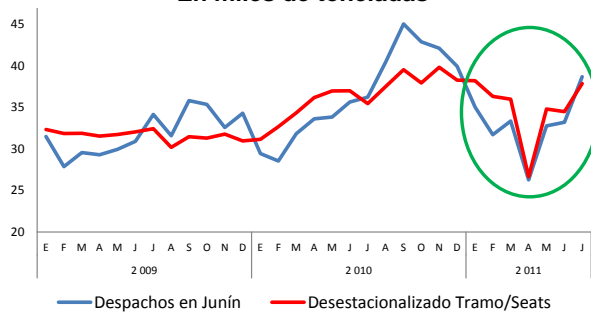
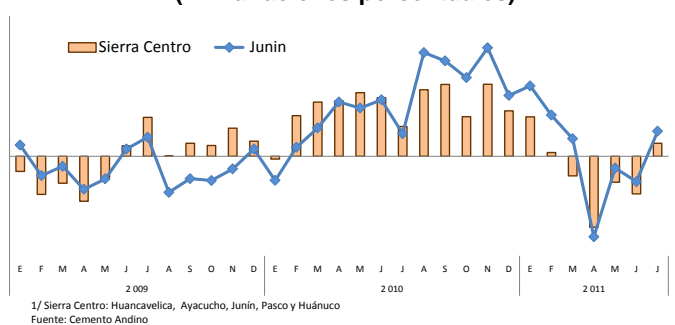
Entre enero y julio, se expandió en 16,3 por ciento, como efecto de las mayores precipitaciones del primer cuatrimestre del año y favorable demanda del primer trimestre y del mes de julio. Más del 90 por ciento de la producción se concentra en las empresas Edegel y Electro Andes.

CUADRO Nº 11
PRODUCCIÓN DE ENERGÍA ELECTRICA
(En MW.h)

	Julio			Enero - Julio		
	2010	2011	Var. %	2010	2011	Var. %
TOTAL	131 841	179 112	35,9	1 405 885	1 634 518	16,3

Fuente: MINEM
Elaboración: BCRP, Sucursal Huancayo.

Excluyendo el componente estacional en la generación eléctrica, al concentrarse en centrales hidroeléctricas, la serie desestacionalizada evidenció un aumento de

26,3 por ciento en el mes y en 16,7 por ciento entre enero y julio, lo que muestra una mayor estacionalidad en el mes; y en el acumulado, la relativa mayor producción del sector.

GRÁFICO N° 35
PRODUCCIÓN DE ENERGÍA ELÉCTRICA
(En miles de MW.h)

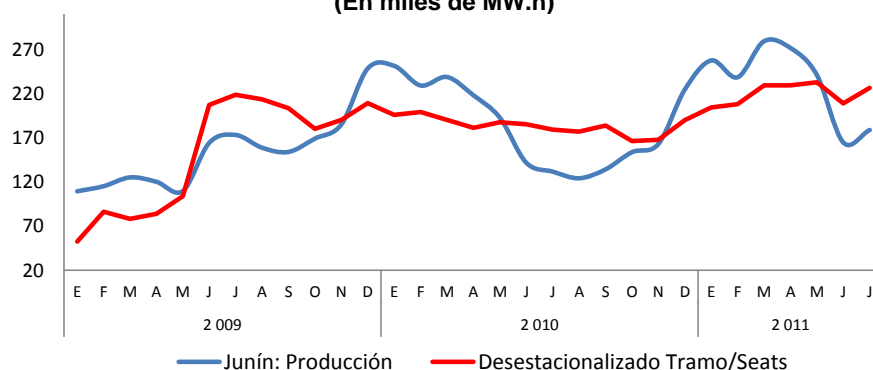

Elaboración: BCRP, Sucursal Huancayo.

1.1.6 Encuestas de ventas

La encuesta mensual sobre ventas aplicada a 29 empresas de Huancayo, pertenecientes a los sectores industria, comercio y servicios, indicó que las ventas fueron mayores para el 38 por ciento de entrevistados, respecto de junio pasado; inferiores para el 21 por ciento e iguales para el 41 por ciento restante. De los tres sectores, en servicios más del 55 por ciento observó mayores ventas, mientras que en comercio cerca del 50 por ciento registró ventas iguales y en industria el 60 por ciento

observó disminuciones. Con relación a julio de 2010, las ventas aumentaron para el 55 por ciento, disminuyeron para el 24 por ciento y fueron iguales para el 21 por ciento restante.

Las expectativas para dentro de tres meses (octubre de 2011) mostraron que en comercio y servicios más del 60 por ciento de entrevistados esperan ventas invariables, mientras que en industria las expectativas son más optimistas.

CUADRO N° 12
HUANCAYO: ENCUESTA DE VENTAS A EMPRESAS - JULIO 2011
(En porcentajes)

SECTORES	VENTAS						EXPECTATIVA DE VENTAS OCTUBRE 2011			
	JUL 11 / JUN 11			JUL 11 / JUL 10			+	-	=	No Apl
	+	-	=	+	-	=				
Sector Industria	20	60	20	20	60	20	40	0	20	40
Sector Comercio	33	20	47	60	27	13	33	7	60	0
Sector Servicios	56	0	44	67	0	33	11	0	67	22
TOTAL	38	21	41	55	24	21	28	3	55	14

Fuente: Empresas Comerciales, de Servicio e Industriales.
Elaboración: BCRP, Sucursal Huancayo.

En el sector **comercio** se encuestó a 15 empresas, encontrándose que para el 47 por ciento sus ventas no cambiaron, disminuyeron para el 20 por ciento y aumentaron para el 33 por ciento restante.

Respecto de julio de 2010, para el 60 por ciento se incrementó, disminuyó para el 27 por ciento y no varió para el 13 por ciento restante.

Las expectativas del sector comercio, para dentro de tres meses, indican que para el 60

por ciento de entrevistados sus ventas se mantendrían invariables, disminuirían para el 7 por ciento y aumentarían para el 33 por ciento restante.

CUADRO N° 13
ENCUESTA DE VENTAS A EMPRESAS COMERCIALES: JULIO 2011
(En porcentajes)

EMPRESAS	VENTAS						EXPECTATIVA DE VENTAS OCTUBRE 2011			
	JUL 11 / JUN 11			JUL 11 / JUL 10			+	-	=	No Apl
	+	-	=	+	-	=				
VENTAS MINORISTAS	18	27	55	55	27	18	27	9	64	0
Piezas y accesorios de vehículos.	0	100	0	0	100	0	100	0	0	0
Venta de combustibles	0	0	100	100	0	0	0	0	100	0
Electrodomésticos	67	0	33	67	0	33	33	33	33	0
Computadoras y programas	0	100	0	0	100	0	0	0	100	0
Materiales de Construcción	0	0	100	0	100	0	0	0	100	0
Productos Farmacéuticos	0	0	0	0	0	0	0	0	0	0
Libros y revistas	0	50	50	50	0	50	50	0	50	0
VENTAS JULIORISTAS	75	0	25	75	25	0	50	0	50	0
Alimentos, bebidas y tabaco	100	0	0	100	0	0	0	0	100	0
Dist. de cerveza, gaseosas y beb.	100	0	0	100	0	0	100	0	0	0
Fibras textiles, hilos y lanas	0	0	100	0	100	0	0	0	100	0
TOTAL	33	20	47	60	27	13	33	7	60	0

Fuente: Empresas Comerciales.

Elaboración: BCRP, Sucursal Huancayo.

1.1.7 Expectativas Empresariales

Entre el 48 y 69 por ciento de las empresas industriales, comerciales y de servicios estiman que la **situación económica de sus empresas** se mantendrá igual en uno, tres y doce meses. Se prevé que la recuperación iría en incremento, comenzando con 20,7 por ciento en un mes y llegando a 48,3 por ciento en un año.

CUADRO N° 14
EXPECTATIVA EMPRESARIAL EN JULIO 2011
(En porcentajes)

	SITUACIÓN ECONÓMICA PAÍS			SITUACIÓN ECONÓMICA EMPRESA		
	1 mes	3 meses	12 meses	1 mes	3 meses	12 meses
Comercio						
Mejor	6,7	26,7	33,3	13,3	33,3	46,7
Igual	73,3	60,0	46,7	73,3	60,0	46,7
Peor	20,0	13,3	20,0	13,3	6,7	6,7
Servicios						
Mejor	22,2	11,1	44,4	22,2	11,1	44,4
Igual	77,8	88,9	55,6	66,7	88,9	55,6
Peor	0,0	0,0	0,0	11,1	0,0	0,0
Industrial						
Mejor	80,0	80,0	80,0	40,0	40,0	60,0
Igual	20,0	20,0	20,0	60,0	60,0	40,0
Peor	0,0	0,0	0,0	0,0	0,0	0,0
TOTAL						
Mejor	24,1	31,0	44,8	20,7	27,6	48,3
Igual	65,5	62,1	44,8	69,0	69,0	48,3
Peor	10,3	6,9	10,3	10,3	3,4	3,4

Fuente: Empresas Comerciales, de Servicio e Industriales.

Elaboración: BCRP, Sucursal Huancayo.

En cuanto a la **situación económica del país**, entre el 44 y 66 por ciento perciben que no cambiará en uno, tres y doce meses, siendo comercio y servicios los sectores donde se

mantendría la mayor invariabilidad; en tanto que entre el 6 y 10 por ciento prevé que empeoraría en los mismos periodos; y entre el 24 y 45 por ciento estiman que mejoraría.

GRÁFICOS N° 36 y 37
EVOLUCIÓN DE EXPECTATIVAS PARA LOS PRÓXIMOS TRES MESES
(En porcentajes)

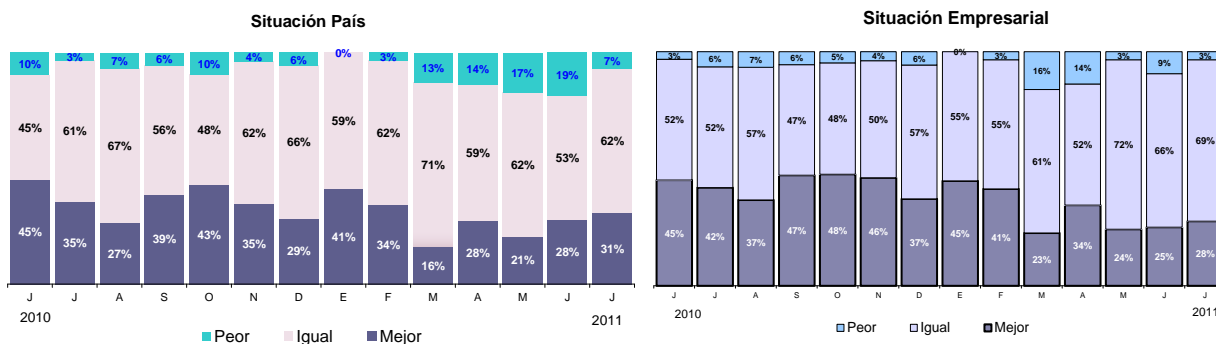

Fuente: Empresas Comerciales, de Servicio e Industriales.
Elaboración: BCRP, Sucursal Huancayo.

A diferencia de los resultados mayormente optimistas de meses anteriores, ahora se percibe una situación invariable para los siguientes meses, más aún en agosto, donde

habitualmente se esperan aumento de ventas por festividades de Santiago en el valle del Mantaro.

GRÁFICO N° 38
SITUACIÓN GENERAL DE SU EMPRESA



GRÁFICO N° 39
ACCESO AL CRÉDITO DE SU EMPRESA



El 65 por ciento de entrevistados considera de importancia (45 por ciento) o mucha importancia (20 por ciento) la puesta en

marcha del proyecto Toromocho, el mismo que se calcula entraría en operaciones a mediados de 2013.

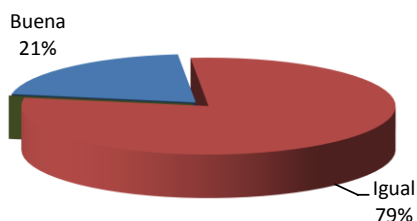
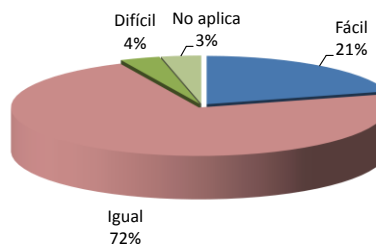
GRÁFICO N° 40
IMPACTO ESPERADO DE LA PUESTA EN MARCHA DEL PROYECTO TOROMOCHO

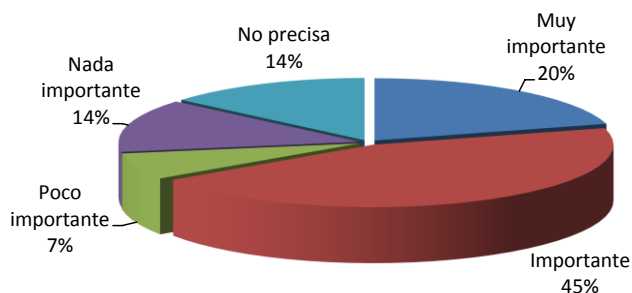

Fuente: Empresas Comerciales, de Servicio e Industriales.
Elaboración: BCRP, Sucursal Huancayo.

Consultados acerca de los principales obstáculos a la ejecución de inversiones privadas, el 28,3 por ciento de entrevistados indicó a las *trabas burocráticas*, particularmente en actividades asociadas a construcción y afines (licencias, permisos, licitaciones); el 15,0 por ciento a la *competencia informal* (comercio y servicios); el 11,7 por ciento a las *protestas sociales* (por obstaculización de carreteras generalmente); el 10,0 por ciento a la *inestabilidad política*; el 8,3 por ciento al *déficit en infraestructura básica* (carreteras, puentes, colegios, hospitales, etc.); el 5,0 por ciento a la *inestabilidad económica*; otro 5,0 por ciento *baja rentabilidad*; y el 3,3 por ciento a la *falta de financiamiento*.

GRÁFICO Nº 41
PRINCIPALES DIFICULTADES PARA EL DESARROLLO DE INVERSIONES EN JUNÍN



Fuente: Empresas Comerciales, de Servicio e Industriales.
Elaboración: BCRP, Sucursal Huancayo.

1.2 Turismo

En el mes, el número de **arribos y pernотaciones** aumentó en 7,4 y 8,9 por ciento, respectivamente, ante los mayores flujos de turistas nacionales, no obstante la contracción de extranjeros. Las mayores visitas se asociaron a festividades en el valle del Mantaro (Santiago) y por Fiestas Patrias (Valle del Mantaro y selva central).

Entre enero y julio, el número de **arribos y pernотaciones** se expandió en 5,6 y 6,2 por

ciento, respectivamente, ante los mayores arribos de visitantes nacionales, principalmente durante los meses de enero (festividades patronales y costumbristas como de la Huaconada en Mito, Concepción), abril (Semana Santa, mayormente hacia la selva central), mayo (fiestas de las Cruces) y julio, observándose un mayor flujo turístico hacia la selva central y el Valle del Mantaro.

CUADRO Nº 15
INDICADORES DE OCUPABILIDAD EN ESTABLECIMIENTOS DE HOSPEDAJE 1/

	Julio			Enero - Julio		
	2010	2011	Var. %	2010	2011	Var. %
ARRIBOS	85 419	91 718	7,4	488 652	515 797	5,6
- Nacionales	84 577	90 911	7,5	484 829	512 143	5,6
- Extranjeros	842	807	-4,2	3 823	3 654	-4,4
PERNOCTACIONES	104 901	114 217	8,9	605 588	643 351	6,2
- Nacionales	103 545	112 994	9,1	599 182	637 642	6,4
- Extranjeros	1 356	1 223	-9,8	6 406	5 709	-10,9
PERMANENCIA (días)	1,22	1,23	0,8	1,23	1,23	0,2
- Nacionales	1,21	1,23	1,7	1,23	1,23	0,6
- Extranjeros	1,59	1,48	-6,9	1,66	1,50	-10,0

1/ Incluye todas las clases y categorías.
Fuente: MINCETUR www.mincetur.gob.pe
Elaboración: BCRP, Sucursal Huancayo.

De los 515,8 mil turistas que arribaron al departamento entre enero y julio, el 99,3 por ciento fueron nacionales, de los cuales el 43 por ciento procedió del propio departamento, seguido de Lima Metropolitana (30 por ciento), Lima provincias (10 por ciento) y

Huancavelica (4 por ciento); en tanto que en las visitas de **extranjeros**, de los 3,7 mil visitantes que arribaron, el 32 por ciento procedió de EUA, seguido de Alemania (9 por ciento) y España (8 por ciento), entre los principales.

GRÁFICO Nº 42
ARRIBO DE NACIONALES
(Enero - Julio 2011)



GRÁFICO Nº 43
ARRIBO DE EXTRANJEROS
(Enero - Julio 2011)



Fuente: MINCETUR www.mincetur.gob.pe
Elaboración: BCRP, Sucursal Huancayo.

II. TIPO DE CAMBIO

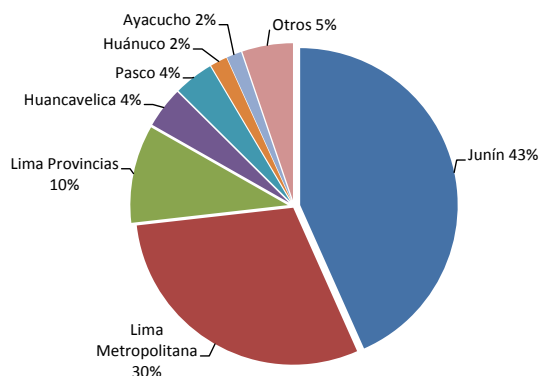
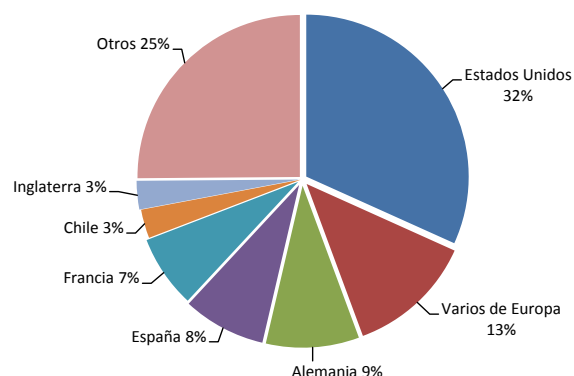
2.1. Tipo de Cambio

En la ciudad de Huancayo, el tipo de cambio promedio en el mercado informal alcanzó 2,747 nuevos soles por dólar norteamericano, disminuyendo en 0,92 por ciento respecto a su similar de junio

pasado, mes en que se redujo en 0,7 por ciento respecto de mayo. El tipo de cambio promedio compra de julio fue de 2,743 y el de venta 2,751 nuevos soles.

GRÁFICO Nº 44
CIUDAD DE HUANCAYO: TIPO DE CAMBIO EN EL MERCADO PARALELO
(Promedio venta)

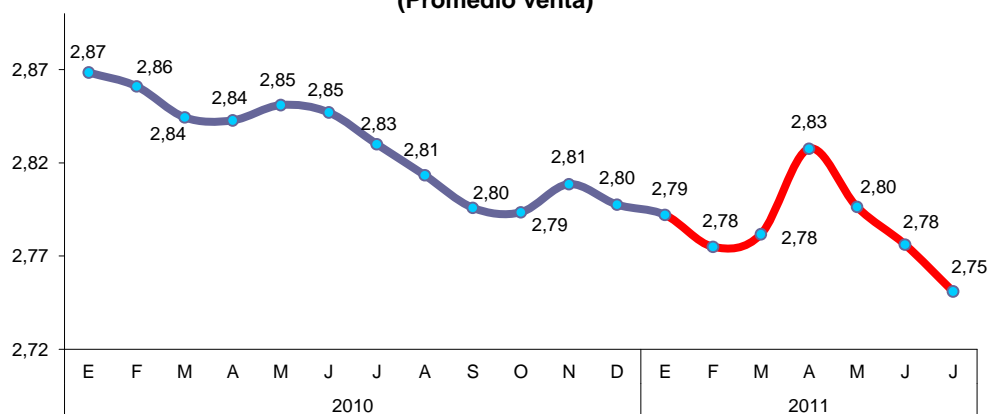

Fuente: Sondeo diario en el mercado paralelo de la ciudad de Huancayo.
Elaboración: BCRP, Sucursal Huancayo.

III. SECTOR EXTERNO

3.1. Exportaciones

Las exportaciones del mes alcanzaron US\$ 78,4 millones, superior en US\$ 43,3 millones (123,2 por ciento), por mayores ventas de productos mineros, por US\$ 39,9 millones (concentrados de plomo), por productos agrícolas tradicionales en US\$ 3,7 millones (29,1 por ciento), básicamente por

café ante los buenos precios y rendimientos, así como por frutas preparadas o en conserva, y madera, entre los principales.

Entre enero y julio, los envíos al exterior totalizaron US\$ 380,8 millones, mayor en US\$ 160,2 millones (72,6 por ciento), al

incrementarse en las ventas de concentrados mineros en US\$ 132,8 millones (70,1 por ciento), por concentrados de cobre (299,0 por ciento), plomo (260,2 por ciento) y refinados de oro (36,9 por ciento); así como de café sin tostar y descafeinar, al aumentar en 119,5 por ciento; alcachofa, maca, papa preparada, trucha, textiles, cemento y marmol, entre los principales. No obstante, decrecieron los envíos de cacao, jengibre

(kion), musgos y líquenes, frutas preparadas o en conserva, madera e insumos químicos y metal mecánicos. Las ventas de café crecieron en valor FOB en 119,5 por ciento, debido a los mayores precios internacionales, acumulando al término de diciembre un aumento de 75 por ciento, ante la limitada oferta en América Central y Colombia a raíz de las fuertes lluvias.

CUADRO N° 16
EXPORTACIONES POR GRUPO DE PRODUCTOS 1/
(Valor FOB en miles de US\$)

	Julio			Enero – Julio		
	2010	2011	Var. %	2010	2011	Var. %
Productos Tradicionales	33 321	76 839	130,6	212 720	373 141	75,4
Agropecuario	12 535	16 187	29,1	23 199	50 827	119,1
Mineros 2/	20 786	60 652	191,8	189 521	322 314	70,1
Productos No Tradicionales	1 799	1 553	-13,6	7 843	7 653	-2,4
Agropecuarios	1 198	808	-32,6	5 028	4 297	-14,5
Pesquero	183	182	-0,4	1 530	1 596	4,3
Textil	12	126	962,7	102	278	171,2
Maderas y papeles, y sus manf.	58	289	395,1	428	630	47,0
Químicos	0	0	-	1	1	-26,4
Minerales no metálicos	125	92	-26,2	402	600	49,4
Sidero - Metalúrgicos y joyería	0	0	-	0	1	-
Metal – Mecánicos	220	0	-100,0	296	14	-95,4
Otros No Tradicionales	3	57	1 712,3	55	237	329,1
TOTAL EXPORTACIONES	35 120	78 392	123,2	220 563	380 794	72,6

1/ Información Preliminar.

2/ Incluye minerales refinados.

Fuente: SUNAT. www.sunat.gob.pe

Elaboración: BCRP, Sucursal Huancayo.

GRÁFICO N° 45
ESTRUCTURA DE EXPORTACIONES POR GRUPO DE PRODUCTOS

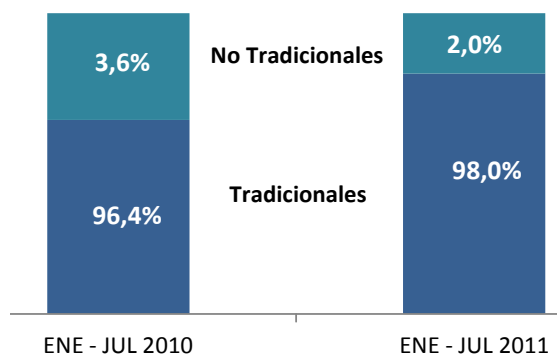

Elaboración: BCRP, Sucursal Huancayo.

Entre enero y julio, los **volúmenes exportados** de productos tradicionales fueron mayores para café (57,5 por ciento), concentrados de cobre y plomo, y refinados de oro, explicándose en café por el registro

de mayores rendimientos ante las buenas prácticas culturales que se estimularon por los altos precios en el mercado internacional. Disminuyeron en lana y concentrados de zinc.

CUADRO Nº 17
EXPORTACIONES DE PRODUCTOS TRADICIONALES 1/
(Volumen exportado en TM)

	Julio			Enero – Julio		
	2010	2011	Var. %	2010	2011	Var. %
AGRÍCOLA						
Café	3 265	2 765	-15,3	6 913	10 887	57,5
Lana	0	0	-	25	0	-100,0
MINEROS						
Plata	0	0	-	0	0	-
Cobre	0	140	-	2 260	4 324	91,3
Plomo	4 242	3 849	-9,3	20 379	31 535	54,7
Zinc	14 011	4 673	-66,6	142 876	92 099	-35,5
Minerales Refinados						
• Plata refinada	0	0	-	0	0	-
• Cobre refinado	0	0	-	0	0	-
• Plomo refinado	0	0	-	0	0	-
• Zinc refinado	0	0	-	0	0	-
• Oro refinado (kilogramos)	98	122	24,9	718	743	3,4
• Otros refinados	0	0	-	0	110	-

1/ Información Preliminar.

Fuente: SUNAT. www.sunat.gob.pe

Elaboración: BCRP, Sucursal Huancayo.

Entre enero y julio, los principales destinos de exportación fueron países asiáticos como Corea del Sur (33,9 por ciento del total) y China (7,4 por ciento), además de Suiza (13,2 por ciento), Canadá (12,7 por ciento), Alemania (7,1 por ciento), Colombia (3,3 por

ciento) y Estados Unidos (3,0 por ciento), a donde se destinaron, principalmente, café, minerales concentrados de zinc y plomo, además de café, cacao, trucha, alcachofas, jengibre (kion) y frutas procesadas o en conserva.

CUADRO Nº 18
PRINCIPALES PAÍSES DE DESTINO Y PRINCIPALES PRODUCTOS EXPORTADOS
(Enero - Julio 2011)

País	% del Total	Principales Productos
Corea del sur	33,9	Minerales de zinc y plomo, y sus concentrados.
Suiza	13,2	Minerales de zinc y sus concentrados, oro en bruto.
Canadá	12,7	Minerales de plomo y sus concentrados.
China	7,4	Minerales de zinc y plomo, y sus concentrados.
Alemania	7,1	Café, cacao.
Varios de África	3,3	Minerales de zinc y sus concentrados.
Colombia	3,3	Café, cemento portland.
Estados Unidos	3,0	Café, minerales de zinc y sus concentrados.
Brasil	2,7	Minerales de zinc y sus concentrados.
Otros	13,4	Café, truchas, alcachofas y minerales concentrados de zinc, cobre, plomo y plata.
TOTAL	100,0	

Fuente: SUNAT. www.sunat.gob.pe

Elaboración: BCRP, Sucursal Huancayo.

IV. FINANZAS PÚBLICAS

4.1. Ingresos del Gobierno Central

Los ingresos corrientes recaudados por el Gobierno Central (Sunat) alcanzaron en el mes S/. 20,7 millones, mayor en S/. 1,7 millones (5,5 por ciento), ante los mayores recaudos por Impuesto a la Renta, no obstante la contracción por IGTV.

Entre enero y julio, se captó S/. 173,9 millones, superior en S/. 24,8 millones (13,4 por ciento), ante las mayores captaciones por Impuesto a la Renta, dado la calendarización de pagos a partir de abril. No obstante, se redujo por IGTV.

CUADRO Nº 19
INGRESOS CORRIENTES DEL GOBIERNO CENTRAL
(Miles de nuevos soles)

	Julio			Enero – Julio		
	2010	2011	Var. % 1/	2010	2011	Var. % 1/
I. INGRESOS TRIBUTARIOS	19 006	20 714	5,5	148 711	173 264	13,3
1). Impuesto a la Renta	9 074	11 524	22,9	73 437	99 990	32,4
Personas Naturales	2 363	2 608	6,8	18 166	22 436	20,1
Personas Jurídicas	6 616	8 582	25,5	51 225	64 591	22,6
Regularización	95	334	241,2	4 046	12 964	211,6
2). Impuesto a la Producción y Consumo	6 294	5 306	-18,4	51 222	46 624	-11,5
Impuesto General a las Ventas	6 290	5 300	-18,5	51 203	46 603	-11,5
Impuesto Selectivo al Consumo (ISC)	3	6	76,5	19	21	6,6
3). Otros Ingresos Tributarios	3 638	3 883	3,3	24 052	26 650	7,8
II. INGRESOS NO TRIBUTARIOS	0,4	0	-100,0	413	615	44,9
TOTAL INGRESOS CORRIENTES (I+II)	19 006	20 714	5,5	149 124	173 879	13,4

1/ Variación en términos reales.

Fuente: Superintendencia Nacional de Administración Tributaria – SUNAT

Elaboración: BCRP, Sucursal Huancayo.

Excluyendo el componente estacional en la recaudación real (a precios de 1994), la serie desestacionalizada creció en 6,1 por ciento en el mes y en 11,6 por ciento entre enero y julio,

lo que evidencia la continuación de la tendencia creciente de los recaudos que se observa desde el segundo trimestre de 2010.

GRÁFICO Nº 46
RECAUDACIÓN TRIBUTARIA REAL
(En miles de S/. a precios de 1994)

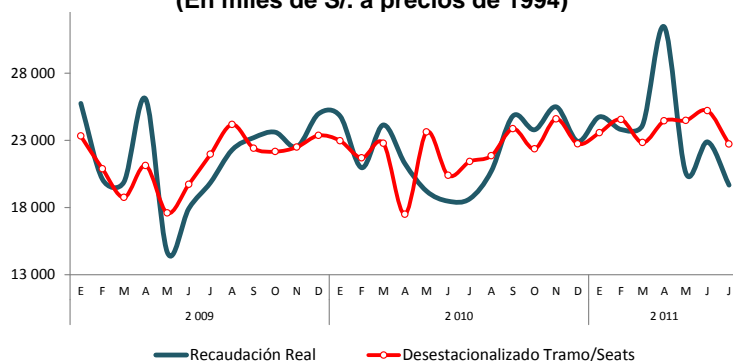

Elaboración: BCRP, Sucursal Huancayo.

GRÁFICO Nº 47
COMPOSICIÓN DEL INGRESO TRIBUTARIO
(Enero – Julio 2011)

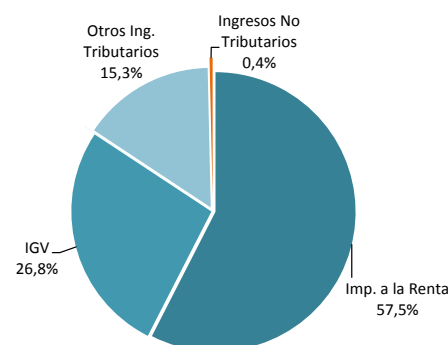

4.2. Gastos del Sector Público

El gasto total del sector público sumó en el mes S/. 191,0 millones, menor en S/. 28,1

millones (-15,6 por ciento), dado el menor egreso en el Gobierno Regional y los

municipios, creciendo únicamente en el Gobierno Central. La contracción se asoció a menores Gastos de Capital.

Entre enero y julio, se devengó S/. 1 155,7 millones, superior nominalmente en S/. 29,4 millones, pero en términos reales inferior en

0,2 por ciento. Aumentó el gasto en el Gobierno Central, por mayores Gastos Corrientes y de Capital; siendo contrarrestado por el menor gasto en el Gobierno Regional (-4,1 por ciento) y los municipios (-22,7 por ciento), en ambos casos por la contracción de sus Gastos Corrientes y de Capital.

**CUADRO Nº 20
GASTO PÚBLICO DEVENGADO POR NIVELES DE GOBIERNO 1/
(Miles de nuevos soles)**

	Julio			Enero – Julio		
	2010	2011	Var. % 2/	2010	2011	Var. % 2/
Gobierno Central	79 702	95 906	16,4	444 229	534 409	17,0
Gobierno Regional de Junín	81 640	49 220	-41,7	414 633	408 803	-4,1
Gobiernos Locales (Municipios)	57 675	45 836	-23,1	267 466	212 530	-22,7
TOTAL	219 017	190 961	-15,6	1 126 328	1 155 742	-0,2

1/ Gasto Devengado. Nivel de gasto que se asocia a la verificación del cumplimiento de las obligaciones, esto es la entrega del bien o prestación del servicio.

2/ Variación en términos reales.

Fuente: Ministerio de Economía y Finanzas - SIAF.

Elaboración: BCRP, Sucursal Huancayo.

Del total de gastos devengados entre enero y julio, el 46 por ciento fue ejecutado por el Gobierno Central, seguido por el Gobierno

Regional de Junín (35 por ciento); y el resto (19 por ciento) por los municipios.

**GRÁFICO Nº 48
PARTICIPACIÓN DEL GASTO
(Enero - Julio 2011)**

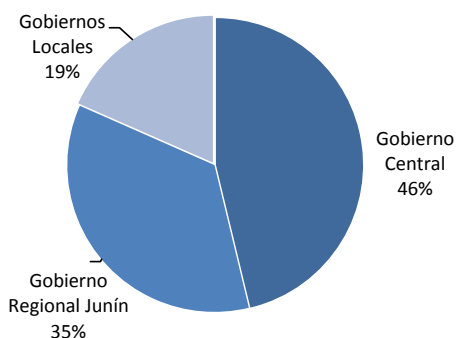

**GRÁFICO Nº 49
EVOLUCIÓN DEL GASTO PÚBLICO
(Miles de nuevos soles)**

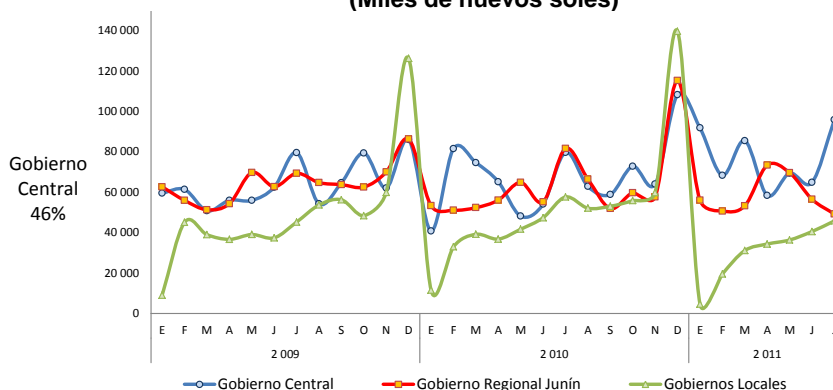

Elaboración: BCRP, Sucursal Huancayo.

Del total del gasto público devengado entre enero y julio, el 78,7 por ciento se destinó a Gastos Corrientes, el mismo que se incrementó en 1,6 por ciento, ante los mayores egresos en el Gobierno Central; en tanto que los Gastos de Capital, que significaron el 21,2 por ciento, se contrajeron en 4,5 por ciento, debido a menores desembolsos en el Gobierno Regional y los municipios, principalmente por inferiores inversiones.

Los Servicios de la Deuda, ejecutados por los municipios, fueron de sólo S/. 1 090 miles, menor en 82,3 por ciento a su similar de 2010.

**GRÁFICO Nº 50
COMPOSICIÓN DEL GASTO PÚBLICO
(Enero - Julio)**

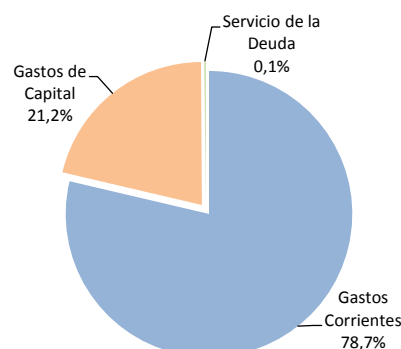

CUADRO N° 21
GASTO PÚBLICO POR TIPO Y NIVELES DE GOBIERNO 1/
(Miles de nuevos soles)

	Julio			Enero – Julio		
	2010	2011	Var. % 2/	2010	2011	Var. % 2/
GASTOS CORRIENTES	150 979	158 792	1,8	870 457	909 263	1,6
Gobierno Central	69 465	76 173	6,1	400 268	431 297	4,8
Gobierno Regional	59 472	60 349	-1,8	350 842	357 248	-1,0
Gobiernos Locales	22 042	22 270	-2,2	119 347	120 718	-1,6
GASTOS DE CAPITAL	67 198	32 016	-53,9	249 896	245 389	-4,5
Gobierno Central	10 237	19 733	86,5	43 962	103 112	128,1
Gobierno Regional	22 168	-11 129	-148,6	63 791	51 555	-21,4
Gobiernos Locales	34 793	23 413	-34,9	142 143	90 722	-37,9
SERVICIO DE LA DEUDA	840	153	-82,4	5 975	1 090	-82,3
Gobiernos Locales	840	153	-82,4	5 975	1 090	-82,3
TOTAL	219 017	190 961	-15,6	1 126 328	1 155 742	-0,2

1/ Gasto Devengado. Nivel de gasto que se asocia a la verificación del cumplimiento de las obligaciones, esto es la entrega del bien o prestación del servicio.

2/ Variación en términos reales.

Fuente: Ministerio de Economía y Finanzas - SIAF.

Elaboración: BCRP, Sucursal Huancayo.

Por Genérica de Gasto, entre enero y julio, los ligeros mayores Gastos Corrientes (1,6 por ciento) se explicaron por el mayor pago a Personal, Obligaciones Sociales, Pensiones y Otras Prestaciones Sociales; en tanto que en los

Gastos de Capital, que disminuyeron en 4,5 por ciento, se asoció a menores Adquisiciones de Activos No Financieros (inversiones).

CUADRO N° 22
GASTO PÚBLICO POR GENÉRICA DE GASTO 1/
(Miles de nuevos soles)

	Julio			Enero - Julio		
	2010	2011	Var. % 2/	2010	2011	Var. % 2/
GASTOS CORRIENTES	150 979	158 792	1,8	870 457	909 263	1,6
Personal y Obligaciones Sociales	67 760	72 602	3,7	375 527	422 928	9,5
Pensiones y Otras Prest. Sociales	46 573	46 014	-4,4	213 741	223 659	1,8
Bienes y Servicios	30 462	34 211	8,7	230 973	218 759	-7,9
Donaciones y Transferencias	1 752	1 001	-44,7	13 514	13 157	-5,3
Otros Gastos Corrientes	4 433	4 965	8,4	36 702	30 761	-18,5
GASTOS DE CAPITAL	67 198	32 016	-53,9	249 896	245 389	-4,5
Adquisición de Activos No Financieros	65 969	51 211	-24,9	243 914	228 646	-8,8
Adquisición de Activos Financieros	0	0	-	0	0	-
Donaciones y Transferencias	272	-20 345	-7 335,9	2 873	6 690	126,4
Otros Gastos de Capital	957	1 149	16,2	3 109	10 053	214,5
SERVICIO DE LA DEUDA	840	153	-82,4	5 975	1 090	-82,3
Servicio de la Deuda Pública	840	153	-82,4	5 975	1 090	-82,3
TOTAL	219 017	190 961	-15,6	1 126 328	1 155 742	-0,2

1/ Gasto Devengado. Nivel de gasto que se asocia a la verificación del cumplimiento de las obligaciones, esto es la entrega del bien o prestación del servicio.

2/ Variación en términos reales.

Fuente: Ministerio de Economía y Finanzas - SIAF.

Elaboración: BCRP, Sucursal Huancayo.

4.3. Inversiones del Sector Público

En julio, la Adquisición de Activos No Financieros (Inversiones) por el sector público totalizó S/. 51,2 millones, menor en S/. 14,8 millones (-24,9 por ciento), al contraerse en el Gobierno Regional y el conjunto de municipalidades. Los menores gastos se registraron en saneamiento (inferior en S/. 10,0 millones), agropecuario (S/. 6,0 millones), entre los principales. En el Gobierno Regional las inversiones cayeron en 55,5 por ciento (S/. 12,0 millones menos).

Entre enero y julio, las inversiones sumaron S/. 228,6 millones, menor en S/. 15,3 millones (-8,8 por ciento), ante el menor gasto en el Gobierno Regional y los municipios. Los menores gastos se concentraron en saneamiento (disminuyendo en S/. 19,7 millones), agropecuaria (S/. 7,4 millones), cultura y deporte (S/. 5,9 millones), vivienda y desarrollo urbano (S/. 4,0 millones), y medio ambiente (S/. 3,9 millones), entre los principales.

Las inversiones en el Gobierno Central aumentaron en S. 49,3 millones (120,2 por ciento), principalmente en transportes.

CUADRO N° 23
INVERSIONES DEL SECTOR PÚBLICO POR FUNCIONES 1/
(Miles de nuevos soles)

	Julio			Enero – Julio		
	2010	2011	Var. % 2/	2010	2011	Var. % 2/
03: Planeamiento y Contingencia.	9 206	3 071	-67,7	21 901	15 197	-32,5
04: Defensa y Seguridad Nacional	0	0	-	0	0	-
05: Orden Público y Seguridad	287	263	-11,3	1 516	1 164	-25,3
06: Justicia	1 140	6 625	462,2	3 981	7 546	84,3
07: Trabajo	0	0	-	3	0	-100,0
08: Comercio	591	268	-56,1	2 506	769	-70,1
09: Turismo	290	533	78,2	1 276	2 032	54,9
10: Agropecuaria	11 227	5 236	-54,9	21 775	14 382	-35,8
11: Pesca	28	4	-85,3	92	16	-82,8
12: Energía	809	432	-48,3	7 292	5 340	-28,8
13: Minería	356	66	-82,1	1 668	2 215	29,1
14: Industria	90	30	-67,6	576	291	-50,9
15: Transporte	16 227	18 622	11,0	76 542	102 050	29,7
16: Comunicaciones	355	468	27,8	916	796	-15,5
17: Medio Ambiente	1 476	1 162	-23,8	10 123	6 250	-39,9
18: Saneamiento	14 645	4 610	-69,5	39 165	19 465	-51,7
19: Vivienda y Desarrollo Urbano	604	445	-28,8	5 751	1 753	-70,4
20: Salud	748	2 009	159,7	7 590	9 084	16,4
21: Cultura y Deporte	1 673	936	-45,9	9 224	3 277	-65,4
22: Educación	5 137	5 952	12,1	27 600	33 945	19,6
23: Protección Social	1 080	479	-57,1	4 399	3 073	-32,1
24: Previsión Social	0	0	-	17	0	-100,0
TOTAL	65 969	51 211	-24,9	243 914	228 646	-8,8
Gobierno Central	9 061	17 670	88,7	39 001	88 299	120,2
Gobierno Regional de Junín	22 168	10 189	-55,5	63 791	49 884	-23,9
Gobiernos Locales (Municipios)	34 740	23 353	-35,0	141 122	90 463	-37,7

1/ Gasto Devengado. Nivel de gasto que se asocia a la verificación del cumplimiento de las obligaciones, esto es la entrega del bien o prestación del servicio.

2/ Variación en términos reales.

Fuente: Ministerio de Economía y Finanzas - SIAF.

Elaboración: BCRP, Sucursal Huancayo.

GRÁFICO Nº 51
PARTICIPACIÓN DE LAS INVERSIONES
(Enero - Julio 2011)



GRÁFICO Nº 52
EVOLUCIÓN DE LAS INVERSIONES PÚBLICAS
(Miles de nuevos soles)



Elaboración: BCRP, Sucursal Huancayo.

De los S/. 228,6 millones invertidos entre enero y julio, el 39 por ciento fue ejecutado por el Gobierno Central, a través de sus ministerios y programas diversos en el departamento, así como por el Gobierno Regional de Junín con similar proporción, y los municipios con el 22 por ciento restante.

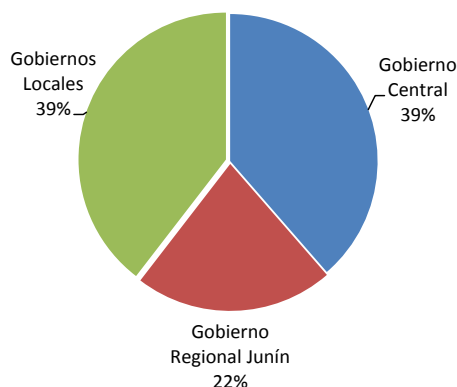
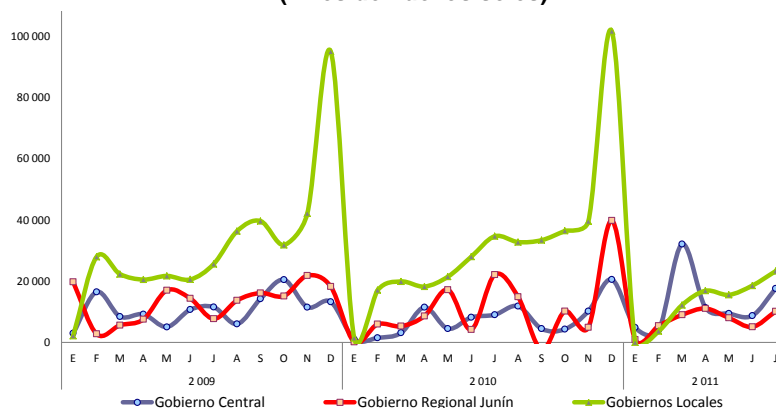
Las 15 principales obras, proyectos o programas, con mayor ejecución, se

registraron en transporte, saneamiento y educación, ejecutados mayoritariamente por los Gobiernos Central y Regional. El mayor gasto se concentró en transporte, con la rehabilitación y mejoramiento de la carretera Chanchamayo (Junín) – Villa Rica (Pasco) y de la vía Lunahuaná (Lima) – Chupaca (Junín), ambos a cargo del Gobierno Central.

CUADRO Nº 24
PRINCIPALES INVERSIONES DEL SECTOR PÚBLICO: ENERO - JULIO 2011
(Miles de nuevos soles)

PRINCIPALES ACTIVIDADES Y/O PROYECTOS DEVENGADOS 1/	MONTO (Miles)	NIVEL DE GOBIERNO	SECTOR
Rehabilitación de la carretera Chanchamayo (Junín) - Villa Rica (Pasco)	31 842	Gob. Central	Transporte
Rehabilitación y mejoramiento de la carretera Lunahuana – Yauyos - Chupaca	20 968	Gob. Central	Transporte
Mejoramiento y amp. de los sistemas de agua potable y alcantarillado, Jauja	8 621	Gob. Local	Saneamiento
Adecuación, mej., sustitución de infraestructura y eq. en la I.E. San José, Jauja	6 488	Gob. Central	Educación
Mejoramiento del circuito vial Chupaca, Sicaya, Vicso, Aco, Mito	4 857	Gob. Regional	Transporte
Fortalecimiento institucional	4 857	Gob. Local	Planeamiento
Gestión de proyectos	4 840	Gob. Regional	Planeamiento
Mejoramiento integral del servicio educativo I.E.P. Politécnico, El Tambo, Hyo.	4 322	Gob. Regional	Educación
Rehabilitación integral del ferrocarril Huancayo - Huancavelica	3 962	Gob. Central	Transporte
Construcción del puente Amazonas y rehabilitación de accesos, Huancayo	3 536	Gob. Local	Transporte
Construcción de centros educativos	3 127	Gob. Local	Educación
Construcción, eq. e imp. del pabellón de laboratorios de la UNCP, Huancayo	2 493	Gob. Central	Educación
Rehabilitación de la carretera Huancayo – Acopalca - Pariahuanca	2 354	Gob. Regional	Transporte
Programa de generación de ingresos para artesanales productores de mármol	2 198	Gob. Regional	Minería
Pequeño sistema eléctrico Andamarca, III etapa	2 114	Gob. Central	Energía
Resto	122 067		
TOTAL GASTO DEVENGADO EN INVERSIÓN PÚBLICA	228 646		

1/ Gasto Devengado. Nivel de gasto que se asocia a la verificación del cumplimiento de las obligaciones, esto es la entrega del bien o prestación del servicio.

Fuente: Ministerio de Economía y Finanzas - SIAF.

Elaboración: BCRP, Sucursal Huancayo.

V. MONEDA Y CRÉDITO

5.1. Depósitos del Sistema Financiero

Al término del mes, el total de depósitos del Sistema Financiero alcanzó S/. 1 670,2 millones, superior en S/. 218,2 millones (11,3 por ciento) a los saldos de julio de 2010, sustentado en las mayores captaciones de las Empresas Bancarias y Microfinancieras.

Respecto de junio pasado, aumentó en 3,9 por ciento de variación real. Del total captado, el 83,6 por ciento correspondió a las Empresas Bancarias y de Microfinanzas, y el resto (16,4 por ciento) al Banco de la Nación.

CUADRO Nº 25
DEPÓSITOS DEL SISTEMA FINANCIERO
(Miles de nuevos soles)

	Junio	Julio		VARIACIÓN % 1/	
	2011	2010	2011	Jul.11 / Jun.11	Jul.11 / Jul.10
I. Empresas Bancarias	823 028	762 220	882 720	6,4	12,1
II. Instituciones de Microfinanzas	498 432	404 833	512 965	2,1	22,6
Empresas Financieras	39 081	26 946	44 627	13,3	60,3
Cajas Municipales	437 358	359 495	443 809	0,7	19,5
Cajas Rurales	21 992	18 393	24 529	10,7	29,0
Total Bancarias y Microfinancieras	1 321 460	1 167 054	1 395 685	4,8	15,7
III. Banco de la Nación	273 457	284 980	274 542	-0,4	-6,8
Total Sistema Financiero (I + II + III)	1 594 917	1 452 034	1 670 227	3,9	11,3
En moneda nacional (MN)	1 256 095	1 123 373	1 319 039	4,2	13,6
En moneda extranjera (ME)	338 822	328 660	351 188	2,8	3,4

1/ Variación en valores reales.

Fuente: Superintendencia de Banca y Seguros (SBS).

Elaboración: BCRP, Sucursal Huancayo.

En el total de depósitos, los captados en moneda nacional aumentaron en 13,6 por ciento, y su par en moneda extranjera en 3,4 por ciento.

El ratio de dolarización en los depósitos del total del Sistema Financiero alcanzó 21,0 por ciento, menor en 1,6 puntos porcentuales respecto a lo registrado en julio del año anterior.

GRÁFICO Nº 53
JUNÍN: EVOLUCIÓN EN LOS DEPÓSITOS
(En millones de nuevos soles)

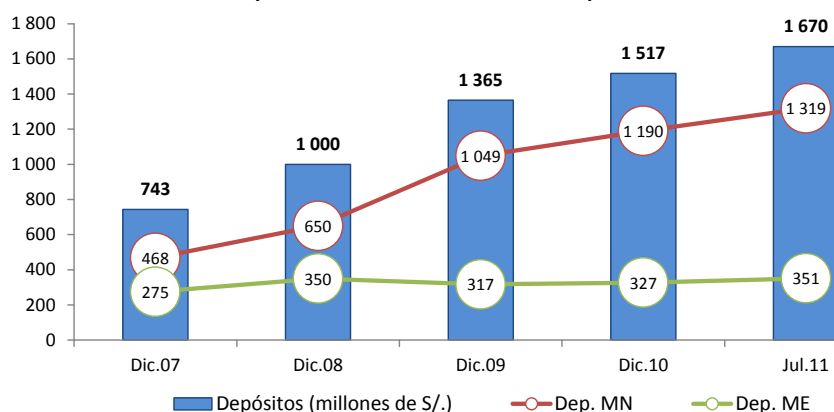

Depósitos en Empresas Bancarias y de Microfinanzas

Sin considerar al Banco de la Nación, los saldos depositados en las Empresas Bancarias

y de Microfinanzas totalizó en el mes S/. 1 395,7 millones, superior en S/. 228,6

millones (15,7 por ciento en términos reales) respecto a similar mes del año anterior, explicado por las mayores captaciones de las Empresas Bancarias en S/. 120,5 millones (12,1 por ciento) y de las entidades de Microfinanzas, en S/. 108,1 millones (22,6 por ciento).

Sin considerar al Banco de la Nación, las Empresas Bancarias captaron el 63,2 por ciento del total, seguido por las Cajas Municipales, con 31,8 por ciento del mercado.

Por tipo de moneda, los depósitos en moneda nacional de las Empresas Bancarias y de Microfinanzas crecieron en S/. 206,1 millones (20,5 por ciento); en tanto que su par en moneda extranjera aumentó en S/. 22,5 millones (3,4 por ciento). El ratio de dolarización en los depósitos de las Empresas Bancarias y de Microfinanzas alcanzó 25,2 por ciento, menor en 3,0 puntos porcentuales respecto a lo registrado en julio del año anterior.

GRÁFICO N° 54
DEPÓSITOS EN LAS EMPRESAS BANCARIAS Y DE MICROFINANZAS
(En variaciones porcentuales reales 1/)

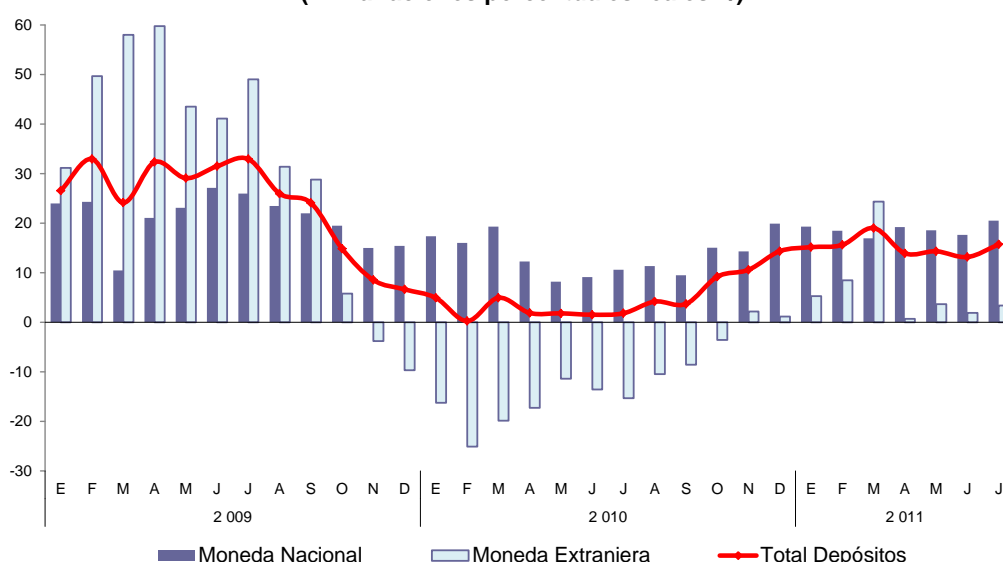

1/ Respecto a similar mes del año anterior.
Fuente: Superintendencia de Banca y Seguros (SBS).
Elaboración: BCRP, Sucursal Huancayo.

Los depósitos a plazo en las Empresas Bancarias y de Microfinanzas significaron el 47,0 por ciento del total, seguido de los depósitos en ahorro con 36,6 por ciento.

En el mes, aumentaron los depósitos a la vista, en ahorro y a plazo, respecto de julio de 2010, así como también respecto de junio pasado.

CUADRO N° 26
DEPÓSITOS POR TIPO EN LAS EMPRESAS BANCARIAS Y DE MICROFINANZAS
(Miles de nuevos soles)

	Junio		Julio		VARIACIÓN % 1/	
	2011	2010	2011	Jul.11 / Jun.11	Jul.11 / Jul.10	
Depósitos a la Vista	208 834	186 744	228 299	8,5	18,3	
Depósitos en Ahorro	467 392	422 532	511 490	8,6	17,1	
Depósitos a Plazo	645 234	557 777	655 896	0,9	13,8	
TOTAL	1 321 460	1 167 054	1 395 685	4,8	15,7	

1/ Variación en valores reales.
Fuente: Superintendencia de Banca y Seguros (SBS).

En el total de depósitos en las Empresas Bancarias y de Microfinanzas, destacaron la participación de la Caja Huancayo (30,6 por

ciento) y el Banco de Crédito (29,8 por ciento).

CUADRO Nº 27
PARTICIPACIÓN EN LOS DEPÓSITOS EN LAS EMPRESAS
BANCARIAS Y MICROFINANCIERAS

	Julio		
	Miles de S/.	Mes (%)	Acumulado (%)
CMAC Huancayo	426 653	30,6	30,6
Crédito	415 789	29,8	60,4
Continental	188 325	13,5	73,9
Scotiabank	109 486	7,8	81,7
Interbank	100 452	7,2	88,9
Mi Banco	47 482	3,4	92,3
Financiera Confianza	34 425	2,5	94,8
Profinanzas	23 041	1,7	96,4
Financiero	15 339	1,1	97,5
CMAC Arequipa	10 952	0,8	98,3
CrediScotia	10 202	0,7	99,0
Azteca del Perú	3 328	0,2	99,3
CMAC del Santa	2 747	0,2	99,5
Banco Interamericano	2 520	0,2	99,6
CMCP Lima	2 356	0,2	99,8
Credinka	1 488	0,1	99,9
CMAC Piura	1 101	0,1	100,0
TOTAL	1 395 685	100,0	

Fuente: Superintendencia de Banca y Seguros (SBS).

Elaboración: BCRP, Sucursal Huancayo.

5.2. Crédito del Sistema Financiero

Al término del mes, el total de créditos del Sistema Financiero alcanzó S/. 2 505,6 millones, superior en S/. 476,6 millones (19,5 por ciento) que los saldos de julio de 2010, ante los mayores montos colocados por las Empresas Bancarias, Microfinancieras, Banco de la Nación y Agrobanco. Del total de créditos del Sistema Financiero, el 92,7 por

ciento correspondió a las Empresas Bancarias y de Microfinanzas, y el resto al Banco de la Nación (5,5 por ciento) y Agrobanco (1,8 por ciento). Respecto de junio pasado, los créditos disminuyeron en 0,3 por ciento en términos reales, ante los menores montos colocados por las Empresas No Bancarias, Banco de la Nación y Agrobanco.

CUADRO Nº 28
CRÉDITO DEL SISTEMA FINANCIERO
(Miles de nuevos soles)

	Junio		Julio		VARIACIÓN % 1/	
	2011	2010	2011	2010	Jul.11 / Jun.11	Jul.11 / Jul.10
I. Empresas Bancarias	1 360 283	1 137 134	1 379 262		0,6	17,4
II. Instituciones de Microfinanzas	941 771	735 008	943 310		-0,6	24,2
Empresas Financieras	340 798	254 770	339 168		-1,3	28,8
Cajas Municipales	439 567	334 251	446 162		0,7	29,2
Cajas Rurales	70 464	64 234	66 595		-6,2	0,3
Edpymes	90 942	81 754	91 385		-0,3	8,2
Total Bancarias y Microfinancieras	2 302 054	1 872 142	2 322 573		0,1	20,0
III. Banco de la Nación	137 924	118 637	137 924		-0,8	12,5
IV. Agrobanco	52 983	38 189	45 106		-15,5	14,3
Total Sist. Financiero (I+II+III+IV)	2 492 961	2 028 968	2 505 603		-0,3	19,5
En moneda nacional (MN)	2 209 175	1 736 958	2 221 027		-0,3	23,7
En moneda extranjera (ME)	283 786	292 010	284 576		-0,5	-5,7

1/ Variación en valores reales.

Fuente: Superintendencia de Banca y Seguros (SBS).

Elaboración: BCRP, Sucursal Huancayo.

En el total de créditos, los captados en moneda nacional aumentaron en 23,7 por ciento, en tanto que su par en moneda extranjera se redujo en 5,7 por ciento.

El ratio de dolarización en los créditos del total del Sistema Financiero alcanzó 11,4 por ciento, menor en 3,0 puntos porcentuales respecto a lo registrado en julio de 2010.

GRÁFICO Nº 55
JUNÍN: EVOLUCIÓN EN LOS CRÉDITOS
(En millones de nuevos soles)

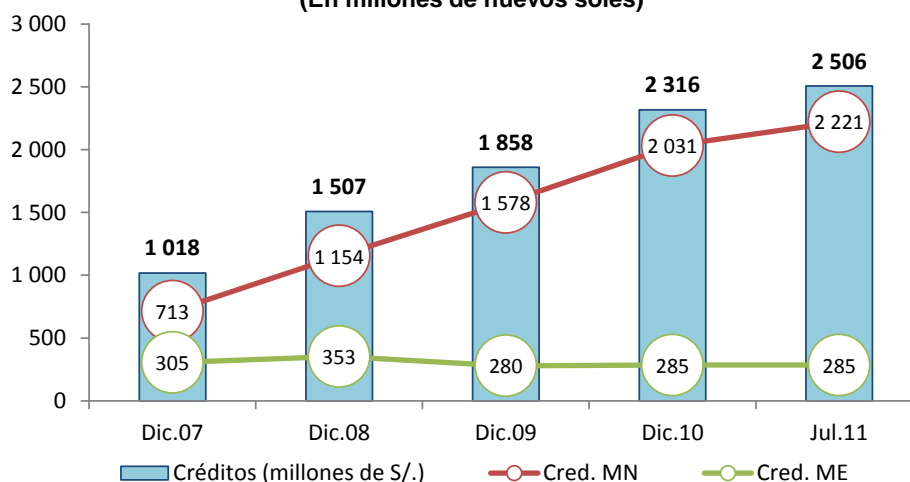

Fuente: Superintendencia de Banca y Seguros (SBS).
Elaboración: BCRP, Sucursal Huancayo.

Crédito de las Empresas Bancarias y de Microfinanzas

Sin considerar al Banco de la Nación y Agrobanco, los saldos colocados por las Empresas Bancarias y de Microfinanzas sumaron S/. 2 322,6 millones, superior en S/. 450,4 millones (20,0 por ciento en términos reales) que los saldos de julio de 2010, como efecto de los mayores créditos concedidos por las Empresas Bancarias al aumentar en S/. 242,1 millones, seguido de los montos colocados por las Cajas Municipales, al crecer en S/. 208,3 millones, y de las Empresas Financieras en S/. 84,4 millones.

Respecto de junio pasado, el total de créditos creció en 0,1 por ciento.

Las Empresas Bancarias colocaron el 59,4 por ciento del total colocado por las Empresas Bancarias y de Microfinanzas, debido a su

mayor cobertura de mercado, seguido de las Cajas Municipales con 19,2 por ciento del mercado, y las Financieras con 14,6 por ciento de participación.

Por tipo de moneda, los créditos en moneda nacional de las Empresas Bancarias y de Microfinanzas aumentaron en S/. 457,9 millones (24,8 por ciento de variación real), mientras que su par en moneda extranjera se redujo en S/. 7,4 millones (-5,7 por ciento).

El ratio de dolarización en los créditos de las Empresas Bancarias y de Microfinanzas alcanzó 12,3 por ciento, menor en 3,3 puntos porcentuales respecto de lo alcanzado en julio de 2010.

GRÁFICO Nº 56
CRÉDITO DE LAS EMPRESAS BANCARIAS Y DE MICROFINANZAS 1/
(Variaciones porcentuales reales 2/)

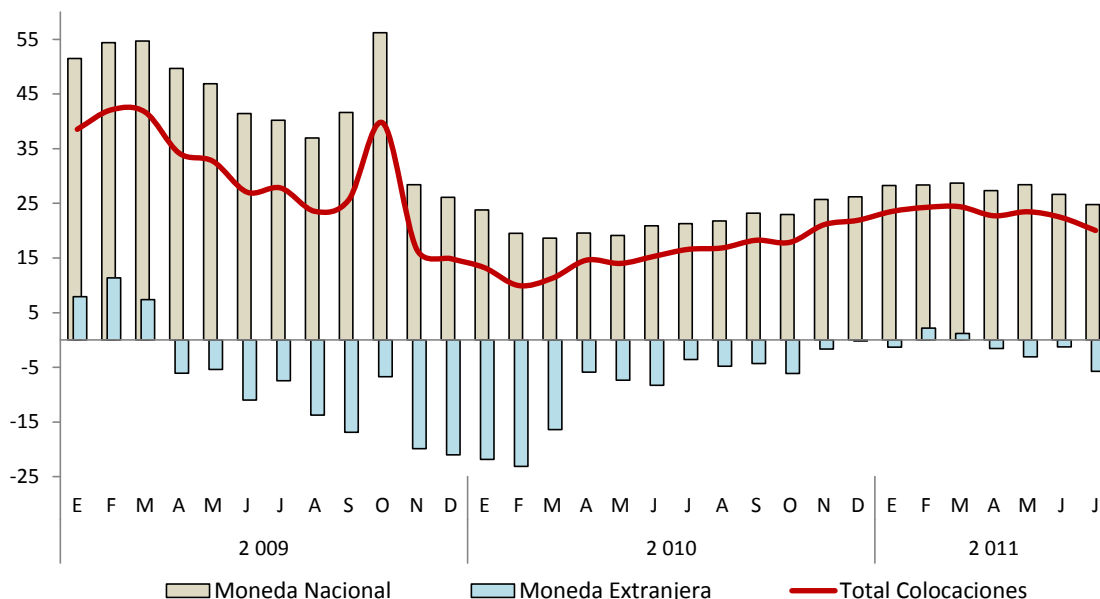

1/ Total Colocaciones sin incluir al Banco de la Nación y Agrobanco.

2/ Respecto a similar mes del año anterior.

Fuente: Superintendencia de Banca y Seguros (SBS).

Elaboración: BCRP, Sucursal Huancayo.

Al término del mes, los mayores saldos colocados por las Empresas Bancarias y de Microfinanzas correspondieron a créditos a micro empresas – MES (45,7 por ciento del total), seguido por los de consumo (31,6 por ciento).

Los créditos para consumo crecieron en 50,1 por ciento de variación real, seguido de los hipotecarios (35,8 por ciento) y para micro empresas (27,1 por ciento).

CUADRO Nº 29
CRÉDITO DE LAS EMPRESAS BANCARIAS Y
DE MICROFINANZAS POR TIPO 1/
(Miles de nuevos soles)

	Var. % 2/	Part. %
	Jul.11 / Jul.10	Julio 2011
Créditos Comerciales	1,4	14,5
Créditos Consumo	50,1	31,6
Créditos Hipotecarios	35,8	8,2
Créditos MES 3/	27,1	45,7
TOTAL	20,0	100

1/ Sólo considera principales tipos de créditos.

2/ Variación en valores reales.

3/ Crédito a la pequeña y micro empresa.

Fuente: Superintendencia de Banca y Seguros (SBS).

Elaboración: BCRP, Sucursal Huancayo.

En el total de créditos de las Empresas Bancarias y de Microfinanzas, destacó la participación del Banco de Crédito (19,3 por

ciento), seguido del Banco Continental (17,2 por ciento).

**CUADRO Nº 30
PARTICIPACIÓN EN LOS CRÉDITOS DE LAS EMPRESAS
BANCARIAS Y DE MICROFINANZAS**

	Julio		
	Miles de S/.	Mes (%)	Acumulado (%)
Crédito	447 388	19,3	19,3
Continental	399 440	17,2	36,5
CMAC Huancayo	386 544	16,6	53,1
Mi Banco	226 331	9,7	62,8
Financiera Confianza	175 150	7,5	70,4
Interbank	134 514	5,8	76,2
CrediScotia	125 829	5,4	81,6
Scotiabank	104 689	4,5	86,1
Financiero	64 489	2,8	88,9
Profinanzas	61 868	2,7	91,5
Edpyme Raíz	60 143	2,6	94,1
CMAC Arequipa	42 774	1,8	96,0
Edpyme Solidaridad	27 648	1,2	97,2
Financiera Edificar	13 574	0,6	97,8
Financiera Uno	10 572	0,5	98,2
Financiera Efectiva	10 466	0,5	98,7
CMAC Piura	9 079	0,4	99,0
CMAC del Santa	4 809	0,2	99,3
Credinka	4 727	0,2	99,5
Edpyme Proempresa	3 595	0,2	99,6
Financiera TFC	3 576	0,2	99,77
CMCP Lima	2 956	0,13	99,90
Azteca del Perú	2 194	0,09	99,99
Banco Interamericano	217	0,01	100,0
TOTAL	2 322 573	100,0	

Fuente: Superintendencia de Banca y Seguros (SBS).

Elaboración: BCRP, Sucursal Huancayo.

En el mercado de las Empresas Bancarias y de Microfinanzas, los saldos colocados (créditos), superan a las captaciones (depósitos) en S/. 926,9 millones, con lo cual el ratio de intermediación financiera departamental

(colocaciones/captaciones) alcanzó 1,66 puntos, aumentando en 0,06 puntos porcentuales respecto de lo registrado en julio de 2010 (1,60 puntos).

**GRÁFICO Nº 57
DEPÓSITOS Y COLOCACIONES DEL SISTEMA FINANCIERO
SIN CONSIDERAR AL BANCO DE LA NACIÓN Y AGROBANCO
(Miles de nuevos soles)**

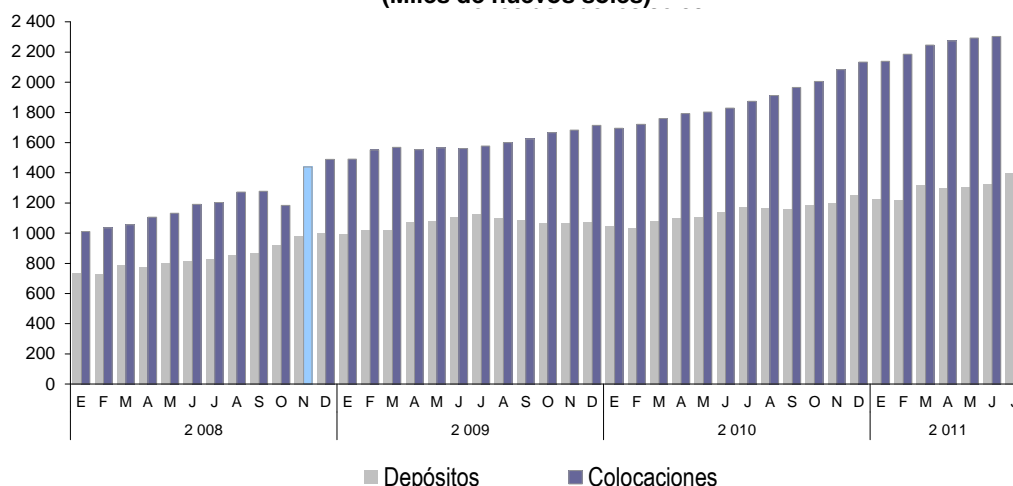

Elaboración: BCRP, Sucursal Huancayo.

La morosidad del sistema financiero alcanzó 2,8 por ciento, menor en 0,7 puntos porcentuales respecto de su similar de julio de 2010. El mayor ratio de morosidad se

observó en las Cajas Rurales (6,0 por ciento) seguido de las Edpymes (5,6 por ciento), y Empresas Financieras (3,7 por ciento).

CUADRO Nº 31
MOROSIDAD EN EL SISTEMA FINANCIERO 1/
(En porcentaje de las colocaciones brutas)

	Julio		Variación
	2010	2011 4/	
I. Empresas Bancarias	3,0	2,3	-0,7
II. Instituciones de Microfinanzas			
Empresas Financieras	4,1	3,7	-0,4
Cajas Municipales	4,6	3,5	-1,1
Cajas Rurales	6,2	6,0	-0,2
Edpymes	6,0	5,6	-0,4
III. Agrobanco 2/	2,5	2,2	-0,3
IV. Banco de la Nación 3/	0,7	0,7	0,0
TOTAL	3,5	2,8	-0,7

1/ Morosidad = (créditos vencidos + créditos en cobranza judicial) / colocaciones brutas.

2/ No considera los créditos a las demás empresas del sistema financiero.

3/ Sólo considera los créditos de consumo.

4/ Preliminar

Fuente: Superintendencia de Banca y Seguros (SBS).

Elaboración: BCRP, Sucursal Huancayo.

5.3. Crédito de las Instituciones de Microfinanzas

Al término del mes, el crédito otorgado por las Instituciones de Microfinanzas totalizó S/. 943,3 millones, lo que significó un incremento de S/. 208,3 millones (24,2 por

ciento de variación real). Estos créditos fueron canalizados principalmente por la Caja Huancayo y Financiera Confianza.

CUADRO Nº 32
CRÉDITO DE LAS INSTITUCIONES DE MICROFINANZAS
(Miles de nuevos soles)

INSTITUCIONES	Julio		
	2010	2011	Var. % 1/
CMAC Huancayo	309 681	386 544	20,8
Financiera Confianza	158 967	175 150	6,6
CrediScotia	73 350	125 829	66,0
Profinanzas	60 114	61 868	-0,4
Edpyme Raíz	56 596	60 143	2,8
CMAC Arequipa	14 873	42 774	178,3
Edpyme Solidaridad	22 491	27 648	18,9
Financiera Edificar	5 504	13 574	138,6
Financiera Uno	6 557	10 572	56,0
Financiera Efectiva	8 488	10 466	19,3
CMAC Piura	5 298	9 079	65,8
CMAC del Santa	3 323	4 809	40,0
Credinka	4 119	4 727	11,0
Edpyme Proempresa	2 666	3 595	30,5
Financiera TFC	1 903	3 576	81,8
CMCP Lima	1 075	2 956	166,0
TOTAL	735 008	943 310	24,2

1/ Variación en valores reales.

Fuente: Superintendencia de Banca y Seguros (SBS).

Elaboración: BCRP, Sucursal Huancayo.

INFORMACIÓN ESTADÍSTICA

ANEXO 1

JUNÍN: PRODUCCIÓN AGROPECUARIA
(T.M.)

CULTIVOS	2 010							2 011							CULTIVOS	
	ENE - JUL	JUL	AGO	SET	OCT	NOV	DIC	ENE	FEB	MAR	ABR	MAY	JUN	JUL		
TOTAL AGRÍCOLA	1 561 424	166 562	116 058	112 211	125 541	141 239	166 219	176 152	193 068	241 329	305 990	313 892	300 518	195 442	1 726 392	TOTAL AGRÍCOLA
Consumo Humano	1 089 162	112 311	69 140	65 875	77 756	92 115	115 047	120 616	135 966	167 863	215 454	225 069	223 109	139 434	1 227 512	Consumo Humano
Alcachofa	4 531	514	439	460	525	586	630	706	884	1 032	969	913	762	617	5 882	Alcachofa
Arroz Cáscara	6 747	512	79	63	137	101	58	61	222	632	1 067	2 007	1 566	688	6 244	Arroz Cáscara
Arveja Grano Verde	21 298	1 533	1 891	1 469	1 236	1 430	1 611	2 456	3 674	4 660	5 054	3 123	1 242	1 355	21 564	Arveja Grano Verde
Cebada Grano	25 189	8 343	591	113	0	0	0	0	0	0	0	0	1 551	13 457	10 311	Cebada Grano
Cebolla	13 575	1 552	1 426	1 341	1 122	1 161	969	1 105	1 186	1 570	2 077	2 309	1 861	1 395	11 508	Cebolla
Espinaca	5 702	804	641	549	663	771	1 198	1 407	819	609	1 011	946	931	826	6 549	Espinaca
Frejol Grano Seco	3 297	1 033	894	283	183	67	234	299	249	223	138	646	578	1 081	3 215	Frejol Grano Seco
Haba Grano Verde	13 593	242	371	295	480	536	675	1 034	1 832	3 275	5 404	2 421	323	221	14 510	Haba Grano Verde
Maca	3 304	1 786	2 257	1 499	0	0	0	0	0	0	0	818	3 872	3 052	7 742	Maca
Maíz Amiláceo	16 955	1 872	366	0	0	0	0	0	0	0	54	4 221	9 927	2 394	16 596	Maíz Amiláceo
Maíz Choclo	80 628	0	16	128	527	448	1 178	4 964	11 741	15 836	31 358	10 941	1 199	32	76 071	Maíz Choclo
Mandarina Tangerina	30 802	7 516	4 219	1 335	258	150	97	863	836	2 984	6 459	6 745	7 095	7 861	32 846	Mandarina Tangerina
Mashua	6 116	143	11	0	0	0	0	0	0	0	582	2 956	2 285	204	6 027	Mashua
Naranja	122 644	17 452	13 667	13 046	15 631	19 768	20 979	18 797	14 025	14 637	18 887	20 037	22 256	23 285	131 924	Naranja
Oca	5 783	222	5	0	0	0	0	0	0	0	876	2 766	1 812	142	5 595	Oca
Olluco	15 732	715	54	0	0	0	122	526	1 186	1 985	2 711	5 407	5 093	1 340	18 246	Olluco
Patito	13 029	477	453	751	2 982	4 527	5 733	4 368	2 619	2 928	2 381	1 894	680	393	15 262	Patito
Papa	328 229	18 171	2 411	1 144	2 216	6 111	16 027	18 844	40 300	54 338	68 929	89 028	81 888	27 585	380 912	Papa
Papaya	3 962	578	467	554	782	800	876	628	511	564	611	607	550	570	4 042	Papaya
Piña	89 894	12 347	12 875	15 753	21 613	25 314	29 468	29 493	23 432	24 117	24 739	22 401	18 789	18 001	163 972	Piña
Plátano	101 637	15 527	12 758	13 570	16 018	15 624	18 352	15 893	11 558	15 093	16 016	16 183	14 281	15 339	104 360	Plátano
Quinua	1 586	398	0	0	0	0	0	0	0	0	0	189	860	394	1 442	Quinua
Tangelo	36 777	3 939	1 434	968	640	683	1 047	1 936	2 716	5 697	8 353	7 808	5 887	3 922	36 318	Tangelo
Trigo	13 962	4 279	94	11	0	0	0	0	0	0	0	1 195	8 078	5 066	14 339	Trigo
Yuca	32 438	4 421	4 762	5 858	7 041	6 888	6 447	5 494	4 354	4 154	4 807	4 831	4 576	4 267	32 483	Yuca
Zanahoria	38 967	3 231	2 871	2 751	2 545	3 404	5 116	7 033	7 964	7 290	6 669	4 951	3 985	3 535	41 426	Zanahoria
Otros Consumo Humano	43 675	4 704	4 088	3 937	3 159	3 744	4 234	4 709	5 856	6 242	6 304	8 177	9 274	5 559	46 121	Otros Consumo Humano
Consumo Industrial	77 998	8 993	4 081	1 727	947	403	434	1 504	4 820	13 848	18 868	20 818	18 527	11 059	89 444	Consumo Industrial
Achiote	29	24	44	38	23	1	0	0	0	0	0	0	0	0	92	Achiote
Algodón	0	0	0	0	0	0	0	0	0	0	0	0	0	0	0	Algodón
Cacao	3 479	757	321	235	185	128	92	104	197	464	746	1 079	1 114	933	4 638	Cacao
Café	64 463	8 105	2 994	333	0	0	0	306	2 116	9 235	15 766	19 354	17 310	9 938	74 025	Café
Maíz A. Duro	10 025	107	672	1 078	739	273	340	1 084	2 493	4 133	2 345	385	103	92	10 654	Maíz A. Duro
Soya	2	0	51	42	0	0	1	10	14	16	11	0	0	4	55	Soya
Tabaco	0	0	0	0	0	0	0	0	0	0	0	0	0	0	0	Tabaco
Consumo Animal	394 263	45 258	42 837	44 609	46 839	48 722	50 739	54 032	52 282	59 617	71 669	68 005	58 882	44 950	409 436	Consumo Animal
Alfalfa	53 608	6 231	5 886	6 487	7 335	7 861	8 484	8 504	8 803	8 081	8 553	8 069	7 546	6 630	56 186	Alfalfa
Avena Forrajera	56 617	2 586	2 142	1 950	1 337	1 300	1 314	922	1 253	9 017	19 228	16 391	10 705	2 536	60 053	Avena Forrajera
Cebada Forrajera	10 675	1 112	1 605	1 693	1 453	916	859	565	492	712	2 684	3 494	2 802	1 150	11 899	Cebada Forrajera
Dactiles	8 535	1 150	1 116	1 077	1 126	1 164	1 193	1 235	1 269	1 274	1 297	1 274	1 212	1 175	8 736	Dactiles
Kudzu	9 255	1 205	1 140	1 134	1 185	1 211	1 249	1 287	1 269	1 280	1 254	1 229	1 044	1 093	8 455	Kudzu
Pasto Braquearia	80 539	10 769	10 269	10 200	10 690	11 175	11 494	11 886	11 786	11 865	11 781	11 653	11 236	10 533	80 740	Pasto Braquearia
Pasto Elefante	70 829	9 345	8 949	9 049	9 420	9 745	9 945	10 376	10 509	10 566	10 406	10 364	10 042	9 087	71 348	Pasto Elefante
Rye Grass	82 603	10 294	9 406	10 355	11 359	12 099	12 737	15 721	13 293	13 200	12 967	12 287	11 426	10 282	89 175	Rye Grass
Trebol	21 603	2 566	2 325	2 665	2 834	3 252	3 464	3 536	3 609	3 621	3 501	3 245	2 868	2 466	22 845	Trebol
TOTAL PECUARIO	30 584,4	4 245,7	4 191,6	3 998,1	4 466,1	4 330,9	4 414,6	4 957,6	5 132,7	5 328,6	4 971,6	4 859,1	4 670,9	5 040,0	34 960,5	TOTAL PECUARIO
Carne 1/	10 859,0	1 599,8	1 659,2	1 483,4	1 580,8	1 603,5	1 751,8	1 626,3	1 500,3	1 444,7	1 426,5	1 506,0	1 555,7	1 660,7	10 720,3	Carne 1/
Carne de Alpaca	63,7	8,2	10,8	8,8	8,5	9,6	10,1	10,3	11,0	9,9	10,4	11,4	12,6	13,0	78,6	Carne de Alpaca
Carne de Ave	4 403,5	662,1	656,0	549,4	559,9	653,9	741,0	581,5	484,6	429,5	451,6	505,9	576,5	694,5	3 724,2	Carne de Ave
Carne de Llama	65,9	9,7	9,9	9,6	9,1	10,0	10,1	11,0	11,4	10,5	10,5	10,4	10,2	12,5	76,5	Carne de Llama
Carne de Ovinio	1 265,0	185,7	178,5	180,8	177,4	178,4	177,9	197,8	195,4	192,4	183,9	211,5	192,2	180,1	1 353,3	Carne de Ovinio
Carne de Porcino	1 445,8	204,2	228,4	200,5	202,9	206,3	231,2	237,3	233,2	232,4	220,5	224,4	226,5	212,2	1 586,5	Carne de Porcino
Carne de Vacuno	3 604,6	528,5	574,0	532,9	621,7	544,1	580,0	586,8	563,1	568,3	548,0	540,7	536,1	546,7	3 889,6	Carne de Vacuno
Carne de Caprino	10,6	1,5	1,6	1,4	1,3	1,4	1,5	1,6	1,7	1,6	1,7	1,7	1,6	1,7	11,6	Carne de Caprino
Leche	18 193,1	2 584,4	2 459,4	2 454,3	2 782,6	2 632,9	2 588,9	3 173,7	3 119,0	3 436,0	3 280,7	3 254,8	3 047,8	3 307,8	22 619,8	Leche
Huevos	377,6	61,5	73,0	60,4	64,3	65,8	69,9	69,3	69,8	65,3	68,7	64,3	66,5	71,6	475,4	Huevos
Lana de Ovinio	1 084,5	0,0	0,0	0,0	20,0	0,0	0,0	79,7	421,4	362,3	192,0	30,8	0,0	0,0	1 086,1	Lana de Ovinio
Fibra	70,2	0,0	0,0	0,0	18,4	28,7	4,0	8,6	22,3	20,3	3,7	3,2	0,9	0,0	59,0	Fibra
Fibra de Alpaca	46,7	0,0	0,0	0,0	13,6	17,8	2,8	5,6	18,7	16,4	2,8	1,6	0,0	0,0	45,1	Fibra de Alpaca
Fibra de Llama	23,530	0,0	0,0	0,0	4,8	10,9	1,2	3,0	3,6	3,9	0,9	1,6	0,9	0,0	13,9	Fibra de Llama

1/ Peso Neto, no de animales en pie.
Fuente: Dirección Regional de Agricultura - Junín.
Elaboración: BCRP, Sucursal Huancayo.

ANEXO 2

JUNÍN: SUPERFICIE SEMBRADA
(En hectáreas)

CULTIVOS	Campaña 2009-2010		Campaña 2010-2011												CULTIVOS	
	AGO - JUL	JUL	AGO	SET	OCT	NOV	DIC	ENE	FEB	MAR	ABR	MAY	JUN	JUL		AGO - JUL
TRANSITORIOS	104 431	3 503	7 366	14 407	27 510	26 948	14 104	2 282	1 085	2 573	2 718	2 174	2 680	3 337	107 182	TRANSITORIOS
Ajo	276	0	6	11	120	103	88	8	3	0	0	0	0	2	341	Ajo
Arroz Cáscara	2 346	4	17	76	190	538	749	433	65	23	48	37	2	3	2 181	Arroz Cáscara
Arveja Grano Seco	5 957	229	442	638	1 706	1 230	372	153	212	312	264	155	143	230	5 857	Arveja Grano Seco
Avena Forrajera	4 483	82	52	86	1 212	1 652	874	88	114	144	115	88	64	60	4 549	Avena Forrajera
Cebada Forrajera	1 169	69	31	32	140	234	167	63	76	93	76	56	62	77	1 107	Cebada Forrajera
Cebada Grano	12 446	0	0	28	1 321	5 545	5 601	393	1	1	1	1	0	0	12 890	Cebada Grano
Cebolla	1 016	58	58	64	110	140	84	70	67	64	56	49	43	50	855	Cebolla
Col o Repollo	458	30	33	36	45	45	45	38	40	42	39	38	31	29	461	Col o Repollo
Espinaca	473	46	52	72	42	37	41	47	41	38	40	32	32	34	508	Espinaca
Frejol Grano Seco	3 835	23	277	429	596	510	795	335	3	426	423	261	76	16	4 147	Frejol Grano Seco
Haba Grano Seco	4 505	111	180	430	2 085	1 085	198	31	37	70	61	74	61	52	4 364	Haba Grano Seco
Jenjibre	194	0	65	61	47	26	3	1	2	2	0	0	0	2	209	Jenjibre
Lechuga	461	39	42	43	41	32	42	52	51	38	27	32	35	31	466	Lechuga
Linaza	326	0	0	0	83	198	38	0	0	0	0	0	0	0	319	Linaza
Maca	825	0	10	37	521	1 519	37	0	0	0	0	0	0	0	2 124	Maca
Maíz A. Duro	4 820	79	785	1 729	1 205	235	27	0	14	390	414	171	103	83	5 156	Maíz A. Duro
Maíz	15 314	360	0	924	4 014	2 896	700	0	23	66	10	15	107	348	9 103	Maíz amiláceo
Mashua	980	0	12	273	397	265	11	0	0	0	0	0	0	0	958	Mashua
Oca	938	0	16	254	386	228	13	0	0	0	0	0	0	0	897	Oca
Olluco	2 620	189	602	810	546	226	7	0	0	0	6	76	213	165	2 651	Olluco
Papa	22 777	1 612	2 301	4 382	6 877	5 161	1 055	8	10	89	218	544	1 206	1 589	23 440	Papa
Quinua	1 153	0	0	0	251	449	412	99	0	0	0	0	0	0	1 211	Quinua
Trigo	6 453	0	0	12	1 687	2 927	2 126	40	0	0	0	0	0	0	6 792	Trigo
Yuca	5 706	197	787	1 251	1 148	621	290	103	27	321	533	290	213	249	5 833	Yuca
Zanahoria	2 530	252	325	330	331	249	152	157	129	106	105	85	167	210	2 346	Zanahoria
Zapallo	139	6	41	67	42	3	0	0	0	0	0	0	0	3	156	Zapallo
Otros Transitorios	2 231	117	1 232	2 332	2 367	794	177	163	170	348	282	170	122	104	8 261	Otros Transitorios
PERMANENTES Y SEMI PERMANENTES	12 430	413	525	767	517	615	942	1 756	1 936	1 771	1 407	534	166	202	11 138	PERMANENTES Y SEMI PERMANENTES
Cacao	2 502	12	0	32	35	60	206	429	351	460	354	160	0	0	2 087	Cacao
Café	4 846	0	0	0	0	110	471	982	980	887	450	220	0	0	4 100	Café
Naranja	434	0	0	0	0	10	20	77	117	75	22	4	0	0	325	Naranja
Papaya	197	0	19	55	58	18	0	24	32	7	2	0	0	0	215	Papaya
Piña	2 320	72	224	335	189	160	129	62	96	109	124	50	58	80	1 616	Piña
Plátano	1 307	90	227	325	227	180	100	42	25	72	120	60	59	113	1 550	Plátano
Alfalfa	116	72	10	3	0	27	0	0	52	0	9	10	7	2	120	Alfalfa
Pasto Braquearia	15	0	0	0	0	8	6	6	8	0	0	0	0	0	28	Pasto Braquearia
Pasto Rye Grass	133	60	13	0	2	19	0	0	47	24	163	13	29	1	311	Pasto Rye Grass
Pasto Trebol	36	12	6	0	0	5	0	0	29	0	111	5	12	0	168	Pasto Trebol
Otros Perm. y Semi Perm.	524	95	26	17	6	18	10	134	199	137	52	12	1	6	618	Otros Perm. y Semi Perm.
TOTAL	116 861	3 916	7 891	15 174	28 027	27 563	15 046	4 038	3 021	4 344	4 125	2 708	2 846	3 539	118 320	TOTAL
SEGÚN DESTINO																SEGÚN DESTINO
Consumo Humano	98 651	3 527	6 990	13 264	25 417	25 208	13 293	2 466	1 343	2 295	2 393	1 985	2 569	3 316	100 537	Consumo Humano
Consumo Industrial	12 251	92	789	1 786	1 256	405	706	1 411	1 345	1 788	1 258	551	103	83	11 481	Consumo Industrial
Consumo Animal	5 959	297	112	124	1 354	1 950	1 047	161	333	261	474	172	174	140	6 302	Consumo Animal

Fuente: Dirección Regional de Agricultura - Junín.
Elaboración: BCRP, Sucursal Huancayo.

ANEXO 3

REGIÓN JUNÍN: SUPERFICIE COSECHADA
(En Hectáreas)

CULTIVOS	2 010							2 011							CULTIVOS	
	ENE - JUL	JUL	AGO	SET	OCT	NOV	DIC	ENE	FEB	MAR	ABR	MAY	JUN	JUL		ENE - JUL
CONSUMO HUMANO	132 254	60 815	3 238	2 107	1 887	2 085	2 989	3 459	5 377	6 761	9 919	16 546	26 967	63 792	132 821	CONSUMO HUMANO
Alcachofa	410	410	0	0	0	0	0	0	0	0	0	0	0	410	410	Alcachofa
Arroz Cáscara	2 214	151	24	18	47	37	14	19	73	219	375	654	487	197	2 024	Arroz Cáscara
Arveja Grano Verde	3 326	240	302	234	178	207	244	371	586	712	754	454	178	207	3 261	Arveja Grano Verde
Cebada Grano	12 054	4 146	331	61	0	0	0	0	0	0	0	697	5 996	5 446	12 139	Cebada Grano
Cebolla	704	78	77	71	59	61	51	58	61	79	104	114	92	72	580	Cebolla
Espinaca	287	41	35	30	33	39	55	65	40	31	47	44	44	42	313	Espinaca
Frejol Grano Seco	2 536	792	675	256	156	63	229	302	229	178	131	521	400	789	2 550	Frejol Grano Seco
Haba Grano Verde	2 031	37	57	47	76	80	96	0	0	0	99	787	1 001	98	1 985	Haba Grano Verde
Maca	396	209	254	175	0	0	0	0	0	0	0	95	450	331	876	Maca
Maíz Amiláceo	8 309	844	184	0	0	0	0	0	0	0	27	2 124	4 986	1 139	8 276	Maíz Amiláceo
Maíz Choclo	6 585	0	2	15	60	43	88	387	921	1 267	2 568	951	105	4	6 203	Maíz Choclo
Mandarina Tangerina	3 629	3 629	0	0	0	0	0	0	0	0	0	0	0	3 629	3 629	Mandarina Tangerina
Mashua	978	25	2	0	0	0	0	0	0	0	111	475	332	37	955	Mashua
Naranja	11 674	11 674	0	0	0	0	0	0	0	0	0	0	0	11 674	11 674	Naranja
Oca	938	39	1	0	0	0	0	0	0	0	165	442	261	23	891	Oca
Olluco	2 501	111	9	0	0	0	20	82	191	334	407	788	711	222	2 735	Olluco
Palto	4 050	4 050	0	0	0	0	0	0	0	0	0	0	0	4 050	4 050	Palto
Papa	21 236	1 183	139	69	130	354	906	1 069	2 225	2 924	3 942	5 262	4 751	1 610	21 782	Papa
Papaya	769	769	0	0	0	0	0	0	0	0	0	0	0	769	769	Papaya
Piña	6 193	6 193	0	0	0	0	0	0	0	0	0	0	0	6 193	6 193	Piña
Plátano	17 244	17 244	0	0	0	0	0	0	0	0	0	0	0	17 244	17 244	Plátano
Quinoa	1 153	263	0	0	0	0	0	0	0	0	0	157	706	323	1 186	Quinoa
Tangelo	3 682	3 682	0	0	0	0	0	0	0	0	0	0	0	3 682	3 682	Tangelo
Trigo	6 392	2 049	54	7	0	0	0	0	0	0	0	518	3 512	2 509	6 539	Trigo
Yuca	2 894	401	435	530	636	620	579	487	390	373	435	436	413	388	2 922	Yuca
Zanahoria	1 804	151	136	127	115	153	224	304	338	311	282	210	168	150	1 763	Zanahoria
Otros Consumo Humano	8 265	2 404	521	467	397	428	483	315	323	335	472	1 817	2 374	2 555	8 191	Otros C. Humano
CONSUMO INDUSTRIAL	101 749	98 102	294	441	278	100	126	396	923	1 493	830	141	47	98 097	101 927	CONSUMO INDUSTRIAL
Achiote	307	307	0	0	0	0	0	0	0	0	0	0	0	307	307	Achiote
Algodón	1	1	0	0	0	0	0	0	0	0	0	0	0	1	1	Algodón
Cacao	8 555	8 555	0	0	0	0	0	0	0	0	0	0	0	8 555	8 555	Cacao
Café	89 203	89 203	0	0	0	0	0	0	0	0	0	0	0	89 203	89 203	Café
Maíz A. Duro	3 680	36	251	406	278	100	125	386	911	1 479	821	141	47	28	3 813	Maíz A. Duro
Soya	2	0	43	35	0	0	1	10	12	14	9	0	0	3	48	Soya
Tabaco	1	0	0	0	0	0	0	0	0	0	0	0	0	0	0	Tabaco
CONSUMO ANIMAL	24 058	19 638	259	250	187	142	133	90	111	665	1 519	1 321	887	19 626	24 219	CONSUMO ANIMAL
Alfalfa	2 362	2 362	0	0	0	0	0	0	0	0	0	0	0	2 362	2 362	Alfalfa
Avena Forrajera	3 960	177	146	131	86	83	79	55	81	623	1 352	1 103	706	165	4 085	Avena Forrajera
Cebada Forrajera	712	75	113	119	101	59	54	35	30	42	167	218	181	75	748	Cebada Forrajera
Dactiles	1 216	1 216	0	0	0	0	0	0	0	0	0	0	0	1 216	1 216	Dactiles
Kudzu	581	581	0	0	0	0	0	0	0	0	0	0	0	581	581	Kudzu
Pasto Braquearia	4 653	4 653	0	0	0	0	0	0	0	0	0	0	0	4 653	4 653	Braquearia
Pasto Elefante	3 975	3 975	0	0	0	0	0	0	0	0	0	0	0	3 975	3 975	Pasto Elefante
Rye Grass	4 985	4 985	0	0	0	0	0	0	0	0	0	0	0	4 985	4 985	Rye Grass
Trebol	1 614	1 614	0	0	0	0	0	0	0	0	0	0	0	1 614	1 614	Trebol
TOTAL	258 061	178 555	3 791	2 798	2 352	2 327	3 248	3 945	6 411	8 919	12 268	18 008	27 901	181 515	258 967	TOTAL

Fuente: Dirección Regional de Agricultura - Junín.

Elaboración: BCRP, Sucursal Huancayo.

ANEXO 4

JUNÍN: PRODUCCIÓN MINERA METÁLICA
(Contenido Fino)

Producción Metálica Concentración	2 010							2 011							Producción Metálica Concentración	
	ENE - JUL	JUL	AGO	SET	OCT	NOV	DIC	ENE	FEB	MAR	ABR	MAY	JUN	JUL		ENE - JUL
COBRE (TMF)	7 413	1 155	1 198	1 123	1 172	1 139	1 254	1 082	1 015	1 134	825	1 097	923	985	7 062	COBRE (TMF)
PLOMO (TMF)	20 265	3 172	2 665	3 490	3 289	2 591	4 947	3 591	2 561	2 845	3 085	3 666	2 648	2 796	21 192	PLOMO (TMF)
ZINC (TMF)	149 697	22 462	21 569	21 428	21 905	21 226	37 634	21 416	18 763	21 264	16 683	20 220	18 666	20 830	137 841	ZINC (TMF)
PLATA (Kg.f)	310 771	48 532	41 505	47 700	43 611	39 810	41 068	52 399	39 601	40 394	40 211	44 658	37 427	34 904	289 595	PLATA (Lg.f)
ORO (Grm.f)	569 612	78 368	98 059	105 138	86 992	97 993	76 077	69 060	88 736	85 725	72 724	92 250	104 215	100 939	613 647	ORO (Grm.f)

Fuente: DGM/DPDM / Estadística Minera.

Elaboración: BCRP, Sucursal Huancayo.

ANEXO 5

JUNÍN: PRODUCCIÓN MANUFACTURERA
(Índice 1994 = 100)

DESCRIPCIÓN	2 010						2 011						DESCRIPCIÓN	
	JUL	AGO	SET	OCT	NOV	DIC	ENE	FEB	MAR	ABR	MAY	JUN		JUL
I. MANUFACTURA PRIMARIA	0,0	0,0	0,0	0,0	0,0	0,0	0,0	0,0	0,0	0,0	0,0	0,0	0,0	I. MANUFACTURA PRIMARIA
Refinación de metales	0,0	0,0	0,0	0,0	0,0	0,0	0,0	0,0	0,0	0,0	0,0	0,0	0,0	Refinación de metales
Cobre refinado	0,0	0,0	0,0	0,0	0,0	0,0	0,0	0,0	0,0	0,0	0,0	0,0	0,0	Cobre refinado
Plomo refinado	0,0	0,0	0,0	0,0	0,0	0,0	0,0	0,0	0,0	0,0	0,0	0,0	0,0	Plomo refinado
Zinc refinado	0,0	0,0	0,0	0,0	0,0	0,0	0,0	0,0	0,0	0,0	0,0	0,0	0,0	Zinc refinado
Plata refinada	0,0	0,0	0,0	0,0	0,0	0,0	0,0	0,0	0,0	0,0	0,0	0,0	0,0	Plata refinada
Zinc en polvo	0,0	0,0	0,0	0,0	0,0	0,0	0,0	0,0	0,0	0,0	0,0	0,0	0,0	Zinc en polvo
Trióxido de arsénico	0,0	0,0	0,0	0,0	0,0	0,0	0,0	0,0	0,0	0,0	0,0	0,0	0,0	Trióxido de arsénico
Bismuto	0,0	0,0	0,0	0,0	0,0	0,0	0,0	0,0	0,0	0,0	0,0	0,0	0,0	Bismuto
Otros 1/	0,0	0,0	0,0	0,0	0,0	0,0	0,0	0,0	0,0	0,0	0,0	0,0	0,0	Otros 1/
II. MANUFACTURA NO PRIMARIA	181,5	182,3	213,0	205,8	194,6	203,2	169,4	174,1	173,7	153,6	166,1	170,7	194,7	II. MANUFACTURA NO PRIMARIA
A. Alimentos	212,5	241,5	265,8	215,1	217,3	238,6	248,1	254,5	229,2	243,1	255,5	217,7	286,7	A. Alimentos
Condimentos	207,3	233,5	263,2	209,2	202,8	231,7	252,3	259,8	207,6	240,8	266,5	211,6	293,8	Condimentos
Galletas	239,9	283,5	279,7	246,2	293,4	275,0	225,8	226,3	343,0	255,3	198,0	249,6	249,6	Galletas
B. Textiles	133,8	104,4	126,6	157,5	103,7	157,4	94,1	80,0	102,7	99,7	74,7	120,0	96,7	B. Textiles
Telas cardadas	93,1	74,4	97,6	133,1	65,4	118,6	64,9	77,6	108,8	107,2	74,9	94,3	101,9	Telas cardadas
Frazadas	147,2	113,1	121,7	127,6	121,8	202,3	116,4	69,0	68,0	61,6	61,6	178,5	106,2	Frazadas
Pañolones	220,3	170,3	211,0	268,4	176,3	189,9	136,5	103,5	141,0	139,6	94,8	97,0	68,4	Pañolones
C. Productos Químicos	5,8	10,9	9,1	7,9	4,3	14,2	4,6	7,8	21,9	9,4	14,1	8,2	6,1	C. Productos Químicos
Plásticos	234,3	442,5	367,4	320,1	173,9	578,0	187,6	316,5	888,5	381,4	573,7	332,5	248,0	Plásticos
Acido sulfúrico	0,0	0,0	0,0	0,0	0,0	0,0	0,0	0,0	0,0	0,0	0,0	0,0	0,0	Acido sulfúrico
Sulfato de cobre	0,0	0,0	0,0	0,0	0,0	0,0	0,0	0,0	0,0	0,0	0,0	0,0	0,0	Sulfato de cobre
Sulfato de zinc	0,0	0,0	0,0	0,0	0,0	0,0	0,0	0,0	0,0	0,0	0,0	0,0	0,0	Sulfato de zinc
Otros 2/	0,0	0,0	0,0	0,0	0,0	0,0	0,0	0,0	0,0	0,0	0,0	0,0	0,0	Otros 2/
D. Minerales No Metálicos	201,2	203,5	238,1	228,1	219,6	223,8	189,3	195,7	192,5	169,5	186,0	189,1	218,5	D. Minerales No Metálicos
Cemento	201,2	203,5	238,1	228,1	219,6	223,8	189,3	195,7	192,5	169,5	186,0	189,1	218,5	Cemento
TOTAL	27,9	28,0	32,8	31,7	29,9	31,3	26,1	26,8	26,7	23,6	25,6	26,3	30,0	TOTAL

1/ Oro, Selenio, Teluro, Arsénico, Antimonio, entre otros.

2/ Oleum 105,62%.

Fuente: Empresas Industriales.

Elaboración: BCRP, Sucursal Huancayo.

ANEXO 6

JUNÍN: PRODUCCIÓN MANUFACTURERA
(Variación Porcentual Real 1/)

DESCRIPCIÓN	2 010							2 011							DESCRIPCIÓN	
	ENE - JUL	JUL	AGO	SET	OCT	NOV	DIC	ENE	FEB	MAR	ABR	MAY	JUN	JUL		ENE - JUL
I. MANUFACTURA PRIMARIA	-100,0	-	-	-	-	-	-	-	-	-	-	-	-	-	-	I. MANUFACTURA PRIMARIA
Refinación de metales	-100,0	-	-	-	-	-	-	-	-	-	-	-	-	-	-	Refinación de metales
Cobre refinado	-100,0	-	-	-	-	-	-	-	-	-	-	-	-	-	-	Cobre refinado
Plomo refinado	-100,0	-	-	-	-	-	-	-	-	-	-	-	-	-	-	Plomo refinado
Zinc refinado	-100,0	-	-	-	-	-	-	-	-	-	-	-	-	-	-	Zinc refinado
Plata refinada	-100,0	-	-	-	-	-	-	-	-	-	-	-	-	-	-	Plata refinada
Zinc en polvo	-100,0	-	-	-	-	-	-	-	-	-	-	-	-	-	-	Zinc en polvo
Trióxido de arsénico	-100,0	-	-	-	-	-	-	-	-	-	-	-	-	-	-	Trióxido de arsénico
Bismuto	-100,0	-	-	-	-	-	-	-	-	-	-	-	-	-	-	Bismuto
Otros 2/	-100,0	-	-	-	-	-	-	-	-	-	-	-	-	-	-	Otros 1/
II. MANUFACTURA NO PRIMARIA	10,5	6,1	1,0	11,4	6,7	3,2	9,6	0,9	7,7	-4,9	-12,6	-10,3	-8,6	7,3	-3,1	II. MANUFACTURA NO PRIMARIA
A. Alimentos	13,8	-0,8	-0,5	19,8	15,1	-6,7	51,4	20,9	4,3	-14,0	22,0	16,9	-6,6	34,9	9,9	A. Alimentos
Condimentos	14,0	-0,4	-0,8	23,6	18,5	-14,3	31,5	27,9	11,0	-18,7	31,5	23,5	-5,0	41,7	14,3	Condimentos
Galletas	13,1	-2,5	1,2	3,9	2,0	36,9	356,2	-8,6	-23,5	5,4	-10,0	-15,0	-12,9	4,1	-8,6	Galletas
B. Textiles	-10,9	-15,5	0,9	-25,1	-13,1	-14,5	17,2	-32,9	-43,0	-35,4	-27,0	-45,5	-21,1	-27,7	-33,1	B. Textiles
Telas cardadas	-25,0	-0,7	-4,7	-16,7	-0,3	-3,6	49,0	-15,8	0,6	-0,9	6,9	-23,9	-18,6	9,5	-6,3	Telas cardadas
Frazadas	-4,6	-22,4	22,4	-32,4	-28,8	-22,7	9,5	-40,1	-64,5	-55,1	-60,7	-54,8	27,9	-27,9	-40,9	Frazadas
Mantas (pañolones)	2,2	-21,2	-9,5	-27,2	-13,4	-14,2	-5,3	-38,8	-53,6	-53,2	-30,6	-60,6	-63,7	-68,9	-53,4	Mantas (pañolones)
C. Productos Químicos	-91,6	-7,5	81,9	10,2	49,9	-46,6	201,0	-9,8	-30,5	211,5	-1,9	108,0	-27,7	5,8	26,9	C. Productos Químicos
Plásticos	20,0	-7,5	81,9	10,2	49,9	-46,6	201,0	-9,8	-30,5	211,5	-1,9	108,0	-27,7	5,8	26,9	Plásticos
Acido sulfúrico	-100,0	-	-	-	-	-	-	-	-	-	-	-	-	-	-	Acido sulfúrico
Sulfato de cobre	-100,0	-	-	-	-	-	-	-	-	-	-	-	-	-	-	Sulfato de cobre
Sulfato de zinc	-100,0	-	-	-	-	-	-	-	-	-	-	-	-	-	-	Sulfato de zinc
Otros 3/	-	-	-	-	-	-	-	-	-	-	-	-	-	-	-	Otros 2/
D. Minerales No Metálicos	17,7	7,9	0,9	13,7	7,8	4,5	8,0	2,6	11,5	-3,3	-12,6	-9,4	-7,7	8,6	-1,7	D. Minerales No Metálicos
Cemento	17,7	7,9	0,9	13,7	7,8	4,5	8,0	2,6	11,5	-3,3	-12,6	-9,4	-7,7	8,6	-1,7	Cemento
TOTAL	-61,5	6,1	1,0	11,4	6,7	3,2	9,6	0,9	7,7	-4,9	-12,6	-10,3	-8,6	7,3	-3,1	TOTAL

1/ Respecto a similar mes o periodo del año anterior.

2/ Oro, Selenio, Teluro, Arsénico, Antimonio, entre otros.

3/ Oleum 105,62%.

Fuente: Empresas Industriales.

Elaboración: BCRP, Sucursal Huancayo.

ANEXO 7

**JUNÍN: PRODUCCIÓN DE ENERGÍA ELECTRICA
(EN MW.h)**

	2 010							2 011							
	ENE - JUL	JUL	AGO	SET	OCT	NOV	DIC	ENE	FEB	MAR	ABR	MAY	JUN	JUL	ENE - JUL
TOTAL	1 405 885	131 841	124 336	134 399	153 895	163 173	224 893	258 008	238 910	279 780	272 178	241 576	164 954	179 112	1 634 518

Fuente: MINEM

Elaboración: BCRP, Sucursal Huancayo.

ANEXO 8

JUNÍN: INDICADORES DE OCUPABILIDAD EN ESTABLECIMIENTOS DE HOSPEDAJE COLECTIVO - TODAS LAS CATEGORÍAS

Indicadores	2010							2011							Indicadores	
	ENE - JUL	JUL	AGO	SET	OCT	NOV	DIC	ENE	FEB	MAR	ABR	MAY	JUN	JUL		ENE - JUL
Total de Arribos	488 652	85 419	77 118	69 724	77 918	72 342	62 739	66 725	64 251	70 148	77 102	74 355	71 498	91 718	515 797	Total de Arribos
Nacionales	484 829	84 577	76 613	69 150	77 470	71 815	62 285	66 241	63 912	69 747	76 688	73 800	70 844	90 911	512 143	Nacionales
Extranjeros	3 823	842	505	574	448	527	454	484	339	401	414	555	654	807	3 654	Extranjeros
Total de Pernoctaciones	605 588	104 901	95 604	88 069	96 232	92 034	77 360	81 679	80 904	87 326	97 284	92 030	89 911	114 217	643 351	Total de Pernoctaciones
Nacionales	599 182	103 545	94 851	87 208	95 599	91 297	76 714	80 977	80 457	86 770	96 651	91 146	88 647	112 994	637 642	Nacionales
Extranjeros	6 406	1 356	753	861	633	737	646	702	447	556	633	884	1 264	1 223	5 709	Extranjeros
Permanencia Promedio (días)	1,2	1,2	1,2	1,3	1,2	1,3	1,2	1,2	1,3	1,2	1,2	1,2	1,2	1,2	1,2	Permanencia Promedio (días)
Nacionales	1,2	1,2	1,2	1,3	1,2	1,3	1,2	1,2	1,3	1,2	1,2	1,2	1,2	1,2	1,2	Nacionales
Extranjeros	1,7	1,6	1,4	1,5	1,4	1,3	1,4	1,4	1,3	1,3	1,5	1,6	1,9	1,5	1,5	Extranjeros
Oferta Promedio																Oferta Promedio
Número de establecimiento	654	661	667	667	665	664	662	663	665	668	660	661	661	666	663	Número de establecimiento
Número de habitaciones	9 386	9 494	9 555	9 565	9 541	9 536	9 527	9 624	9 634	9 676	9 539	9 579	9 601	9 644	9 614	Número de habitaciones
Número de plazas-cama	15 319	15 489	15 561	15 566	15 539	15 551	15 514	15 664	15 689	15 756	15 515	15 640	15 689	15 746	15 671	Número de plazas-cama
Indicadores Promedios																Indicadores Promedios
Tasa Neta de Ocupación de Habitaciones (%) 1/	22,8	25,6	24,1	22,8	24,2	24,5	20,4	21,4	23,3	22,3	25,2	24,0	24,1	27,7	24,0	Tasa Neta de Ocupación de Habitaciones (%) 1/
Tasa Neta de Ocupación de Camas (%) 2/	18,7	21,6	19,7	18,7	19,9	19,6	16,2	16,8	18,4	18,0	20,6	18,9	18,7	23,2	19,2	Tasa Neta de Ocupación de Camas (%) 2/
Total Empleo Promedio	1 560	1 586	1 591	1 619	1 611	1 639	1 623	1 628	1 636	1 657	1 628	1 622	1 653	1 676	1 643	Total Empleo Promedio

1/ TNOH = (Total de habitaciones ocupadas)*100 / (Total de habitaciones disponibles * n° de noches en el mes).

2/ TNOC = (Total de pernoctaciones)*100 / (Total de plazas-camas disponibles * n° de noches en el mes).

Fuente: MINCETUR, www.mincetur.gob.pe

Elaboración: BCRP, Sucursal Huancayo.

ANEXO 9

**TIPO DE CAMBIO EN EL MERCADO PARALELO DE LA CIUDAD DE HUANCAYO
(Soles por dólar norteamericano)**

	2006		2007		2008		2009		2010		2011	
	COMPRA	VENTA	COMPRA	VENTA	COMPRA	VENTA	COMPRA	VENTA	COMPRA	VENTA	COMPRA	VENTA
Enero	3,329	3,332	3,197	3,208	2,952	2,968	3,156	3,165	2,860	2,868	2,785	2,792
Febrero	3,252	3,260	3,189	3,197	2,903	2,914	3,236	3,244	2,852	2,861	2,764	2,775
Marzo	3,346	3,358	3,185	3,192	2,804	2,824	3,184	3,193	2,836	2,844	2,771	2,782
Abril	3,343	3,346	3,182	3,189	2,749	2,765	3,094	3,104	2,837	2,843	2,818	2,828
Mayo	3,289	3,298	3,166	3,173	2,824	2,836	2,998	3,007	2,842	2,851	2,788	2,796
Junio	3,265	3,266	3,166	3,174	2,907	2,917	2,973	2,996	2,841	2,847	2,769	2,776
Julio	3,243	3,245	3,162	3,171	2,866	2,878	3,012	3,070	2,822	2,830	2,743	2,751
Agosto	3,229	3,241	3,155	3,163	2,890	2,902	2,953	2,962	2,804	2,813		
Setiembre	3,240	3,247	3,137	3,145	2,971	2,978	2,909	2,918	2,788	2,796		
Octubre	3,236	3,243	3,017	3,026	3,083	3,094	2,868	2,875	2,786	2,794		
Noviembre	3,214	3,221	2,996	3,025	3,096	3,107	2,877	2,886	2,800	2,809		
Diciembre	3,207	3,212	2,983	2,992	3,105	3,114	2,862	2,878	2,790	2,798		

Fuente: Sondeo diario en el Mercado Paralelo de la Ciudad de Huancayo.

Elaboración: BCRP, Sucursal Huancayo.

ANEXO 10

JUNÍN: EXPORTACIONES FOB POR GRUPO DE PRODUCTOS 1/
(MILES US\$ VALOR FOB)

TIPO	2 010							2 011							TIPO	
	ENE - JUL	JUL	AGO	SET	OCT	NOV	DIC	ENE	FEB	MAR	ABR	MAY	JUN	JUL		ENE - JUL
Productos Tradicionales	212 720	33 321	48 611	30 196	36 190	46 044	80 464	21 106	36 884	59 307	73 381	47 716	57 908	76 839	373 141	Productos Tradicionales
Agropecuario	23 199	12 535	17 461	13 102	12 506	17 165	12 148	6 311	6 253	4 388	1 777	4 984	10 928	16 187	50 827	Agropecuario
Minero 2/	189 521	20 786	31 150	17 095	23 683	28 879	68 315	14 795	30 632	54 919	71 604	42 733	46 979	60 652	322 314	Minero 2/
Productos No Tradicionales	7 843	1 799	1 749	1 346	1 144	1 826	1 092	1 190	831	766	823	1 373	1 116	1 553	7 653	Productos No Tradicionales
Agropecuario	5 028	1 198	1 656	1 167	676	1 619	944	864	473	620	528	528	476	808	4 297	Agropecuario
Pesquero	1 530	183	0	4	170	0	0	90	172	0	137	495	520	182	1 596	Pesquero
Textil	102	12	23	125	86	107	63	9	25	63	9	37	9	126	278	Textil
Maderas y papeles, y sus manuf.	428	58	29	18	107	26	51	74	52	55	34	73	53	289	630	Maderas y papeles, y sus manuf.
Químicos	1	0	1	1	0	0	0	0	0	0	0	0	0	0	1	Químicos
Minerales no metálicos	402	125	32	0	4	0	0	114	77	1	77	216	24	92	600	Minerales no metálicos
Sidero - Metalúrgicos y joyería	0	0	0	1	1	0	0	0	0	0	0	0	0	0	1	Sidero - Metalúrgicos y joyería
Metal - Mecánicos	296	220	0	0	17	3	7	3	0	0	5	0	6	0	14	Metal - Mecánicos
Otros No Tradicionales	55	3	6	31	81	69	28	37	31	28	34	23	28	57	237	Otros No Tradicionales
TOTAL EXPORTACIONES	220 563	35 120	50 360	31 542	37 333	47 870	81 556	22 296	37 716	60 073	74 204	49 089	59 024	78 392	380 794	TOTAL EXPORTACIONES

1/ Cifras Preliminares.

2/ Incluye minerales refinados.

Fuente: SUNAT, www.sunat.gob.pe

Elaboración: BCRP, Sucursal Huancayo.

ANEXO 11

JUNÍN: EXPORTACIONES FOB DE PRODUCTOS TRADICIONALES 1/
(MILES US\$ VALOR FOB)

TIPO	2 010							2 011							TIPO	
	ENE - JUL	JUL	AGO	SEP	OCT	NOV	DIC	ENE	FEB	MAR	ABR	MAY	JUN	JUL		ENE - JUL
AGRÍCOLA	23 199	12 535	17 461	13 102	12 506	17 165	12 148	6 311	6 253	4 388	1 777	4 984	10 928	16 187	50 827	AGRÍCOLA
Café																Café
Volúmen (TM)	6 913	3 265	4 395	3 096	3 032	4 016	2 860	1 873	1 727	1 169	323	938	2 092	2 765	10 887	Volúmen (TM)
Valor (Miles US\$)	23 156	12 535	17 461	13 102	12 506	17 165	12 148	6 311	6 252	4 388	1 777	4 980	10 928	16 187	50 822	Valor (Miles US\$)
Lana																Lana
Volúmen (TM)	25	0	0	0	0	0	0	0	0	0	0	0	0	0	0	Volúmen (TM)
Valor (Miles US\$)	42	0	0	0	0	0	0	0	0	0	0	0	0	0	0	Valor (Miles US\$)
Chancaca																Chancaca
Volúmen (TM)	0								1	0	0	4	0	0	4	Volúmen (TM)
Valor (Miles US\$)	0								1	0	0	4	0	0	5	Valor (Miles US\$)
MINEROS	189 521	20 786	31 150	17 095	23 683	28 879	68 315	14 795	30 632	54 919	71 604	42 733	46 979	60 652	322 314	MINEROS
Plata																Plata
Volúmen (TM)	0	0	0	0	0	0	0	0	0	0	0	0	0	0	0	Volúmen (TM)
Valor (Miles US\$)	0	0	0	0	0	0	0	0	0	0	0	0	0	0	0	Valor (Miles US\$)
Cobre																Cobre
Volúmen (TM)	2 260	0	1 181	1 950	572	930	512	0	124	2 424	497	746	393	140	4 324	Volúmen (TM)
Valor (Miles US\$)	4 863	0	2 998	5 320	1 524	3 054	2 320	0	460	12 554	1 353	3 299	1 408	332	19 405	Valor (Miles US\$)
Plomo																Plomo
Volúmen (TM)	20 379	4 242	963	979	2 805	3 287	8 363	277	4 242	2 023	10 351	5 650	5 142	3 849	31 535	Volúmen (TM)
Valor (Miles US\$)	51 345	8 363	1 929	4 544	6 914	9 355	29 915	839	16 751	12 682	53 012	29 348	25 126	47 201	184 959	Valor (Miles US\$)
Zinc																Zinc
Volúmen (TM)	142 876	14 011	30 897	4 483	16 167	14 048	36 902	13 896	9 744	28 262	14 125	5 306	16 092	4 673	92 099	Volúmen (TM)
Valor (Miles US\$)	112 026	9 440	22 345	2 898	11 440	12 141	32 668	10 939	9 441	25 615	13 697	5 612	15 362	7 974	88 640	Valor (Miles US\$)
Minerales Refinados	21 287	2 983	3 878	4 332	3 806	4 330	3 413	3 017	3 980	4 068	3 541	4 473	5 084	5 146	29 310	Minerales Refinados
• Plata refinada																• Plata refinada
Volúmen (TM)	0	0	0	0	0	0	0	0	0	0	0	0	0	0	0	Volúmen (TM)
Valor (Miles US\$)	0	0	0	0	0	0	0	0	0	0	0	0	0	0	0	Valor (Miles US\$)
• Cobre refinado																• Cobre refinado
Volúmen (TM)	0	0	0	0	0	0	0	0	0	0	0	0	0	0	0	Volúmen (TM)
Valor (Miles US\$)	0	0	0	0	0	0	0	0	0	0	0	0	0	0	0	Valor (Miles US\$)
• Plomo refinado																• Plomo refinado
Volúmen (TM)	0	0	0	0	0	0	0	0	0	0	0	0	0	0	0	Volúmen (TM)
Valor (Miles US\$)	0	0	0	0	0	0	0	0	0	0	0	0	0	0	0	Valor (Miles US\$)
• Zinc refinado																• Zinc refinado
Volúmen (TM)	0	0	0	0	0	0	0	0	0	0	0	0	0	0	0	Volúmen (TM)
Valor (Miles US\$)	0	0	0	0	0	0	0	0	0	0	0	0	0	0	0	Valor (Miles US\$)
• Oro refinado																• Oro refinado
Volúmen (Kilogramos)	718	98	123	131	108	119	93	86	106	104	89	112	124	122	743	Volúmen (Kilogramos)
Valor (Miles US\$)	21 287	2 983	3 878	4 332	3 806	4 330	3 413	3 017	3 980	3 895	3 541	4 473	5 084	5 146	29 137	Valor (Miles US\$)
• Otros refinados (US\$)	0	0	0	0	0	0	0	0	0	172	0	0	0	0	172	• Otros refinados (US\$)
TOTAL	212 720	33 321	48 611	30 196	36 190	46 044	80 464	21 106	36 884	59 307	73 381	47 716	57 908	76 839	373 141	TOTAL

1 Cifras Preliminares.

Fuente: SUNAT. www.sunat.gob.pe

Elaboración: BCRP, Sucursal Huancayo.

ANEXO 12

JUNÍN: EXPORTACIONES FOB DE PRODUCTOS NO TRADICIONALES 1/
(MILES US\$)

TIPO	2 010							2 011							TIPO	
	ENE - JUL	JUL	AGO	SET	OCT	NOV	DIC	ENE	FEB	MAR	ABR	MAY	JUN	JUL		ENE - JUL
Agropecuarios	5 028	1 198	1 656	1 167	676	1 619	944	864	473	620	528	528	476	808	4 297	Agropecuarios
Alcachofas	694	22	0	67	0	320	129	286	174	268	179	245	123	0	1 275	Alcachofas
Maíz	0	0	47	0	0	0	0	0	0	0	0	0	0	0	0	Maíz
Maca	24	0	3	76	0	34	0	0	0	0	12	0	6	11	28	Maca
Naranjas	0	0	0	0	0	0	0	0	0	0	0	0	0	0	0	Naranjas
Cacao	1 958	817	1 292	139	0	79	78	0	0	87	83	0	0	435	606	Cacao
Papa preparada o conservada	16	0	0	16	0	16	16	15	0	0	16	0	19	23	73	Papa preparada o conservada
Follajes	0	0	0	3	0	31	6	15	21	26	44	42	37	25	210	Follajes
Jengibre	927	300	214	358	306	531	467	219	217	120	49	44	83	103	835	Jengibre
Musgos y líquenes para adornos	45	16	16	42	30	29	26	0	0	9	0	9	0	0	18	Musgos y líquenes para adornos
Frutas preparadas o conservadas	1 296	14	84	296	338	581	221	202	41	102	122	163	41	21	692	Frutas preparadas o conservadas
Quinua	0	0	0	58	0	0	0	0	0	0	0	0	0	0	0	Quinua
Resto	67	27	0	112	1	0	0	127	21	8	24	25	167	189	560	Resto
Pesquero	1 530	183	0	4	170	0	0	90	172	0	137	495	520	182	1 596	Pesquero
Trucha congelada	504	87	0	0	0	0	0	75	0	0	0	172	140	2	388	Trucha congelada
Trucha fresca o refrigerada	181	0	0	2	0	0	0	0	0	0	0	0	0	0	0	Trucha fresca o refrigerada
Filetes congelados	846	96	0	2	170	0	0	15	172	0	135	320	375	179	1 195	Filetes congelados
Resto	0	0	0	0	0	0	0	0	0	0	2	4	6	1	13	Resto
Textiles	102	12	23	125	86	107	63	9	25	63	9	37	9	126	278	Textiles
Maderas y papeles	428	58	29	18	107	26	51	74	52	55	34	73	53	289	630	Maderas y papeles
Madera aserrada	346	0	0	18	94	26	51	36	52	54	34	73	53	289	591	Madera aserrada
Madera moldurada	0	0	0	0	0	0	0	37	0	0	0	0	0	0	37	Madera moldurada
Tablillas y frisos para parques	24	0	29	0	0	0	0	0	0	0	0	0	0	0	0	Tablillas y frisos para parques
Resto	58	58	0	0	13	0	0	0	0	0	0	0	0	0	1	Resto
Químicos	1	0	1	1	0	0	0	0	0	0	0	0	0	0	1	Químicos
Minerales no metálicos	402	125	32	0	4	0	0	114	77	1	77	216	24	92	600	Minerales no metálicos
Cemento portland	277	0	0	0	0	0	0	114	77	0	77	190	0	77	534	Cemento portland
Artículos de cerámica	0	0	0	0	3	0	0	0	1	0	0	1	1	1	3	Artículos de cerámica
Mármol y Travertinos	125	125	32	0	1	0	0	0	0	0	0	25	23	15	63	Mármol y Travertinos
Resto	0	0	0	0	0	0	0	0	0	1	0	0	0	0	1	Resto
Sidero - Metalúrgicos y joyería	0	0	0	1	1	0	0	0	0	0	0	0	0	0	1	Sidero - Metalúrgicos y joyería
Metal - Mecánicos	296	220	0	0	17	3	7	3	0	0	5	0	6	0	14	Metal - Mecánicos
Otros No Tradicionales	55	3	6	31	81	69	28	37	31	28	34	23	28	57	237	Otros No Tradicionales
TOTAL	7 843	1 799	1 749	1 346	1 144	1 826	1 092	1 190	831	766	823	1 373	1 116	1 553	7 653	TOTAL

1/ Cifras Preliminares.

Fuente: SUNAT. www.sunat.gob.pe

Elaboración: BCRP, Sucursal Huancayo.

ANEXO 13

JUNÍN: EXPORTACIONES FOB POR BLOQUE ECONÓMICO Y PAÍSES 1/
(MILES US\$ DE VALOR FOB)

BLOQUE ECONÓMICO	2 010							2 011							BLOQUE ECONÓMICO	
	ENE - JUL	JUL	AGO	SET	OCT	NOV	DIC	ENE	FEB	MAR	ABR	MAY	JUN	JUL		ENE - JUL
I. AMÉRICA	38 473	6 677	9 211	4 760	15 722	16 938	13 426	5 473	5 596	11 572	3 831	7 449	12 115	47 432	93 467	I. AMÉRICA
A. TLCAN	23 601	5 089	6 638	3 203	11 009	15 435	12 390	1 729	2 959	7 673	569	6 228	2 380	46 157	67 695	A. TLCAN
Canadá	2 508	656	582	1 139	917	172	785	212	174	6	138	5 758	612	41 540	48 441	Canadá
Estados Unidos	20 882	4 375	6 056	2 064	10 092	15 263	10 528	1 480	2 785	421	431	469	1 767	4 247	11 601	Estados Unidos
México	210	58	0	0	0	0	1 077	37	0	7 246	0	0	0	370	7 653	México
B. CAN	7 972	1 521	1 178	1 530	1 202	1 068	1 021	3 629	2 584	2 120	82	1 087	2 398	947	12 846	B. CAN
Bolivia	32	0	0	0	0	0	0	3	0	0	0	0	0	0	3	Bolivia
Colombia	6 924	1 494	1 131	1 281	1 202	1 068	1 013	3 626	2 584	2 035	77	1 032	2 258	938	12 550	Colombia
Ecuador	1 016	27	47	249	0	0	7	0	0	85	6	55	139	9	293	Ecuador
C. MERCOSUR	6 090	0	1 395	0	3 510	0	0	114	0	1 289	3 140	114	6 277	47	10 981	C. MERCOSUR
Argentina	531	0	453	0	479	0	0	0	0	0	0	0	605	0	605	Argentina
Brasil	5 516	0	942	0	3 032	0	0	114	0	1 289	3 140	114	5 672	0	10 329	Brasil
Paraguay	0	0	0	0	0	0	0	0	0	0	0	0	0	0	0	Paraguay
Uruguay	42	0	0	0	0	0	0	0	0	0	0	0	0	47	47	Uruguay
D. OTROS PAÍSES	811	67	0	27	0	435	14	1	52	490	39	21	1 061	281	1 945	D. OTROS PAÍSES
Chile	580	16	0	17	0	432	14	0	0	0	5	3	1 002	0	1 010	Chile
Venezuela	18	0	0	10	0	0	0	0	0	0	0	0	0	281	281	Venezuela
Resto de América	213	50	0	0	0	3	0	1	52	490	35	18	58	0	653	Resto de América
II. EUROPA	69 357	10 402	21 060	17 613	12 948	14 394	11 627	4 999	8 142	10 915	22 231	26 878	13 271	14 997	101 433	II. EUROPA
A. UNIÓN EUROPEA	60 644	10 397	20 812	13 280	9 141	10 065	8 110	1 981	2 963	1 590	18 681	8 148	8 053	9 753	51 170	A. UNIÓN EUROPEA
Alemania	8 822	6 792	6 770	5 188	2 312	6 542	6 440	511	135	3	12 969	3 440	4 744	5 352	27 153	Alemania
Bélgica - Luxemburgo	12 450	1 479	12 375	5 850	4 344	801	551	680	633	513	90	238	1 107	3 117	6 378	Bélgica - Luxemburgo
España	34 880	1 160	0	0	1	10	0	0	226	0	0	754	0	0	980	España
Francia	583	15	53	273	0	440	157	314	197	276	194	273	415	561	2 231	Francia
Italia	835	372	268	411	164	1 394	0	428	435	729	3 697	126	323	111	5 850	Italia
Países Bajos	592	297	613	525	279	301	338	48	88	69	101	17	482	11	817	Países Bajos
Reino Unido	149	149	318	448	252	476	0	0	0	0	142	0	0	138	280	Reino Unido
Suecia	232	0	0	69	1 616	102	101	0	460	0	0	3 299	108	0	3 867	Suecia
Resto Unión Europea	2 101	134	415	517	173	0	522	0	789	0	1 488	0	874	463	3 614	Resto Unión Europea
B. OTROS PAÍSES	8 713	5	248	4 332	3 807	4 330	3 518	3 017	5 179	9 325	3 550	18 730	5 218	5 244	50 263	B. OTROS PAÍSES
Suiza	8 377	5	248	4 332	3 807	4 330	3 518	3 017	5 179	9 325	3 550	18 730	5 084	5 244	50 129	Suiza
Resto de Europa	336	0	0	0	0	0	0	0	0	0	0	0	134	0	134	Resto de Europa
III. ASIA	96 576	15 823	18 193	7 674	8 663	15 855	55 004	11 824	15 053	36 394	42 410	12 980	33 638	13 116	165 415	III. ASIA
China	20 829	9 134	9 010	6 214	6 914	9 355	20 774	4 505	6 578	5 776	5 691	5 488	0	0	28 036	China
Japón	14 912	328	8 317	202	1 474	92	6 634	0	0	3 207	24	100	296	3 668	7 294	Japón
Taiw an	14	0	16	14	18	17	0	0	0	0	0	0	0	0	0	Taiw an
Corea del sur	54 297	1 294	0	1 244	70	877	27 596	7 315	8 475	27 412	35 714	7 388	33 337	9 445	129 086	Corea del sur
Resto de Asia	6 524	5 067	850	0	188	5 514	0	5	0	0	982	4	6	2	998	Resto de Asia
IV. AFRICA	16 157	2 217	1 896	1 495	0	683	1 499	0	1 315	1 192	5 709	1 782	0	2 733	12 732	IV. AFRICA
V. OCEANIA	0	0	0	0	0	0	0	0	7 610	0	23	0	0	114	7 747	V. OCEANIA
TOTAL EXPORTACIONES	220 563	35 120	50 360	31 542	37 333	47 870	81 556	22 296	37 716	60 073	74 204	49 089	59 024	78 392	380 794	TOTAL EXPORTACIONES

1 Cifras Preliminares.
Fuente: SUNAT, www.sunat.gob.pe
Elaboración: BCRP, Sucursal Huancayo.

ANEXO 14

JUNÍN: INGRESOS CORRIENTES DEL GOBIERNO CENTRAL
(Miles de nuevos soles)

	2 010							2 011								
	ENE - JUL	JUL	AGO	SET	OCT	NOV	DIC	ENE	FEB	MAR	ABR	MAY	JUN	JUL		ENE - JUL
I. INGRESOS TRIBUTARIOS	148 711	19 006	21 170	25 351	24 261	25 426	23 429	25 391	24 518	25 038	32 220	21 470	23 914	20 714	173 264	I. INGRESOS TRIBUTARIOS
1). Impuesto a la Renta	73 437	9 074	9 983	12 827	11 672	11 568	12 128	15 144	13 211	15 496	21 511	10 644	12 460	11 524	99 990	1). Impuesto a la Renta
Personas Naturales	18 166	2 363	2 451	2 200	2 138	2 178	2 361	3 547	3 551	2 227	5 698	2 264	2 540	2 608	22 436	Personas Naturales
Personas Jurídicas	51 225	6 616	7 386	8 429	9 059	9 197	9 556	11 101	9 414	9 489	8 862	7 578	9 563	8 582	64 591	Personas Jurídicas
Regularización	4 046	95	146	2 198	475	192	210	496	246	3 780	6 950	801	357	334	12 964	Regularización
2). Impuesto a las Importaciones	0	0	0	0	0	0	0	0	0	0	0	0	0	0	0	2). Impuesto a las Importaciones
3). Impuesto a la Prod. y Consumo	51 222	6 294	6 870	8 381	8 458	9 404	6 715	7 370	8 394	6 438	6 228	5 824	7 065	5 306	46 624	3). Impuesto a la Prod. y Consumo
Impuesto General a las Ventas	51 203	6 290	6 867	8 380	8 457	9 403	6 713	7 369	8 393	6 433	6 226	5 819	7 063	5 300	46 603	Impuesto General a las Ventas
Impuesto Selectivo al Consumo (ISC)	19	3	3	1	1	1	2	1	1	5	2	5	2	6	21	Impuesto Selectivo al Consumo (ISC)
4). Otros Ingresos Tributarios	24 052	3 638	4 317	4 143	4 131	4 454	4 586	2 877	2 913	3 104	4 481	5 002	4 389	3 883	26 650	4). Otros Ingresos Tributarios
II. INGRESOS NO TRIBUTARIOS	413	0	0	0	2	580	1	0	0	0	615	0	0	0	615	II. INGRESOS NO TRIBUTARIOS
TOTAL INGRESOS (I+II)	149 124	19 006	21 170	25 351	24 264	26 006	23 429	25 391	24 518	25 038	32 835	21 470	23 914	20 714	173 879	TOTAL INGRESOS CORRIENTES (I+II)

Fuente: Superintendencia Nacional de Administración Tributaria - SUNAT

Elaboración: BCRP, Sucursal Huancaayo.

ANEXO 15

JUNÍN: GASTOS DEL SECTOR PÚBLICO A NIVEL DE DEVENGADOS POR NIVELES DE GOBIERNO 1/

Miles de nuevos soles

Niveles de Gobierno	2 010							2 011							Niveles de Gobierno	
	ENE - JUL	JUL	AGO	SET	OCT	NOV	DIC	ENE	FEB	MAR	ABR	MAY	JUN	JUL		ENE - JUL
Gobierno Central o Nacional	444 229	79 702	62 877	58 906	72 833	64 070	108 278	91 864	68 388	85 542	58 424	69 428	64 858	95 906	534 409	Gobierno Central o Nacional
Gobierno Regional de Junín	414 633	81 640	66 472	51 922	59 695	57 654	115 288	56 040	50 696	53 281	73 371	69 683	56 512	49 220	408 803	Gobierno Regional de Junín
Gobierno Local (Municipios)	267 466	57 675	52 119	53 074	55 858	59 828	139 612	4 652	19 541	31 152	34 386	36 390	40 573	45 836	212 530	Gobierno Local (Municipios)
TOTAL	1 126 328	219 017	181 468	163 901	188 386	181 552	363 177	152 557	138 625	169 974	166 181	175 500	161 943	190 961	1 155 742	TOTAL

1/ Gasto Devengado: Asociado a la verificación del cumplimiento de las obligaciones, esto es la entrega del bien o prestación del servicio.

Fuente: Ministerio de Economía y Finanzas - SIAF.

Elaboración: BCRP, Sucursal Huancayo.

ANEXO 16

JUNÍN: GASTOS DEVENGADOS DEL GOBIERNO CENTRAL POR GENÉRICA DE GASTO 1/

Miles de nuevos soles

Generica de Gasto	2 010							2 011							Generica de Gasto	
	ENE - JUL	JUL	AGO	SET	OCT	NOV	DIC	ENE	FEB	MAR	ABR	MAY	JUN	JUL		ENE - JUL
GASTOS CORRIENTES	400 268	69 465	49 128	50 146	65 686	43 145	74 025	86 604	59 164	53 307	45 087	58 455	52 507	76 173	431 297	GASTOS CORRIENTES
5-21: Personal y Obligaciones Sociales	92 901	19 565	13 131	13 364	12 621	13 720	18 368	19 405	16 402	16 755	16 491	18 138	17 752	22 292	127 235	5-21: Personal y Obligaciones Sociales
5-22: Pensiones y Otras Prest. Sociales	135 500	32 208	21 705	16 367	25 460	17 471	35 264	15 341	15 706	15 905	20 936	22 553	24 490	32 041	146 972	5-22: Pensiones y Otras Prest. Sociales
5-23: Bienes y Servicios	132 967	12 855	12 597	15 872	24 413	10 167	14 602	47 141	17 378	15 036	5 777	12 673	8 565	17 575	124 144	5-23: Bienes y Servicios
5-24: Donaciones y Transferencias	7 396	944	887	673	1 502	942	1 046	1 043	1 018	762	627	644	765	37	4 897	5-24: Donaciones y Transferencias
5-25: Otros Gastos Corrientes	31 504	3 893	808	3 870	1 690	845	4 746	3 674	8 662	4 850	1 255	4 448	935	4 227	28 050	5-25: Otros Gastos Corrientes
GASTOS DE CAPITAL	43 962	10 237	13 749	8 760	7 147	20 925	34 252	5 260	9 224	32 235	13 338	10 972	12 351	19 733	103 112	GASTOS DE CAPITAL
6-26: Adquisición de Activos No Financieros	39 001	9 061	11 871	4 496	4 357	10 250	20 583	4 891	3 989	32 149	11 383	9 444	8 774	17 670	88 299	6-26: Adquisición de Activos No Financieros
6-27: Adquisición de Activos Financieros	0															6-27: Adquisición de Activos Financieros
6-24: Donaciones y Transferencias	2 099	264	328	2 577	667	270	1 173	2	1 039	10	1 275	1 082	636	973	5 017	6-24: Donaciones y Transferencias
6-25: Otros Gastos de Capital	2 862	912	1 551	1 687	2 123	10 406	12 496	367	4 195	76	680	446	2 941	1 090	9 795	6-25: Otros Gastos de Capital
TOTAL GOBIERNO CENTRAL	444 229	79 702	62 877	58 906	72 833	64 070	108 278	91 864	68 388	85 542	58 424	69 428	64 858	95 906	534 409	TOTAL GOBIERNO CENTRAL

1/ Gastos en el departamento de la Presidencia del Consejo de Ministros (PCM), Poder Judicial, Ministerio Público, RENIEC y Ministerios.

Gasto Devengado: Asociado a la verificación del cumplimiento de las obligaciones, esto es la entrega del bien o prestación del servicio.

Fuente: Ministerio de Economía y Finanzas - SIAF

Elaboración: BCRP, Sucursal Huancayo.

ANEXO 17

JUNÍN: GASTOS DEVENGADOS DEL GOBIERNO REGIONAL DE JUNÍN POR GENÉRICA DE GASTO 1/

Miles de nuevos soles

Generica de Gasto	2 010							2 011							Generica de Gasto	
	ENE - JUL	JUL	AGO	SET	OCT	NOV	DIC	ENE	FEB	MAR	ABR	MAY	JUN	JUL		ENE - JUL
GASTOS CORRIENTES	350 842	59 472	49 074	54 242	49 462	52 728	71 725	55 122	45 220	44 241	51 237	49 684	51 396	60 349	357 248	GASTOS CORRIENTES
5-21: Personal y Obligaciones Sociales	244 327	40 483	33 395	34 684	33 823	35 907	42 977	42 625	33 004	30 885	36 708	34 988	35 907	42 271	256 390	5-21: Personal y Obligaciones Sociales
5-22: Pensiones y Otras Prest. Sociales	63 454	10 969	8 103	8 091	8 148	8 207	11 451	11 673	8 030	8 186	8 550	8 208	8 241	11 068	63 957	5-22: Pensiones y Otras Prest. Sociales
5-23: Bienes y Servicios	39 475	7 802	7 471	7 549	7 383	8 398	16 827	767	4 069	5 087	5 893	6 379	7 098	6 431	35 725	5-23: Bienes y Servicios
5-24: Donaciones y Transferencias	647	0	0	3 810	0	0	0	0	0	0	0	0	0	0	0	5-24: Donaciones y Transferencias
5-25: Otros Gastos Corrientes	2 938	218	104	109	108	215	470	56	116	83	85	108	149	579	1 177	5-25: Otros Gastos Corrientes
GASTOS DE CAPITAL	63 791	22 168	17 398	-2 321	10 233	4 927	43 563	919	5 476	9 039	22 135	19 999	5 116	-11 129	51 555	GASTOS DE CAPITAL
6-26: Adquisición de Activos No Financieros	63 791	22 168	14 922	-2 321	10 233	4 927	39 858	919	5 476	9 039	11 108	8 036	5 116	10 189	49 884	6-26: Adquisición de Activos No Financieros
6-24: Donaciones y Transferencias	0	0	2 476	0	0	0	3 704	0	0	0	11 026	11 962	0	-21 318	1 671	6-24: Donaciones y Transferencias
6-25: Otros Gastos de Capital	0	0	0	0	0	0	0	0	0	0	0	0	0	0	0	6-25: Otros Gastos de Capital
TOTAL GOBIERNO REGIONAL	414 633	81 640	66 472	51 922	59 695	57 654	115 288	56 040	50 696	53 281	73 371	69 683	56 512	49 220	408 803	TOTAL GOBIERNO REGIONAL

1/ Gastos del Gobierno Regional de Junín a través de su Sede Central y Unidades Ejecutoras

Gasto Devengado: Asociado a la verificación del cumplimiento de las obligaciones, esto es la entrega del bien o prestación del servicio.

Fuente: Ministerio de Economía y Finanzas - SIAF

Elaboración: BCRP, Sucursal Huancayo.

ANEXO 18

JUNÍN: GASTOS DEVENGADOS DE LOS GOBIERNOS LOCALES POR GENÉRICA DE GASTO 1/

Miles de nuevos soles

Generica de Gasto	2 010							2 011							Generica de Gasto	
	ENE - JUL	JUL	AGO	SEP	OCT	NOV	DIC	ENE	FEB	MAR	ABR	MAY	JUN	JUL		ENE - JUL
GASTOS CORRIENTES	119 347	22 042	18 422	18 499	17 475	18 810	35 656	4 599	15 763	18 828	17 012	20 617	21 628	22 270	120 718	GASTOS CORRIENTES
5-21: Personal y Obligaciones Sociales	38 299	7 712	4 738	4 642	4 818	5 432	8 880	3 472	7 231	5 386	5 013	5 219	4 943	8 038	39 303	5-21: Personal y Obligaciones Sociales
5-22: Pensiones y Otras Prest. Sociales	14 786	3 396	2 862	2 643	2 941	2 219	3 802	570	1 116	1 525	1 601	2 652	2 362	2 904	12 731	5-22: Pensiones y Otras Prest. Sociales
5-23: Bienes y Servicios	58 531	9 805	9 640	9 781	8 306	9 968	17 910	503	7 097	10 869	9 442	10 552	10 221	10 205	58 890	5-23: Bienes y Servicios
5-24: Donaciones y Transferencias	5 471	808	791	1 099	962	773	1 395	9	179	697	782	1 887	3 743	964	8 260	5-24: Donaciones y Transferencias
5-25: Otros Gastos Corrientes	2 260	321	392	334	448	417	3 669	45	139	351	174	307	359	159	1 534	5-25: Otros Gastos Corrientes
GASTOS DE CAPITAL	142 143	34 793	32 960	33 602	37 050	40 002	102 646	38	3 707	12 253	17 030	15 639	18 644	23 413	90 722	GASTOS DE CAPITAL
6-26: Adquisición de Activos No Financieros	141 122	34 740	32 847	33 458	36 509	39 651	101 780	38	3 707	12 253	16 914	15 585	18 614	23 353	90 463	6-26: Adquisición de Activos No Financieros
6-27: Adquisición de Activos Financieros	0	0	0	0	0	0	0	0	0	0	0	0	0	0	0	6-27: Adquisición de Activos Financieros
6-24: Donaciones y Transferencias	774	8	100	73	185	0	482	0	0	0	0	2	0	0	2	6-24: Donaciones y Transferencias
6-25: Otros Gastos de Capital	247	45	13	71	356	351	384	0	0	0	116	52	31	60	258	6-25: Otros Gastos de Capital
SERVICIO DE LA DEUDA	5 975	840	736	973	1 333	1 016	1 309	16	71	71	344	134	300	153	1 090	SERVICIO DE LA DEUDA
7-28: Servicio de la Deuda Pública	5 975	840	736	973	1 333	1 016	1 309	16	71	71	344	134	300	153	1 090	7-28: Servicio de la Deuda Pública
TOTAL GOBIERNOS LOCALES	267 466	57 675	52 119	53 074	55 858	59 828	139 612	4 652	19 541	31 152	34 386	36 390	40 573	45 836	212 530	TOTAL GOBIERNOS LOCALES

1/ Gastos de todas las Municipalidades provinciales y distritales.

Gasto Devengado: Asociado a la verificación del cumplimiento de las obligaciones, esto es la entrega del bien o prestación del servicio.

Fuente: Ministerio de Economía y Finanzas - SIAF

Elaboración: BCRP, Sucursal Huancayo.

ANEXO 19

JUNÍN: INVERSIONES DEVENGADAS DEL SECTOR PÚBLICO POR NIVELES DE GOBIERNO 1/

Miles de nuevos soles

Niveles de Gobierno	2 010							2 011							Niveles de Gobierno	
	ENE - JUL	JUL	AGO	SET	OCT	NOV	DIC	ENE	FEB	MAR	ABR	MAY	JUN	JUL		ENE - JUL
Gobierno Central o Nacional	39 001	9 061	11 871	4 496	4 357	10 250	20 583	4 891	3 989	32 149	11 383	9 444	8 774	17 670	88 299	Gobierno Central o Nacional
Gobierno Regional de Junín	63 791	22 168	14 922	-2 321	10 233	4 927	39 858	919	5 476	9 039	11 108	8 036	5 116	10 189	49 884	Gobierno Regional de Junín
Gobierno Local (Municipios)	141 122	34 740	32 847	33 458	36 509	39 651	101 780	38	3 707	12 253	16 914	15 585	18 614	23 353	90 463	Gobierno Local (Municipios)
TOTAL	243 914	65 969	59 640	35 633	51 100	54 827	162 221	5 848	13 172	53 440	39 405	33 066	32 504	51 211	228 646	TOTAL

1/ Gasto Devengado: Asociado a la verificación del cumplimiento de las obligaciones, esto es la entrega del bien o prestación del servicio.

Fuente: Ministerio de Economía y Finanzas - SIAF.

Elaboración: BCRP, Sucursal Huancayo.

ANEXO 20

JUNÍN: INVERSIONES DEVENGADAS DEL GOBIERNO CENTRAL POR FUNCIONES 1/

Miles de nuevos soles

Funciones	2 010							2 011							Funciones	
	ENE - JUL	JUL	AGO	SET	OCT	NOV	DIC	ENE	FEB	MAR	ABR	MAY	JUN	JUL		ENE - JUL
03: Plan., Gest. y Reserv. de Contingencia	2 591	847	209	241	307	699	1 534	613	247	252	358	224	303	423	2 420	03: Plan., Gest. y Reserv. de Contingencia
04: Defensa y Seguridad Nacional	0	0	0	0	0	0	0	0	0	0	0	0	0	0	0	04: Defensa y Seguridad Nacional
05: Orden Público y Seguridad	0	0	0	0	0	448	-31	0	0	0	0	0	0	0	0	05: Orden Público y Seguridad
06: Justicia	3 981	1 140	854	302	65	354	1 367	0	53	156	123	285	303	6 625	7 546	06: Justicia
07: Trabajo	3	0	0	0	0	0	0	0	0	0	0	0	0	0	0	07: Trabajo
08: Comercio	0	0	0	0	0	0	0	0	0	0	0	0	0	0	0	08: Comercio
10: Agropecuaria	3 715	1 230	883	1 155	1 137	2 127	4 137	66	527	1 289	817	1 106	645	1 000	5 449	10: Agropecuaria
12: Energía	2 644	490	626	131	1 172	881	367	1 330	961	254	2	618	126	35	3 327	12: Energía
15: Transporte	24 119	4 531	8 694	1 735	504	4 832	10 000	1 187	1 947	29 902	6 842	3 196	5 232	7 310	55 616	15: Transporte
16: Comunicaciones	664	286	42	0	0	0	199	48	0	8	-1	0	110	418	583	16: Comunicaciones
17: Medio Ambiente	15	4	2	0	1	10	0	0	0	0	0	0	0	0	0	17: Medio Ambiente
18: Saneamiento	63	6	11	171	12	185	226	0	0	0	0	0	12	3	16	18: Saneamiento
19: Vivienda y Desarrollo Urbano	0	0	0	0	0	0	3	0	0	0	0	0	0	0	0	19: Vivienda y Desarrollo Urbano
20: Salud	118	107	401	308	8	171	1 413	0	0	0	0	0	121	0	121	20: Salud
21: Cultura y Deporte	0	0	0	0	0	0	5	0	0	0	0	0	0	0	0	21: Cultura y Deporte
22: Educación	1 086	419	145	452	981	439	872	1 647	253	42	3 242	3 717	1 920	1 812	12 633	22: Educación
23: Protección Social	0	0	6	0	172	104	491	0	0	245	0	298	0	45	588	23: Protección Social
TOTAL GOBIERNO CENTRAL	39 001	9 061	11 871	4 496	4 357	10 250	20 583	4 891	3 989	32 149	11 383	9 444	8 774	17 670	88 299	TOTAL GOBIERNO CENTRAL

1/ Gastos en el departamento de la Presidencia del Consejo de Ministros (PCM), Poder Judicial, Ministerio Público, RENIEC y Ministerios.

Gasto Devengado: Asociado a la verificación del cumplimiento de las obligaciones, esto es la entrega del bien o prestación del servicio.

Fuente: Ministerio de Economía y Finanzas - SIAF.

Elaboración: BCRP, Sucursal Huancayo.

ANEXO 21

JUNÍN: INVERSIONES DEVENGADAS DEL GOBIERNO REGIONAL DE JUNÍN POR FUNCIONES 1/

Miles de nuevos soles

Funciones	2 010							2 011							Funciones	
	ENE - JUL	JUL	AGO	SET	OCT	NOV	DIC	ENE	FEB	MAR	ABR	MAY	JUN	JUL		ENE - JUL
03: Plan., Gest. y Reserv. de Contingencia	7 772	6 243	216	-4 892	306	318	3 563	0	0	10	83	2 287	1	8	2 389	03: Plan., Gest. y Reserv. de Contingencia
04: Defensa y Seguridad Nacional	0	0	0	0	0	0	0	0	0	0	0	0	0	0	0	04: Defensa y Seguridad Nacional
05: Orden Público y Seguridad	8	0	0	0	0	0	10	0	0	0	0	0	0	0	0	05: Orden Público y Seguridad
07: Trabajo	0	0	0	0	0	0	0	0	0	0	0	0	0	0	0	07: Trabajo
08: Comercio	378	83	63	27	170	83	123	0	29	30	109	27	93	55	344	08: Comercio
09: Turismo	541	111	284	261	750	719	3 579	0	45	266	448	192	86	261	1 297	09: Turismo
10: Agropecuaria	12 819	9 197	457	-4 308	561	1 000	2 263	0	49	355	461	437	1 309	3 072	5 683	10: Agropecuaria
11: Pesca	0	0	0	1	0	0	2	0	0	0	0	0	0	0	0	11: Pesca
12: Energía	4 144	233	1 706	524	644	111	3 100	0	717	204	145	69	-4	177	1 308	12: Energía
13: Minería	1 668	356	34	77	142	84	1 466	0	1 037	23	41	1 017	31	66	2 215	13: Minería
15: Transporte	17 025	3 786	6 203	2 133	4 287	353	12 811	0	1 996	2 964	3 917	2 909	1 449	3 618	16 853	15: Transporte
16: Comunicaciones	0	0	0	0	0	94	16	0	0	0	0	0	4	6	9	16: Comunicaciones
17: Medio Ambiente	1 687	279	187	574	338	296	758	0	0	173	342	200	394	243	1 352	17: Medio Ambiente
18: Saneamiento	3 110	-537	1 600	743	461	1 403	2 379	0	578	97	848	63	44	712	2 342	18: Saneamiento
19: Vivienda y Desarrollo Urbano	0	0	0	8	32	0	10	0	0	0	0	0	0	0	0	19: Vivienda y Desarrollo Urbano
20: Salud	4 535	244	-1 771	-578	826	478	4 891	2	490	1 934	2 419	220	799	1 170	7 033	20: Salud
21: Cultura y Deporte	168	0	7	0	0	1	0	0	0	0	0	0	0	0	0	21: Cultura y Deporte
22: Educación	8 713	1 766	5 715	2 743	1 407	-287	4 057	917	525	2 873	2 146	600	768	712	8 541	22: Educación
23: Protección Social	1 223	407	219	366	310	274	831	0	10	109	150	16	143	89	517	23: Protección Social
TOTAL GOBIERNO REGIONAL	63 791	22 168	14 922	-2 321	10 233	4 927	39 858	919	5 476	9 039	11 108	8 036	5 116	10 189	49 884	TOTAL GOBIERNO REGIONAL

1/ Gastos del Gobierno Regional de Junín a través de su Sede Central y Unidades Ejecutoras
 Gasto Devengado: Asociado a la verificación del cumplimiento de las obligaciones, esto es la entrega del bien o prestación del servicio.
 Fuente: Ministerio de Economía y Finanzas - SIAF
 Elaboración: BCRP, Sucursal Huancayo.

ANEXO 22

JUNÍN: INVERSIONES DEVENGADAS DE LOS GOBIERNO LOCALES POR FUNCIONES 1/

Miles de nuevos soles

Funciones	2 010							2 011							Funciones	
	ENE - JUL	JUL	AGO	SET	OCT	NOV	DIC	ENE	FEB	MAR	ABR	MAY	JUN	JUL		ENE - JUL
03: Plan., Gest. y Reserv. de Contingencia	11 539	2 116	3 465	3 240	1 893	3 067	6 769	3	380	1 157	1 740	1 910	2 557	2 640	10 388	03: Plan., Gest. y Reserv. de Contingencia
05: Orden Público y Seguridad	1 507	287	266	260	323	296	940	0	36	169	198	228	270	263	1 164	05: Orden Público y Seguridad
08: Comercio	2 128	508	727	541	1 279	1 497	1 005	0	17	55	72	20	49	213	426	08: Comercio
09: Turismo	735	179	98	127	94	192	1 571	3	19	28	140	6	267	273	735	09: Turismo
10: Agropecuaria	5 241	800	1 626	2 130	1 179	2 198	3 344	0	72	687	422	431	473	1 164	3 250	10: Agropecuaria
11: Pesca	92	28	29	75	37	142	352	0	0	0	0	7	5	4	16	11: Pesca
12: Energía	504	86	41	175	272	165	745	0	0	231	113	84	56	220	704	12: Energía
14: Industria	576	90	161	110	86	39	408	0	17	169	28	19	28	30	291	14: Industria
15: Transporte	35 398	7 909	7 769	7 765	11 306	11 911	21 036	20	1 838	3 781	3 989	5 087	7 172	7 694	29 581	15: Transporte
16: Comunicaciones	252	68	13	23	16	18	436	0	0	47	47	26	40	44	203	16: Comunicaciones
17: Medio Ambiente	8 421	1 192	1 038	2 175	915	1 426	3 257	0	141	1 601	966	591	681	919	4 898	17: Medio Ambiente
18: Saneamiento	35 992	15 176	9 999	7 099	11 483	10 147	38 097	0	209	920	5 704	3 678	2 703	3 894	17 108	18: Saneamiento
19: Vivienda y Desarrollo Urbano	5 751	604	805	716	625	542	1 298	0	152	554	176	146	281	445	1 753	19: Vivienda y Desarrollo Urbano
20: Salud	2 937	398	553	879	425	603	2 507	0	27	73	448	365	177	839	1 929	20: Salud
21: Cultura y Deporte	9 057	1 673	2 039	2 232	2 031	1 975	5 768	5	141	337	760	582	516	936	3 277	21: Cultura y Deporte
22: Educación	17 800	2 952	3 734	5 047	3 891	4 373	12 418	0	587	2 138	1 561	2 092	2 964	3 429	12 771	22: Educación
23: Protección Social	3 177	673	487	865	655	1 062	1 829	6	72	305	549	313	377	346	1 967	23: Protección Social
24: Previsión Social	17	0	0	0	0	0	0	0	0	0	0	0	0	0	0	24: Previsión Social
TOTAL GOBIERNO LOCALES	141 122	34 740	32 847	33 458	36 509	39 651	101 780	38	3 707	12 253	16 914	15 585	18 614	23 353	90 463	TOTAL GOBIERNO LOCALES

1/ Gastos de todas las Municipalidades provinciales y distritales.
 Gasto Devengado: Asociado a la verificación del cumplimiento de las obligaciones, esto es la entrega del bien o prestación del servicio.
 Fuente: Ministerio de Economía y Finanzas - SIAF
 Elaboración: BCRP, Sucursal Huancayo.

ANEXO 23

JUNÍN: DEPÓSITOS EN EL SISTEMA FINANCIERO
(Miles de nuevos soles)

TIPO DE EMPRESA	2010						2011						
	JUL	AGO	SET	OCT	NOV	DIC	ENE	FEB	MAR	ABR	MAY	JUN	JUL
I. EMPRESAS BANCARIAS	762 220	759 167	746 325	753 338	769 777	798 336	786 441	772 096	863 658	805 990	808 303	823 028	882 720
Crédito	344 249	336 927	332 954	340 083	326 464	342 197	332 661	320 984	359 592	359 984	372 259	394 149	415 789
Interbank	110 602	112 585	101 994	102 804	112 650	112 916	114 304	114 402	108 368	90 980	80 984	95 907	100 452
Scotiabank	92 308	93 353	94 839	89 861	93 272	94 833	89 498	87 560	147 266	96 858	100 200	85 578	109 486
Continental	159 979	159 738	159 617	161 760	177 522	191 021	188 936	187 528	187 483	194 041	190 050	179 639	188 325
Mi Banco	42 518	44 063	43 696	44 187	43 188	41 648	42 331	42 345	42 080	43 385	44 802	46 143	47 482
Banco del Trabajo													
Banco Financiero	8 452	8 339	8 625	9 796	11 975	11 308	13 275	13 527	13 421	14 855	14 331	14 999	15 339
Azteca del Perú	4 111	4 162	4 132	3 934	3 794	3 664	3 652	3 470	3 397	3 410	3 415	3 637	3 328
Banco Interamericano			467	914	911	749	1 785	2 280	2 051	2 477	2 262	2 976	2 520
II. INSTITUCIONES DE MICROFINANZAS	404 833	407 364	407 421	429 708	429 782	449 455	438 491	444 330	453 076	486 751	494 542	498 432	512 965
Empresas Financieras	26 946	27 614	27 367	28 162	23 525	24 138	24 706	25 847	26 033	38 941	37 316	39 081	44 627
CrediScotia	23 347	23 451	21 889	21 745	15 838	15 248	15 388	15 588	14 917	15 453	11 129	10 225	10 202
Financiera TFC	-	-	-	-	-	-	-	-	-	-	-	-	-
Financiera Confianza	3 599	4 163	5 478	6 416	7 687	8 891	9 292	10 259	11 083	23 488	26 187	28 856	34 425
Financiera Edificar	-	-	-	-	-	-	27	-	33	-	-	-	-
Financiera Uno	-	-	-	-	-	-	-	-	-	-	-	-	-
Financiera Efectiva	-	-	-	-	-	-	-	-	-	-	-	-	-
Cajas Municipales	359 495	359 912	359 397	380 721	385 659	404 825	393 409	397 906	406 427	427 320	436 366	437 358	443 809
CMAC Huancayo	351 586	350 743	349 190	369 474	373 267	391 950	380 194	384 129	392 259	411 561	420 183	420 527	426 653
CMAC Arequipa	4 738	5 280	5 906	6 377	6 978	7 273	7 487	7 568	8 013	9 665	9 933	10 497	10 952
CMAC Piura	441	548	633	755	804	736	835	826	795	929	1 059	992	1 101
CMAC del Santa	2 603	2 751	2 795	2 893	2 908	2 941	2 936	2 980	2 937	2 752	2 785	2 887	2 747
CMCP Lima	127	590	872	1 222	1 701	1 925	1 956	2 404	2 424	2 413	2 406	2 455	2 356
Cajas Rurales	18 393	19 839	20 657	20 825	20 599	20 492	20 376	20 577	20 616	20 490	20 859	21 992	24 529
Profinanzas	18 019	19 407	20 069	19 844	19 519	19 389	19 156	19 358	19 380	19 193	19 574	20 648	23 041
Credinka	373	431	589	981	1 080	1 103	1 219	1 219	1 236	1 298	1 285	1 344	1 488
EDPYMES	-	-	-	-	-	-	-	-	-	-	-	-	-
Edpyme Confianza	-	-	-	-	-	-	-	-	-	-	-	-	-
Edpyme Raíz	-	-	-	-	-	-	-	-	-	-	-	-	-
Edpyme Efectiva	-	-	-	-	-	-	-	-	-	-	-	-	-
Edpyme Proempresa	-	-	-	-	-	-	-	-	-	-	-	-	-
Edpyme Solidaridad	-	-	-	-	-	-	-	-	-	-	-	-	-
III. BANCO DE LA NACIÓN	284 980	285 310	294 386	284 460	282 549	269 474	270 467	262 081	255 271	252 283	271 162	273 457	274 542
TOTAL (I + II + III)	1 452 034	1 451 841	1 448 133	1 467 506	1 482 108	1 517 265	1 495 399	1 478 507	1 572 005	1 545 023	1 574 006	1 594 917	1 670 227

Fuente: Superintendencia de Banca y Seguros (SBS).

Elaboración: BCRP, Sucursal Huancayo.

ANEXO 24

JUNÍN: DEPÓSITOS EN EMPRESAS BANCARIAS Y DE MICROFINANZAS, POR PRINCIPALES PROVINCIAS, SIN INCLUIR AL BANCO DE LA NACIÓN - JULIO 2011
(Miles de nuevos soles)

ENTIDADES FINANCIERAS	DEPÓSITOS												TOTAL DEPÓSITOS		
	HUANCAYO			YAULI			TARMA			CHANCHAMAYO			JUNÍN		
	M/N	M/E	TOTAL	M/N	M/E	TOTAL	M/N	M/E	TOTAL	M/N	M/E	TOTAL	M/N	M/E	TOTAL
I. EMPRESAS BANCARIAS	401 848	236 054	637 901	53 379	23 103	76 482	24 791	13 945	38 737	62 677	20 861	83 537	581 065	301 655	882 720
Crédito	148 472	98 995	247 467	24 323	8 891	33 214	17 717	12 057	29 774	45 955	17 339	63 294	270 896	144 893	415 789
Interbank	68 188	32 264	100 452	-	-	-	-	-	-	-	-	-	68 188	32 264	100 452
Scotiabank 1/	62 916	46 570	109 486	-	-	-	-	-	-	-	-	-	62 916	46 570	109 486
Continental	82 205	49 026	131 232	29 053	14 212	43 265	-	-	-	11 123	2 705	13 828	122 381	65 943	188 325
Mi Banco	23 881	5 559	29 440	-	-	-	5 787	1 858	7 645	5 578	816	6 395	39 167	8 315	47 482
Financiero 2/	12 650	2 619	15 269	3	0	3	25	0	25	20	0	20	12 719	2 620	15 339
Azteca del Perú 3/	1 969	67	2 036	-	-	-	1 262	30	1 292	-	-	-	3 231	97	3 328
Banco Interamericano 4/	1 566	953	2 520	-	-	-	-	-	-	-	-	-	1 566	953	2 520
II. INSTITUCIONES DE MICROFINANZAS	334 561	33 765	368 327	25 188	6 823	32 011	23 661	4 446	28 107	31 911	2 340	34 250	463 432	49 533	512 965
EMPRESAS FINANCIERAS	29 336	1 953	31 290	1 675	399	2 075	2 548	201	2 749	3 382	32	3 414	42 022	2 605	44 627
CrediScotia 5/	6 785	941	7 726	507	242	749	1 623	105	1 728	-	-	-	8 914	1 288	10 202
Financiera TFC 6/	-	-	-	-	-	-	-	-	-	-	-	-	-	-	-
Financiera Confianza 7/	22 551	1 012	23 563	1 168	157	1 326	925	96	1 022	3 382	32	3 414	33 107	1 318	34 425
Financiera Edificar 8/	-	-	-	-	-	-	-	-	-	-	-	-	-	-	-
Financiera Uno 9/	-	-	-	-	-	-	-	-	-	-	-	-	-	-	-
Financiera Efectiva 10/	-	-	-	-	-	-	-	-	-	-	-	-	-	-	-
CAJAS MUNICIPALES	300 713	30 821	331 534	23 513	6 424	29 937	13 545	2 687	16 233	23 629	1 993	25 622	399 745	44 064	443 809
CMAC Huancayo	288 576	29 659	318 235	20 655	5 904	26 559	13 545	2 687	16 233	23 629	1 993	25 622	384 336	42 317	426 653
CMAC Arequipa 11/	6 878	697	7 575	2 857	520	3 378	-	-	-	-	-	-	9 735	1 217	10 952
CMAC Piura 12/	464	157	621	-	-	-	-	-	-	-	-	-	878	223	1 101
CMAC del Santa 13/	2 511	236	2 747	-	-	-	-	-	-	-	-	-	2 511	236	2 747
CMCP LIMA 14/	2 285	71	2 356	-	-	-	-	-	-	-	-	-	2 285	71	2 356
CAJAS RURALES	4 512	991	5 504	-	-	-	7 567	1 558	9 125	4 900	314	5 214	21 665	2 864	24 529
Profianzas	3 190	826	4 016	-	-	-	7 567	1 558	9 125	4 900	314	5 214	20 343	2 698	23 041
Credinka 15/	1 322	166	1 488	-	-	-	-	-	-	-	-	-	1 322	166	1 488
EDPYMES	-	-	-	-	-	-	-	-	-	-	-	-	-	-	-
Edpyme Raíz	-	-	-	-	-	-	-	-	-	-	-	-	-	-	-
Edpyme Proempresa 16/	-	-	-	-	-	-	-	-	-	-	-	-	-	-	-
Edpyme Solidaridad 17/	-	-	-	-	-	-	-	-	-	-	-	-	-	-	-
TOTAL (I + II)	736 409	269 819	1 006 228	78 567	29 926	108 493	48 452	18 391	66 844	94 587	23 200	117 788	1 044 497	351 188	1 395 685

1/ Scotiabank a partir de setiembre de 2006, antes Banco Wiese.

2/ Banco Financiero a partir de octubre de 2007.

3/ Azteca del Perú a partir de enero de 2008.

4/ Banco Interamericano de Finanzas (BIF) a partir de setiembre de 2010.

5/ CrediScotia a partir de enero de 2009, antes Banco de Trabajo.

6/ Financiera TFC a partir de agosto de 2008.

7/ Financiera Confianza a partir de setiembre de 2009, antes Edpyme Confianza.

8/ Financiera Edificar a partir de diciembre de 2009.

9/ Financiera Uno a partir de marzo de 2010.

10/ Financiera Efectiva a partir de abril de 2010, antes Edpyme Efectiva.

11/ CMAC Arequipa a partir de abril de 2009.

12/ CMAC Piura a partir de abril de 2009.

13/ CMAC Del Santa a partir de diciembre de 2009.

14/ CMCP Lima a partir de abril de 2010.

15/ Credinka a partir de abril de 2009.

16/ Edpyme Pro empresa a partir de abril de 2009.

17/ Edpyme Solidaridad a partir de octubre de 2009.

Fuente: Superintendencia de Banca y Seguros (SBS).

Elaboración: BCRP, Sucursal Huancayo.

ANEXO 25

JUNÍN: CRÉDITO DEL SISTEMA FINANCIERO AL SECTOR PRIVADO
(Miles de nuevos soles)

TIPO DE EMPRESA	2010						2011						
	JUL	AGO	SET	OCT	NOV	DIC	ENE	FEB	MAR	ABR	MAY	JUN	JUL
I. EMPRESAS BANCARIAS	1 137 134	1 155 252	1 182 435	1 190 912	1 235 060	1 255 138	1 257 844	1 282 598	1 318 060	1 334 548	1 350 895	1 360 283	1 379 262
Crédito	380 032	379 063	390 199	386 929	395 252	407 236	407 530	412 796	433 313	435 695	442 276	441 768	447 388
Interbank	110 893	118 978	119 138	118 901	131 496	132 620	131 559	131 566	130 530	134 533	131 425	131 452	134 514
Scotiabank	79 681	79 951	84 160	83 007	87 376	89 008	92 798	95 723	98 151	93 992	100 167	102 083	104 689
Continental	307 996	317 022	323 985	330 324	343 355	349 732	350 544	364 620	373 334	382 186	386 565	393 087	399 440
Mi Banco	209 247	210 539	215 137	218 935	221 725	219 171	216 556	218 312	222 031	225 529	226 886	226 892	226 331
Banco del Trabajo													
Banco Financiero	47 613	47 991	48 165	51 103	54 157	55 482	56 890	57 551	58 565	60 343	61 195	62 600	64 489
Azteca del Perú	1 672	1 708	1 652	1 619	1 639	1 753	1 809	1 902	1 971	2 063	2 143	2 180	2 194
Banco Interamericano			0	94	60	137	159	130	165	206	238	220	217
II. INSTITUCIONES DE MICROFINANZAS	735 008	756 493	782 206	813 326	847 314	876 897	880 540	902 025	926 819	938 324	941 261	941 771	943 310
Empresas Financieras	254 770	262 246	272 014	283 288	295 847	309 158	314 518	322 372	330 520	337 606	341 106	340 798	339 168
CrediScotia	73 350	75 356	77 178	81 068	86 204	91 075	95 898	100 462	107 365	113 630	118 660	122 964	125 829
Financiera TFC	1 903	2 086	2 369	2 543	2 776	2 946	3 002	3 086	3 167	4 080	3 402	4 255	3 576
Financiera Confianza	158 967	162 627	169 378	175 316	181 149	186 095	185 962	188 530	189 298	188 312	186 107	179 722	175 150
Financiera Edificar	5 504	6 105	6 820	7 644	8 362	9 262	9 836	10 872	11 443	11 885	12 570	13 241	13 574
Financiera Uno	6 557	7 561	7 774	8 139	8 647	10 106	10 198	9 782	9 575	9 866	10 332	10 532	10 572
Financiera Efectiva	8 488	8 511	8 496	8 579	8 709	9 674	9 621	9 640	9 672	9 832	10 036	10 083	10 466
Cajas Municipales	334 251	344 114	354 435	368 641	383 908	398 498	397 554	404 970	419 325	425 292	430 562	439 567	446 162
CMA C Huancayo	309 681	315 688	322 810	333 926	344 710	356 897	353 829	358 155	368 964	373 533	376 372	382 026	386 544
CMA C Arequipa	14 873	17 822	20 340	23 173	27 146	29 523	31 142	33 630	36 327	37 392	39 189	41 410	42 774
CMA C Piura	5 298	5 677	6 089	6 309	6 870	6 814	7 244	7 662	7 999	8 066	8 478	8 820	9 079
CMA C del Santa	3 323	3 618	3 669	3 546	3 462	3 349	3 415	3 431	3 763	3 834	4 081	4 446	4 809
CMCP Lima	1 075	1 309	1 527	1 686	1 720	1 915	1 924	2 092	2 272	2 466	2 442	2 865	2 956
Cajas Rurales	64 234	67 364	71 025	74 096	76 668	77 207	79 161	83 226	84 472	83 757	78 513	70 464	66 595
Profinanzas	60 114	63 307	66 807	69 653	72 217	72 854	74 831	78 767	79 913	79 168	74 065	65 998	61 868
Credinka	4 119	4 057	4 218	4 443	4 451	4 353	4 330	4 459	4 560	4 589	4 449	4 466	4 727
EDPYMES	81 754	82 769	84 731	87 300	90 890	92 034	89 307	91 456	92 501	91 669	91 080	90 942	91 385
Edpyme Confianza													
Edpyme Raíz	56 596	57 261	58 442	60 376	63 104	62 784	60 981	62 108	62 170	61 162	60 822	60 151	60 143
Edpyme Efectiva													
Edpyme Proempresa	2 666	2 624	2 631	2 640	2 781	2 943	2 951	3 211	3 522	3 461	3 465	3 568	3 595
Edpyme Solidaridad	22 491	22 885	23 658	24 284	25 005	26 307	25 375	26 138	26 810	27 045	26 792	27 223	27 648
III. BANCO DE LA NACIÓN	118 637	118 637	118 637	118 637	118 637	118 637	135 354	135 354	135 354	136 672	136 672	137 924	137 924
IV. AGROBANCO	38 189	35 519	39 718	46 478	56 768	65 707	64 096	64 096	63 962	63 666	60 448	52 983	45 106
TOTAL (I + II + III + IV)	2 028 968	2 065 901	2 122 996	2 169 352	2 257 779	2 316 379	2 337 834	2 384 074	2 444 195	2 473 210	2 489 276	2 492 961	2 505 603

Fuente: Superintendencia de Banca y Seguros (SBS).

Elaboración: BCRP, Sucursal Huancayo.

ANEXO 26

JUNÍN: CRÉDITO DEL SISTEMA FINANCIERO POR PRINCIPALES PROVINCIAS, SIN INCLUIR AL BANCO DE LA NACIÓN Y AGROBANCO - JULIO 2011
(Saldos en miles de nuevos soles)

ENTIDADES FINANCIERAS	COLOCACIONES												TOTAL COLOCACIONES		
	HUANCAYO			YAULI			TARMA			CHANCHAMAYO			JUNÍN		
	M/N	M/E	TOTAL	M/N	M/E	TOTAL	M/N	M/E	TOTAL	M/N	M/E	TOTAL	M/N	M/E	TOTAL
I. EMPRESAS BANCARIAS	812 430	176 512	988 943	52 694	31 036	83 730	60 412	10 585	70 996	134 998	23 947	158 945	1 126 948	252 315	1 379 262
Crédito	217 020	58 522	275 542	21 558	4 418	25 977	32 926	4 872	37 798	44 370	14 238	58 608	356 708	90 680	447 388
Interbank	118 603	15 911	134 514	0	0	0							118 603	15 911	134 514
Scotiabank 1/	91 012	13 677	104 689										91 012	13 677	104 689
Continental	208 334	70 266	278 600	31 105	26 618	57 722				54 957	8 160	63 117	294 396	105 044	399 440
Mi Banco	116 283	13 160	129 443				26 963	5 712	32 675	35 513	1 547	37 060	204 307	22 024	226 331
Financiero 2/	59 252	4 976	64 228	31	0	31	37	0	37	158	2	160	59 510	4 979	64 489
Azteca del Perú 3/	1 709	-	1 709				485	0	485				2 194	0	2 194
Banco Interamericano 4/	217	0	217										217	0	217
II. INSTITUCIONES DE MICROFINANZAS	500 847	28 396	529 243	37 431	1 063	38 493	91 944	1 178	93 122	107 253	725	107 978	911 049	32 261	943 310
EMPRESAS FINANCIERAS	192 683	10 498	203 181	12 007	74	12 080	45 544	289	45 833	32 220	253	32 474	327 605	11 563	339 168
CrediScotia 5/	90 138	176	90 314	3 015	0	3 015	32 263	237	32 500				125 416	413	125 829
Financiera TFC 6/	2 844	-	2 844				305	-	305	427	-	427	3 576	0	3 576
Financiera Confianza 7/	68 836	10 295	79 131	8 992	74	9 065	10 910	52	10 962	30 138	253	30 391	164 028	11 122	175 150
Financiera Edificar 8/	13 547	28	13 574	-	-	-	-	-	-	-	-	-	13 547	28	13 574
Financiera Uno 9/	10 572	-	10 572										10 572	-	10 572
Financiera Efectiva 10/	6 745	-	6 745				2 066	0	2 066	1 656	0	1 656	10 466	-	10 466
CAJAS MUNICIPALES	241 164	17 392	258 557	25 424	989	26 413	24 113	340	24 453	55 263	268	55 531	426 723	19 439	446 162
CMAC Huancayo	198 924	16 557	215 481	11 989	870	12 859	24 113	340	24 453	55 263	268	55 531	368 059	18 485	386 544
CMAC Arequipa 11/	28 403	817	29 220	13 435	119	13 554							41 838	936	42 774
CMAC Piura 12/	6 072	18	6 091										9 061	18	9 079
CMAC del Santa 13/	4 809	-	4 809										4 809	0	4 809
CMCP LIMA 14/	2 956	-	2 956										2 956	0	2 956
CAJAS RURALES	14 671	158	14 829	-	-	-	15 448	549	15 997	12 052	204	12 256	65 683	912	66 595
Profianzas	4 660	67	4 727										4 660	67	4 727
Credinka 15/	10 011	91	10 103				15 448	549	15 997	12 052	204	12 256	61 024	845	61 868
EDPYMES	52 329	347	52 677	-	-	-	6 839	0	6 839	7 718	-	7 718	91 037	347	91 385
Edpyme Raiz	43 767	339	44 107										59 803	339	60 143
Edpyme Proempresa 16/	3 586	8	3 595				6 839	0	6 839	7 718	0	7 718	3 586	8	3 595
Edpyme Solidaridad 17/	4 975	-	4 975										27 648	0	27 648
TOTAL (I + II)	1 313 277	204 909	1 518 186	90 125	32 099	122 224	152 355	11 763	164 118	242 251	24 672	266 923	2 037 997	284 576	2 322 573

1/ Scotiabank a partir de setiembre de 2006, antes Banco Wiese.

2/ Banco Financiero a partir de octubre de 2007.

3/ Azteca del Perú a partir de enero de 2008.

4/ Banco Interamericano de Finanzas (BIF) a partir de setiembre de 2010.

5/ CrediScotia a partir de enero de 2009, antes Banco de Trabajo.

6/ Financiera TFC a partir de agosto de 2008.

7/ Financiera Confianza a partir de setiembre de 2009, antes Edpyme Confianza.

8/ Financiera Edificar a partir de diciembre de 2009.

9/ Financiera Uno a partir de marzo de 2010.

10/ Financiera Efectiva a partir de abril de 2010, antes Edpyme Efectiva.

11/ CMAC Arequipa a partir de abril de 2009.

12/ CMAC Piura a partir de abril de 2009.

13/ CMAC Del Santa a partir de diciembre de 2009.

14/ CMCP Lima a partir de abril de 2010.

15/ Credinka a partir de abril de 2009.

16/ Edpyme Proempresa a partir de abril de 2009.

17/ Edpyme Solidaridad a partir de octubre de 2009.

Fuente: Superintendencia de Banca y Seguros (SBS).

Elaboración: BCRP, Sucursal Huancayo.

ANEXO 27

JUNÍN: CARTERA PESADA DEL SISTEMA FINANCIERO
En porcentajes

ENTIDADES FINANCIERAS	2010						2011						
	JUL	AGO	SET	OCT	NOV	DIC	ENE	FEB	MAR	ABR	MAY	JUN	JUL 3/
I. EMPRESAS BANCARIAS	3,0	3,0	2,7	2,7	2,7	2,5	2,3	2,5	2,4	2,4	2,4	2,3	2,3
II. INSTITUCIONES DE MICROFINANZAS													
Empresas Financieras	4,1	4,2	4,0	3,8	3,6	3,6	3,7	3,6	3,4	3,5	3,6	3,7	3,7
Cajas Municipales	4,6	4,5	4,2	4,1	3,7	3,4	3,7	3,7	3,6	3,6	3,7	3,5	3,5
Cajas Rurales	6,2	5,4	5,3	5,2	5,4	3,2	3,5	3,7	4,2	4,5	5,2	6,0	6,0
EDPYMES	6,0	6,1	5,5	5,5	5,1	5,0	5,6	5,4	5,3	5,5	5,6	5,6	5,6
IV. BANCO DE LA NACIÓN 1/	0,7	0,7	0,7	0,8	0,8	0,8	0,7	0,8	0,7	0,7	0,7	0,7	0,7
III. AGROBANCO 2/	2,5	2,5	2,5	4,7	3,4	1,6	1,8	1,5	1,8	2,2	1,9	2,2	2,2
TOTAL SISTEMA FINANCIERO	3,5	3,3	3,1	3,2	3,1	2,8	2,8	2,9	2,8	2,8	2,9	2,8	2,8

1/ Sólo considera los créditos de consumo.

2/ No considera los créditos a las demás empresas del Sistema Financiero.

3/ Preliminar

Fuente: Hasta noviembre de 2007, empresas financieras del departamento.

A partir de diciembre de 2007, Superintendencia de Banca y Seguros (SBS).

Elaboración: BCRP, Sucursal Huancayo.

VII. FICHA TÉCNICA

Metodología del Cálculo del Indicador de Actividad Económica Regional de Junín

El Indicador de Actividad Económica Regional es un indicador parcial de corto plazo, que busca medir el desenvolvimiento de la economía regional, a partir de la evolución de la actividad de los principales sectores. Los sectores considerados representan el 59,9 por ciento del Valor Agregado Bruto del departamento, publicado por el INEI.

El indicador regional, se obtiene mediante la agregación ponderada de los índices sectoriales, utilizando como factor de ponderación la estructura porcentual anual del año 2007, elaborado por el INEI.

$$\text{Indicador Regional} = \sum_{i=1}^n I_{\text{sector } i(t)} * w_i$$

I_i = Índice del sector i en el período (mes) t

n = Número de sectores que componen el índice

w_i = Peso relativo ponderado del sector i en base a su contribución al PBI departamental 2007.

Lo sectores que incluye el indicador son: agropecuario, minería, manufactura, electricidad, construcción, servicios gubernamentales y servicios financieros.

El índice de los sectores agropecuario, minería, manufactura y electricidad se calcula en base al Valor Bruto de Producción, de la siguiente manera:

$$\text{Índice sector } i = \left[\frac{VBP_{it}}{VBP_i \text{ prom. 2007}} \right] * 100$$

Donde:

i = Sector analizado

VBP_{it} = Valor Bruto de la Producción del sector i del mes t a precios de 1994.

$VBP \text{ prom } i \text{ 2007}$ = Valor Bruto de Producción promedio 2007 del sector i a precios de 1994.

Características del procedimiento:

- a) La clasificación de los sectores productivos se basa en la Clasificación Industrial Internacional Uniforme (CIIU-Revisión 3).
- b) Las fuentes de la información sectorial son:
 - Para los sectores agropecuario y minería, los respectivos ministerios sectoriales.
 - Para el sector manufactura, son a partir de encuestas directas aplicadas a empresas representativas de las principales ramas industriales.
 - Para el sector electricidad, la fuente es el Organismo Supervisor de la Inversión en Energía y Minería (Osinergmin).
 - Para el sector construcción, la fuente es la empresa Cemento Andino.
 - Para los sectores servicios gubernamentales y servicios financieros, las fuentes son el Ministerio de Economía y Finanzas (Sistema Integrado de Administración Financiera del Sector Público SIAF-SP) y la Superintendencia de Banca, Seguros y AFP, respectivamente.
- c) El valor bruto de producción (VBP) de los sectores agropecuario, minería, y electricidad, se obtiene de la aplicación de los precios del año base (1994), a los volúmenes de producción de los sectores respectivos. Los precios del año base, son los utilizados por la Dirección Nacional de Cuentas Nacionales del INEI.
- d) El VBP del sector construcción se estima de manera indirecta y se utiliza como información básica los despachos de cemento.

- e) El VBP del sector servicios gubernamentales se calcula a partir del gasto en *Remuneraciones* y compra de *Bienes y Servicios* del Gobierno Regional, que se deflactan a precios del año 1994, utilizando el IPC e IPM, respectivamente. La fuente es el Ministerio de Economía y Finanzas.
- f) El VBP del sector Servicios Financieros se calcula a partir de la sumatoria de los saldos de intermediación (créditos directos y depósitos) de las instituciones financieras que operan en el departamento, deflactados a precios de 1994, utilizando el IPC.

**ESTRUCTURA
INDICADOR REGIONAL**

Sectores	Ponderación 2007
Agropecuario	12,9
Minería	10,7
Manufactura	16,0
Electricidad y Agua	4,5
Construcción	7,3
Servicios Gubernamentales	6,8
Servicios Financieros	1,8
TOTAL	59,9

Nota: Para el caso del sector servicios financieros, se considera el peso del sector a nivel nacional