



BANCO CENTRAL DE RESERVA DEL PERÚ

**SUCURSAL HUANCAYO**

**SÍNTESIS ECONÓMICA DE ICA  
NOVIEMBRE 2011<sup>1</sup>**

**DEPARTAMENTO DE ESTUDIOS ECONÓMICOS**

---

<sup>1</sup> En la elaboración de este informe participaron: Francisco Callupe Casaño y Sergio Carrasco Mamani.

## CONTENIDO

RESEÑA INTRODUCTORIA	3
I. ACTIVIDAD PRODUCTIVA Y OTRAS	4
1.1. Producción	4
1.1.1. Producción Agropecuaria	5
1.1.2. Producción Pesquera	11
1.1.3. Electricidad	11
1.1.4. Producción Minera	12
1.1.5. Producción Manufacturera	14
1.2. Turismo	15
II. SECTOR EXTERNO	16
2.1. Exportaciones	16
2.2. Importaciones	19
III. FINANZAS PÚBLICAS	19
3.1. Ingresos del Gobierno Central	19
3.2. Gastos del Sector Público	20
3.3. Inversiones del Sector Público	23
IV. MONEDA Y CRÉDITO	24
4.1. Depósitos del Sistema Financiero	25
4.2. Crédito del Sistema Financiero	27
4.3. Morosidad del Sistema Financiero	29
4.4. Crédito a la Pequeña y Microempresa	29
V. INFORMACIÓN ESTADÍSTICA	30
Anexo 1: Producción Agropecuaria	31
Anexo 2: Siembras de Principales Cultivos	32
Anexo 3: Producción Pesquera	33
Anexo 4: Producción Eléctrica	34
Anexo 5: Producción Minera	35
Anexo 6: Producción Manufacturera (Volumen físico de producción)	36
Anexo 7: Producción Manufacturera (Variaciones porcentuales)	37
Anexo 8: Arribos por Categorías	38
Anexo 9: Indicadores de Ocupabilidad en Establecimientos de Hospedaje Colectivo	39
Anexo 10: Exportaciones FOB Tradicionales	40
Anexo 11: Exportaciones FOB No Tradicionales	41
Anexo 12: Exportaciones FOB por Clasificación	42
Anexo 13: Exportaciones por Bloque Económico y Países	43
Anexo 14: Importaciones por el Puerto de Pisco	44
Anexo 15: Importaciones por el Puerto de Pisco según País de Origen	45
Anexo 16: Ingresos Corrientes del Gobierno Central	46
Anexo 17: Gasto Público Devengado por Niveles de Gobierno	47
Anexo 18: Gasto Público Devengado por Tipo y Niveles de Gobierno	48
Anexo 19: Gasto Público Total por Genérica de Gasto	48
Anexo 20: Inversiones del Sector Público Total por Funciones	49
Anexo 21: Depósitos y Obligaciones del Sistema Financiero	50
Anexo 22: Depósitos en las Entidades Financieras Ubicadas por Provincias	51
Anexo 23: Crédito del Sistema Financiero al Sector Privado	52
Anexo 24: Crédito de las Entidades Financieras Ubicadas por Provincias	53
Anexo 25: Cartera Pesada del Sistema Financiero	54
VI. FICHA TÉCNICA	55

**DIRECCIÓN EN INTERNET**

<http://www.bcrp.gob.pe>

## RESEÑA INTRODUCTORIA

Entre enero y noviembre, el **Indicador de Actividad Económica Regional** creció 7,8 por ciento respecto de similar lapso del año pasado, sustentado en la expansión de las actividades, agropecuaria (9,1 por ciento), pesca (100,8 por ciento), minería (18,3 por ciento), electricidad (191,8 por ciento), manufactura primaria (5,6 por ciento) y, servicios gubernamentales y financieros (3,4 y 15,7 por ciento, respectivamente).

Las **exportaciones** del mes totalizaron US\$ 225,1 millones, inferior en 14,8 por ciento, por las menores ventas de productos tradicionales (-19,4 por ciento) como es el caso de hierro y estaño a China y Chile respectivamente, y de petróleo y derivados por disminución en las ventas de gasolina y gas licuado a Brasil y Ecuador. Respecto a los no tradicionales, la contracción en las exportaciones (-2,2 por ciento) obedeció principalmente a las menores ventas de productos textiles, impactado por la menor demanda de EUA; mientras que en el caso de los productos agropecuarios, la mínima disminución, se debió a los menores envíos de alcachofas en conserva, cebollas frescas y pasta de tomate a EUA, contrarrestado parcialmente por el aumento de espárrago congelado y en conserva, uvas frescas y semillas.

Las **importaciones** del mes sumaron US\$ 30,5 millones, superior en 19,5 por ciento, ante las mayores compras de materiales de construcción, lo que contrarrestó las menores compras de materias primas y productos intermedios para la agricultura e industria.

La **SUNAT** recaudó S/. 46,3 millones, superior en 8,4 por ciento, como resultado de los mayores ingresos por Impuesto a la Renta e IGV.

El **Gasto del Sector Público**, sumó en el mes S/. 156,7 millones, superior en 1,8 por ciento

en términos reales. El incremento de los gastos se registró a nivel del Gobierno Regional y locales, tanto en Gastos Corrientes y de Capital. Entre enero y noviembre, totalizó S/. 1 515,8 millones, superior en 0,9 por ciento, debido a los mayores desembolsos del Gobierno Central por concepto de Gastos Corrientes y de Capital.

La **Inversión Pública** del mes devengó S/. 64,6 millones, aumentando en S/. 15,1 millones (24,7 por ciento), ante mayores gastos en Saneamiento, Agropecuaria, Energía y, Planeamiento y Contingencia. Entre enero y noviembre, la ejecución de S/. 495,3 millones, fue inferior en 0,2 por ciento debido a los menores gastos en Vivienda y Desarrollo Urbano, Medio Ambiente, Orden Público y Seguridad, y Planeamiento y Contingencia. Destacó en el primer caso, la reconstrucción y fortalecimiento de los hospitales, Regional y Santa María del Socorro de Ica, San Juan de Dios de Pisco y San José de Chincha, afectados por el terremoto de agosto de 2007.

El **sistema financiero** continuó expandiéndose, observándose incrementos de 6,3 y 18,1 por ciento en los depósitos y créditos respectivamente. El Banco de Crédito, tuvo la mayor participación en los totales captados y colocados con un 31,7 y 28,2 por ciento, respectivamente. Asimismo se registró el ingreso de Financiera Edyficar a la plaza financiera de Ica.

Respecto a la morosidad, disminuyó en 0,3 puntos porcentuales, situándose el ratio en 3,4 por ciento.

## I. ACTIVIDAD PRODUCTIVA

### 1.1 Producción

Entre enero y noviembre, el **Indicador de Actividad Económica Regional** creció 7,8 por ciento respecto de similar lapso del año pasado. Dicho comportamiento se sustentó en la expansión de las actividades, agropecuaria (9,1 por ciento), pesca (100,8

por ciento), minería (18,3 por ciento), electricidad (191,8 por ciento), manufactura primaria (5,6 por ciento) y servicios gubernamentales y financieros (3,4 y 15,7 por ciento, respectivamente).

**CUADRO Nº 1**  
**INDICADOR DE ACTIVIDAD ECONÓMICA REGIONAL 1/ 2/**  
**(Variación porcentual respecto a similar período del año anterior)**

SECTOR	PONDERACIÓN 3/	2011
		ENERO - NOVIEMBRE
Agropecuario	17,5	9,1
Agrícola		10,3
Pecuario		7,0
Pesca	0,7	100,8
Minería	6,1	18,3
Electricidad	1,7	191,8
Manufactura (primaria) 4/	11,3	5,6
Servicios Gubernamentales	5,5	3,4
Servicios Financieros	1,8	15,7
<b>TOTAL</b>	<b>44,6</b>	<b>7,8</b>

1/ Es un indicador parcial de la actividad económica de la región que alcanza una cobertura de 44,6 por ciento del valor agregado bruto de la producción regional según cifras del INEI.

2/ Actualizado con información al 20 de enero de 2012.

3/ Considera la estructura productiva de la región para el año 2007 según cifras del INEI. En el caso de la manufactura primaria se considera el 50 por ciento del peso del sector total, mientras que en los servicios financieros se toma como ponderación el promedio nacional para dicho año (1,8 por ciento).

4/ Preliminar.

Fuente: MINAG, PRODUCE, MINEM, MEF y SBS.

Elaboración: BCRP, Sucursal Huancayo.

**GRÁFICO Nº 1**  
**CONTRIBUCIÓN AL CRECIMIENTO SEGÚN SECTOR**  
**ENERO – NOVIEMBRE 2011**  
**(En puntos porcentuales)**

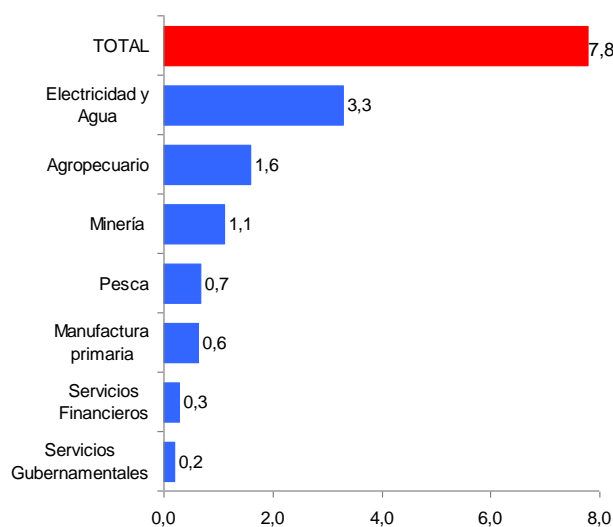

Elaboración: BCRP, Sucursal Huancayo.

### 1.1.1 Producción Agropecuaria

La producción agropecuaria mensual creció en 1,9 por ciento, debido al desenvolvimiento positivo del subsector pecuario (12,8 por ciento) aunque parcialmente contrarrestado por la parte agrícola (-3,1 por ciento). En el primer caso, por los resultados favorables en huevos y,

carnes de ave y vacuno; mientras que en la parte agrícola, por la menor producción en papa, tomate y cebolla amarilla.

Asimismo, en lo que va del año, se registró un desempeño positivo con un crecimiento de 9,1 por ciento.

**CUADRO N° 2**  
**VALOR BRUTO DE PRODUCCIÓN AGROPECUARIA**  
(Variación real 1/)

SUB SECTOR	NOVIEMBRE		ENERO – NOVIEMBRE	
	2010	2011	2010	2011
Agrícola	23,6	-3,1	0,8	10,3
Pecuario	-3,6	12,8	-2,1	7,0
<b>Sector Agropecuario</b>	<b>16,1</b>	<b>1,9</b>	<b>-0,1</b>	<b>9,1</b>

1/ Respecto al mismo mes o periodo del año anterior

Fuente: MINAG.

Elaboración: BCRP, Sucursal Huancayo.

**GRÁFICO N° 2**  
**VALOR BRUTO DE PRODUCCIÓN AGROPECUARIA**  
(Variación real 1/)

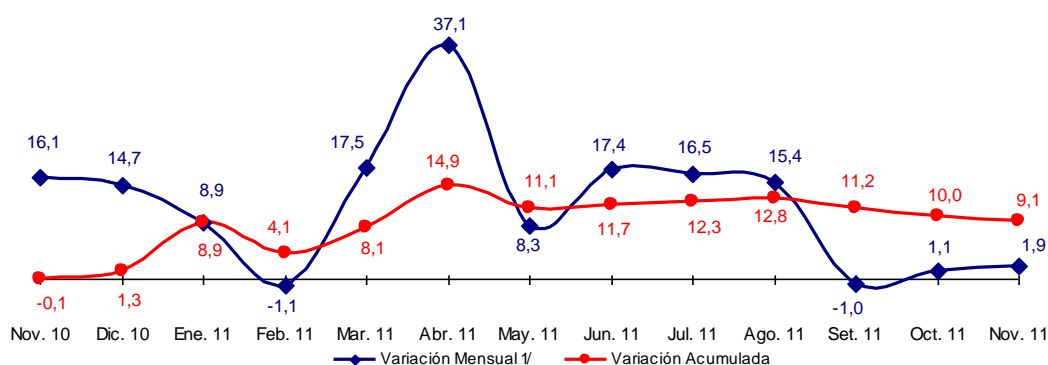

1/ Respecto a similar mes del año anterior.

Elaboración: BCRP, Sucursal Huancayo.

### Sub Sector Agrícola

#### Producción

Registró una disminución en términos reales de 3,1 por ciento con relación a noviembre del año anterior, por la menor producción de papa (-100,0 por ciento), tomate (-49,0 por ciento) y cebolla amarilla (-36,5 por ciento). En el caso de la papa, por adelanto de cosechas en meses anteriores en la provincia de Nazca; el tomate, por menores siembras de la empresa Icatom en las provincias de Pisco e Ica; mientras que la cebolla amarilla por desfase en las siembras.

En el periodo enero – noviembre, el sub sector mostró un avance de 10,3 por ciento, sustentado en la mayor producción de

algodón (56,3 por ciento), en las provincias de Chincha, Nazca y Pisco ante las mayores cosechas motivadas por las buenas cotizaciones durante la época de siembra; espárrago (7,0 por ciento), por mayores rendimientos y mejora en las condiciones climáticas; papa (33,7 por ciento), por efecto de las mayores cosechas en la provincia de Nazca, ante la expectativa de mejores precios del mercado; uva (7,7 por ciento), por mayores cosechas y mejores rendimientos de las plantaciones “jóvenes”; y pallar grano seco (34,0 por ciento), por sus precios estables y asegurada demanda interna.

**GRÁFICO N° 3**  
**VALOR BRUTO DE PRODUCCIÓN AGRÍCOLA**  
(Variación real 1/)

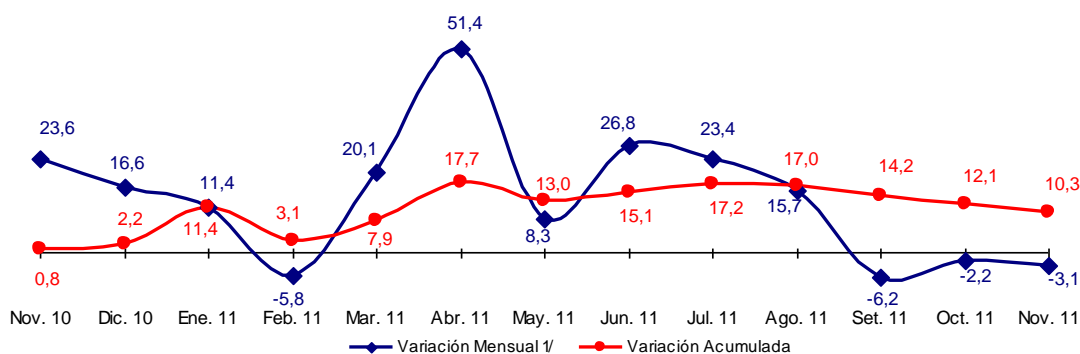

1/ Respecto a similar mes del año anterior.  
Elaboración: BCRP, Sucursal Huancayo.

**CUADRO N° 3**  
**PRODUCCIÓN DE PRINCIPALES PRODUCTOS AGRÍCOLAS 1/**  
**TM**

CULTIVOS	NOVIEMBRE			ENERO - NOVIEMBRE		
	2010	2011	Var. %	2010	2011	Var. %
Alcachofa	7 545	15 464	105,0	50 510	61 057	20,9
Algodón 2/	41	455	1 020,8	41 945	65 552	56,3
Camote	518	694	34,0	15 905	16 481	3,6
Cebolla amarilla	14 874	9 450	-36,5	94 079	97 650	3,8
Espárrago	20 310	20 380	0,3	120 268	128 726	7,0
Maíz amarillo duro	4 161	4 293	3,2	89 267	87 196	-2,3
Mandarina	0	0	-	39 678	42 508	7,1
Naranja	8	0	-100,0	26 368	23 369	-11,4
Palta	0	0	-	27 020	30 827	14,1
Papa	1 126	0	-100,0	63 165	84 430	33,7
Páprika	30	56	89,7	8 901	9 207	3,4
Pallar Grano Seco	600	767	27,9	5 947	7 968	34,0
Tangelo	0	0	-	23 782	29 673	24,8
Tomate	20 300	10 353	-49,0	80 413	53 907	-33,0
Uva	20 190	20 758	2,8	95 646	102 998	7,7
Zapallo	1 576	1 222	-22,5	35 169	44 059	25,3

1/ Cifras Preliminares

2/ Incluye las variedades tanguis, hazera y pima.

Fuente: MINAG.

Elaboración: BCRP, Sucursal Huancayo.

**GRÁFICO N° 4**  
**PARTICIPACIÓN EN EL VBP AGRÍCOLA**  
**Enero - Noviembre 2011**

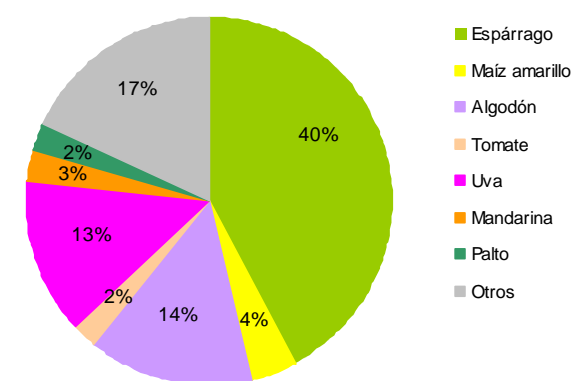

Elaboración: BCRP, Sucursal Huancayo.

## Evaluación de la Producción de los Principales Cultivos

### Algodón

La producción en noviembre creció (1 020,8 por ciento) por mayores siembras en las provincias de Palpa y Nazca, entre marzo y abril pasado. En el acumulado, la mayor producción (56,3 por ciento) obedeció a las buenas cotizaciones también en la época de siembras y a los mayores rendimientos obtenidos, principalmente en las provincias de Chincha, Nazca, Palpa y Pisco por la utilización de semilla certificada, a

diferencia de la campaña anterior en que los agricultores emplearon, en su mayoría, pepa de algodón, por sus menores costos. Cabe indicar que, los mejores precios en chacra motivaron el traslado y sustitución de otros cultivos por el algodón, lo cual estuvo asociado a la parcial recuperación de la industria textil, de la contracción observada el 2008. La cotización en chacra alcanzó, en noviembre, S/. 3,1 el kilogramo, menor en

14,9 por ciento a similar mes del año pasado, lo que contrasta con lo observado en el primer trimestre del año en que superaba los S/. 5,0.

**GRÁFICO N° 5  
PRODUCCIÓN DE ALGODÓN**

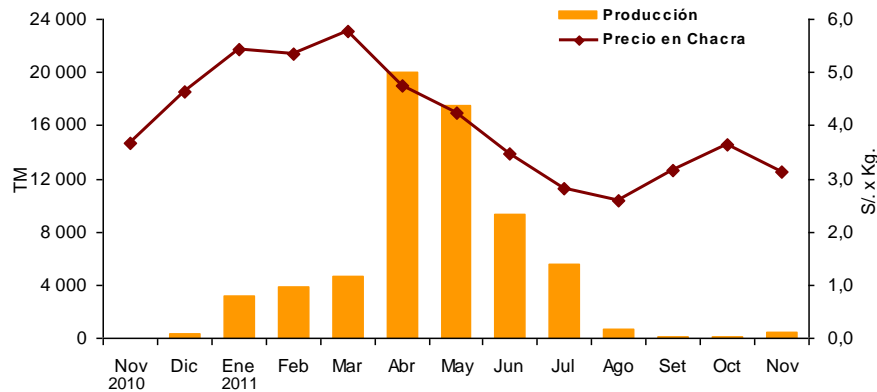

Elaboración: BCRP, Sucursal Huancayo.

### Maíz Amarillo Duro

La producción mensual aumentó en 3,2 por ciento, por mayores cosechas en las provincias de Chincha, Palpa y Nazca por disponibilidad de aguas de avenida, mientras que en lo que va del año, se registró una contracción de 2,3 por ciento. Al respecto, en un inicio, se observó mucho interés en su siembra influido por las expectativas de mejores precios; sin embargo, conforme los precios no reflejaban el avance de las cotizaciones en el mercado internacional, los agricultores optaron por

rotar los cultivos, principalmente al algodón. En noviembre, el precio en chacra promedio fue de S/. 1,0 el kilogramo, mayor en 1,9 por ciento con relación a igual mes del año 2010. La demanda proviene principalmente de la industria avícola y porcícola, que al no verse satisfecha con la producción local, tiene que importar más de la mitad del consumo de dicho insumo.

**GRÁFICO N° 6  
PRODUCCIÓN DE MAÍZ AMARILLO DURO**

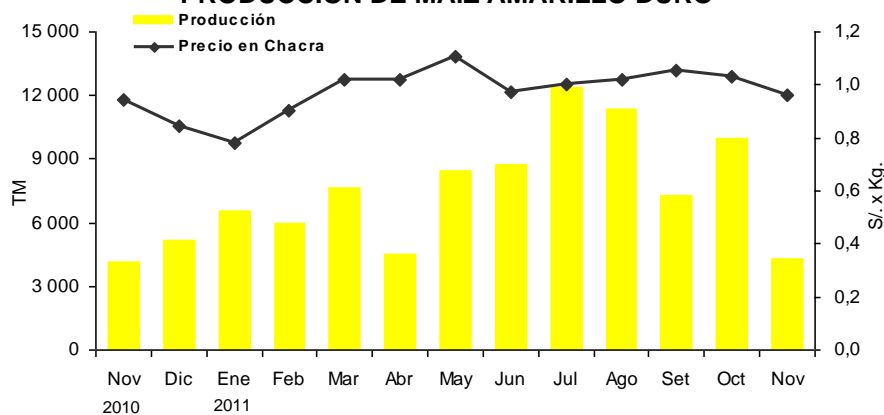

Elaboración: BCRP, Sucursal Huancayo.

### Cebolla Amarilla Dulce

En este mes, la producción disminuyó 36,5 por ciento, por desfase en las siembras, lo cual está asociado a los pedidos del exterior. En el

acumulado, el incremento de 3,8 por ciento se sustentó en las mayores cosechas frente al año anterior, por mayor

demanda de EUA y Europa. Este producto es muy cotizado por sus buenas propiedades para tratar enfermedades respiratorias,

realizándose las exportaciones en su presentación en fresco.

### Espárrago

El incremento de 0,3 por ciento, obedeció a la variabilidad de las condiciones climáticas, situación que retrasó algunas cosechas al no contarse con las suficientes horas de sol. De otro lado, en lo que va del año, el incremento de 7,0 por ciento, se explicó por la estabilización de las variables climáticas en algunos meses, así como por una mayor productividad de las plantaciones.

Cabe indicar que, las restricciones hídricas en la provincia de Ica, limitan la ampliación de la frontera agrícola en cerca de 12 800 hectáreas, por lo que las nuevas inversiones son en general, de reposición; mientras que en otros casos se han eliminado las plantaciones “viejas” para reemplazarlas por cultivos de uva.

Ica, secunda a La Libertad con una participación nacional cercana al 40 por ciento, cuya producción se orienta, casi en su totalidad, al mercado externo y es el que más contribuye a las agroexportaciones de la región (US\$ 164 millones el 2010), seguida por uva (US\$ 119 millones) y cítricos (US\$ 32 millones). Destaca, la exportación en la presentación en fresco con destino a EUA y Europa, seguido por la presentación en congelado y en conserva, en que el aporte departamental ha convertido al país en el primer exportador mundial de espárrago fresco y segundo en conserva. En noviembre, el precio promedio en chacra fue menor en 13,3 por ciento, cotizándose en S/. 2,5 el kilogramo.

**GRÁFICO N° 7  
PRODUCCIÓN DE ESPÁRRAGO**

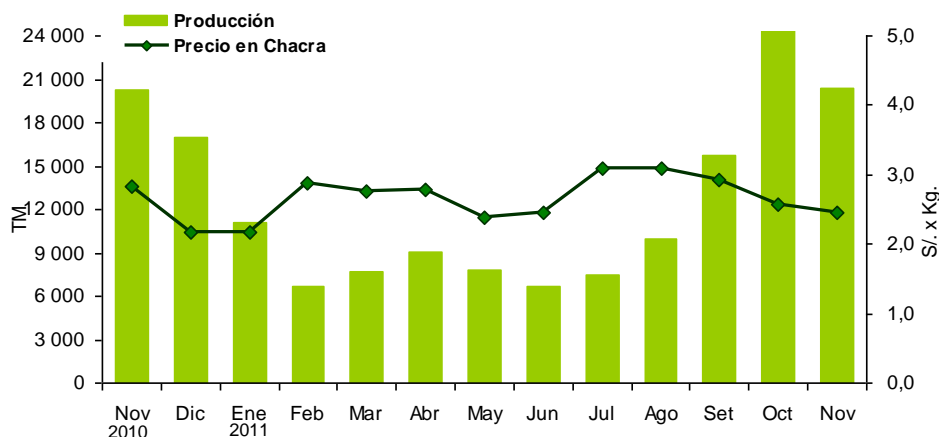

Elaboración: BCRP, Sucursal Huancayo.

### Tomate

La menor producción (-49,0 por ciento), se explicó básicamente por las menores instalaciones de la empresa Icatom y en menor medida a los pequeños agricultores. Del total, Icatom sustenta la producción departamental con cerca del 90 por ciento de participación, con rendimientos que superan

las 100 toneladas por hectárea, debido a un manejo agronómico sofisticado y al intensivo control sanitario para contrarrestar la alta propensión al ataque de plagas. La empresa produce pasta de tomate que exporta principalmente a Ecuador, Colombia, Bolivia y Venezuela.



**CUADRO N° 4  
PRECIOS EN CHACRA DE PRINCIPALES CULTIVOS  
(En nuevos soles por Kg.)**

CULTIVOS	NOVIEMBRE		Var. %
	2010	2011	
Alcachofa	1,43	1,43	0,6
Algodón	3,68	3,13	- 14,9
Camote	0,70	0,52	- 26,3
Espárrago	2,84	2,46	- 13,3
Maíz amarillo duro	0,94	0,96	1,9
Páprika	5,60	4,50	- 19,6
Tomate	0,58	0,67	14,5
Uva	2,44	2,33	- 4,3

Fuente: MINAG.

Elaboración: BCRP, Sucursal Huancayo.

### Uva

La producción creció 2,8 por ciento debido a los cambios en las condiciones climáticas, lo que no permitió una adecuada floración, fructificación y maduración de los enveros. De otro lado, en el acumulado el incremento de 7,7 por ciento, se explicó por mayores rendimientos y áreas cosechadas, principalmente en la provincia de Ica. Cabe resaltar que las perspectivas comerciales son favorables, luego de la firma de los tratados con EUA y China, lo que ha alentado la inversión y el traslado de cultivos hacia la vid. Entre las variedades de exportación en fresco destacan, la Red Globe, Crimson, Sugarone Seedles y Flame Seedles, con

destino a EUA, Hong Kong, Inglaterra, Países Bajos, China y Rusia. En cuanto al mercado interno, destaca el consumo de uva de mesa y la demanda de la industria vitivinícola. En el primer caso, la región abastece a los mercados de la costa y sierra central. Respecto a su uso industrial, sobresale la producción de vinos y piscos, empleándose las variedades no aromáticas (Quebranta, Negra Corriente, Mollar y Uvina) y aromáticas (Italia, Moscatel, Albilla y Torontel). Su cotización en chacra se situó en S/. 2,3 menor en 4,3 por ciento, con relación a noviembre del año pasado.

**GRÁFICO N° 8  
PRODUCCIÓN DE UVA  
TM**

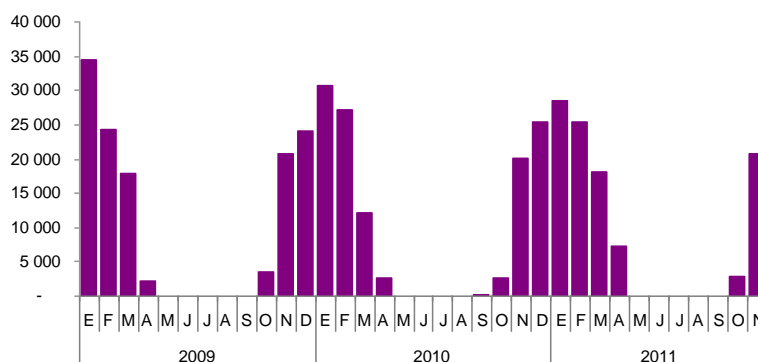

Elaboración: BCRP, Sucursal Huancayo.

### Siembras

En el tercer mes de la campaña de siembras 2011-2012, la superficie instalada cayó en 21,8 por ciento, por las menores plantaciones de cultivos transitorios (-20,8 por ciento), principalmente en algodón (-25,1 por ciento),

tomate (-3,2 por ciento) y camote (-40,0 por ciento). En el caso del algodón, por expectativas de los agricultores de menores precios, mientras que en tomate por menor demanda del exterior. En

cuanto a cultivos permanentes se observó una disminución en las plantaciones (-30,9 por ciento), primordialmente en uva, debido a que gran parte de la inversión se realizó en la campaña anterior.

En lo que va de la campaña; las instalaciones fueron mayores en 14,7 por ciento, por mayores instalaciones de cultivos transitorios (15,4 por ciento) y permanentes (2,8 por ciento).

**CUADRO N° 5  
SUPERFICIE SEMBRADA 1/  
Has**

	NOVIEMBRE			AGOSTO – NOVIEMBRE		
	2010	2011	Var. %	2010/2011	2011/2012	Var. %
<b>CULTIVOS TRANSITORIOS</b>	<b>2 975</b>	<b>2 356</b>	<b>- 20,8</b>	<b>25 897</b>	<b>29 889</b>	<b>15,4</b>
Algodón	1 517	1 137	- 25,1	20 393	23 570	15,6
Camote	75	45	- 40,0	311	314	1,0
Cebolla amarilla	10	0	- 100,0	88	105	19,3
Maíz amarillo duro	697	693	- 0,6	2 831	3 590	26,8
Pallar grano seco	13	4	- 69,2	31	22	- 28,7
Páprika	431	332	- 23,1	874	1 156	32,2
Tomate	17	16	- 3,2	402	291	- 27,6
Zapallo	33	39	20,0	204	148	- 27,3
Otros	183	91	- 50,4	764	693	- 9,2
<b>CULTIVOS PERMANENTES</b>	<b>332</b>	<b>229</b>	<b>- 30,9</b>	<b>1 595</b>	<b>1 640</b>	<b>2,8</b>
Espárrago	6	6	0,0	138	81	- 41,3
Palta	32	68	113,2	214	218	1,8
Uva	181	21	- 88,4	710	230	- 67,6
Otros	114	134	18,3	534	1 111	108,2
<b>TOTAL</b>	<b>3 307</b>	<b>2 586</b>	<b>- 21,8</b>	<b>27 492</b>	<b>31 529</b>	<b>14,7</b>

1/ Cifras preliminares

Fuente: MINAG.

Elaboración: BCRP, Sucursal Huancayo.

### Sub Sector Pecuario

La actividad pecuaria creció 12,8 por ciento por la mayor producción de huevos (9,1 por ciento), carne de ave (20,4 por ciento) y carne de vacuno (8,4 por ciento).

En el acumulado, la expansión de 7,0 por ciento, obedeció al incremento de la producción de carne de ave (11,4 por ciento) y huevos (4,3 por ciento). En cuanto a la

participación en el VBP del sub sector, lideraron la producción de huevos (50 por ciento) y carne de ave (37 por ciento), como resultado de la actividad avícola intensiva de las granjas asentadas principalmente en la provincia de Chincha. El departamento de Ica, junto a Lima, concentra más del 60 por ciento de la producción nacional.

**CUADRO N° 6  
PRODUCCIÓN PECUARIA  
TM**

ESPECIES	NOVIEMBRE			ENERO – NOVIEMBRE		
	2010	2011	Var. %	2010	2011	Var. %
Carne de ave	3 503	4 218	20,4	36 934	41 135	11,4
Carne de porcino	326	338	3,6	3 803	3 904	2,7
Carne de vacuno	243	263	8,4	2 886	3 107	7,6
Leche Vacuno	2 571	2 689	4,6	27 480	29 286	6,6
Huevos	7 163	7 817	9,1	77 831	81 207	4,3

Fuente: MINAG.

Elaboración: BCRP, Sucursal Huancayo.

**GRÁFICO N° 9  
PARTICIPACIÓN EN EL VBP PECUARIO  
Enero – Noviembre 2011**

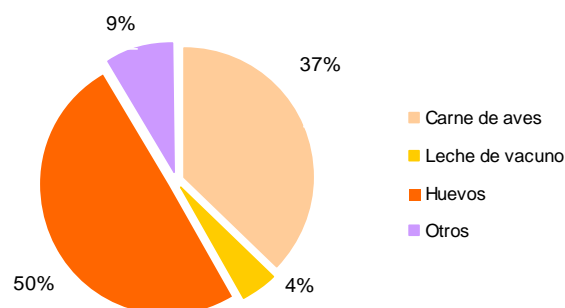

**GRÁFICO N° 10**  
**VALOR BRUTO DE PRODUCCIÓN PECUARIA**  
(Variación real 1/)

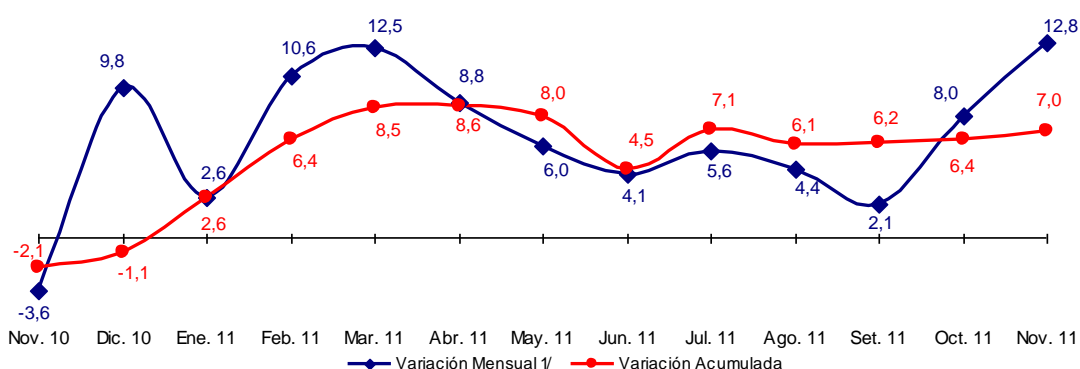

1/ Respecto a similar mes del año anterior.  
Elaboración: BCRP, Sucursal Huancayo.

### 1.1.2 Producción Pesquera

La producción pesquera aumentó 125,5 por ciento, sustentado en la mayor pesca para consumo humano directo (31,8 por ciento), debido a la mayor extracción para su distribución en fresco en los mercados locales, tal es el caso de las especies bonito y caballa; mientras que en congelado y conserva, destacaron anchoveta y jurel, respectivamente.

En lo que va del año, el incremento de 100,8 por ciento se explicó por la mayor pesca industrial para Consumo Humano Indirecto (144,9 por ciento) ante la mayor cuota de captura de pesca por las mejores condiciones marítimas. Es de precisar que, la cuota de captura establecida para la primera temporada de este año, en la zona norte-centro fue 3,7 millones de Tm frente a los 2,5 millones de Tm del 2010.

**CUADRO N° 7**  
**PRODUCCIÓN DE PRINCIPALES PRODUCTOS PESQUEROS 1/**  
**TM**

	NOVIEMBRE			ENERO – NOVIEMBRE		
	2010	2011	Var. %	2010	2011	Var. %
<b>CONSUMO HUMANO DIRECTO</b>			<b>31,8</b>			<b>8,4</b>
Fresco	920	3 476	278,0	10 078	26 802	166,0
Congelado	193	580	200,8	1 582	5 001	216,2
Conservas	68	520	668,6	3 468	1 089	- 68,6
Curado	1 220	1 091	- 10,5	7 173	6 384	- 11,0
<b>CONSUMO HUMANO INDIRECTO</b>			<b>171,8</b>			<b>144,9</b>
Anchoveta	37 433	101 750	171,8	533 322	1 305 944	144,9
<b>TOTAL 2/</b>			<b>125,5</b>			<b>100,8</b>

1/ Cifras Preliminares  
2/ Variación en términos reales.  
Fuente: PRODUCE - Ica.  
Elaboración: BCRP, Sucursal Huancayo.

### 1.1.3 Producción Eléctrica

La generación eléctrica de la región se expandió en 294,8 por ciento, debido a la incorporación de las centrales térmicas de Egasa y Egesur, que iniciaron operaciones en

el segundo semestre del año anterior. En lo que va del año, el sector registró un incremento de 191,8 por ciento.

**CUADRO N° 8  
PRODUCCIÓN DE ELECTRICIDAD 1/  
Megavatios Hora (MWH)**

	NOVIEMBRE			ENERO – NOVIEMBRE		
	2010	2011	Var.%	2010	2011	Var.%
<b>ENERGÍA ELÉCTRICA</b>	<b>15 463</b>	<b>61 049</b>	<b>294,8</b>	<b>165 012</b>	<b>481 467</b>	<b>191,8</b>

1/ Variación en términos reales.

Fuente: MINEM.

Elaboración: BCRP, Sucursal Huancayo.

**GRÁFICO N° 11  
PRODUCCIÓN DE ELECTRICIDAD  
(Megavatios Hora)**

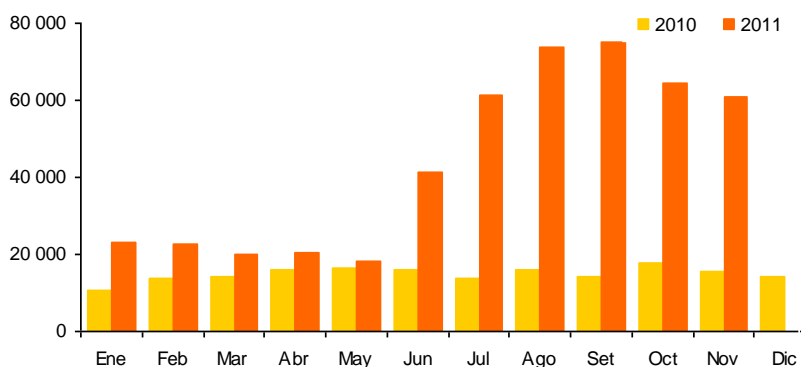

Elaboración: BCRP, Sucursal Huancayo.

### 1.1.4 Producción Minera

El sector minero mostró una expansión de 25,0 por ciento, por la mayor extracción de hierro (7,1 por ciento), cobre (33,1 por ciento), zinc (61,8 por ciento) y plomo (15,1 por ciento). Luego de presentarse resultados negativos, en meses anteriores, asociado a la huelga realizada por los trabajadores de

Shougang Hierro Perú, que solicitaban mayores compensaciones laborales.

En lo que va del año, el sector aumentó 18,3 por ciento, sustentado principalmente en la mayor producción de hierro, cobre y zinc.

**GRÁFICO N° 12  
VALOR BRUTO DE PRODUCCIÓN MINERA  
(Variación real 1/)**

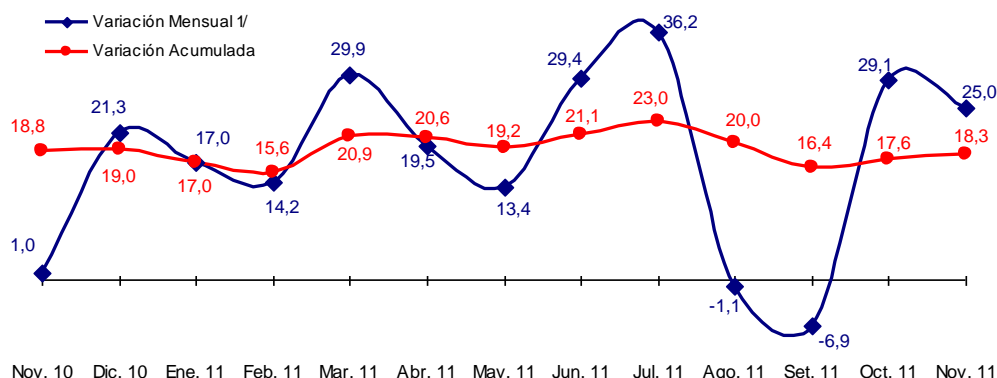

Nov. 10 Dic. 10 Ene. 11 Feb. 11 Mar. 11 Abr. 11 May. 11 Jun. 11 Jul. 11 Ago. 11 Set. 11 Oct. 11 Nov. 11

1/ Respecto a similar mes del año anterior.

Elaboración: BCRP, Sucursal Huancayo.

**CUADRO N° 9  
PRODUCCIÓN MINERA METÁLICA 1/  
Contenido Fino**

	NOVIEMBRE			ENERO – NOVIEMBRE		
	2010	2011	Var.%	2010	2011	Var.%
Cobre (TMF)	1 539	2 049	33,1	17 595	22 711	29,1
Hierro (TMF)	440 661	471 985	7,1	5 450 924	6 273 994	15,1
Oro (GRF)	0	273	-	1 697	1 185	-30,1
Plata (KGF)	5 927	5 186	- 12,5	59 477	61 498	3,4
Plomo (TMF)	647	745	15,1	7 145	8 348	16,8
Zinc (TMF)	6 164	9 974	61,8	71 027	86 668	22,0
<b>TOTAL 1/</b>			<b>25,0</b>			<b>18,3</b>

1/ Variación en términos reales.

Fuente: MINEM.

Elaboración: BCRP, Sucursal Huancayo.

En el periodo enero – noviembre, destacó por su contribución al VBP minero, el hierro y el zinc, con una participación de 55 y 28 por ciento respectivamente, los cuales son explotados en el mismo orden por la empresa Shougang Hierro Perú y la Compañía Minera Milpo en las provincias de Nazca y Chíncha, respectivamente. Cabe destacar que la primera, es la única que explota hierro a nivel nacional, ubicando al Perú como el quinto productor en

América Latina. Al respecto, los embarques se orientan a China (aproximadamente el 70 por ciento del volumen producido). De otro lado, la cotización internacional del hierro disminuyó 2,9 por ciento, pasando de US\$ 113,8 a US\$ 110,5 por Tm en noviembre, por la desaceleración de la economía China.

**GRÁFICO N° 13  
PRODUCCIÓN DE HIERRO Y COTIZACIÓN INTERNACIONAL**

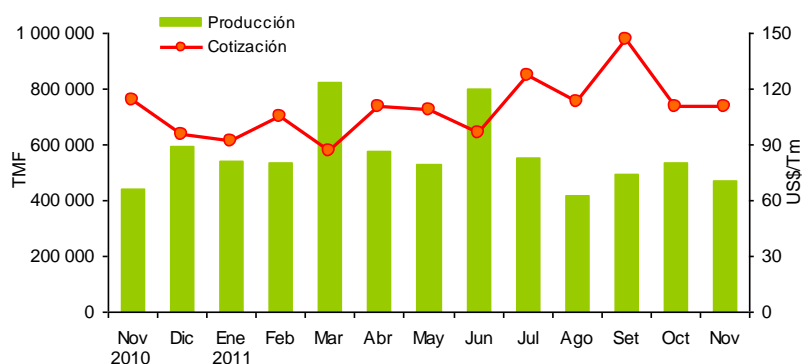

Elaboración: BCRP, Sucursal Huancayo.

**GRÁFICO N° 14  
PARTICIPACIÓN EN EL VBP MINERO  
Enero - Noviembre 2011**

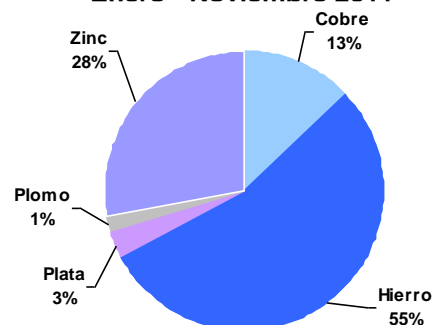

En cuanto a las inversiones en el sector, la empresa Shougang Hierro Perú viene ejecutando una inversión de US\$ 1 000 millones en el desarrollo de nuevas minas, así como en la construcción de una nueva planta de beneficio y de pellets. Dicho proyecto tiene el objetivo de aumentar la capacidad de producción anual a diez millones de toneladas de las seis millones de toneladas actuales.

Asimismo, se viene desarrollando el estudio de factibilidad del proyecto de explotación de cobre de la Mina Justa (ubicada en la

provincia de Nazca, distrito de Marcona) la que requerirá una inversión de US\$ 744 millones. Este proyecto, entrará en operación el 2012 y será desarrollado por la empresa de capitales asiáticos Marcobre, estimándose una producción anual de 112 mil toneladas de cobre durante 12 años. También la empresa china Jintong Mining, viene desarrollando exploraciones en sus concesiones con la finalidad de explotar oro.

## 1.1.5 Producción Manufacturera

### Sub Sector Manufactura Primaria

El procesamiento primario de recursos aumentó 3,7 por ciento, por la mayor producción de productos pesqueros (1 522,6 por ciento), destacando en harina y aceite de pescado, lo que contrarrestó la menor producción de metales refinados (-2,0 por ciento), así como de hidrocarburos líquidos (-7,0 por ciento) como GLP, gasolinas y diesel.

En lo que va del año, el sub sector registró un avance de 5,6 por ciento, explicado por el incremento en la producción de

manufacturados pesqueros en todos sus rubros, por la mayor captura de anchoveta ante las mejores condiciones oceanográficas. Ello contrarrestó, la menor producción de estaño refinado de Minsur así como la de hidrocarburos líquidos de Pluspetrol, cuya planta de fraccionamiento en Pisco abastece a las empresas Repsol YPF y Zeta Gas localizadas en el Callao. El transporte entre estos dos puntos se realiza vía marítima con buques cargueros que acoderan a tres kilómetros de la costa.

**GRÁFICO N° 15**  
**VALOR BRUTO DE PRODUCCIÓN – MANUFACTURA PRIMARIA**  
(Variación real 1/ 2/)

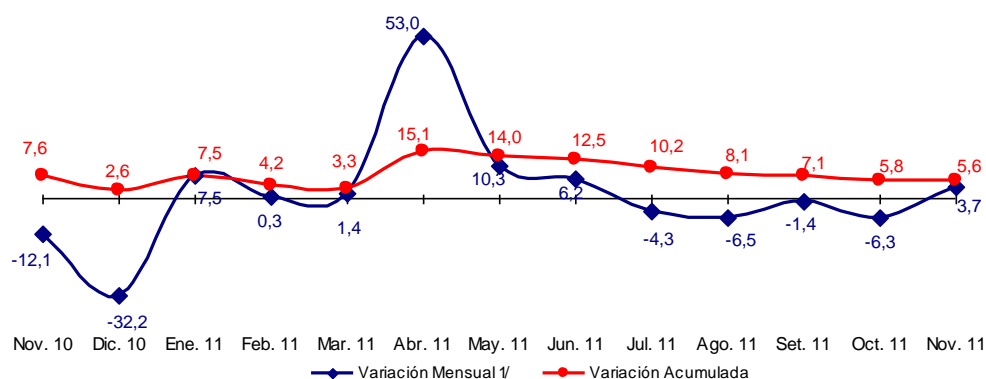

1/ Respecto a similar mes del año anterior.

2/ Noviembre 2011 preliminar.

Elaboración: BCRP, Sucursal Huancayo.

**CUADRO N° 10**  
**PRODUCCIÓN MANUFACTURERA PRIMARIA**  
(Variación porcentual real 1/)

	NOVIEMBRE		ENERO – NOVIEMBRE	
	2010	2011	2010	2011
<b>REFINACIÓN DE METALES</b>	<b>36,8</b>	<b>-2,0</b>	<b>4,1</b>	<b>-12,9</b>
Estaño	36,8	-2,0	4,1	-12,9
<b>PRODUCTOS PESQUEROS</b>	<b>-97,2</b>	<b>1 522,6</b>	<b>-38,7</b>	<b>183,3</b>
Harina de pescado	-97,9	1 979,5	-40,5	173,1
Aceite de pescado	-97,9	2 815,3	-46,3	209,3
Conserva de pescado	130,2	-90,2	103,1	432,5
Pescado congelado	-100,0	-	98,5	113,9
<b>HIDROCARBUROS LÍQUIDOS</b>	<b>5,6</b>	<b>-7,0</b>	<b>13,2</b>	<b>-1,2</b>
GLP 2/	5,8	-6,6	10,9	-0,8
Gasolina	3,7	-4,5	21,6	0,3
Diesel y Fuel Oil	11,1	-15,8	-1,1	-7,1
<b>TOTAL</b>	<b>-12,1</b>	<b>3,7</b>	<b>7,6</b>	<b>5,6</b>

1/ Respecto al mismo mes o periodo del año anterior.

2/ Gas licuado de petróleo.

Fuente: MINEM, PRODUCE.

Elaboración: BCRP, Sucursal Huancayo.

**GRÁFICO N° 16  
PRODUCCIÓN DE GLP  
(Miles de barriles)**

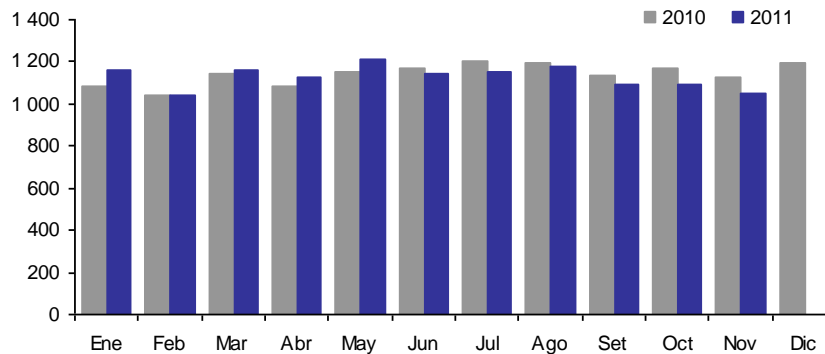

Elaboración: BCRP, Sucursal Huancayo.

## 1.2 Turismo

Las visitas turísticas a la región se incrementaron en 9,5 por ciento, con relación a noviembre del año anterior, por la mayor afluencia de visitantes nacionales (9,9 por ciento) y extranjeros (7,5 por ciento).

En lo que va del año, registró un aumento de 8,7 por ciento, ante las mayores visitas de nacionales (10,3 por ciento) y extranjeros (0,2 por ciento). Con relación a este último,

representaron el 15 por ciento del total, destacando como destinos las provincias de Nazca, Pisco e Ica con un 56, 23 y 19 por ciento, respectivamente. Es de mencionar que, los atractivos turísticos más visitados son las Líneas de Nazca, la Laguna de Huacachina y los Viñedos en Ica, así como El Candelabro y las Islas Ballestas en Pisco.

**CUADRO N° 11  
ARRIBOS A ESTABLECIMIENTOS DE HOSPEDAJE**

	NOVIEMBRE			ENERO – NOVIEMBRE		
	2010	2011	Var. %	2010	2011	Var. %
Nacionales	66 536	73 095	9,9	734 783	810 395	10,3
Extranjeros	12 661	13 614	7,5	142 043	142 350	0,2
<b>TOTAL</b>	<b>79 197</b>	<b>86 709</b>	<b>9,5</b>	<b>876 826</b>	<b>952 745</b>	<b>8,7</b>

Fuente: MINCETUR  
Elaboración: BCRP, Sucursal Huancayo.

**GRÁFICO N° 17  
PARTICIPACIÓN DE ARIBOS TURÍSTICOS  
Enero - Noviembre 2011**

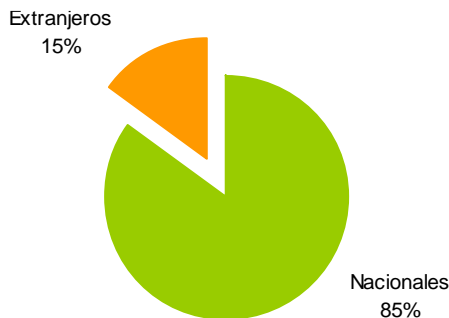

**GRÁFICO N° 18  
VISITANTES EXTRANJEROS POR PROVINCIAS  
Enero - Noviembre 2011**

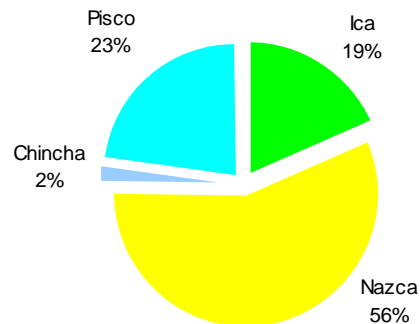

Fuente: MINCETUR  
Elaboración: BCRP, Sucursal Huancayo.

## II. SECTOR EXTERNO

### 2.1 Exportaciones

Las exportaciones totalizaron US\$ 225,1 millones, inferior en 14,8 por ciento a noviembre del 2010, por las menores ventas de productos tradicionales (-19,4 por ciento) como los mineros (-0,4 por ciento), con menores exportaciones de hierro y estaño a China y Chile respectivamente, y de petróleo y derivados con una contracción del 40,5 por ciento, al disminuir las ventas de gasolina y gas licuado a Brasil y Ecuador. Lo anterior fue parcialmente contrarrestado por el avance de los productos pesqueros (788,7 por ciento), sustentado en las exportaciones de harina y aceite de pescado al Asia.

Respecto a los no tradicionales, la contracción en las exportaciones (-2,2 por ciento) obedeció principalmente a las menores ventas de productos textiles (-17,6 por ciento), impactado por la menor demanda de EUA, cuyas compras cayeron en noviembre a US\$ 1,5 millones desde los US\$ 2,7 millones en similar mes del año pasado. En el caso de los productos agropecuarios (-0,3 por ciento), se observaron resultados

mixtos, tal es así que mientras aumentaron las exportaciones de espárrago congelado y en conserva, uvas frescas y semillas por mayores ventas a EUA y Europa, disminuyeron las de alcachofas en conserva, cebollas frescas y pasta de tomate por menores compras de EUA.

En lo que va del año, aumentaron 22,2 por ciento, por efecto de las mayores exportaciones de productos tradicionales (23,7 por ciento) como mineros, pesqueros y derivados de petróleo, así como de productos no tradicionales (15,6 por ciento), impulsadas por productos pesqueros y de agroexportación, observándose en este último caso un comportamiento favorable por la firma de diferentes tratados comerciales, a lo que se agrega el interés de los exportadores por diversificar mercados. Cabe indicar que, en lo que va del año, este rubro de las exportaciones se concentró en Europa, EUA y Asia con una participación del 40, 39 y 12 por ciento, respectivamente.

**CUADRO N° 12**  
**EXPORTACIONES POR GRUPO DE PRODUCTOS 1/**  
**(Valor FOB en miles de US\$)**

	NOVIEMBRE			ENERO – NOVIEMBRE		
	2010	2011	Var. %	2010	2011	Var. %
<b>PRODUCTOS TRADICIONALES</b>	<b>193 316</b>	<b>155 867</b>	<b>-19,4</b>	<b>2 348 341</b>	<b>2 903 814</b>	<b>23,7</b>
Agrícolas	0	0	-	0	0	-
Mineros	90 497	90 177	-0,4	1 101 445	1 338 245	21,5
Pesqueros	539	4 790	788,7	228 348	336 868	47,5
Petróleo y Derivados	102 281	60 901	-40,5	1 018 547	1 228 701	20,6
<b>PRODUCTOS NO TRADICIONALES</b>	<b>70 803</b>	<b>69 247</b>	<b>-2,2</b>	<b>534 738</b>	<b>618 257</b>	<b>15,6</b>
Agropecuarios	58 921	58 759	-0,3	381 988	489 356	28,1
Pesqueros	3 550	3 072	-13,5	30 527	37 402	22,5
Textiles	4 333	3 568	-17,6	72 195	42 836	-40,7
Otros No Tradicionales	4 000	3 847	-3,8	50 027	48 664	-2,7
<b>TOTAL</b>	<b>264 120</b>	<b>225 114</b>	<b>-14,8</b>	<b>2 883 078</b>	<b>3 522 072</b>	<b>22,2</b>

1/ Información preliminar

Fuente: SUNAT.

Elaboración: BCRP, Sucursal Huancayo.



Entre enero y noviembre, destacaron las exportaciones de derivados de petróleo (36 por ciento), hierro (26 por ciento), harina de pescado (8 por ciento), cobre (8 por ciento), espárragos en todas sus presentaciones (5 por ciento) y uvas frescas (3 por ciento).

En lo que va del año, los principales productos de agroexportación fueron el espárrago (US\$ 167 millones) y la uva, (US\$ 116 millones) destacando en el primer caso los embarques en fresco (equivalente al 79 por ciento de lo exportado), cuyos principales destinos fueron EUA con un 60

por ciento de los embarques, seguido de Inglaterra con 12 por ciento y, España y Países Bajos con 9 y 8 por ciento, respectivamente. En el caso de la uva, los embarques del departamento de Ica equivalen al 58 por ciento, del total nacional, registrándose nuevas inversiones ante las expectativas de mayores ventas a EUA, pero sobretodo a China, a lo que se suman el interés por otros países asiáticos y europeos como Hong Kong, Indonesia, Taiwán, Vietnam y Rusia, además de otros países de Sudamérica como Brasil y Colombia.

**GRÁFICO N° 19**  
**ESTRUCTURA DE EXPORTACIONES POR GRUPO DE PRODUCTOS**  
**ENERO - NOVIEMBRE**

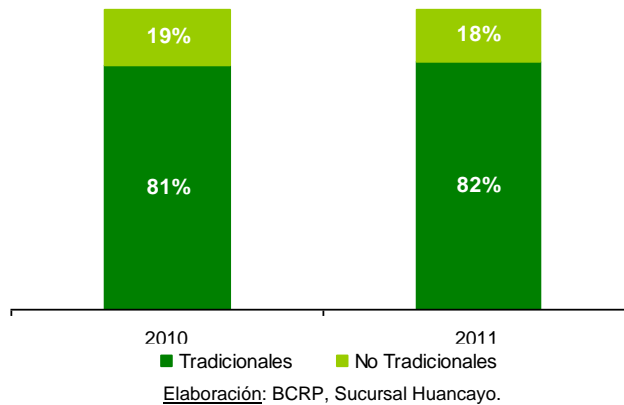

**GRÁFICO N° 20**  
**EXPORTACIONES POR PRODUCTO**  
**Enero - Noviembre 2011**

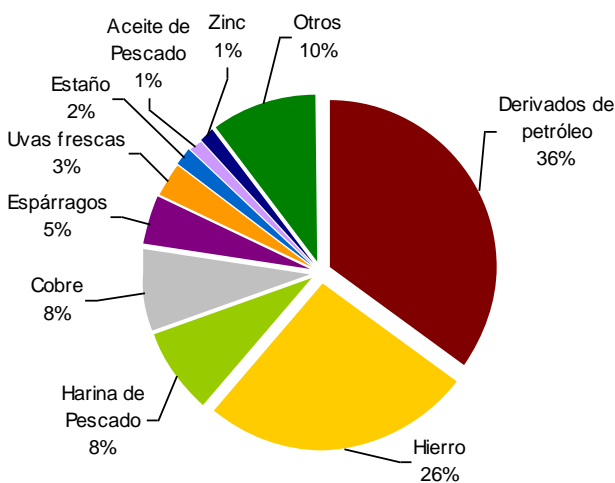

**GRÁFICO N° 21**  
**EXPORTACIONES POR PAÍS DESTINO**  
**Enero - Noviembre 2011**

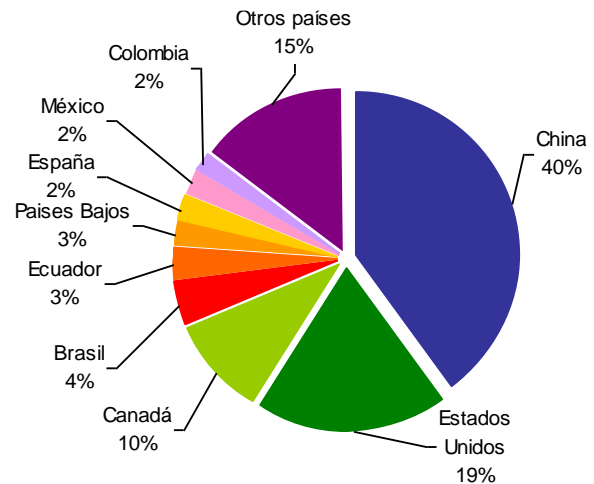

Fuente: SUNAT.  
Elaboración: BCRP, Sucursal Huancayo.

**CUADRO N° 13  
PRINCIPALES PAÍSES DE DESTINO Y PRINCIPAL PRODUCTO EXPORTADO  
Enero - Noviembre 2011**

PAÍS	MILES DE US\$	PRODUCTO
China	1 406 735	Hierro, cobre, harina de pescado, gasolina, plomo y uva fresca.
Estados Unidos	667 511	Gasolina, zinc, espárragos frescos, prendas de vestir, cebollas frescas, semillas y uva fresca.
Canadá	339 717	Gasolina, mandarinas, plomo, paltas y uva fresca
Brasil	154 912	Gasolina, zinc, estaño, alambres, barras y perfiles de hierro y espárragos frescos.
Ecuador	107 495	Gas propano y licuado, prendas de vestir, pasta de tomate e hilados de algodón.
Países Bajos	95 498	Estaño, paltas, semillas, uva fresca, espárragos frescos.
España	81 434	Zinc, espárragos frescos, pimienta entero, pescados refrigerados y congelados, conservas de anchoa y palta fresca.
México	78 336	Gas propano y licuado, espárragos frescos, frutas frescas o en conserva y pimienta entero.
Colombia	76 020	Gasolina, estaño, alambres, barras y perfiles de hierro, prendas de vestir y cebollas frescas.
Otros países	514 413	Harina de pescado, uva fresca, gasolina, cobre y aceite de pescado.
<b>TOTAL</b>	<b>3 522 072</b>	

Fuente: SUNAT.

Elaboración: BCRP, Sucursal Huancayo.

Respecto a la composición exportable en lo que va del año, sobresalió la participación de los productos tradicionales con un 82 por ciento, mayor en un punto porcentual al nivel registrado entre enero y noviembre del año pasado. En cuanto a destinos de

exportación, destacaron, China y EUA, a donde se embarcaron el 40 y 19 por ciento respectivamente del total, compuesto principalmente por minerales como hierro y cobre; harina de pescado, gasolinas y agrícolas como espárragos y uvas frescas.

**GRÁFICO N° 22  
EXPORTACIONES DE UVA FRESCA  
Enero - Noviembre 2011**

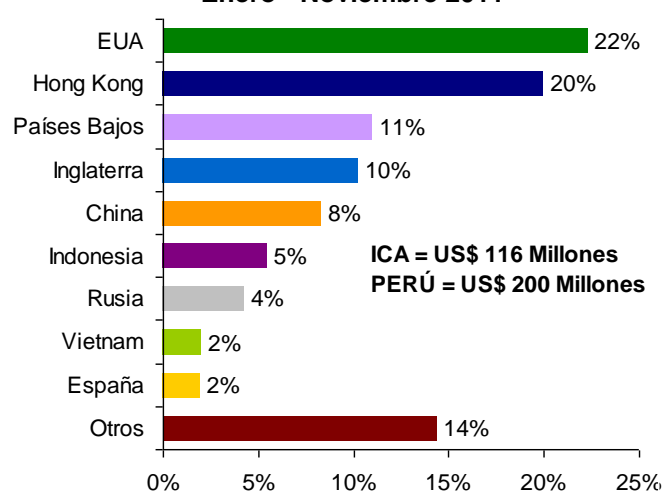

Fuente: SUNAT.

Elaboración: BCRP, Sucursal Huancayo.

**GRÁFICO N° 23  
EXPORTACIONES DE ESPÁRAGO FRESCO  
Enero - Noviembre 2011**

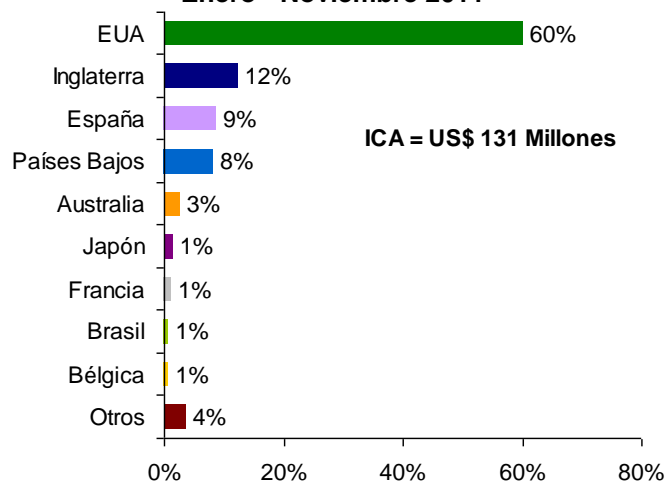

Fuente: SUNAT.

Elaboración: BCRP, Sucursal Huancayo.

## 2.2 Importaciones

Las importaciones registradas en la Aduana de Pisco alcanzaron un valor FOB de US\$ 30,5 millones, superior en 19,5 por ciento, ante las mayores compras de materiales de construcción, lo que contrarrestó las menores compras de materias primas y productos intermedios para la agricultura e industria.

En el acumulado enero – noviembre, se incrementaron en 39,3 por ciento, destacando las mayores importaciones de materias primas y productos intermedios para la agricultura, materiales de construcción y bienes de capital para la industria.

**CUADRO N° 14**  
**IMPORTACIONES POR GRUPO DE PRODUCTOS 1/**  
(Valor FOB en miles de US\$)

	NOVIEMBRE			ENERO – NOVIEMBRE		
	2010	2011	Var. %	2010	2011	Var. %
<b>BIENES DE CONSUMO</b>	<b>0</b>	<b>0</b>	<b>-</b>	<b>2 247</b>	<b>29</b>	<b>- 98,7</b>
No duradero	0	0	-	2 230	0	- 100,0
Duradero	0	0	-	16	29	80,8
<b>MP y PI 2/</b>	<b>14 732</b>	<b>11 319</b>	<b>- 23,2</b>	<b>147 126</b>	<b>154 511</b>	<b>5,0</b>
Combustibles y lubricantes.	0	0	-	1 106	0	- 100,0
MP y PI para la agricultura	3 750	1 498	- 60,1	21 743	35 810	64,7
MP y PI para la industria	10 982	9 821	- 10,6	124 278	118 702	- 4,5
<b>BC y MC 3/</b>	<b>10 800</b>	<b>19 198</b>	<b>77,8</b>	<b>106 955</b>	<b>202 542</b>	<b>89,4</b>
Materiales de construcción	10 800	19 198	77,8	88 048	169 663	92,7
BC para la agricultura	0	0	-	0	0	-
BC para la industria	0	0	-	13 979	31 031	122,0
Equipos de transporte	0	0	-	4 928	1 849	- 62,5
<b>TOTAL</b>	<b>25 532</b>	<b>30 517</b>	<b>19,5</b>	<b>256 327</b>	<b>357 082</b>	<b>39,3</b>

1/ Información preliminar

2/ MP y PI = Materia Prima y Productos Intermedios

3/ BC y MC = Bienes de Capital y Materiales de Construcción

Fuente: SUNAT.

Elaboración: BCRP, Sucursal Huancayo.

## III. FINANZAS PÚBLICAS

### 3.1. Ingresos del Gobierno Central

La SUNAT captó S/. 46,3 millones, monto superior en 8,4 por ciento, como resultado de los mayores ingresos por Impuesto a la Renta (8,0 por ciento) e IGV (11,0 por ciento). Entre enero y noviembre, aumentó

en 16,6 por ciento, por los mayores pagos de IGV (11,6 por ciento), por operaciones externas y del Impuesto a la Renta (29,7 por ciento) por concepto de personas naturales, jurídicas y de regularización.

**GRÁFICO N° 24**  
**RECAUDACIÓN TRIBUTARIA**  
(Miles de nuevos soles)

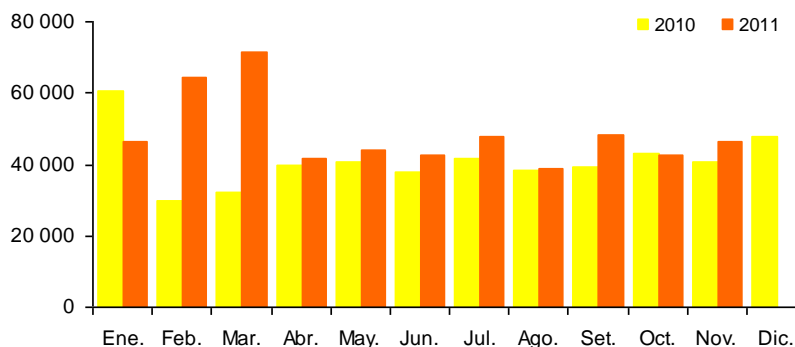

Elaboración: BCRP, Sucursal Huancayo.

**CUADRO N° 15**  
**INGRESOS CORRIENTES DEL GOBIERNO CENTRAL**  
(Miles de nuevos soles)

CONCEPTO	NOVIEMBRE			ENERO – NOVIEMBRE		
	2010	2011	Var. % 1/	2010	2011	Var. % 1/
<b>I. INGRESOS TRIBUTARIOS</b>	<b>40 290</b>	<b>45 966</b>	<b>9,0</b>	<b>441 844</b>	<b>524 154</b>	<b>14,9</b>
<b>1. Impuesto a la Renta</b>	<b>11 324</b>	<b>12 803</b>	<b>8,0</b>	<b>126 069</b>	<b>168 806</b>	<b>29,7</b>
Personas Naturales	4 009	4 639	10,6	37 249	46 436	20,7
Personas Jurídicas	7 003	7 845	7,1	77 550	91 693	14,5
Regularización	313	319	- 2,4	11 269	30 677	163,7
<b>2. Impuesto a la Importación</b>	<b>0</b>	<b>0</b>	<b>-</b>	<b>2 347</b>	<b>112</b>	<b>- 95,4</b>
<b>3. Impuesto General a las Ventas (IGV)</b>	<b>25 266</b>	<b>29 349</b>	<b>11,0</b>	<b>272 956</b>	<b>314 483</b>	<b>11,6</b>
Operaciones Internas	11 350	12 712	7,0	134 994	133 347	- 4,3
Operaciones Externas	13 916	16 637	14,2	137 962	181 137	27,2
<b>4. Impuesto Selectivo al Consumo (ISC)</b>	<b>474</b>	<b>492</b>	<b>- 0,9</b>	<b>4 913</b>	<b>4 507</b>	<b>- 11,1</b>
<b>5. Otros Ingresos Tributarios</b>	<b>3 226</b>	<b>3 321</b>	<b>- 1,6</b>	<b>35 559</b>	<b>36 246</b>	<b>- 1,3</b>
<b>6. Devoluciones</b>	<b>0</b>	<b>0</b>	<b>-</b>	<b>0</b>	<b>0</b>	<b>-</b>
<b>II. INGRESOS NO TRIBUTARIOS</b>	<b>541</b>	<b>347</b>	<b>- 38,8</b>	<b>2 232</b>	<b>10 250</b>	<b>344,7</b>
<b>TOTAL</b>	<b>40 831</b>	<b>46 313</b>	<b>8,4</b>	<b>444 077</b>	<b>534 404</b>	<b>16,6</b>

1/ Variación en términos reales

Fuente: SUNAT.

Elaboración: BCRP, Sucursal Huancayo.

### 3.2. Gastos del Sector Público

El gasto público total sumó en el mes S/. 156,7 millones, superior en 1,8 por ciento en términos reales. El incremento de los gastos se registró a nivel del Gobierno Regional y locales, tanto en Gastos Corrientes y de Capital.

Entre enero y noviembre, el sector público gastó S/. 1 515,8 millones, superior en 0,9 por ciento, debido a los mayores desembolsos del Gobierno Central por concepto de Gastos Corrientes y de Capital.

**CUADRO N° 16**  
**GASTO PÚBLICO DEVENGADO POR NIVELES DE GOBIERNO 1/**  
(Miles de nuevos soles)

	NOVIEMBRE			ENERO – NOVIEMBRE		
	2010	2011	Var. % 2/	2010	2011	Var. % 2/
Gobierno Central	65 692	62 397	-9,2	652 536	747 240	10,9
Gobierno Regional de Ica	41 936	46 998	7,1	430 653	442 860	-0,4
Gobiernos Locales	39 529	47 300	14,4	371 402	325 668	-15,1
<b>TOTAL</b>	<b>147 157</b>	<b>156 695</b>	<b>1,8</b>	<b>1 454 591</b>	<b>1 515 768</b>	<b>0,9</b>

1/ Gasto devengado: Nivel de gasto que se asocia a la verificación del cumplimiento de las obligaciones, esto es la entrega del bien o prestación del servicio.

2/ Variación en términos reales.

Fuente: Ministerio de Economía y Finanzas – SIAF

Elaboración: BCRP, Sucursal Huancayo.

Del total de gastos devengados en lo que va del año, el 50 por ciento fue ejecutado por el Gobierno Central, seguido por el Gobierno Regional (29 por ciento) y el resto (21 por ciento) por los municipios. Según su composición, el 66 por ciento se destinó a

Gastos Corrientes, el cual se incrementó en 6,1 por ciento, por mayores gastos en los tres niveles de gobierno. De otro lado, los Gastos de Capital que representaron el 34 por ciento del total, disminuyeron 7,7 por ciento, por menor ejecución del

Gobierno Regional (-3,5 por ciento) y municipios, fue de S/. 89 mil, menor en municipalidades (-25,1 por ciento). El 82,2 por ciento respecto al mismo lapso del año pasado. El Servicio de la Deuda, ejecutado por los

**GRÁFICO N° 25**  
**EVOLUCIÓN DEL GASTO PÚBLICO**  
**(Millones de nuevos soles)**

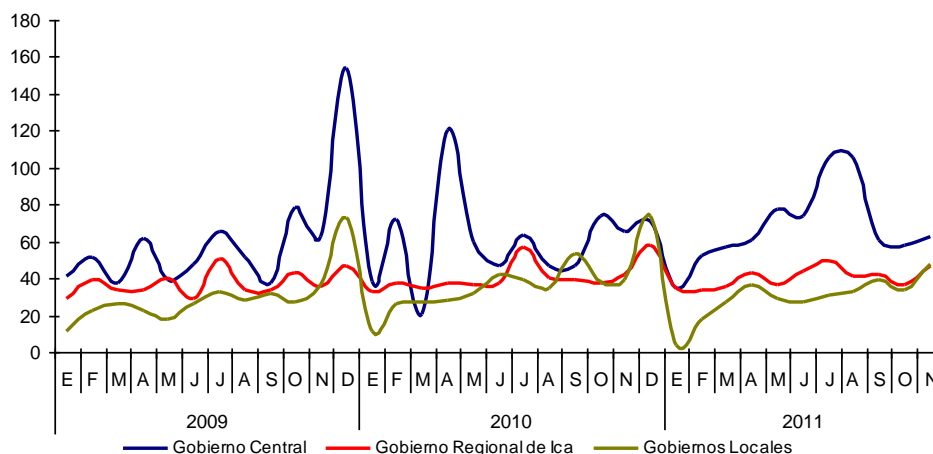

Elaboración: BCRP, Sucursal Huancayo.

**CUADRO N° 17**  
**GASTO PÚBLICO DEVENGADO POR TIPO Y NIVELES DE GOBIERNO 1/**  
**(Miles de nuevos soles)**

	NOVIEMBRE			ENERO – NOVIEMBRE		
	2010	2011	Var. % 2/	2010	2011	Var. % 2/
<b>GASTOS CORRIENTES</b>	<b>79 393</b>	<b>91 165</b>	<b>9,7</b>	<b>912 701</b>	<b>999 903</b>	<b>6,1</b>
Gobierno Central	34 528	41 812	15,7	430 249	497 371	12,0
Gobierno Regional de Ica	31 105	34 153	4,9	344 944	357 448	0,4
Gobiernos Locales	13 759	15 200	5,6	137 507	145 083	2,2
<b>GASTOS DE CAPITAL</b>	<b>67 744</b>	<b>65 530</b>	<b>-7,6</b>	<b>541 408</b>	<b>515 776</b>	<b>-7,7</b>
Gobierno Central	31 164	20 584	-36,9	222 288	249 869	8,9
Gobierno Regional de Ica	10 830	12 845	13,3	85 709	85 412	-3,5
Gobiernos Locales	25 750	32 100	19,1	233 412	180 496	-25,1
<b>SERVICIO DE LA DEUDA</b>	<b>20</b>	<b>0</b>	<b>-100,0</b>	<b>483</b>	<b>89</b>	<b>-82,2</b>
Gobiernos Locales	20	0	-100,0	483	89	-82,2
<b>TOTAL</b>	<b>147 157</b>	<b>156 695</b>	<b>1,8</b>	<b>1 454 591</b>	<b>1 515 768</b>	<b>0,9</b>

1/ Gasto devengado: Nivel de gasto que se asocia a la verificación del cumplimiento de las obligaciones, esto es la entrega del bien o prestación del servicio.

2/ Variación en términos reales.

Fuente: Ministerio de Economía y Finanzas – SIAF

Elaboración: BCRP, Sucursal Huancayo.

**GRÁFICO N° 26  
PARTICIPACIÓN DEL GASTO  
(Enero – Noviembre 2011)**

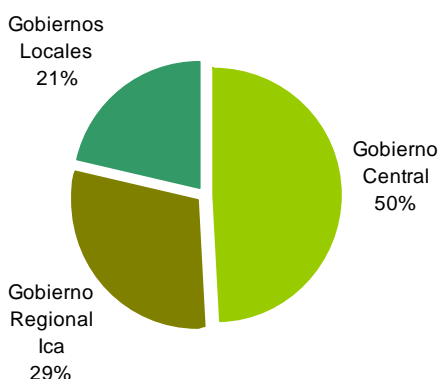

**GRÁFICO N° 27  
COMPOSICIÓN DEL GASTO PÚBLICO  
(Enero – Noviembre 2011)**

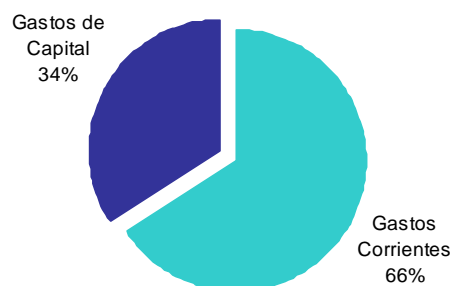

Elaboración: BCRP, Sucursal Huancayo.

A nivel de Genérica de Gasto, entre enero y noviembre, los mayores Gastos Corrientes (6,1 por ciento), se explicaron por el aumento en el pago de Personal y Obligaciones Sociales (6,7 por ciento) y de Bienes y Servicios (15,2 por ciento); mientras que la

contracción de los Gastos de Capital (-7,7 por ciento), se debió a las menores Adquisiciones de Activos no Financieros (-0,2 por ciento) y, Donaciones y Transferencias (-71,0 por ciento).

**CUADRO N° 18  
GASTO PÚBLICO DEVENGADO POR GENÉRICA Y NIVELES DE GOBIERNO 1/  
(Miles de nuevos soles)**

	NOVIEMBRE			ENERO – NOVIEMBRE		
	2010	2011	Var. % 2/	2010	2011	Var. % 2/
<b>GASTOS CORRIENTES</b>	<b>79 393</b>	<b>91 165</b>	<b>9,7</b>	<b>912 701</b>	<b>999 903</b>	<b>6,1</b>
Personal y Obligaciones Sociales	37 622	41 306	4,9	414 341	456 435	6,7
Pensiones y Otras Prest. Sociales	22 753	23 722	-0,4	267 357	283 477	2,7
Bienes y Servicios	17 684	24 599	32,9	200 196	238 006	15,2
Donaciones y Transferencias	623	650	-0,4	7 546	7 510	-3,6
Otros Gastos	711	888	19,4	23 261	14 474	-39,7
<b>GASTOS DE CAPITAL</b>	<b>67 744</b>	<b>65 530</b>	<b>-7,6</b>	<b>541 408</b>	<b>515 776</b>	<b>-7,7</b>
Adquisición de Activos No Financieros	49 557	64 645	24,7	480 572	495 317	-0,2
Adquisición de Activos Financieros	0	0	-	0	0	-
Donaciones y Transferencias	15 976	528	-96,8	53 182	15 905	-71,0
Otros Gastos	2 211	357	-84,6	7 653	4 554	-42,4
<b>SERVICIO DE LA DEUDA</b>	<b>20</b>	<b>0</b>	<b>-100,0</b>	<b>483</b>	<b>89</b>	<b>-82,2</b>
Servicio de la Deuda Pública	20	0	-100,0	483	89	-82,2
<b>TOTAL</b>	<b>147 157</b>	<b>156 695</b>	<b>1,8</b>	<b>1 454 591</b>	<b>1 515 768</b>	<b>0,9</b>

1/ Gasto devengado: Nivel de gasto que se asocia a la verificación del cumplimiento de las obligaciones, esto es la entrega del bien o prestación del servicio.

2/ Variación en términos reales.

Fuente: Ministerio de Economía y Finanzas – SIAF

Elaboración: BCRP, Sucursal Huancayo.

### 3.3. Inversiones del Sector Público

En noviembre, la Adquisición de Activos No Financieros (Inversiones) por el sector público totalizó S/. 64,6 millones, superior en 24,7 por ciento ante los mayores gastos en Saneamiento (22,3 por ciento), Agropecuaria (1 022,4 por ciento), Planeamiento y Contingencia (85,5 por ciento) y Energía (110,3 por ciento).

Entre enero y noviembre, sumó S/. 495,3 millones, inferior en 0,2 por ciento debido a la menor ejecución en Vivienda y Desarrollo Urbano (-27,9 por ciento), Medio Ambiente

(-39,0 por ciento), Orden Público y Seguridad (-50,2 por ciento) y, Planeamiento y Contingencia (-20,9 por ciento). En cuanto a su participación, el gasto destinado a Salud, Transportes y Saneamiento equivale al 63 por ciento de la inversión total ejecutada. Destaca en el primer caso, la reconstrucción y fortalecimiento de los hospitales, Regional y Santa María del Socorro de Ica, San Juan de Dios de Pisco y San José de Chincha, afectados por el terremoto de agosto de 2007.

**CUADRO N° 19**  
**INVERSIONES DEL SECTOR PÚBLICO TOTAL POR FUNCIONES 1/**  
**(Miles de nuevos soles)**

	NOVIEMBRE			ENERO – NOVIEMBRE		
	2010	2011	Var. % 2/	2010	2011	Var. % 2/
03: Planeamiento y Contingencia	1 873	3 636	85,5	22 931	18 725	-20,9
04: Defensa y Seguridad Nacional	19	44	116,2	2 319	20 636	762,1
05: Orden Público y Seguridad	1 390	285	-80,4	9 070	4 663	-50,2
06: Justicia	72	100	33,3	10 001	901	-91,3
07: Trabajo	0	10	-	85	12	-86,7
08: Comercio	257	0	-100,0	1 814	999	-46,6
09: Turismo	197	31	-84,9	4 603	2 045	-57,0
10: Agropecuaria	620	7 277	1 022,4	7 664	13 641	72,4
11: Pesca	10	12	19,2	1 830	513	-72,9
12: Energía	905	1 991	110,3	6 599	14 705	115,8
13: Minería	0	0	-	18	0	-100,0
14: Industria	31	44	32,5	394	277	-31,8
15: Transporte	18 533	13 907	-28,3	110 603	111 186	-2,6
16: Comunicaciones	10	0	-100,0	839	576	-33,5
17: Medio Ambiente	1 389	1 948	34,0	18 068	11 385	-39,0
18: Saneamiento	9 555	12 228	22,3	105 533	107 240	-1,6
19: Vivienda y Desarrollo Urbano	267	1 372	391,9	19 229	14 317	-27,9
20: Salud	5 545	3 167	-45,4	69 364	93 493	30,6
21: Cultura y Deporte	1 939	1 852	-8,7	18 685	8 464	-56,1
22: Educación	6 309	16 313	147,1	65 214	68 936	2,4
23: Protección Social	637	429	-35,7	5 710	2 602	-55,9
<b>TOTAL</b>	<b>49 557</b>	<b>64 645</b>	<b>24,7</b>	<b>480 572</b>	<b>495 317</b>	<b>-0,2</b>
Gobierno Central	12 977	19 700	45,1	166 980	231 236	34,1
Gobierno Regional de Ica	10 830	12 845	13,3	81 539	85 412	1,5
Gobiernos Locales	25 750	32 100	19,1	232 054	178 670	-25,4

1/ Gasto devengado: Nivel de gasto que se asocia a la verificación del cumplimiento de las obligaciones, esto es la entrega del bien o prestación del servicio.

2/ Variación en términos reales.

Fuente: Ministerio de Economía y Finanzas – SIAF

Elaboración: BCRP, Sucursal Huancayo.

**GRÁFICO N° 28**  
**PARTICIPACIÓN DE LAS INVERSIONES**  
**(Enero – Noviembre 2011)**

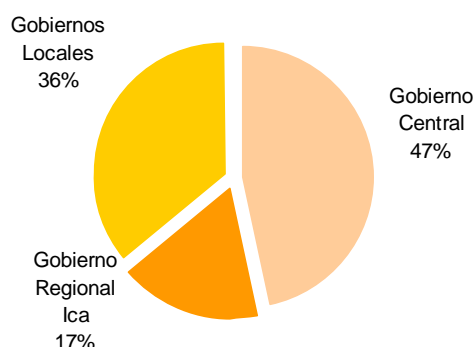

**GRÁFICO N° 29**  
**EVOLUCIÓN DE LA INVERSIÓN PÚBLICA TOTAL**  
**(Millones de nuevos soles)**

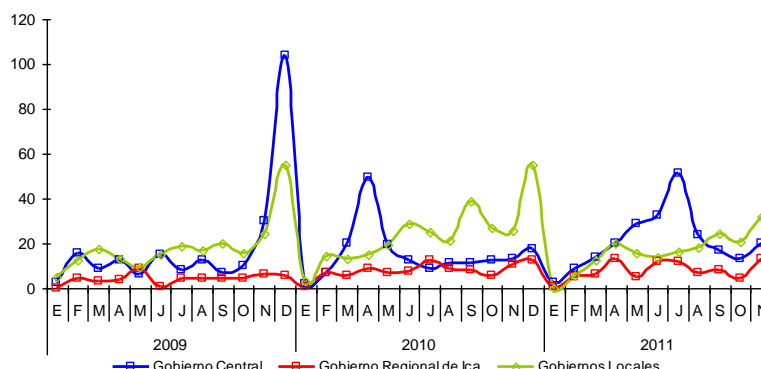

Elaboración: BCRP, Sucursal Huancayo.

**CUADRO N° 20**  
**PRINCIPALES INVERSIONES EJECUTADAS POR EL SECTOR PÚBLICO**  
**(Miles de nuevos soles)**

PRINCIPALES ACTIVIDADES Y/O PROYECTOS DEVENGADOS 1/	ENE. – NOV. 2011	NIVEL DE GOBIERNO	SECTOR
Gestión del programa de mejoramiento del nivel de transitabilidad de la red vial nacional.	45 232	Nacional	Transporte
Fortalecimiento de la capacidad resolutive de los servicios de salud del Hospital Regional de Ica - Diresa Ica.	44 190	Nacional	Salud
Mejoramiento y ampliación de los sistemas de agua potable y alcantarillado de Nazca y Vista Alegre.	23 357	Regional	Saneamiento
Reconstrucción de la infraestructura y mejoramiento de la capacidad resolutive de los servicios de salud del Hospital Santa María del Socorro – Ica.	17 296	Nacional	Salud
Reconstrucción de centros educativos.	11 793	Locales	Educación
Fortalecimiento de la capacidad resolutive de los servicios de salud del Hospital San Juan de Dios de Pisco - Diresa Ica.	10 979	Nacional	Salud
Mejoramiento integral y ampliación de la electrificación en el distrito de Marcona en la provincia de Nazca.	7 998	Locales	Energía
Habilitación urbana Alto el Molino	7 926	Nacional	Vivienda y Desarrollo Urbano
Fortalecimiento de la capacidad resolutive de los servicios de salud del Hospital San José de Chíncha – Diresa Ica.	7 901	Regional	Salud
Rehabilitación de redes secundarias de alcantarillado en la ciudad de Pisco, afectadas por el terremoto del 2007.	7 189	Nacional	Saneamiento
Rehabilitación de redes secundarias de alcantarillado en el distrito de Villa Tupac Amaru en la provincia de Pisco, afectadas por el terremoto del 2007.	6 742	Nacional	Saneamiento
Resto	304 715		
<b>TOTAL INVERSIÓN PÚBLICA</b>	<b>495 317</b>		

1/ Gasto Devengado. Nivel de gasto que se asocia a la verificación del cumplimiento de las obligaciones, esto es la entrega del bien o prestación del servicio.

Fuente: Ministerio de Economía y Finanzas – SIAF

Elaboración: BCRP, Sucursal Huancayo.

#### IV. MONEDA Y CRÉDITO

El sistema financiero regional continúa creciendo, aunque con menor dinamismo en comparación de los primeros meses del año. Es así que, los depósitos y créditos se

incrementaron en 6,3 y 18,1 por ciento, con relación a noviembre del año pasado, asimismo se observó el ingreso de la Financiera Edyficar a la plaza financiera



de Ica. En lo que respecta a la morosidad, se registró una disminución de 0,3 puntos

porcentuales, situándose el ratio en 3,4 por ciento.

#### 4.1. Depósitos del Sistema Financiero

Los depósitos en el sistema financiero totalizaron S/. 1 521,1 millones, superior en 6,3 por ciento respecto a noviembre de 2010, sustentado en los mayores depósitos en moneda nacional (8,3 por ciento) y en

moneda extranjera (2,0 por ciento). Los de soles, representaron el 69,8 por ciento del total, frente al 30,2 por ciento de los de dólares.

**CUADRO N° 21**  
**DEPÓSITOS DEL SISTEMA FINANCIERO 1/**  
(Miles de nuevos soles)

	NOVIEMBRE		
	2010	2011	Var. % 2/
<b>Empresas Bancarias</b>	<b>841 511</b>	<b>931 442</b>	<b>5,8</b>
<b>Instituciones de Microfinanzas</b>	<b>526 025</b>	<b>589 703</b>	<b>7,1</b>
Cajas Municipales	273 548	317 734	11,0
Cajas Rurales	250 284	267 932	2,3
Empresas Financieras	2 193	4 037	75,9
<b>TOTAL</b>	<b>1 367 537</b>	<b>1 521 145</b>	<b>6,3</b>
<b>En M/N</b>	<b>936 588</b>	<b>1 061 368</b>	<b>8,3</b>
<b>En M/E</b>	<b>430 949</b>	<b>459 777</b>	<b>2,0</b>

1/ Incluye a las empresas bancarias y de microfinanzas a excepción del Banco de la Nación y Agrobanco.

2/ Variación en valores reales

Fuente: SBS.

Elaboración: BCRP, Sucursal Huancayo.

**CUADRO N° 22**  
**EVOLUCIÓN SEGÚN TIPO DE DEPÓSITOS**  
(Miles de nuevos soles) 1/

	NOVIEMBRE		
	2010	2011	Var. % 1/
Vista	226 552	231 321	-2,4
Ahorro	509 088	597 701	12,2
Plazo	631 896	692 123	4,7
<b>TOTAL</b>	<b>1 367 537</b>	<b>1 521 145</b>	<b>6,3</b>

1/ Variación en valores reales.

Fuente: SBS.

Elaboración: BCRP, Sucursal Huancayo.

Por modalidades de captación, los depósitos a la vista disminuyeron en 2,4 por ciento, debido a que algunas entidades de microfinanzas retiraron parte de sus saldos que mantienen en la banca para pagos de sus obligaciones, así como de clientes particulares, principalmente del sector comercio y servicios, para fines de inversión ante la campaña pre-navideña. En el caso de los depósitos de ahorro y a plazo, la expansión fue de 12,2 y 4,7 por ciento, respectivamente, atribuido a que los

trabajadores mantienen en el sistema los fondos que recibieron por concepto de distribución de utilidades. También contribuyó a ello, las mejoras en algunos sectores de la economía regional, especialmente la relacionada a hidrocarburos (ampliación de ducto del gas de Camisea), la construcción pública y privada, así como el mayor dinamismo de la agroindustria y la recuperación de algunos subsectores manufactureros, lo que ha impulsado el empleo que ha

favorecido la captación de depósitos por pago de planillas, ahorros y CTS. Por tipo de instituciones, se observó un mejor dinamismo de las instituciones de microfinanzas, cuyos depósitos aumentaron en 7,1 por ciento frente al crecimiento de 5,8 por ciento de las empresas bancarias, lo que

elevó en 0,3 puntos porcentuales la participación de las microfinancieras para situarse en 38,8 por ciento. Cabe indicar que, el Banco de Crédito y la Caja Municipal de Ica concentraron los depósitos, sumando ambas el 49,4 por ciento del total.

**CUADRO N° 23**  
**PARTICIPACIÓN EN LOS DEPÓSITOS**  
(En porcentaje)

ENTIDAD	NOVIEMBRE		
	Miles de S/.	Mes	Acumulado
Banco de Crédito	481 825	31,7	31,7
Caja Municipal de Ica	269 856	17,7	49,4
Caja Rural Señor de Luren	267 039	17,6	67,0
Banco Continental	166 453	10,9	77,9
Interbank	120 162	7,9	85,8
Scotiabank	99 478	6,5	92,4
Interamericano de Finanzas	31 592	2,1	94,4
Caja Municipal de Pischo	30 451	2,0	96,4
Mi Banco	19 140	1,3	97,7
Caja Municipal de Arequipa	14 881	1,0	98,7
Banco Azteca del Perú	5 434	0,4	99,0
Banco de Comercio	4 085	0,3	99,3
Financiera Crediscotia	4 037	0,3	99,6
Banco Falabella	2 289	0,2	99,7
Caja Municipal de Sullana	1 155	0,1	99,8
Banco Financiero	983	0,1	99,8
Caja Rural Nuestra Gente	893	0,1	99,9
Caja Municipal de Huancayo	805	0,1	100,0
Caja Municipal de Piura	587	0,0	100,0
<b>TOTAL</b>	<b>1 521 145</b>	<b>100,0</b>	<b>100,0</b>

Fuente: SBS.

Elaboración: BCRP, Sucursal Huancayo.

**GRÁFICO N° 30**  
**DEPÓSITOS DE LAS EMPRESAS BANCARIAS Y DE MICROFINANZAS**  
(En variaciones porcentuales reales 1/)

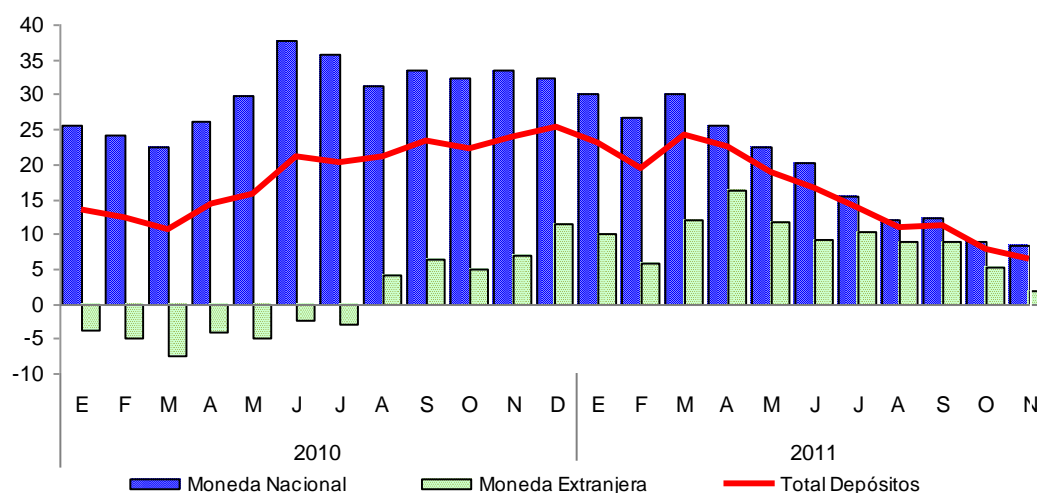

1/ Respecto a similar mes del año anterior.

Elaboración: BCRP, Sucursal Huancayo

## 4.2. Crédito del Sistema Financiero

El crédito al sector privado continuó creciendo, registrándose un saldo de S/. 2 329,3 millones, superior en 18,1 por ciento respecto a noviembre de 2010, sustentado en el dinamismo de las actividades de comercio, servicios y construcción, favorecidas por el buen desempeño de las actividades de agroexportación y minería. En cuanto a tipo de crédito, el 24,7 por ciento se canalizó bajo la modalidad de consumo; el 36,2 en la categoría comercial; 28,1 por ciento a las pequeñas y microempresas, y el 11,0 por ciento a préstamos hipotecarios. En este último caso, resalta su mayor participación, por los proyectos de vivienda desarrollados por inmobiliarias de la región así como de Lima, principalmente en las provincias de Ica y Chincha, con financiamiento de Techo Propio y Mi Vivienda.

Por tipo de moneda, se registró un incremento de los créditos en soles (19,9 por ciento), así

como de las colocaciones en dólares (14,4 por ciento), en este último caso ha denotado un crecimiento luego de varios meses de contracción, lo que obedece a la demanda de las empresas vinculadas con el sector agroexportador, así como por las expectativas de depreciación de esta moneda. Cabe precisar que, la dolarización de los créditos se situó en 32,3 por ciento.

Según tipo de instituciones, las colocaciones de las empresas bancarias mostraron un mejor desenvolvimiento (20,9 por ciento) que las microfinancieras (12,1 por ciento), aumentando en 1,6 puntos porcentuales su participación en el mercado, para situarse en 69,9 por ciento. Por entidades, los bancos, de Crédito y Continental concentraron el 44,2 por ciento en las colocaciones.

**CUADRO N° 24  
COLOCACIONES POR TIPO DE CRÉDITO 1/**

TIPO DE CREDITO	Var. %		Part. % Noviembre 11
	Nov.11/	Nov. 10	
Comercial	19,3		36,2
Consumo	16,4		24,7
Hipotecario	16,1		11,0
MES	15,1		28,1
<b>TOTAL</b>	<b>18,1</b>		<b>100,0</b>

1/ Variación en valores reales

Fuente: SBS.

Elaboración: BCRP, Sucursal Huancayo.

**GRÁFICO N° 31  
COLOCACIONES DE LAS EMPRESAS BANCARIAS Y DE MICROFINANZAS  
(En variaciones porcentuales reales 1/)**

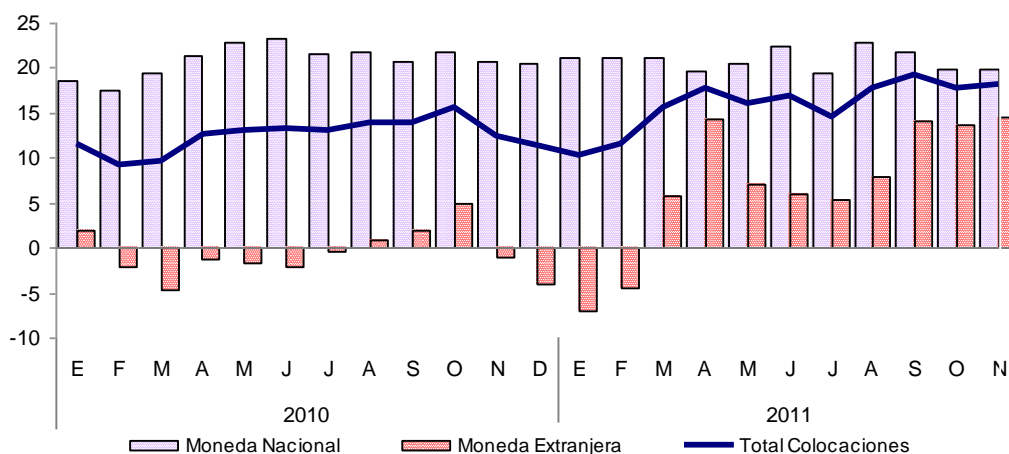

1/ Respecto a similar mes del año anterior.

Elaboración: BCRP, Sucursal Huancayo

**CUADRO N° 25**  
**CRÉDITOS DEL SISTEMA FINANCIERO 1/**  
**(Miles de nuevos soles)**

	NOVIEMBRE		
	2010	2011	Var. % 2/
<b>Empresas Bancarias</b>	<b>1 286 577</b>	<b>1 627 017</b>	<b>20,9</b>
<b>Instituciones de Microfinanzas</b>	<b>598 757</b>	<b>702 247</b>	<b>12,1</b>
Empresas Financieras	101 505	144 112	35,7
Cajas municipales	267 409	318 541	13,8
Cajas rurales	229 842	238 415	-0,9
Edpymes	0	1 179	-
<b>TOTAL</b>	<b>1 885 334</b>	<b>2 329 264</b>	<b>18,1</b>
<b>En M/N</b>	<b>1 257 639</b>	<b>1 577 528</b>	<b>19,9</b>
<b>En M/E</b>	<b>627 695</b>	<b>751 736</b>	<b>14,4</b>

1/ Incluye a las empresas bancarias y de microfinanzas a excepción del Banco de la Nación y Agrobanco.

2/ Variación en valores reales

Fuente: SBS.

Elaboración: BCRP, Sucursal Huancayo.

**CUADRO N° 26**  
**PARTICIPACIÓN EN LOS CRÉDITOS**  
**(En porcentaje)**

ENTIDAD	NOVIEMBRE		
	Miles de S/.	Mes	Acumulado
Banco de Crédito	657 734	28,2	28,2
Banco Continental	372 615	16,0	44,2
Interbank	270 872	11,6	55,9
Caja Municipal de Ica	227 146	9,8	65,6
Caja Rural Señor de Luren	226 365	9,7	75,3
Scotiabank	149 164	6,4	81,7
Financiera Crediscotia	116 419	5,0	86,7
Mi Banco	106 195	4,6	91,3
Caja Municipal de Arequipa	50 146	2,2	93,4
Falabella	31 752	1,4	94,8
Caja Municipal de Pisco	26 066	1,1	95,9
Banco Azteca del Perú	22 212	1,0	96,9
Financiera Efectiva	12 165	0,5	97,4
Caja Rural Nuestra Gente	12 049	0,5	97,9
Caja Municipal de Sullana	10 337	0,4	98,4
Interamericano de Finanzas	9 055	0,4	98,8
Financiera TFC	8 738	0,4	99,1
Financiera Uno	6 699	0,3	99,4
Banco Financiero	5 555	0,2	99,7
Caja Municipal de Piura	2 736	0,1	99,8
Caja Municipal de Huancayo	2 111	0,1	99,9
Banco de Comercio	1 863	0,1	99,9
Edpyme Pronegocios	1 179	0,1	100,0
Financiera Edyficar	91	0,0	100,0
<b>TOTAL</b>	<b>2 329 264</b>	<b>100,0</b>	<b>100,0</b>

Fuente: SBS.

Elaboración: BCRP, Sucursal Huancayo.

### 4.3. Morosidad del Sistema Financiero

La morosidad fue 3,4 por ciento, inferior en 0,3 puntos porcentuales respecto a noviembre del año pasado. Este resultado está asociado principalmente a los créditos comerciales e hipotecarios.

Según entidades, las empresas bancarias mostraron el más bajo índice de morosidad con un ratio de 2,1 por ciento, frente a las Cajas Rurales cuyo ratio fue 10,9 por ciento.

**CUADRO N° 27**  
**MOROSIDAD DEL SISTEMA FINANCIERO**  
**(En porcentaje de las colocaciones brutas)**

	NOVIEMBRE 1/		
	2010	2011	Var.
Empresas Bancarias	2,8	2,1	-0,7
Empresas Financieras	2,8	3,3	0,5
Cajas Municipales	5,3	5,0	-0,3
Cajas Rurales	9,4	10,9	1,5
<b>Total</b>	<b>3,7</b>	<b>3,4</b>	<b>-0,3</b>

1/ Noviembre 2011, preliminar.

Fuente: SBS y Entidades del Sistema Financiero.

Elaboración: BCRP, Sucursal Huancayo.

### 4.4. Crédito a la Pequeña y Microempresa

El crédito a la pequeña y microempresa acumuló en noviembre un saldo de S/. 753,6 millones, mayor en 15,1 por ciento en términos reales, respecto al mismo mes del año pasado.

El crédito proviene principalmente de las microfinancieras (con un 55,1 por ciento de participación), destacando las Cajas Municipales que proporcionaron el 26,4 por ciento del crédito total, seguido de las Cajas Rurales con un 18,5 por ciento.

**CUADRO N° 28**  
**CRÉDITO A LA PEQUEÑA Y MICROEMPRESA**  
**(Miles de nuevos soles)**

INSTITUCIONES	NOVIEMBRE		
	2010	2011	Var. % 1/
<b>Empresas Bancarias</b>	<b>273 359</b>	<b>338 008</b>	<b>18,2</b>
<b>Instituciones de Microfinanzas</b>	<b>352 218</b>	<b>415 554</b>	<b>12,7</b>
Empresas Financieras	61 673	77 263	19,7
Cajas Municipales	168 747	198 767	12,6
Cajas Rurales	121 799	139 524	9,5
<b>TOTAL</b>	<b>625 577</b>	<b>753 562</b>	<b>15,1</b>

1/ Variación en valores reales

Fuente: SBS.

Elaboración: BCRP, Sucursal Huancayo.

## **INFORMACIÓN ESTADÍSTICA MENSUAL**

**ANEXO 1**

**ICA: PRODUCCIÓN AGROPECUARIA  
(En toneladas)**

PRODUCTOS	2010			2011											
	Ene. - Nov.	Nov	Dic	Ene	Feb	Mar	Abr	May	Jun	Jul	Ago	Set	Oct	Nov	Ene. - Nov.
<b>Agrícolas</b>															
Ají	986	67	0	0	25	24	0	30	11	40	15	0	6	0	151
Alcachofa	50 510	7 545	7 195	450	20	58	0	0	1 893	5 241	8 567	12 793	16 572	15 464	61 057
Algodón 1/	41 945	41	364	3 229	3 922	4 639	20 009	17 544	9 338	5 576	649	109	82	455	65 552
Camote	15 905	518	531	652	1 491	2 653	1 625	1 263	2 190	1 445	1 161	967	2 342	694	16 481
Cebolla cabeza amarilla	94 079	14 874	4 145	1 973	580	610	0	0	1 704	11 810	13 061	22 799	35 663	9 450	97 650
Espárrago	120 268	20 310	16 982	11 148	6 674	7 718	9 080	7 795	6 649	7 478	9 987	15 777	26 040	20 380	128 726
Garbanzo grano seco	799	35	0	0	0	0	0	0	0	0	76	519	202	73	871
Limón sutil	1 264	0	0	0	23	97	371	146	573	268	28	0	0	0	1 505
Lúcuma	1 050	0	0	12	0	31	235	248	249	429	60	0	0	0	1 263
Maíz amarillo duro	89 267	4 161	5 160	6 557	5 961	7 633	4 530	8 481	8 743	12 374	11 334	7 312	9 977	4 293	87 196
Maíz choclo	29 328	5 263	0	0	0	0	0	514	352	771	3 223	7 869	1 769	543	15 040
Mandarina	39 678	0	0	0	254	2 984	5 157	9 452	7 542	7 396	8 131	1 593	0	0	42 508
Mango	9 415	0	0	140	1 534	3 030	305	37	0	0	0	0	0	0	5 046
Naranja	26 368	8	0	0	0	12	49	1 431	5 062	11 717	3 154	1 944	0	0	23 369
Olivo	1 321	0	0	0	0	0	30	134	50	980	395	2	0	0	1 591
Palto	27 020	0	0	0	0	1 295	4 416	5 763	5 300	6 486	5 296	2 244	28	0	30 827
Pallar grano seco	5 947	600	173	14	0	58	0	0	145	1 449	1 941	2 533	1 061	767	7 968
Papa	63 165	1 126	620	0	124	210	549	71	84	7 727	47 797	23 977	3 891	0	84 430
Páprika	8 901	30	18	0	511	2 770	2 420	1 518	969	598	164	86	115	56	9 207
Pecano	1 301	0	0	0	0	0	0	612	587	175	0	0	0	59	1 434
Plátano	1 690	149	153	154	146	151	162	154	154	152	149	151	152	154	1 680
Sandia	10 749	2 376	2 068	1 698	1 679	3 011	706	193	105	372	24	41	685	2 557	11 070
Tangelo	23 782	0	0	0	0	0	0	0	6 145	16 662	6 248	618	0	0	29 673
Tomate	80 413	20 300	34 052	19 991	6 571	4 153	1 874	1 013	1 128	1 118	1 277	1 875	4 554	10 353	53 907
Uva	95 646	20 190	25 352	28 433	25 313	18 142	7 381	0	0	0	44	44	2 887	20 758	102 998
Yuca	4 031	0	0	0	0	0	19	957	70	606	423	330	0	20	2 426
Zapallo	35 169	1 576	610	1 716	1 600	1 889	946	2 607	8 025	8 002	12 249	3 703	2 102	1 222	44 059
<b>Pecuario</b>															
Carne de ave	36 934	3 503	5 318	3 486	3 477	3 977	3 720	4 200	3 791	3 688	3 298	3 413	3 867	4 218	41 135
Carne de vacuno	2 886	243	254	259	237	242	290	321	280	320	275	277	342	263	3 107
Huevos	77 831	7 163	6 274	7 041	7 225	7 453	7 394	7 610	7 182	7 304	7 160	7 313	7 708	7 817	81 207
Leche Vacuno	27 480	2 571	2 650	2 664	2 493	2 611	2 706	2 754	2 663	2 548	2 665	2 835	2 659	2 689	29 286

1/ Incluye las variedades tanguis, hazera y pima.

Fuente: MINAG.

Elaboración: BCRP, Sucursal Huancayo.

**ANEXO 2**

**ICA: SIEMBRAS DE PRINCIPALES CULTIVOS  
(En hectáreas)**

	Ago. - Nov. 2010 - 2011	2010 - 2011									2011 - 2012				Ago. - Nov. 2011 - 2012
		Nov	Dic	Ene	Feb	Mar	Abr	May	Jun	Jul	Ago	Set	Oct	Nov	
<b>Cultivos Transitorios</b>															
Ají	7	0	2	17	0	0	0	0	5	0	17	1	4	0	22
Alcachofa	0	0	0	0	136	516	301	1 308	26	80	0	0	0	0	0
Algodón 1/	20 393	1 517	16	10	95	290	1 327	2 205	809	1 077	4 650	13 378	4 405	1 137	23 570
Arveja grano verde	14	0	15	9	14	0	12	5	0	0	7	22	10	13	52
Camote	311	75	86	94	66	58	50	103	28	16	16	117	136	45	314
Cebada grano	0	0	51	18	10	1	0	0	0	0	0	0	0	0	0
Cebolla	20	1	0	11	29	32	107	104	14	0	0	0	28	0	28
Cebolla cabeza amarilla	88	10	0	0	0	25	203	564	604	90	20	20	65	0	105
Maíz amarillo duro	2 831	697	796	1 160	1 459	1 355	689	980	686	303	524	912	1 461	693	3 590
Pallar grano seco	31	13	25	185	1 072	1 536	523	166	8	16	6	7	5	4	22
Pallar grano verde	13	2	0	0	25	161	0	0	0	0	0	0	0	0	0
Papa	136	36	13	0	0	34	1 143	1 043	14	0	30	18	36	15	99
Páprika	874	431	397	108	13	29	39	8	23	12	85	333	406	332	1 156
Tomate	402	17	30	18	17	14	27	46	60	84	81	65	128	16	291
Zapallo	204	33	30	32	145	469	212	85	30	11	16	31	63	39	148
<b>Cultivos Permanentes</b>															
Alfalfa	75	42	35	0	0	30	2	33	7	30	25	23	60	0	108
Espárrago	138	6	32	2	18	0	0	0	0	0	5	0	70	6	81
Mandarina	43	0	0	0	0	0	0	0	0	0	210	91	0	0	301
Olivo	0	0	0	0	0	0	0	0	0	10	8	1	0	0	9
Palto	214	32	11	20	14	70	19	22	5	60	39	34	77	68	218
Sandía	242	61	40	9	0	3	12	1	10	54	56	40	83	39	216
Tangelo	36	0	0	0	0	0	0	0	0	0	0	4	0	10	14
Vid	710	181	68	0	25	11	5	0	0	20	69	80	61	21	230

1/ Incluye las variedades tanguis, hazera y pima.

Fuente: MINAG.

Elaboración: BCRP, Sucursal Huancayo.



ANEXO 3

ICA: PRODUCCIÓN PESQUERA  
(En toneladas)

	2010			2011											
	Ene. - Nov.	Nov	Dic	Ene	Feb	Mar	Abr	May	Jun	Jul	Ago	Set	Oct	Nov	Ene. - Nov.
<b>PESCA ARTESANAL</b>	<b>61 285,0</b>	<b>10 869,5</b>	<b>6 689,1</b>	<b>982,3</b>	<b>2 479,1</b>	<b>3 916,0</b>	<b>2 784,1</b>	<b>4 951,3</b>	<b>5 423,0</b>	<b>6 050,1</b>	<b>9 770,8</b>	<b>8 573,3</b>	<b>8 616,5</b>	<b>7 016,6</b>	<b>60 563,1</b>
<b>CONSUMO HUMANO DIRECTO</b>	<b>22 300,7</b>	<b>2 399,6</b>	<b>2 232,2</b>	<b>708,3</b>	<b>1 045,0</b>	<b>2 537,4</b>	<b>1 620,6</b>	<b>1 965,9</b>	<b>2 957,0</b>	<b>4 156,0</b>	<b>6 177,4</b>	<b>5 621,3</b>	<b>6 821,3</b>	<b>5 667,0</b>	<b>39 277,3</b>
<b>FRESCO</b>	<b>10 077,9</b>	<b>919,7</b>	<b>656,2</b>	<b>632,0</b>	<b>710,7</b>	<b>993,3</b>	<b>918,9</b>	<b>1 008,0</b>	<b>2 539,7</b>	<b>2 981,4</b>	<b>5 106,7</b>	<b>4 317,5</b>	<b>4 118,1</b>	<b>3 475,9</b>	<b>26 802,2</b>
<b>PESCADO</b>	<b>7 103,7</b>	<b>323,5</b>	<b>421,9</b>	<b>509,9</b>	<b>515,9</b>	<b>605,3</b>	<b>649,2</b>	<b>942,6</b>	<b>2 053,8</b>	<b>2 656,4</b>	<b>4 676,3</b>	<b>4 042,0</b>	<b>3 659,8</b>	<b>3 230,2</b>	<b>23 541,3</b>
Bobo	94,1	11,7	9,1	4,6	9,2	9,1	5,3	4,6	1,6	11,6	17,4	4,7	9,4	8,6	86,1
Bonito	1 055,7	4,2	87,2	263,5	208,4	2,5	0,8	0,7	2,6	14,2	0,0	0,0	0,0	173,2	665,9
Caballa	43,1	6,4	2,6	4,9	50,8	17,0	2,1	11,8	57,0	13,5	2,1	1,2	0,6	30,0	190,8
Jurel	124,6	11,2	8,8	5,2	5,7	13,7	6,3	74,8	168,1	95,4	7,4	3,3	3,2	1,5	384,6
Tollo	33,8	0,8	2,0	0,8	1,3	1,9	2,6	3,6	0,0	0,8	0,8	3,0	2,2	3,3	20,5
Otros	5 752,3	289,3	312,2	230,8	240,4	561,1	632,2	847,2	1 824,6	2 520,9	4 648,5	4 029,8	3 644,4	3 013,6	22 193,5
<b>MARISCOS</b>	<b>2 974,2</b>	<b>596,1</b>	<b>234,3</b>	<b>122,1</b>	<b>194,8</b>	<b>388,1</b>	<b>269,7</b>	<b>65,4</b>	<b>485,9</b>	<b>325,0</b>	<b>430,4</b>	<b>275,5</b>	<b>458,3</b>	<b>245,8</b>	<b>3 260,9</b>
Almeja	1,9	0,0	0,0	0,0	0,0	0,0	0,0	0,0	23,1	0,0	0,0	0,0	0,0	0,0	23,1
Cangrejo	221,7	17,9	18,6	18,0	20,2	15,5	27,0	12,3	30,2	53,1	56,2	6,3	31,3	31,4	301,5
Caracol	187,8	15,2	21,1	15,0	22,2	14,0	26,0	11,9	32,7	48,9	44,1	8,0	33,6	28,3	284,6
Choro	656,4	23,1	28,7	23,2	36,0	20,0	37,6	16,2	15,6	61,1	62,4	22,6	36,9	34,4	365,7
Concha de Abanico	1 150,3	182,2	105,8	11,5	22,3	152,0	103,3	0,0	308,5	37,4	163,0	211,2	267,3	76,5	1 353,2
Pulpo	89,1	7,8	7,9	6,9	9,4	6,6	9,4	7,4	0,4	57,6	32,4	1,6	25,6	0,0	157,4
Otros	667,0	349,9	52,2	47,5	84,7	180,1	66,4	17,7	75,5	66,8	72,3	25,8	63,6	75,2	775,5
<b>ENLATADO</b>	<b>3 468,2</b>	<b>67,7</b>	<b>34,0</b>	<b>0,0</b>	<b>0,0</b>	<b>0,0</b>	<b>315,7</b>	<b>131,5</b>	<b>46,2</b>	<b>9,0</b>	<b>16,8</b>	<b>41,7</b>	<b>8,4</b>	<b>520,2</b>	<b>1 089,5</b>
Anchoveta	2 994,2	32,3	34,0	0,0	0,0	0,0	0,0	0,0	37,8	0,0	0,0	9,4	0,0	0,6	47,8
Jurel	0,0	0,0	0,0	0,0	0,0	0,0	159,0	0,0	0,0	0,0	0,0	0,0	0,0	516,7	675,7
Navaja	42,4	0,0	0,0	0,0	0,0	0,0	0,0	0,0	0,0	0,0	0,0	0,0	0,0	0,0	0,0
Otros	431,6	35,4	0,0	0,0	0,0	0,0	156,7	131,5	8,3	9,0	16,8	32,3	8,4	2,9	365,9
<b>CONGELADO</b>	<b>1 581,8</b>	<b>192,7</b>	<b>244,0</b>	<b>9,7</b>	<b>318,1</b>	<b>745,2</b>	<b>222,6</b>	<b>181,4</b>	<b>359,4</b>	<b>162,1</b>	<b>428,7</b>	<b>795,5</b>	<b>1 198,8</b>	<b>579,8</b>	<b>5 001,2</b>
Chanque/Abalón	166,2	0,0	0,0	0,0	11,2	24,6	0,0	0,0	0,0	20,9	48,3	33,1	0,0	0,0	138,2
Concha de Abanico	1 163,1	105,7	134,9	9,7	9,8	319,9	138,7	108,8	238,5	132,2	238,1	65,9	117,6	22,1	1 401,4
Lapa	1,5	0,0	0,0	0,0	0,0	0,0	0,0	0,0	3,3	0,0	5,0	0,0	0,0	0,0	8,3
Ovas de Falso Volador	19,8	0,0	0,0	0,0	11,2	34,7	0,0	0,0	0,0	0,0	0,0	0,0	0,0	0,0	45,9
Otros	231,2	87,0	109,1	0,0	285,9	365,9	83,9	72,6	117,7	9,0	137,3	696,5	1 081,2	557,7	3 407,4
<b>CURADO</b>	<b>7 172,9</b>	<b>1 219,5</b>	<b>1 298,0</b>	<b>66,6</b>	<b>16,2</b>	<b>798,9</b>	<b>163,5</b>	<b>644,9</b>	<b>11,7</b>	<b>1 003,6</b>	<b>625,2</b>	<b>466,5</b>	<b>1 496,0</b>	<b>1 091,1</b>	<b>6 384,4</b>
Anchoveta	7 172,9	1 219,5	1 298,0	66,6	16,2	798,9	163,5	644,9	11,7	1 003,6	625,2	466,5	1 496,0	1 091,1	6 384,4
<b>ACUICULTURA</b>	<b>0,0</b>	<b>0,0</b>	<b>0,0</b>	<b>0,0</b>	<b>0,0</b>	<b>0,0</b>	<b>0,0</b>	<b>0,0</b>	<b>0,0</b>	<b>0,0</b>	<b>0,0</b>	<b>0,0</b>	<b>0,0</b>	<b>0,0</b>	<b>0,0</b>
Concha de Abanico	0,0	0,0	0,0	0,0	0,0	0,0	0,0	0,0	0,0	0,0	0,0	0,0	0,0	0,0	0,0
<b>CONSUMO HUMANO INDIRECTO</b>	<b>38 984,3</b>	<b>8 469,9</b>	<b>4 456,9</b>	<b>274,0</b>	<b>1 434,1</b>	<b>1 378,5</b>	<b>1 163,5</b>	<b>2 985,4</b>	<b>2 466,0</b>	<b>1 894,1</b>	<b>3 593,4</b>	<b>2 952,0</b>	<b>1 795,2</b>	<b>1 349,6</b>	<b>21 285,7</b>
Anchoveta	35 906,6	7 909,0	4 165,6	10,5	61,4	239,2	642,7	2 088,5	998,2	667,2	2 575,3	1 764,0	682,7	1 145,3	10 874,9
Sargazo Húmedo	0,0	0,0	0,0	0,0	0,0	0,0	0,0	0,0	0,0	0,0	0,0	0,0	0,0	0,0	0,0
Otros	3 077,7	560,9	291,3	263,5	1 372,7	1 139,4	520,7	896,9	1 467,8	1 226,9	1 018,1	1 188,0	1 112,5	204,3	10 410,9
<b>PESCA INDUSTRIAL</b>	<b>497 415,0</b>	<b>29 524</b>	<b>4 635</b>	<b>138 878</b>	<b>0</b>	<b>0</b>	<b>427 156</b>	<b>344 575</b>	<b>260 766</b>	<b>23 089</b>	<b>0</b>	<b>0</b>	<b>0</b>	<b>100 605</b>	<b>1 295 069,5</b>

Fuente: PRODUCE - Ica

Elaboración: BCRP, Sucursal Huancayo.

**ANEXO 4**

**ICA: PRODUCCIÓN ELÉCTRICA  
(EN MEGAVATIOS HORA)**

	2010			2011											
	Ene. - Nov.	Nov	Dic	Ene.	Feb	Mar	Abr	May	Jun	Jul	Ago	Set	Oct	Nov	Ene. - Nov.
ENERGÍA ELÉCTRICA (MWH)	165 012	15 463	14 201	23 053	22 877	19 965	20 591	18 085	41 245	61 230	73 891	75 060	64 421	61 049	481 467

Fuente: MINEM

Elaboración: BCRP, Sucursal Huancayo.

**ANEXO 5**

**ICA: PRODUCCIÓN MINERA METÁLICA**

MINERAL	2010			2011											
	Ene. - Nov.	Nov	Dic	Ene.	Feb	Mar	Abr	May	Jun	Jul	Ago	Set	Oct	Nov	Ene. - Nov.
Cobre (TMF)	17 595	1 539	1 716	1 985	1 772	2 141	1 745	2 177	1 816	2 053	2 013	2 245	2 713	2 049	22 711
Hierro (TMF)	5 450 924	440 661	591 721	540 326	533 460	823 544	576 294	528 382	798 761	553 667	420 460	491 580	535 534	471 985	6 273 994
Oro (GRF)	1 697	0	0	0	0	0	0	0	525	0	0	388	0	273	1 185
Plata (KGF)	59 477	5 927	6 574	6 167	4 618	4 552	4 637	5 795	4 847	4 935	6 287	7 443	7 032	5 186	61 498
Plomo (TMF)	7 145	647	807	771	644	635	697	818	801	682	772	941	843	745	8 348
Zinc (TMF)	71 027	6 164	6 284	6 516	6 596	7 189	6 700	6 527	9 092	8 545	7 337	8 086	10 108	9 974	86 668

Fuente: MINEM.

Elaboración: BCRP, Sucursal Huancayo.

**ANEXO 6**

**ICA: PRODUCCIÓN MANUFACTURERA  
(VOLÚMEN FÍSICO)**

	2010			2011											
	Ene. - Nov.	Nov	Dic	Ene	Feb	Mar	Abr	May	Jun	Jul	Ago	Set	Oct	Nov	Ene. - Nov.
<b>REFINACIÓN DE METALES - TM</b>	<b>33 236</b>	<b>3 191</b>	<b>3 215</b>	<b>3 000</b>	<b>2 660</b>	<b>2 935</b>	<b>2 739</b>	<b>2 719</b>	<b>1 974</b>	<b>2 143</b>	<b>2 043</b>	<b>2 360</b>	<b>3 239</b>	<b>3 150</b>	<b>28 961</b>
Estaño	33 236	3 191	3 215	3 000	2 660	2 935	2 739	2 719	1 974	2 143	2 043	2 360	3 239	3 150	28 961
<b>PRODUCTOS PESQUEROS - TM</b>	<b>141 091</b>	<b>8 173</b>	<b>1 393</b>	<b>38 832</b>	<b>385</b>	<b>254</b>	<b>123 640</b>	<b>100 562</b>	<b>75 474</b>	<b>7 590</b>	<b>915</b>	<b>1 269</b>	<b>354</b>	<b>27 755</b>	<b>377 030</b>
Harina de pescado	118 042	6 963	1 114	31 349	0	0	99 997	83 114	63 157	5 665	0	0	0	23 166	306 448
Aceite de pescado	21 357	1 114	157	7 376	0	0	23 355	16 049	11 027	719	0	0	0	4 577	63 103
Conserva de pescado	1 151	79	122	81	178	55	186	1 307	1 143	1 030	743	1 269	354	12	6 358
Pescado congelado	541	17	0	26	207	199	102	92	147	176	172	0	0	0	1 121
<b>HIDROCARBUROS LÍQUIDOS - MB</b>	<b>26 690</b>	<b>2 403</b>	<b>2 501</b>	<b>2 487</b>	<b>2 240</b>	<b>2 482</b>	<b>2 401</b>	<b>2 496</b>	<b>2 426</b>	<b>2 456</b>	<b>2 489</b>	<b>2 336</b>	<b>2 319</b>	<b>2 235</b>	<b>26 368</b>
GLP	12 510	1 126	1 191	1 162	1 045	1 162	1 123	1 210	1 145	1 150	1 176	1 095	1 094	1 052	12 414
Gasolina	10 513	952	968	990	895	992	958	960	967	992	996	950	939	909	10 547
Diesel	3 666	325	343	335	300	328	320	326	315	315	316	292	287	274	3 407

MB = Miles de barriles

Fuente: MINEM, PRODUCE.

Elaboración: BCRP, Sucursal Huancayo.

ANEXO 7

ICA: PRODUCCIÓN MANUFACTURERA  
(VARIACIONES PORCENTUALES 1/)

	2010			2011											
	Ene. - Nov.	Nov	Dic	Ene	Feb	Mar	Abr	May	Jun	Jul	Ago	Set	Oct	Nov	Ene. - Nov.
<b>REFINACIÓN DE METALES</b>	<b>4,1</b>	<b>36,8</b>	<b>17,9</b>	<b>-7,9</b>	<b>-3,3</b>	<b>-3,1</b>	<b>-3,3</b>	<b>-15,3</b>	<b>-36,1</b>	<b>-33,3</b>	<b>-36,4</b>	<b>5,6</b>	<b>2,8</b>	<b>-2,0</b>	<b>-12,9</b>
Estaño	4,1	36,8	17,9	-7,9	-3,3	-3,1	-3,3	-15,3	-36,1	-34,5	-36,4	5,6	2,8	-2,0	-12,9
<b>PRODUCTOS PESQUEROS</b>	<b>-38,7</b>	<b>-97,2</b>	<b>-98,8</b>	<b>51,3</b>	<b>293,0</b>	<b>11,9</b>	<b>19 226,7</b>	<b>56,9</b>	<b>91,2</b>	<b>1 474,2</b>	<b>443,2</b>	<b>2 015,0</b>	<b>84,3</b>	<b>1 522,6</b>	<b>183,3</b>
Harina de pescado	-40,5	-97,9	-99,1	37,1	-	-	-	55,6	83,0	28 225,0	-	-	-100,0	1 979,5	173,1
Aceite de pescado	-46,3	-97,9	-99,3	325,1	-	-	-	33,1	73,1	2 296,7	-	-	-100,0	2 815,3	209,3
Conserva de pescado	103,1	130,2	-89,4	326,3	30,9	-76,7	36,8	587,9	652,0	853,7	-	2 015,0	911,4	-90,2	432,5
Pescado congelado	98,5	-100,0	-100,0	-60,0	1 625,0	111,7	385,7	-12,4	716,7	109,5	84,9	-	-100,0	-	113,9
<b>HIDROCARBUROS LÍQUIDOS</b>	<b>13,2</b>	<b>5,6</b>	<b>4,4</b>	<b>5,5</b>	<b>0,2</b>	<b>2,1</b>	<b>4,7</b>	<b>1,5</b>	<b>-1,7</b>	<b>-3,5</b>	<b>-2,3</b>	<b>-4,3</b>	<b>-8,2</b>	<b>-7,0</b>	<b>-1,2</b>
GLP	10,9	5,8	5,9	6,7	0,5	1,4	3,4	4,9	-1,9	-4,6	-1,4	-3,2	-6,8	-6,6	-0,8
Gasolina	21,6	3,7	2,9	6,4	2,6	4,7	7,3	-1,1	0,3	0,6	-1,6	-2,9	-6,9	-4,5	0,3
Diesel	-1,1	11,1	4,2	-0,6	-7,8	-3,2	0,9	-1,6	-6,7	-7,2	-7,2	-11,9	-16,4	-15,8	-7,1
<b>TOTAL</b>	<b>7,6</b>	<b>-12,1</b>	<b>-32,2</b>	<b>7,5</b>	<b>0,3</b>	<b>1,4</b>	<b>53,0</b>	<b>10,3</b>	<b>6,2</b>	<b>-4,3</b>	<b>-6,5</b>	<b>-1,4</b>	<b>-6,3</b>	<b>3,7</b>	<b>5,6</b>

1/ Respecto al mismo mes o periodo del año anterior

Fuente: MINEM, PRODUCE.

Elaboración: BCRP, Sucursal Huancayo.

**ANEXO 8**

**ICA: ARRIBOS POR CATEGORÍAS**

	ICA				NAZCA				CHINCHA				PISCO				PALPA				TOTAL					
	2010		2011		2010		2011		2010		2011		2010		2011		2010		2011		2010			2011		
	Nac.	Ext.	Nac.	Ext.	Nac.	Ext.	Nac.	Ext.	Nac.	Ext.	Nac.	Ext.	Nac.	Ext.	Nac.	Ext.	Nac.	Ext.	Nac.	Ext.	Total	Nac.	Ext.	Total		
Enero	30 189	3 843	40 455	3 039	10 770	4 817	11 816	4 122	12 199	100	14 769	232	11 678	2 575	11 453	2 489	258	0	256	0	65 094	11 335	76 429	78 749	9 882	88 631
Febrero	29 428	3 511	40 126	1 451	10 549	3 366	12 869	4 863	12 199	316	13 601	141	11 387	1 967	12 455	3 132	227	0	249	0	63 790	9 160	72 950	79 300	9 587	88 887
Marzo	32 671	4 059	40 025	1 783	11 755	4 167	12 594	5 839	12 730	256	12 683	124	8 903	1 918	9 404	2 744	254	0	258	0	66 313	10 400	76 713	74 964	10 490	85 454
Abril	33 256	4 077	39 996	1 412	10 177	5 774	12 613	6 984	12 902	97	13 646	139	9 859	1 833	7 934	2 755	280	0	258	0	66 474	11 781	78 255	74 447	11 290	85 737
Mayo	30 813	4 890	34 054	1 364	10 117	6 164	10 817	7 961	12 083	198	12 831	181	8 335	2 217	9 615	1 943	258	0	258	0	61 606	13 469	75 075	67 575	11 449	79 024
Junio	27 700	4 723	34 014	1 672	9 852	5 439	10 881	5 218	12 585	254	12 811	112	8 619	1 833	7 175	2 127	258	0	219	0	59 014	12 249	71 263	65 100	9 129	74 229
Julio	37 679	4 716	38 386	3 228	11 733	7 968	13 488	8 777	13 408	163	14 863	230	10 097	2 031	8 442	3 821	258	0	258	0	73 175	14 878	88 053	75 437	16 056	91 493
Agosto	37 170	3 338	37 405	4 994	12 016	9 920	12 591	10 026	13 109	97	14 417	187	8 083	3 079	7 888	3 325	361	0	178	0	70 739	16 434	87 173	72 479	18 532	91 011
Setiembre	36 127	3 052	34 932	2 353	11 775	9 261	13 554	8 970	12 065	68	15 555	441	8 912	1 757	7 479	3 308	280	0	249	0	69 159	14 138	83 297	71 769	15 072	86 841
Octubre	40 736	3 011	40 174	2 740	10 773	8 703	13 323	10 050	13 682	131	15 779	373	7 434	3 693	7 875	4 086	258	0	329	0	72 883	15 538	88 421	77 480	17 249	94 729
Noviembre	36 567	2 458	37 834	2 308	10 929	7 689	11 465	8 115	10 007	104	13 671	193	8 806	2 410	9 800	2 998	227	0	325	0	66 536	12 661	79 197	73 095	13 614	86 709
Diciembre	35 579	2 237			11 622	4 483			12 362	116			9 536	2 021			276	0			69 375	8 857	78 232			
<b>Ene. - Nov.</b>	<b>372 336</b>	<b>41 678</b>	<b>417 401</b>	<b>26 344</b>	<b>120 446</b>	<b>73 268</b>	<b>136 011</b>	<b>80 925</b>	<b>136 969</b>	<b>1 784</b>	<b>154 626</b>	<b>2 353</b>	<b>102 113</b>	<b>25 313</b>	<b>99 520</b>	<b>32 728</b>	<b>2 919</b>	<b>0</b>	<b>2 837</b>	<b>0</b>	<b>734 783</b>	<b>142 043</b>	<b>876 826</b>	<b>810 395</b>	<b>142 350</b>	<b>952 745</b>
Var. Nov. 11/10			3,5	-6,1			4,9	5,5			36,6	85,6			11,3	24,4			43,2	-				9,9	7,5	9,5
Var (Ene - Nov.) 11/10			12,1	-36,8			12,9	10,5			12,9	31,9			-2,5	29,3			-2,8	-				10,3	0,2	8,7

Fuente: MINCETUR

Elaboración: BCRP, Sucursal Huancayo.

ANEXO 9

ICA: INDICADORES DE OCUPABILIDAD EN ESTABLECIMIENTOS DE HOSPEDAJE COLECTIVO

INDICADORES	2 010			2 011											
	Ene. - Nov.	Nov	Dic	Ene	Feb	Mar	Abr	May	Jun	Jul	Ago	Set	Oct	Nov	Ene. - Nov.
<b>Total de Arribos</b>	<b>876 826</b>	<b>79 197</b>	<b>78 232</b>	<b>88 631</b>	<b>88 887</b>	<b>85 454</b>	<b>85 737</b>	<b>79 024</b>	<b>74 229</b>	<b>91 493</b>	<b>91 011</b>	<b>86 841</b>	<b>94 729</b>	<b>86 709</b>	<b>952 745</b>
Nacionales	734 783	66 536	69 375	78 749	79 300	74 964	74 447	67 575	65 100	75 437	72 479	71 769	77 480	73 095	810 395
Extranjeros	142 043	12 661	8 857	9 882	9 587	10 490	11 290	11 449	9 129	16 056	18 532	15 072	17 249	13 614	142 350
<b>Total de Pernoctaciones</b>	<b>1 140 168</b>	<b>102 472</b>	<b>101 737</b>	<b>116 456</b>	<b>124 703</b>	<b>119 474</b>	<b>119 039</b>	<b>104 005</b>	<b>96 208</b>	<b>125 119</b>	<b>120 678</b>	<b>113 835</b>	<b>123 583</b>	<b>114 309</b>	<b>1 277 409</b>
Nacionales	970 139	87 866	90 626	101 917	108 373	100 181	99 129	87 958	83 283	103 635	94 605	94 325	103 714	95 469	1 072 589
Extranjeros	170 029	14 606	11 111	14 539	16 330	19 293	19 910	16 047	12 925	21 484	26 073	19 510	19 869	18 840	204 820
<b>Permanencia Promedio (días)</b>	<b>1,3</b>	<b>1,3</b>	<b>1,3</b>	<b>1,3</b>	<b>1,4</b>	<b>1,4</b>	<b>1,4</b>	<b>1,3</b>	<b>1,3</b>	<b>1,4</b>	<b>1,3</b>	<b>1,3</b>	<b>1,3</b>	<b>1,3</b>	<b>1,3</b>
Nacionales	1,3	1,3	1,3	1,3	1,3	1,3	1,3	1,3	1,3	1,4	1,3	1,3	1,3	1,3	1,3
Extranjeros	1,2	1,2	1,2	2,3	2,4	3,2	2,7	1,7	2,3	2,0	2,3	1,7	1,3	2,0	2,2
<b>Oferta Promedio</b>															
Número de establecimientos	473	480	479	481	482	483	475	474	477	483	492	493	496	500	485
Número de habitaciones	7 991	8 089	8 082	8 214	8 246	8 243	8 192	8 226	8 294	8 354	8 409	8 447	8 484	8 576	8 335
Número de plazas - camas	14 644	14 741	14 762	15 205	15 286	15 275	15 146	15 226	15 352	15 510	15 629	15 741	15 698	15 831	15 445
<b>Tasa Neta de Ocupación</b>															
Habitaciones (TNOH) 1/	25,4	25,4	23,9	26,7	30,1	28,1	29,7	25,1	25,4	28,8	27,4	27,5	28,3	28,1	27,7
Camas (TNOC) 2/	22,5	22,6	21,3	23,5	27,1	24,8	26,8	22,1	22,2	25,6	24,0	24,0	24,9	24,2	24,5
<b>Total Empleo Promedio</b>	<b>2 044</b>	<b>1 930</b>	<b>1 952</b>	<b>2 084</b>	<b>1 978</b>	<b>1 921</b>	<b>1 735</b>	<b>1 924</b>	<b>1 759</b>	<b>1 992</b>	<b>2 279</b>	<b>2 177</b>	<b>2 055</b>	<b>2 177</b>	<b>2 007</b>

1/ TNOH = (Total de habitaciones ocupadas)\*100 / (Total de habitaciones disponibles \* n° de noches en el mes).

2/ TNOC = (Total de pernoctaciones)\*100 / (Total de plazas-camas disponibles \* n° de noches en el mes).

Fuente: MINCETUR.

ANEXO 10

**ICA: EXPORTACIONES FOB TRADICIONALES**  
(Miles de US\$)

PRODUCTO	2010			2011											
	Ene. - Nov.	Nov	Dic	Ene	Feb	Mar	Abr	May	Jun	Jul	Ago	Set	Oct	Nov	Ene. - Nov.
<b>AGRÍCOLAS</b>	<b>0</b>	<b>0</b>	<b>0</b>	<b>0</b>	<b>0</b>	<b>0</b>	<b>0</b>	<b>0</b>	<b>0</b>	<b>0</b>	<b>0</b>	<b>0</b>	<b>0</b>	<b>0</b>	<b>0</b>
Algodón	0	0	0	0	0	0	0	0	0	0	0	0	0	0	0
<b>MINEROS</b>	<b>1 101 445</b>	<b>90 497</b>	<b>139 122</b>	<b>132 459</b>	<b>122 879</b>	<b>140 300</b>	<b>172 771</b>	<b>116 271</b>	<b>67 169</b>	<b>121 585</b>	<b>169 388</b>	<b>65 480</b>	<b>139 764</b>	<b>90 177</b>	<b>1 338 245</b>
Cobre	385 442	20 940	77 850	0	29 982	68 024	55 247	12 439	0	11 247	47 023	0	36 892	14 192	275 046
Estaño	194 917	1 050	1 430	47 621	3 364	1 134	1 105	2 447	2 347	265	1 002	781	870	344	61 280
Hierro	468 525	65 031	50 883	83 181	88 243	67 687	101 623	98 020	54 622	106 182	100 907	64 396	98 301	64 178	927 340
Oro	738	0	0	0	0	0	0	259	0	78	81	304	913	415	2 049
Plomo	17 579	2 042	1 629	1 657	0	0	6 686	629	4 756	801	7 904	0	231	4 920	27 584
Zinc	34 244	1 434	7 331	0	1 290	3 455	8 109	2 479	5 443	3 012	12 472	0	2 557	6 128	44 945
<b>PESQUEROS</b>	<b>228 348</b>	<b>539</b>	<b>2 358</b>	<b>5 743</b>	<b>8 845</b>	<b>21 695</b>	<b>17 497</b>	<b>80 373</b>	<b>44 723</b>	<b>85 177</b>	<b>36 924</b>	<b>8 752</b>	<b>22 349</b>	<b>4 790</b>	<b>336 868</b>
Aceite de Pescado	29 605	0	0	0	0	9 103	74	8 984	5 394	18 339	0	0	3 789	1 546	47 229
Harina de Pescado	198 743	539	2 358	5 743	8 845	12 591	17 424	71 388	39 329	66 838	36 924	8 752	18 560	3 243	289 639
<b>PETRÓLEO Y DERIVADOS</b>	<b>1 018 547</b>	<b>102 281</b>	<b>106 526</b>	<b>104 754</b>	<b>92 861</b>	<b>138 565</b>	<b>111 006</b>	<b>133 983</b>	<b>162 543</b>	<b>92 242</b>	<b>124 768</b>	<b>116 744</b>	<b>90 334</b>	<b>60 901</b>	<b>1 228 701</b>
Gas Licuado	70 122	6 854	6 951	6 542	0	16 239	0	9 625	7 179	0	7 712	6 131	777	681	54 886
Gas Propano	140 818	16 504	13 778	14 585	0	26 826	7 096	20 460	20 632	0	20 090	13 172	0	0	122 863
Gasolina	807 607	78 923	85 796	83 626	92 861	95 501	103 910	103 897	134 732	92 242	96 966	97 441	89 557	60 220	1 050 953
<b>TOTAL</b>	<b>2 348 341</b>	<b>193 316</b>	<b>248 005</b>	<b>242 956</b>	<b>224 585</b>	<b>300 561</b>	<b>301 275</b>	<b>330 627</b>	<b>274 436</b>	<b>299 005</b>	<b>331 080</b>	<b>190 976</b>	<b>252 448</b>	<b>155 867</b>	<b>2 903 814</b>

Fuente: SUNAT.

Elaboración: BCRP, Sucursal Huancayo.



ANEXO 11

**ICA: EXPORTACIONES FOB NO TRADICIONALES**  
(Miles de US\$)

PRODUCTO	2010			2011											
	Ene. - Nov.	Nov	Dic	Ene	Feb	Mar	Abr	May	Jun	Jul	Ago	Set	Oct	Nov	Ene. - Nov.
<b>AGROPECUARIOS</b>	<b>381 988</b>	<b>58 921</b>	<b>67 259</b>	<b>72 135</b>	<b>42 554</b>	<b>24 825</b>	<b>35 383</b>	<b>33 083</b>	<b>32 055</b>	<b>48 067</b>	<b>52 719</b>	<b>45 785</b>	<b>43 992</b>	<b>58 759</b>	<b>489 356</b>
Alcachofas en conserva	21 553	5 765	3 176	1 328	428	127	130	87	0	913	4 731	4 165	1 530	1 383	14 823
Arvejas frescas	656	21	0	0	0	0	0	6	7	45	155	206	245	48	712
Cebollas frescas	20 018	5 272	2 097	555	121	5	0	38	495	1 176	4 109	5 845	5 088	2 923	20 354
Espárragos frescos	114 566	16 137	16 791	9 021	5 557	6 261	9 195	7 828	9 116	13 623	14 931	18 557	20 745	16 101	130 934
Espárragos congelados	22 796	4 808	2 136	1 873	1 828	1 408	2 092	3 878	1 420	1 089	1 065	1 607	5 525	6 417	28 201
Espárragos en conserva	6 759	943	863	826	885	757	670	582	291	359	206	287	1 010	1 765	7 638
Limón	584	44	4	10	30	133	128	68	89	0	14	0	32	76	579
Mandarina	20 187	0	0	0	6	161	3 801	5 356	4 200	5 727	6 443	1 217	79	0	26 990
Naranjas y tangelos	10 955	0	0	0	0	0	0	36	1 756	8 645	2 960	264	281	109	14 050
Otros cítricos	105	0	0	0	0	0	0	40	179	61	505	1 002	58	0	1 844
Mango	376	0	0	55	331	323	272	241	38	32	0	0	0	0	1 291
Palta fresca	19 277	0	0	0	0	3	2 720	5 128	5 601	4 771	7 476	4 464	135	0	30 298
Pallares	883	175	0	0	279	44	0	97	0	0	268	40	101	154	984
Páprika	630	26	27	108	0	27	201	8	113	0	23	0	46	94	619
Pimienta entero	3 153	88	30	0	424	1 517	2 235	1 390	940	1 418	664	591	217	278	9 673
Semillas	23 388	1 121	1 161	2 775	3 529	3 675	5 084	3 821	3 362	3 221	1 795	2 138	2 373	2 538	34 311
Pasta de tomate	8 588	1 140	346	769	681	818	514	56	422	975	458	1 610	599	461	7 363
Uvas frescas	80 162	20 236	38 663	52 977	26 794	5 906	1 119	0	0	0	0	0	3 921	24 834	115 551
Frutas frescas y en conserva	6 351	200	129	278	243	1 339	5 319	3 020	2 434	3 536	2 592	435	369	360	19 923
Otras hortalizas	11 643	1 992	911	697	361	388	401	406	702	1 526	2 771	1 548	813	672	10 285
Resto 1/	9 360	952	925	865	1 057	1 934	1 502	998	890	952	1 554	1 808	826	546	12 932
<b>PESQUEROS</b>	<b>30 527</b>	<b>3 550</b>	<b>2 814</b>	<b>2 223</b>	<b>4 001</b>	<b>3 978</b>	<b>2 917</b>	<b>3 842</b>	<b>2 711</b>	<b>3 504</b>	<b>3 733</b>	<b>4 309</b>	<b>3 111</b>	<b>3 072</b>	<b>37 402</b>
Pescado fresco, salado, congelado y en conserva	22 050	1 953	1 961	1 721	2 916	2 406	1 666	2 905	1 672	2 181	2 685	2 858	2 454	2 283	25 748
Moluscos y crustáceos frescos, congelados	7 009	1 127	706	502	655	685	662	738	674	554	385	1 107	180	626	6 769
Algas frescas, refrigeradas, congeladas o secatas	1 468	470	147	0	431	887	589	200	365	769	662	343	477	163	4 885
<b>TEXTILES</b>	<b>72 195</b>	<b>4 333</b>	<b>3 445</b>	<b>3 133</b>	<b>3 901</b>	<b>5 808</b>	<b>4 897</b>	<b>4 678</b>	<b>4 607</b>	<b>3 858</b>	<b>4 664</b>	<b>2 643</b>	<b>1 078</b>	<b>3 568</b>	<b>42 836</b>
Hilados de algodón	1 971	111	0	0	0	0	0	0	605	429	428	0	0	482	1 945
Prendas de vestir	70 224	4 221	3 445	3 133	3 901	5 808	4 897	4 678	4 002	3 428	4 235	2 643	1 078	3 086	40 890
<b>OTROS</b>	<b>50 027</b>	<b>4 000</b>	<b>3 422</b>	<b>4 347</b>	<b>4 346</b>	<b>4 202</b>	<b>4 303</b>	<b>3 274</b>	<b>4 815</b>	<b>2 909</b>	<b>5 617</b>	<b>5 377</b>	<b>5 628</b>	<b>3 847</b>	<b>48 664</b>
Condimentos y sazónadores	4 449	46	173	133	112	79	96	249	192	52	71	4	0	0	988
Cacao entero, pasta y manteca	8 855	995	356	457	397	240	769	536	1 549	675	2 272	1 489	2 399	1 147	11 930
Guano y abonos	77	0	0	0	0	0	0	0	0	0	0	0	0	0	0
Envases 2/	1 006	0	65	0	223	62	144	45	93	180	126	249	140	103	1 366
Muelles de ballesta 3/	1 535	185	40	135	92	137	36	0	177	232	58	225	170	93	1 356
Papeles y cartones	12 298	635	755	1 069	744	1 479	1 072	827	1 082	435	660	2 785	2 200	1 099	13 452
Sal (Cloruro de sodio)	5 654	1 113	960	1 805	1 504	431	655	854	848	303	868	479	515	1 246	9 507
Licores, pisco y vinos.	1 030	59	45	111	65	5	74	102	122	242	177	106	100	105	1 208
Alambres, barras y perfiles de hierro	8 999	708	531	193	761	1 020	1 365	597	684	636	1 343	0	1	0	6 600
Otros	6 124	259	497	444	448	748	92	65	66	154	41	41	103	54	2 256
<b>TOTAL</b>	<b>534 738</b>	<b>70 803</b>	<b>76 940</b>	<b>81 837</b>	<b>54 803</b>	<b>38 813</b>	<b>47 499</b>	<b>44 877</b>	<b>44 188</b>	<b>58 339</b>	<b>66 733</b>	<b>58 114</b>	<b>53 809</b>	<b>69 247</b>	<b>618 257</b>

1/ Camote, otras menestras, maíz, flores frescas, huevos, carnes, animales vivos y otros.

2/ Envases de polipropileno y polietileno

3/ Para vehículos automotores

Fuente: SUNAT.

Elaboración: BCRP, Sucursal Huancayo.

**ANEXO 12**

**ICA: EXPORTACIONES FOB POR CLASIFICACIÓN  
(Miles de US\$)**

PRODUCTO	2010			2011											
	Ene. - Nov.	Nov	Dic	Ene	Feb	Mar	Abr	May	Jun	Jul	Ago	Set	Oct	Nov	Ene. - Nov.
<b>TRADICIONALES</b>	<b>2 348 341</b>	<b>193 316</b>	<b>248 005</b>	<b>242 956</b>	<b>224 585</b>	<b>300 561</b>	<b>301 275</b>	<b>330 627</b>	<b>274 436</b>	<b>299 005</b>	<b>331 080</b>	<b>190 976</b>	<b>252 448</b>	<b>155 867</b>	<b>2 903 814</b>
Agrícolas	0	0	0	0	0	0	0	0	0	0	0	0	0	0	0
Mineros	1 101 445	90 497	139 122	132 459	122 879	140 300	172 771	116 271	67 169	121 585	169 388	65 480	139 764	90 177	1 338 245
Pesqueros	228 348	539	2 358	5 743	8 845	21 695	17 497	80 373	44 723	85 177	36 924	8 752	22 349	4 790	336 868
Petróleo y derivados	1 018 547	102 281	106 526	104 754	92 861	138 565	111 006	133 983	162 543	92 242	124 768	116 744	90 334	60 901	1 228 701
<b>NO TRADICIONALES</b>	<b>534 738</b>	<b>70 803</b>	<b>76 940</b>	<b>81 837</b>	<b>54 803</b>	<b>38 813</b>	<b>47 499</b>	<b>44 877</b>	<b>44 188</b>	<b>58 339</b>	<b>66 733</b>	<b>58 114</b>	<b>53 809</b>	<b>69 247</b>	<b>618 257</b>
Agropecuario	381 988	58 921	67 259	72 135	42 554	24 825	35 383	33 083	32 055	48 067	52 719	45 785	43 992	58 759	489 356
Pesqueros	30 527	3 550	2 814	2 223	4 001	3 978	2 917	3 842	2 711	3 504	3 733	4 309	3 111	3 072	37 402
Textiles	72 195	4 333	3 445	3 133	3 901	5 808	4 897	4 678	4 607	3 858	4 664	2 643	1 078	3 568	42 836
Otros	50 027	4 000	3 422	4 347	4 346	4 202	4 303	3 274	4 815	2 909	5 617	5 377	5 628	3 847	48 664
<b>TOTAL</b>	<b>2 883 078</b>	<b>264 120</b>	<b>324 946</b>	<b>324 793</b>	<b>279 387</b>	<b>339 373</b>	<b>348 773</b>	<b>375 504</b>	<b>318 624</b>	<b>357 343</b>	<b>397 813</b>	<b>249 090</b>	<b>306 257</b>	<b>225 114</b>	<b>3 522 072</b>

Fuente: SUNAT.

Elaboración: BCRP, Sucursal Huancayo.

ANEXO 13

**ICA: EXPORTACIONES FOB POR BLOQUE ECONÓMICO Y PAÍSES**  
(Miles de US\$)

BLOQUE	2010			2011											
	Ene. - Nov.	Nov	Dic	Ene	Feb	Mar	Abr	May	Jun	Jul	Ago	Set	Oct	Nov	Ene. - Nov.
<b>AMÉRICA</b>	<b>1 414 023</b>	<b>148 964</b>	<b>129 623</b>	<b>146 826</b>	<b>55 288</b>	<b>163 315</b>	<b>137 356</b>	<b>158 750</b>	<b>190 386</b>	<b>119 929</b>	<b>168 833</b>	<b>155 033</b>	<b>126 839</b>	<b>107 573</b>	<b>1 530 129</b>
<b>CAN</b>	<b>247 907</b>	<b>26 978</b>	<b>25 782</b>	<b>31 305</b>	<b>3 714</b>	<b>77 426</b>	<b>10 549</b>	<b>31 880</b>	<b>4 038</b>	<b>4 993</b>	<b>4 069</b>	<b>25 948</b>	<b>4 324</b>	<b>3 480</b>	<b>201 726</b>
Bolivia	2 456	248	144	220	122	312	0	57	470	318	270	283	959	1 019	4 031
Colombia	14 360	1 632	2 336	28 318	2 041	31 587	1 813	1 687	2 428	1 914	1 603	2 385	1 392	852	76 020
Ecuador	217 264	24 276	21 813	519	301	43 686	8 029	30 129	1 140	1 331	1 059	19 737	548	1 015	107 495
Venezuela	13 827	822	1 489	2 246	1 250	1 841	707	6	0	1 429	1 137	3 544	1 425	594	14 179
<b>CHILE</b>	<b>19 112</b>	<b>1 004</b>	<b>551</b>	<b>1 595</b>	<b>605</b>	<b>844</b>	<b>1 040</b>	<b>15 571</b>	<b>16 545</b>	<b>886</b>	<b>4 672</b>	<b>1 496</b>	<b>2 036</b>	<b>1 422</b>	<b>46 713</b>
<b>MERCOSUR</b>	<b>96 305</b>	<b>26 001</b>	<b>3 045</b>	<b>3 098</b>	<b>3 166</b>	<b>37 313</b>	<b>36 879</b>	<b>24 665</b>	<b>4 753</b>	<b>27 755</b>	<b>892</b>	<b>425</b>	<b>26 570</b>	<b>1 112</b>	<b>166 628</b>
Argentina	31 524	115	57	1 503	2 127	273	256	1 766	4 458	19	87	49	107	163	10 808
Brasil	64 779	25 884	2 988	1 595	1 039	37 006	36 600	22 896	293	27 729	805	376	26 461	112	154 912
Resto MERCOSUR	2	1	0	0	0	35	23	2	3	7	0	0	2	837	909
<b>TLCAN</b>	<b>1 043 157</b>	<b>93 534</b>	<b>98 724</b>	<b>109 319</b>	<b>46 875</b>	<b>47 470</b>	<b>88 225</b>	<b>86 159</b>	<b>142 369</b>	<b>85 387</b>	<b>158 031</b>	<b>126 798</b>	<b>93 692</b>	<b>101 240</b>	<b>1 085 565</b>
Canadá	328 014	28 411	29 706	29 246	33 213	33 086	38 608	35 180	33 933	34 127	1 683	33 967	33 451	33 223	339 717
Estados Unidos	707 577	64 316	68 386	58 774	13 634	14 224	49 536	50 709	80 523	51 150	128 613	92 569	60 001	67 777	667 511
México	7 566	807	632	21 298	28	160	81	270	27 914	110	27 735	261	241	239	78 336
<b>RESTO DE AMÉRICA</b>	<b>7 543</b>	<b>1 447</b>	<b>1 521</b>	<b>1 509</b>	<b>929</b>	<b>261</b>	<b>663</b>	<b>476</b>	<b>22 680</b>	<b>909</b>	<b>1 168</b>	<b>366</b>	<b>216</b>	<b>320</b>	<b>29 498</b>
Trinidad y Tobago	54	28	0	0	0	0	0	0	0	0	0	0	0	0	0
Resto	7 489	1 419	1 521	1 509	929	261	663	476	22 680	909	1 168	366	216	320	29 498
<b>EUROPA</b>	<b>316 365</b>	<b>23 921</b>	<b>20 654</b>	<b>60 717</b>	<b>20 313</b>	<b>22 434</b>	<b>25 603</b>	<b>55 516</b>	<b>27 016</b>	<b>58 339</b>	<b>42 661</b>	<b>19 496</b>	<b>30 568</b>	<b>24 152</b>	<b>386 814</b>
<b>UNIÓN EUROPEA</b>	<b>299 064</b>	<b>23 486</b>	<b>18 049</b>	<b>56 970</b>	<b>19 473</b>	<b>20 195</b>	<b>24 171</b>	<b>54 461</b>	<b>26 402</b>	<b>54 045</b>	<b>42 211</b>	<b>18 983</b>	<b>29 476</b>	<b>23 420</b>	<b>369 805</b>
Alemania	38 626	346	427	1 344	2 180	1 010	606	22 213	1 119	1 322	13 186	577	10 340	181	54 077
Bélgica Luxemburgo	7 972	246	1 508	385	219	1 384	389	3 686	101	7 879	201	407	277	261	15 190
Dinamarca	5 041	59	0	0	31	5 028	0	3 539	5 316	5 945	19	29	3 084	318	23 310
España	59 184	5 848	5 100	8 614	6 048	4 903	8 811	9 376	6 594	10 898	9 662	6 595	5 497	4 437	81 434
Francia	12 951	1 254	1 269	1 138	1 336	738	1 659	1 066	969	635	817	1 891	660	974	11 883
Inglaterra	55 465	9 561	2 694	13 332	1 854	1 117	2 474	3 887	4 254	8 299	7 765	3 020	4 385	10 628	61 014
Italia	8 234	1 055	1 132	1 393	1 060	844	421	1 010	730	610	1 054	606	1 120	1 417	10 266
Países Bajos	88 235	4 946	5 574	30 179	5 625	4 537	8 972	8 160	6 786	8 693	8 482	5 541	3 599	4 924	95 498
Suecia	2 737	43	79	47	32	24	233	69	136	294	193	42	34	91	1 194
Resto Unión Europea	20 618	129	266	538	1 086	609	606	1 455	397	9 470	832	274	481	190	15 938
<b>SUIZA</b>	<b>1 838</b>	<b>32</b>	<b>47</b>	<b>2</b>	<b>0</b>	<b>56</b>	<b>4</b>	<b>17</b>	<b>37</b>	<b>28</b>	<b>104</b>	<b>224</b>	<b>925</b>	<b>341</b>	<b>1 738</b>
<b>RESTO DE EUROPA</b>	<b>15 463</b>	<b>402</b>	<b>2 558</b>	<b>3 745</b>	<b>840</b>	<b>2 184</b>	<b>1 427</b>	<b>1 038</b>	<b>578</b>	<b>4 266</b>	<b>346</b>	<b>290</b>	<b>166</b>	<b>391</b>	<b>15 271</b>
Noruega	10 311	18	2	0	0	1 826	0	26	0	3 492	99	25	28	27	5 523
Rusia	4 855	384	2 472	3 668	654	357	1 427	1 012	568	198	248	265	0	364	8 762
Resto de Europa	297	0	83	77	186	0	0	0	9	576	0	0	138	0	986
<b>ASIA</b>	<b>1 145 890</b>	<b>90 951</b>	<b>173 733</b>	<b>116 482</b>	<b>202 815</b>	<b>153 207</b>	<b>185 046</b>	<b>160 142</b>	<b>100 475</b>	<b>177 883</b>	<b>185 471</b>	<b>73 763</b>	<b>148 514</b>	<b>92 882</b>	<b>1 596 680</b>
China	937 589	88 453	98 392	93 126	155 547	143 134	182 507	148 224	83 834	130 475	171 851	69 261	140 308	88 469	1 406 735
Filipinas	38 664	0	55 973	0	0	0	0	0	0	0	0	0	0	0	0
Hong Kong	19 352	181	2 209	13 198	8 720	1 225	279	144	1 317	2 974	2 166	266	109	234	30 632
India	43 436	37	201	482	30 166	50	0	0	0	0	0	0	0	0	30 697
Indonesia	3 085	194	1 642	3 710	2 248	275	283	0	883	2 383	734	599	827	911	12 853
Japón	78 132	1 474	11 830	1 132	2 896	7 121	1 226	5 012	7 552	23 828	2 529	1 066	2 291	2 844	57 496
República de Corea	8 228	60	2 010	27	950	706	214	852	4 846	801	5 112	301	2 804	74	16 685
Taiwan	5 586	384	929	811	252	511	442	313	591	2 970	1 570	755	1 057	269	9 541
Vietnam	7 578	48	119	1 821	496	51	0	5 496	1 381	3 284	1 493	856	363	0	15 240
Resto de Asia	4 241	120	429	2 176	1 542	134	96	102	71	11 167	17	659	756	82	16 800
<b>ÁFRICA</b>	<b>892</b>	<b>77</b>	<b>0</b>	<b>6</b>	<b>433</b>	<b>24</b>	<b>0</b>	<b>0</b>	<b>189</b>	<b>316</b>	<b>345</b>	<b>549</b>	<b>14</b>	<b>104</b>	<b>1 982</b>
<b>OCEANÍA</b>	<b>5 908</b>	<b>206</b>	<b>936</b>	<b>763</b>	<b>537</b>	<b>393</b>	<b>769</b>	<b>1 095</b>	<b>557</b>	<b>876</b>	<b>502</b>	<b>248</b>	<b>323</b>	<b>403</b>	<b>6 467</b>
Australia	5 286	196	555	321	496	393	769	1 076	553	876	477	204	321	354	5 839
Resto de Oceanía	622	10	381	443	41	0	0	19	5	0	25	44	2	49	628
<b>TOTAL</b>	<b>2 883 078</b>	<b>264 120</b>	<b>324 946</b>	<b>324 793</b>	<b>279 387</b>	<b>339 373</b>	<b>348 773</b>	<b>375 504</b>	<b>318 624</b>	<b>357 343</b>	<b>397 813</b>	<b>249 090</b>	<b>306 257</b>	<b>225 114</b>	<b>3 522 072</b>

Fuente: SUNAT.  
Elaboración: BCRP, Sucursal Huancayo.

ANEXO 14

**ICA: IMPORTACIONES FOB POR LA ADUANA DE PISCO**  
(Miles de US\$)

	2010			2011											
	Ene. - Nov.	Nov	Dic	Ene	Feb	Mar	Abr	May	Jun	Jul	Ago	Set	Oct	Nov	Ene. - Nov.
<b>Bienes de Consumo</b>	<b>2 247</b>	<b>0</b>	<b>0</b>	<b>1</b>	<b>0</b>	<b>28</b>	<b>0</b>	<b>0</b>	<b>0</b>	<b>0</b>	<b>0</b>	<b>0</b>	<b>0</b>	<b>0</b>	<b>29</b>
Bienes de consumo no duradero	2 230	0	0	0	0	0	0	0	0	0	0	0	0	0	0
Bienes de consumo duradero	16	0	0	1	0	28	0	0	0	0	0	0	0	0	29
<b>Materias Primas y Productos Intermedios 1/</b>	<b>147 126</b>	<b>14 732</b>	<b>14 751</b>	<b>14 253</b>	<b>17 351</b>	<b>9 115</b>	<b>12 899</b>	<b>10 942</b>	<b>14 501</b>	<b>19 655</b>	<b>11 306</b>	<b>20 654</b>	<b>12 516</b>	<b>11 319</b>	<b>154 511</b>
Combustibles, lubricantes y productos conexos	1 106	0	2 328	0	0	0	0	0	0	0	0	0	0	0	0
MP y productos intermedios para la agricultura	21 743	3 750	3 218	9 054	5 415	1 192	1 505	1 936	301	6 495	3 086	4 814	513	1 498	35 810
MP y productos intermedios para la industria	124 278	10 982	9 205	5 199	11 936	7 923	11 394	9 006	14 200	13 160	8 220	15 840	12 002	9 821	118 702
<b>Bienes de Capital y Materiales de Construcción</b>	<b>106 955</b>	<b>10 800</b>	<b>19 292</b>	<b>13 456</b>	<b>77 140</b>	<b>15 333</b>	<b>7 526</b>	<b>9 134</b>	<b>13 040</b>	<b>22 789</b>	<b>9 433</b>	<b>12 460</b>	<b>3 032</b>	<b>19 198</b>	<b>202 542</b>
Materiales de construcción	88 048	10 800	19 292	7 497	65 483	15 333	7 526	9 134	13 038	7 529	9 433	12 460	3 032	19 198	169 663
Bienes de capital para la agricultura	0	0	0	0	0	0	0	0	0	0	0	0	0	0	0
Bienes de capital para la industria	13 979	0	0	5 271	10 500	0	0	0	0	15 260	0	0	0	0	31 031
Equipos de transporte	4 928	0	0	689	1 158	0	0	0	2	0	0	0	0	0	1 849
<b>TOTAL</b>	<b>256 327</b>	<b>25 532</b>	<b>34 043</b>	<b>27 711</b>	<b>94 491</b>	<b>24 476</b>	<b>20 424</b>	<b>20 076</b>	<b>27 542</b>	<b>42 444</b>	<b>20 739</b>	<b>33 114</b>	<b>15 548</b>	<b>30 517</b>	<b>357 082</b>

1/ MP = Materia Prima

Fuente: SUNAT.

Elaboración: BCRP, Sucursal Huancayo.

ANEXO 15

ICA: IMPORTACIONES FOB POR LA ADUANA DE PISCO SEGÚN PAÍS DE ORIGEN  
(Miles de US\$)

BLOQUE	2010			2011											
	Ene. - Nov.	Nov	Dic	Ene	Feb	Mar	Abr	May	Jun	Jul	Ago	Set	Oct	Nov	Ene. - Nov.
<b>AMÉRICA</b>	<b>149 630</b>	<b>20 509</b>	<b>27 912</b>	<b>16 926</b>	<b>69 565</b>	<b>10 364</b>	<b>11 419</b>	<b>10 932</b>	<b>10 963</b>	<b>13 784</b>	<b>9 885</b>	<b>13 964</b>	<b>11 052</b>	<b>27 522</b>	<b>206 376</b>
<b>CAN</b>	<b>2 113</b>	<b>0</b>	<b>260</b>	<b>0</b>	<b>314</b>	<b>0</b>	<b>0</b>	<b>0</b>	<b>0</b>	<b>0</b>	<b>0</b>	<b>0</b>	<b>0</b>	<b>0</b>	<b>314</b>
Colombia	805	0	260	0	314	0	0	0	0	0	0	0	0	0	314
Ecuador	29	0	0	0	0	0	0	0	0	0	0	0	0	0	0
Venezuela	1 279	0	0	0	0	0	0	0	0	0	0	0	0	0	0
<b>CHILE</b>	<b>9 559</b>	<b>0</b>	<b>1 112</b>	<b>2 780</b>	<b>298</b>	<b>0</b>	<b>2 866</b>	<b>0</b>	<b>0</b>	<b>715</b>	<b>291</b>	<b>3 609</b>	<b>0</b>	<b>2 602</b>	<b>13 162</b>
<b>MERCOSUR</b>	<b>17 093</b>	<b>9 453</b>	<b>15 969</b>	<b>359</b>	<b>53 709</b>	<b>3 263</b>	<b>832</b>	<b>2 075</b>	<b>1 603</b>	<b>0</b>	<b>0</b>	<b>0</b>	<b>0</b>	<b>19 198</b>	<b>81 039</b>
Argentina	0	0	0	0	0	0	0	2 075	0	0	0	0	0	0	2 075
Brasil	12 997	8 076	15 969	359	53 709	3 263	832	0	0	0	0	0	0	19 198	77 361
Resto MERCOSUR	4 096	1 377	0	0	0	0	0	0	1 603	0	0	0	0	0	1 603
<b>TLCAN</b>	<b>118 445</b>	<b>11 056</b>	<b>9 811</b>	<b>12 647</b>	<b>14 864</b>	<b>7 101</b>	<b>7 721</b>	<b>8 857</b>	<b>9 360</b>	<b>13 069</b>	<b>9 594</b>	<b>10 355</b>	<b>11 052</b>	<b>4 692</b>	<b>109 312</b>
Canadá	1 026	0	0	0	675	0	623	0	0	0	0	0	0	0	1 298
Estados Unidos	117 419	11 056	9 811	12 647	14 189	7 101	7 098	8 857	9 360	13 069	9 594	10 355	11 052	4 692	108 014
México	0	0	0	0	0	0	0	0	0	0	0	0	0	0	0
<b>RESTO DE AMÉRICA</b>	<b>2 420</b>	<b>0</b>	<b>760</b>	<b>1 140</b>	<b>379</b>	<b>0</b>	<b>0</b>	<b>0</b>	<b>0</b>	<b>0</b>	<b>0</b>	<b>0</b>	<b>0</b>	<b>1 029</b>	<b>2 548</b>
Bermudas	0	0	0	0	0	0	0	0	0	0	0	0	0	0	0
Islas Virgenes	0	0	0	0	0	0	0	0	0	0	0	0	0	0	0
Panamá	0	0	760	1 140	379	0	0	0	0	0	0	0	0	0	1 519
Resto	2 420	0	0	0	0	0	0	0	0	0	0	0	0	1 029	1 029
<b>EUROPA</b>	<b>95 560</b>	<b>3 543</b>	<b>4 669</b>	<b>10 786</b>	<b>15 956</b>	<b>12 619</b>	<b>7 526</b>	<b>9 134</b>	<b>13 797</b>	<b>26 264</b>	<b>10 239</b>	<b>16 044</b>	<b>3 545</b>	<b>0</b>	<b>125 909</b>
<b>UNIÓN EUROPEA</b>	<b>17 591</b>	<b>1 636</b>	<b>0</b>	<b>730</b>	<b>1 643</b>	<b>0</b>	<b>693</b>	<b>4 157</b>	<b>8 821</b>	<b>16 985</b>	<b>0</b>	<b>0</b>	<b>0</b>	<b>0</b>	<b>33 029</b>
Alemania	301	301	0	0	674	0	0	0	0	0	0	0	0	0	674
Austria	0	0	0	0	0	0	0	0	0	0	0	0	0	0	0
Bélgica Luxemburgo	13 313	1 335	0	0	534	0	693	4 157	8 062	1 597	0	0	0	0	15 043
España	0	0	0	12	165	0	0	0	0	15 388	0	0	0	0	15 565
Finlandia	0	0	0	719	0	0	0	0	0	0	0	0	0	0	719
Francia	0	0	0	0	0	0	0	0	759	0	0	0	0	0	759
Inglaterra	1 814	0	0	0	0	0	0	0	0	0	0	0	0	0	0
Italia	0	0	0	0	0	0	0	0	0	0	0	0	0	0	0
Países Bajos	1 507	0	0	0	270	0	0	0	0	0	0	0	0	0	270
Suecia	656	0	0	0	0	0	0	0	0	0	0	0	0	0	0
Turquía	0	0	0	0	0	0	0	0	0	0	0	0	0	0	0
<b>SUIZA</b>	<b>49 216</b>	<b>799</b>	<b>1 346</b>	<b>6 445</b>	<b>14 035</b>	<b>12 619</b>	<b>6 832</b>	<b>4 977</b>	<b>4 977</b>	<b>8 247</b>	<b>7 307</b>	<b>4 086</b>	<b>1 941</b>	<b>0</b>	<b>71 466</b>
<b>RESTO DE EUROPA</b>	<b>28 753</b>	<b>1 108</b>	<b>3 322</b>	<b>3 610</b>	<b>277</b>	<b>0</b>	<b>0</b>	<b>0</b>	<b>0</b>	<b>1 032</b>	<b>2 932</b>	<b>11 958</b>	<b>1 604</b>	<b>0</b>	<b>21 414</b>
<b>ASIA</b>	<b>2 981</b>	<b>0</b>	<b>1 462</b>	<b>0</b>	<b>7 481</b>	<b>13</b>	<b>0</b>	<b>10</b>	<b>612</b>	<b>918</b>	<b>615</b>	<b>3 106</b>	<b>951</b>	<b>475</b>	<b>14 181</b>
China	236	0	0	0	0	0	0	0	0	0	0	0	0	0	0
India	0	0	0	0	0	0	0	0	0	0	0	0	0	0	0
Japón	0	0	0	0	0	13	0	10	0	0	0	0	0	0	23
Hong Kong	1 591	0	0	0	7 481	0	0	0	0	0	0	0	0	0	7 481
Resto de Asia	1 154	0	1 462	0	0	0	0	0	612	918	615	3 106	951	475	6 677
<b>OCEANÍA</b>	<b>0</b>	<b>0</b>	<b>0</b>	<b>0</b>	<b>9</b>	<b>0</b>	<b>0</b>	<b>0</b>	<b>0</b>	<b>0</b>	<b>0</b>	<b>0</b>	<b>0</b>	<b>0</b>	<b>9</b>
<b>ÁFRICA</b>	<b>8 157</b>	<b>1 480</b>	<b>0</b>	<b>0</b>	<b>1 480</b>	<b>1 480</b>	<b>1 480</b>	<b>0</b>	<b>2 169</b>	<b>1 478</b>	<b>0</b>	<b>0</b>	<b>0</b>	<b>2 520</b>	<b>10 607</b>
<b>TOTAL</b>	<b>256 327</b>	<b>25 532</b>	<b>34 043</b>	<b>27 711</b>	<b>94 491</b>	<b>24 476</b>	<b>20 424</b>	<b>20 076</b>	<b>27 542</b>	<b>42 444</b>	<b>20 739</b>	<b>33 114</b>	<b>15 548</b>	<b>30 517</b>	<b>357 082</b>

Fuente: SUNAT.

Elaboración: BCRP, Sucursal Huancayo.

ANEXO 16

**ICA: INGRESOS CORRIENTES DEL GOBIERNO CENTRAL**  
(Miles de nuevos soles)

	2010			2011											
	Ene. - Nov .	Nov	Dic	Ene	Feb	Mar	Abr	May	Jun	Jul	Ago	Set	Oct	Nov	Ene. - Nov .
<b>I. INGRESOS TRIBUTARIOS</b>	<b>441 844</b>	<b>40 290</b>	<b>47 954</b>	<b>46 304</b>	<b>63 934</b>	<b>71 545</b>	<b>40 741</b>	<b>44 133</b>	<b>42 565</b>	<b>47 865</b>	<b>35 984</b>	<b>48 124</b>	<b>36 995</b>	<b>45 966</b>	<b>524 154</b>
<b>1. Impuesto a la Renta</b>	<b>126 069</b>	<b>11 324</b>	<b>10 668</b>	<b>15 940</b>	<b>11 977</b>	<b>34 333</b>	<b>16 266</b>	<b>14 710</b>	<b>12 687</b>	<b>11 305</b>	<b>11 307</b>	<b>14 557</b>	<b>12 922</b>	<b>12 803</b>	<b>168 806</b>
- Personas Naturales	37 249	4 009	3 594	5 627	3 255	4 493	4 113	4 296	3 864	3 232	3 927	4 706	4 285	4 639	46 436
- Personas Jurídicas	77 550	7 003	6 742	10 252	8 623	7 730	8 195	9 424	7 756	7 619	7 156	9 343	7 751	7 845	91 693
- Regularización	11 269	313	332	61	99	22 110	3 959	990	1 066	454	224	509	887	319	30 677
<b>2. Impuesto a la Importación</b>	<b>2 347</b>	<b>0</b>	<b>0</b>	<b>0</b>	<b>107</b>	<b>5</b>	<b>0</b>	<b>0</b>	<b>0</b>	<b>0</b>	<b>0</b>	<b>0</b>	<b>0</b>	<b>0</b>	<b>112</b>
<b>3. Impuestos a la Prod. y al Consumo</b>	<b>277 870</b>	<b>25 740</b>	<b>33 710</b>	<b>28 061</b>	<b>50 025</b>	<b>34 342</b>	<b>19 427</b>	<b>25 671</b>	<b>26 409</b>	<b>33 097</b>	<b>21 510</b>	<b>29 812</b>	<b>20 794</b>	<b>29 841</b>	<b>318 990</b>
<b>I.G.V.</b>	<b>272 956</b>	<b>25 266</b>	<b>32 951</b>	<b>27 400</b>	<b>49 354</b>	<b>34 140</b>	<b>19 318</b>	<b>25 304</b>	<b>26 202</b>	<b>32 545</b>	<b>21 181</b>	<b>29 289</b>	<b>20 401</b>	<b>29 349</b>	<b>314 483</b>
- Operaciones Internas	134 994	11 350	14 807	14 645	9 737	10 263	8 850	14 490	11 960	12 184	10 935	14 962	12 608	12 712	133 347
- Operaciones Externas	137 962	13 916	18 145	12 756	39 617	23 877	10 468	10 814	14 242	20 360	10 245	14 327	7 793	16 637	181 137
<b>I.S.C.</b>	<b>4 913</b>	<b>474</b>	<b>759</b>	<b>661</b>	<b>671</b>	<b>202</b>	<b>109</b>	<b>367</b>	<b>208</b>	<b>553</b>	<b>330</b>	<b>523</b>	<b>393</b>	<b>492</b>	<b>4 507</b>
<b>4. Otros Ingresos Tributarios</b>	<b>35 559</b>	<b>3 226</b>	<b>3 576</b>	<b>2 303</b>	<b>1 825</b>	<b>2 866</b>	<b>5 048</b>	<b>3 752</b>	<b>3 469</b>	<b>3 462</b>	<b>3 166</b>	<b>3 754</b>	<b>3 279</b>	<b>3 321</b>	<b>36 246</b>
<b>II. INGRESOS NO TRIBUTARIOS</b>	<b>2 232</b>	<b>541</b>	<b>0</b>	<b>0</b>	<b>500</b>	<b>0</b>	<b>1 008</b>	<b>39</b>	<b>0</b>	<b>0</b>	<b>2 902</b>	<b>0</b>	<b>5 454</b>	<b>347</b>	<b>10 250</b>
<b>TOTAL</b>	<b>444 077</b>	<b>40 831</b>	<b>47 954</b>	<b>46 304</b>	<b>64 434</b>	<b>71 545</b>	<b>41 748</b>	<b>44 172</b>	<b>42 565</b>	<b>47 865</b>	<b>38 885</b>	<b>48 124</b>	<b>42 449</b>	<b>46 313</b>	<b>534 404</b>

Fuente: SUNAT.

Elaboración: BCRP, Sucursal Huancayo.

**ANEXO 17**

**GASTO PÚBLICO DEVENGADO POR NIVELES DE GOBIERNO 1/  
(Miles de nuevos soles)**

NIVELES DE GOBIERNO	2010			2011											
	Ene. - Nov.	Nov	Dic	Ene	Feb	Mar	Abr	May	Jun	Jul	Ago	Set	Oct	Nov	Ene. - Nov.
Gobierno Central	652 536	65 692	70 973	34 942	52 007	57 175	60 309	77 148	73 802	105 766	105 616	60 541	57 539	62 397	747 240
Gobierno Regional de Ica	430 653	41 936	57 739	34 163	33 536	35 785	43 292	36 517	44 109	49 451	41 022	41 509	36 479	46 998	442 860
Gobiernos Locales (Municipios)	371 402	39 529	73 923	4 186	17 895	26 677	36 384	29 020	27 404	31 128	32 782	39 011	33 881	47 300	325 668
<b>TOTAL</b>	<b>1 454 591</b>	<b>147 157</b>	<b>202 635</b>	<b>73 291</b>	<b>103 437</b>	<b>119 636</b>	<b>139 985</b>	<b>142 684</b>	<b>145 315</b>	<b>186 345</b>	<b>179 420</b>	<b>141 061</b>	<b>127 898</b>	<b>156 695</b>	<b>1 515 768</b>

1/ Gasto devengado: Nivel de gasto que se asocia a la verificación del cumplimiento de las obligaciones, esto es la entrega del bien o prestación del servicio.

Fuente: Ministerio de Economía y Finanzas - SIAF

Elaboración: BCRP, Sucursal Huancayo.

**ANEXO 18**

**GASTO PÚBLICO DEVENGADO POR TIPO Y NIVELES DE GOBIERNO 1/  
(Miles de nuevos soles)**

TIPO DE GASTO	2010			2011											
	Ene. - Nov.	Nov	Dic	Ene	Feb	Mar	Abr	May	Jun	Jul	Ago	Set	Oct	Nov	Ene. - Nov.
<b>GASTOS CORRIENTES</b>	<b>912 701</b>	<b>79 393</b>	<b>122 285</b>	<b>70 472</b>	<b>83 366</b>	<b>80 062</b>	<b>83 461</b>	<b>92 194</b>	<b>83 888</b>	<b>106 031</b>	<b>129 164</b>	<b>91 553</b>	<b>88 547</b>	<b>91 165</b>	<b>999 903</b>
Gobierno Central	430 249	34 528	58 742	32 479	42 169	35 995	38 836	47 330	37 926	53 638	80 463	43 449	43 274	41 812	497 371
Gobierno Regional de Ica	344 944	31 105	44 736	33 821	28 765	29 654	30 148	31 702	32 440	37 409	33 963	33 588	31 804	34 153	357 448
Gobiernos Locales (Municipios)	137 507	13 759	18 807	4 172	12 432	14 413	14 477	13 162	13 522	14 984	14 738	14 516	13 468	15 200	145 083
<b>GASTOS DE CAPITAL</b>	<b>541 408</b>	<b>67 744</b>	<b>80 286</b>	<b>2 819</b>	<b>20 071</b>	<b>39 557</b>	<b>56 518</b>	<b>50 484</b>	<b>61 421</b>	<b>80 314</b>	<b>50 245</b>	<b>49 474</b>	<b>39 343</b>	<b>65 530</b>	<b>515 776</b>
Gobierno Central	222 288	31 164	12 231	2 463	9 838	21 180	21 473	29 818	35 876	52 129	25 153	17 093	14 264	20 584	249 869
Gobierno Regional de Ica	85 709	10 830	13 003	342	4 771	6 131	13 143	4 815	11 669	12 041	7 060	7 920	4 675	12 845	85 412
Gobiernos Locales (Municipios)	233 412	25 750	55 053	15	5 463	12 246	21 902	15 852	13 877	16 144	18 032	24 461	20 404	32 100	180 496
<b>SERVICIO DE LA DEUDA</b>	<b>483</b>	<b>20</b>	<b>63</b>	<b>0</b>	<b>0</b>	<b>17</b>	<b>6</b>	<b>6</b>	<b>6</b>	<b>0</b>	<b>11</b>	<b>34</b>	<b>8</b>	<b>0</b>	<b>89</b>
Gobierno Central	0	0	0	0	0	0	0	0	0	0	0	0	0	0	0
Gobierno Regional de Ica	0	0	0	0	0	0	0	0	0	0	0	0	0	0	0
Gobiernos Locales (Municipios)	483	20	63	0	0	17	6	6	6	0	11	34	8	0	89
<b>TOTAL</b>	<b>1 454 591</b>	<b>147 157</b>	<b>202 635</b>	<b>73 291</b>	<b>103 437</b>	<b>119 636</b>	<b>139 985</b>	<b>142 684</b>	<b>145 315</b>	<b>186 345</b>	<b>179 420</b>	<b>141 061</b>	<b>127 898</b>	<b>156 695</b>	<b>1 515 768</b>

1/ Gasto devengado: Nivel de gasto que se asocia a la verificación del cumplimiento de las obligaciones, esto es la entrega del bien o prestación del servicio.

Fuente: Ministerio de Economía y Finanzas - SIAF

Elaboración: BCRP, Sucursal Huancayo.

**ANEXO 19**

**GASTO PÚBLICO TOTAL POR GENÉRICA DE GASTO 1/  
(Miles de nuevos soles)**

TIPO DE GASTO	2010			2011											
	Ene. - Nov.	Nov	Dic	Ene	Feb	Mar	Abr	May	Jun	Jul	Ago	Set	Oct	Nov	Ene. - Nov.
<b>GASTOS CORRIENTES</b>	<b>912 701</b>	<b>79 393</b>	<b>122 285</b>	<b>70 472</b>	<b>83 366</b>	<b>80 062</b>	<b>83 461</b>	<b>92 194</b>	<b>83 888</b>	<b>106 031</b>	<b>129 164</b>	<b>91 553</b>	<b>88 547</b>	<b>91 165</b>	<b>999 903</b>
Personal y Obligaciones Sociales	414 341	37 622	49 139	42 138	39 133	39 967	39 968	41 265	40 826	49 867	41 138	39 993	40 835	41 306	456 435
Pensiones y Otras Prestaciones Soc.	267 357	22 753	37 701	24 069	23 286	22 540	25 314	25 399	24 502	37 848	24 509	27 159	25 129	23 722	283 477
Bienes y Servicios	200 196	17 684	32 605	3 685	15 904	16 070	15 698	23 902	17 178	17 447	59 455	22 868	21 201	24 599	238 006
Donaciones y Transferencias	7 546	623	679	545	502	460	1 518	584	633	223	1 073	575	748	650	7 510
Otros Gastos	23 261	711	2 161	35	4 541	1 025	963	1 045	749	646	2 989	959	634	888	14 474
<b>GASTOS DE CAPITAL</b>	<b>541 408</b>	<b>67 744</b>	<b>80 286</b>	<b>2 819</b>	<b>20 071</b>	<b>39 557</b>	<b>56 518</b>	<b>50 484</b>	<b>61 421</b>	<b>80 314</b>	<b>50 245</b>	<b>49 474</b>	<b>39 343</b>	<b>65 530</b>	<b>515 776</b>
Adquisición de Activos no Financieros	480 572	49 557	85 322	2 782	19 074	31 979	53 573	49 691	58 137	79 742	48 709	49 015	37 971	64 645	495 317
Adquisición de Activos Financieros	0	0	0	0	0	0	0	0	0	0	0	0	0	0	0
Donaciones y Transferencias	53 182	15 976	- 9 274	9	0	7 364	2 945	489	1 576	246	1 530	444	774	528	15 905
Otros Gastos	7 653	2 211	4 238	29	998	214	0	304	1 708	326	7	14	598	357	4 554
<b>SERVICIO DE LA DEUDA</b>	<b>483</b>	<b>20</b>	<b>63</b>	<b>0</b>	<b>0</b>	<b>17</b>	<b>6</b>	<b>6</b>	<b>6</b>	<b>0</b>	<b>11</b>	<b>34</b>	<b>8</b>	<b>0</b>	<b>89</b>
Servicio de la Deuda Pública	483	20	63	0	0	17	6	6	6	0	11	34	8	0	89
<b>TOTAL</b>	<b>1 454 591</b>	<b>147 157</b>	<b>202 635</b>	<b>73 291</b>	<b>103 437</b>	<b>119 636</b>	<b>139 985</b>	<b>142 684</b>	<b>145 315</b>	<b>186 345</b>	<b>179 420</b>	<b>141 061</b>	<b>127 898</b>	<b>156 695</b>	<b>1 515 768</b>

1/ Gasto devengado: Nivel de gasto que se asocia a la verificación del cumplimiento de las obligaciones, esto es la entrega del bien o prestación del servicio.

Fuente: Ministerio de Economía y Finanzas - SIAF

Elaboración: BCRP, Sucursal Huancayo.



ANEXO 20

**INVERSIONES DEL SECTOR PÚBLICO TOTAL POR FUNCIONES 1/  
(Miles de nuevos soles)**

FUNCIONES	2010			2011											
	Ene. - Nov.	Nov	Dic	Ene	Feb	Mar	Abr	May	Jun	Jul	Ago	Set	Oct	Nov	Ene. - Nov.
03: Planeamiento y Contingencia	22 931	1 873	5 258	281	802	903	1 331	1 338	1 342	1 547	2 003	2 691	2 850	3 636	18 725
04: Defensa y Seguridad Nacional	2 319	19	250	0	0	4 049	3	0	526	16 343	200	- 670	141	44	20 636
05: Orden Público y Seguridad	9 070	1 390	2 827	0	418	1 276	244	733	223	608	292	293	291	285	4 663
06: Justicia	10 001	72	448	0	16	306	28	47	100	110	11	95	87	100	901
07: Trabajo	85	0	27	0	0	1	0	0	0	0	0	0	0	10	12
08: Comercio	1 814	257	1 116	0	65	25	425	182	4	125	23	0	150	0	999
09: Turismo	4 603	197	255	8	14	9	6	46	39	24	1 571	264	33	31	2 045
10: Agropecuaria	7 664	620	2 759	90	108	1 699	609	259	428	368	267	633	1 902	7 277	13 641
11: Pesca	1 830	10	190	240	100	62	0	0	41	15	23	10	10	12	513
12: Energía	6 599	905	1 642	0	112	1 835	1 566	2 492	999	856	915	1 484	2 454	1 991	14 705
13: Minería	18	0	15	0	0	0	0	0	0	0	0	0	0	0	0
14: Industria	394	31	176	0	2	2	6	0	10	43	108	45	18	44	277
15: Transporte	110 603	18 533	24 413	581	10 824	8 343	7 227	11 799	4 633	23 804	16 259	8 446	5 363	13 907	111 186
16: Comunicaciones	839	10	47	0	0	105	222	32	31	89	53	42	3	0	576
17: Medio Ambiente	18 068	1 389	2 433	88	742	1 238	803	976	859	857	592	1 531	1 751	1 948	11 385
18: Saneamiento	105 533	9 555	15 161	0	2 141	5 443	12 461	12 081	12 703	16 008	12 236	14 206	7 733	12 228	107 240
19: Vivienda y Desarrollo Urbano	19 229	267	5 578	0	376	284	1 933	307	1 597	184	2 154	3 586	2 525	1 372	14 317
20: Salud	69 364	5 545	5 808	0	1 225	657	19 800	12 070	28 563	10 311	6 070	9 389	2 240	3 167	93 493
21: Cultura y Deporte	18 685	1 939	2 564	0	99	632	760	644	622	1 193	644	679	1 339	1 852	8 464
22: Educación	65 214	6 309	13 539	1 494	2 002	4 898	5 997	6 602	5 281	7 129	4 975	5 772	8 473	16 313	68 936
23: Protección Social	5 710	637	816	0	28	208	152	85	134	127	312	520	608	429	2 602
<b>TOTAL</b>	<b>480 572</b>	<b>49 557</b>	<b>85 322</b>	<b>2 782</b>	<b>19 074</b>	<b>31 979</b>	<b>53 573</b>	<b>49 691</b>	<b>58 137</b>	<b>79 742</b>	<b>48 709</b>	<b>49 015</b>	<b>37 971</b>	<b>64 645</b>	<b>495 317</b>

1/ Gasto devengado: Nivel de gasto que se asocia a la verificación del cumplimiento de las obligaciones, esto es la entrega del bien o prestación del servicio.

Fuente: Ministerio de Economía y Finanzas - SIAF

Elaboración: BCRP, Sucursal Huancayo.

ANEXO 21

ICA: DEPÓSITOS Y OBLIGACIONES DEL SISTEMA FINANCIERO  
(Miles de nuevos soles)

ENTIDADES FINANCIERAS	2010		2011										
	Nov	Dic	Ene	Feb	Mar	Abr	May	Jun	Jul	Ago	Set	Oct	Nov
<b>I. SISTEMA BANCARIO</b>	<b>841 511</b>	<b>904 780</b>	<b>901 157</b>	<b>871 467</b>	<b>955 385</b>	<b>956 010</b>	<b>934 404</b>	<b>942 198</b>	<b>952 469</b>	<b>945 480</b>	<b>948 620</b>	<b>915 523</b>	<b>931 442</b>
Azteca del Perú	4 057	4 110	4 085	4 147	4 395	4 721	4 765	5 052	5 110	5 133	5 240	5 293	5 434
Crédito Comercio	423 414	464 945	468 124	439 941	507 778	513 599	512 213	507 474	505 556	504 569	495 184	471 527	481 825
Continental	4 132	3 984	3 970	3 826	3 757	4 188	4 120	4 424	4 245	4 261	4 141	3 995	4 085
Falabella	135 204	140 942	141 923	144 043	149 408	155 750	148 434	152 520	154 596	154 299	156 831	150 869	166 453
Financiero Interamericano de Finanzas	971	1 009	987	1 108	1 162	1 213	1 289	1 268	2 048	2 095	2 109	2 170	2 289
Interbank	374	612	864	1 064	770	891	1 164	1 140	1 279	1 218	1 535	1 221	983
Mi Banco	23 837	38 223	26 380	27 087	25 116	22 096	22 450	24 952	28 036	26 007	34 577	36 514	31 592
Scotiabank	111 874	117 200	120 556	120 175	122 743	123 840	112 908	114 380	127 267	120 646	125 949	123 648	120 162
	16 386	16 100	16 206	15 815	16 014	17 224	17 657	17 975	19 038	18 271	19 015	18 957	19 140
	121 264	117 654	118 063	114 260	124 243	112 488	109 403	113 013	105 294	108 981	104 038	101 328	99 478
<b>II. INSTITUCIONES DE MICROFINANZAS</b>	<b>526 025</b>	<b>531 632</b>	<b>529 278</b>	<b>532 162</b>	<b>534 255</b>	<b>535 133</b>	<b>552 950</b>	<b>549 607</b>	<b>555 318</b>	<b>567 341</b>	<b>580 260</b>	<b>582 908</b>	<b>589 703</b>
Financiera Crediscotia	2 193	2 469	2 424	2 416	2 373	2 261	2 394	2 450	2 450	2 390	3 645	3 646	4 037
Financiera TFC	0	0	0	0	0	0	0	0	0	0	0	0	0
Financiera Efectiva	0	0	0	0	0	0	0	0	0	0	0	0	0
Caja Municipal de Arequipa	10 526	12 333	11 895	11 891	12 257	12 424	13 168	13 075	12 742	13 182	14 440	14 537	14 881
Caja Municipal de Huancayo	0	0	0	0	0	0	0	0	0	0	463	745	805
Caja Municipal de Ica	233 658	242 155	245 209	248 337	249 773	250 030	249 282	250 320	251 262	260 784	266 796	267 461	269 856
Caja Municipal de Piura	378	373	406	400	410	421	477	458	490	497	558	527	587
Caja Municipal de Pisco	27 966	27 643	26 683	27 274	27 764	27 693	28 866	28 591	28 908	30 069	30 258	30 743	30 451
Caja Municipal de Sullana	1 020	1 046	1 059	1 141	1 242	1 216	1 312	1 271	1 352	1 254	1 158	932	1 155
Caja Rural Señor de Luren	248 659	243 956	239 899	238 981	238 475	239 000	255 084	252 402	256 876	257 988	261 998	263 337	267 039
Caja Rural Nuestra Gente	1 625	1 657	1 704	1 721	1 961	2 089	2 366	1 040	1 238	1 176	944	980	893
<b>TOTAL</b>	<b>1 367 537</b>	<b>1 436 412</b>	<b>1 430 435</b>	<b>1 403 629</b>	<b>1 489 640</b>	<b>1 491 143</b>	<b>1 487 353</b>	<b>1 491 805</b>	<b>1 507 787</b>	<b>1 512 822</b>	<b>1 528 881</b>	<b>1 498 431</b>	<b>1 521 145</b>
<b>En MN</b>	<b>936 588</b>	<b>999 436</b>	<b>984 712</b>	<b>977 733</b>	<b>1 040 940</b>	<b>1 022 227</b>	<b>1 017 563</b>	<b>1 027 074</b>	<b>1 034 819</b>	<b>1 034 785</b>	<b>1 054 711</b>	<b>1 034 464</b>	<b>1 061 368</b>
<b>En ME</b>	<b>430 949</b>	<b>436 976</b>	<b>445 722</b>	<b>425 896</b>	<b>448 699</b>	<b>468 916</b>	<b>469 790</b>	<b>464 731</b>	<b>472 968</b>	<b>478 036</b>	<b>474 170</b>	<b>463 966</b>	<b>459 777</b>

Fuente: Superintendencia de Banca y Seguros - SBS.

Elaboración: BCRP, Sucursal Huancayo.

ANEXO 22

**ICA: DEPÓSITOS EN LAS ENTIDADES FINANCIERAS UBICADAS POR PROVINCIAS - NOVIEMBRE 2011**  
(Miles de nuevos soles)

ENTIDADES FINANCIERAS	PROVINCIAS															REGIÓN		
	ICA			CHINCHA			NAZCA			PISCO			PALPA			M/N	M/E	TOTAL
	M/N	M/E	TOTAL	M/N	M/E	TOTAL	M/N	M/E	TOTAL	M/N	M/E	TOTAL	M/N	M/E	TOTAL			
<b>I. SISTEMA BANCARIO</b>	<b>243 695</b>	<b>192 148</b>	<b>369 219</b>	<b>120 784</b>	<b>91 165</b>	<b>211 949</b>	<b>104 541</b>	<b>63 806</b>	<b>168 347</b>	<b>80 718</b>	<b>34 584</b>	<b>115 302</b>	<b>0</b>	<b>0</b>	<b>0</b>	<b>549 738</b>	<b>381 703</b>	<b>931 442</b>
Banco Azteca del Perú	2 024	66	2 090	1 073	39	1 112	1 385	122	1 508	676	48	724	0	0	0	5 158	275	5 434
Crédito Comercio	91 315	75 841	167 156	49 910	45 757	95 667	103 136	63 681	166 817	36 129	16 057	52 185	0	0	0	280 489	201 336	481 825
Continental	0	0	0	0	0	0	0	0	0	3 334	751	4 085	0	0	0	3 334	751	4 085
Falabella	49 671	29 377	79 047	34 884	26 345	61 229	0	0	0	16 139	10 038	26 176	0	0	0	100 693	65 760	166 453
Financiero	1 549	713	2 262	27	0	27	0	0	0	0	0	0	0	0	0	1 576	713	2 289
Interamericano de Finanzas	754	0	754	120	0	120	19	3	22	58	29	87	0	0	0	952	31	983
Interbank	9 820	13 308	23 129	5 537	2 927	8 464	0	0	0	0	0	0	0	0	0	15 358	16 235	31 592
Mi Banco	46 079	35 734	81 813	12 792	8 350	21 142	0	0	0	11 899	5 309	17 208	0	0	0	70 770	49 393	120 162
Scotiabank	5 882	785	6 667	5 991	453	6 444	0	0	0	5 416	613	6 028	0	0	0	17 289	1 851	19 140
	36 602	36 324	72 926	10 449	7 295	17 744	0	0	0	7 068	1 740	8 808	0	0	0	54 120	45 359	99 478
<b>II. INSTITUCIONES DE MICROFINANZAS</b>	<b>315 466</b>	<b>53 753</b>	<b>369 219</b>	<b>63 181</b>	<b>6 515</b>	<b>69 696</b>	<b>56 074</b>	<b>12 031</b>	<b>68 105</b>	<b>68 753</b>	<b>4 306</b>	<b>73 059</b>	<b>8 156</b>	<b>1 469</b>	<b>9 625</b>	<b>511 629</b>	<b>78 074</b>	<b>589 703</b>
Financiera Crediscotia	2 539	115	2 654	963	82	1 044	0	0	0	291	48	339	0	0	0	3 793	244	4 037
Financiera TFC S.A.	0	0	0	0	0	0	0	0	0	0	0	0	0	0	0	0	0	0
Financiera Efectiva	0	0	0	0	0	0	0	0	0	0	0	0	0	0	0	0	0	0
Caja Municipal de Arequipa	2 423	621	3 045	1 409	166	1 575	8 153	2 108	10 260	0	0	0	0	0	0	11 985	2 895	14 881
Caja Municipal de Huancayo	506	14	520	285	0	285	0	0	0	0	0	0	0	0	0	791	14	805
Caja Municipal de Ica	185 866	27 464	213 330	22 887	1 180	24 068	23 976	6 504	30 480	0	0	0	1 809	169	1 977	234 538	35 318	269 856
Caja Municipal de Pisco	0	0	0	0	0	0	0	0	0	28 929	1 522	30 451	0	0	0	28 929	1 522	30 451
Caja Municipal de Piura	475	112	587	0	0	0	0	0	0	0	0	0	0	0	0	475	112	587
Caja Municipal de Sullana	0	0	0	813	343	1 155	0	0	0	0	0	0	0	0	0	813	343	1 155
Caja Rural Señor de Luren	123 140	25 353	148 493	36 580	4 684	41 264	23 946	3 419	27 364	39 533	2 736	42 270	6 347	1 300	7 648	229 546	37 493	267 039
Caja Rural Nuestra Gente	516	73	589	244	60	304	0	0	0	0	0	0	0	0	0	760	132	893
<b>TOTAL</b>	<b>559 161</b>	<b>245 901</b>	<b>738 437</b>	<b>183 965</b>	<b>97 680</b>	<b>281 645</b>	<b>160 615</b>	<b>75 836</b>	<b>236 451</b>	<b>149 471</b>	<b>38 890</b>	<b>188 361</b>	<b>8 156</b>	<b>1 469</b>	<b>9 625</b>	<b>1 061 368</b>	<b>459 777</b>	<b>1 521 145</b>

Fuente: Superintendencia de Banca y Seguros - SBS.

Elaboración: BCRP, Sucursal Huancayo.

ANEXO 23

**ICA: CRÉDITO DEL SISTEMA FINANCIERO AL SECTOR PRIVADO**  
(Miles de nuevos soles)

ENTIDADES FINANCIERAS	2010		2011										
	Nov	Dic	Ene	Feb	Mar	Abr	May	Jun	Jul	Ago	Set	Oct	Nov
<b>I. SISTEMA BANCARIO</b>	<b>1 286 577</b>	<b>1 293 558</b>	<b>1 298 181</b>	<b>1 312 898</b>	<b>1 348 304</b>	<b>1 388 110</b>	<b>1 400 135</b>	<b>1 436 492</b>	<b>1 429 330</b>	<b>1 500 654</b>	<b>1 548 700</b>	<b>1 579 449</b>	<b>1 627 017</b>
Azteca del Perú	16 786	18 784	19 283	19 839	20 558	21 179	22 629	23 630	23 628	25 002	25 221	22 074	22 212
Crédito	551 959	546 661	541 557	548 408	564 834	567 925	569 101	587 119	585 076	598 585	615 618	632 868	657 734
Comercio	1 732	1 724	1 771	1 757	1 822	2 021	1 992	2 061	2 058	2 051	2 002	1 940	1 863
Continental	253 149	259 222	264 499	267 194	282 882	306 292	314 546	326 571	337 015	346 739	358 688	362 347	372 615
Falabella	18 115	19 439	20 210	21 722	23 486	25 428	27 593	29 402	716	30 084	30 953	30 928	31 752
Financiero	1 618	1 672	1 654	1 702	1 684	1 632	1 590	1 573	2 182	2 997	3 796	4 636	5 555
Interamericano de Finanzas	9 901	10 739	12 294	12 394	11 833	10 310	9 891	8 545	8 329	8 683	9 027	8 656	9 055
Interbank	205 484	206 627	208 159	207 935	201 088	209 942	201 849	206 719	218 606	230 881	245 679	259 450	270 872
Mi Banco	88 210	89 131	89 572	90 324	92 662	94 566	96 726	97 823	99 131	101 664	102 754	104 037	106 195
Scotiabank	139 621	139 559	139 181	141 622	147 455	148 815	154 217	153 050	152 588	153 967	154 962	152 512	149 164
<b>II. INSTITUCIONES DE MICROFINANZAS</b>	<b>598 757</b>	<b>613 662</b>	<b>612 566</b>	<b>623 699</b>	<b>637 599</b>	<b>636 250</b>	<b>644 754</b>	<b>655 802</b>	<b>655 669</b>	<b>663 859</b>	<b>671 973</b>	<b>682 700</b>	<b>702 247</b>
Financiera Crediscotía	81 777	87 554	90 928	95 976	101 268	103 906	106 760	108 603	110 646	110 957	110 286	112 093	116 419
Financiera TFC	5 533	6 177	6 421	7 086	7 582	5 237	7 699	7 239	7 784	8 031	8 334	8 738	8 738
Financiera Edyficar	0	0	0	0	0	0	0	0	0	0	0	0	91
Financiera Efectiva	10 756	11 754	11 463	11 320	11 382	11 584	12 155	12 432	12 849	12 771	12 507	12 285	12 165
Financiera Uno	3 439	4 563	4 729	4 726	4 819	5 123	5 588	5 858	6 118	6 365	6 452	6 601	6 699
Caja Municipal de Arequipa	35 308	37 126	37 588	38 986	41 237	42 595	43 847	45 168	36 585	46 335	47 634	48 607	50 146
Caja Municipal de Huancayo	0	0	0	0	0	0	0	0	0	0	905	1 426	2 111
Caja Municipal de Ica	205 643	207 918	206 256	207 384	209 216	208 374	211 612	217 202	220 690	215 401	219 360	220 815	227 146
Caja Municipal de Pisco	19 513	19 527	19 070	19 008	19 417	19 407	19 887	20 355	21 115	22 559	23 861	24 755	26 066
Caja Municipal de Piura	1 624	1 606	1 689	1 780	2 000	2 195	2 398	2 546	2 509	2 553	2 643	2 660	2 736
Caja Municipal Sullana	5 321	5 753	5 590	6 037	7 094	7 819	8 421	8 320	8 557	9 064	9 343	9 727	10 337
Caja Rural Señor de Luren	224 605	225 704	222 249	223 983	225 479	221 872	218 181	219 933	220 099	220 167	220 063	222 577	226 365
Caja Rural Nuestra Gente	5 237	5 979	6 583	7 414	8 106	8 137	8 206	8 148	8 717	9 656	10 585	11 518	12 049
Edpyme Pronegocios	0	0	0	0	0	0	0	0	0	0	0	899	1 179
<b>TOTAL</b>	<b>1 885 334</b>	<b>1 907 220</b>	<b>1 910 747</b>	<b>1 936 597</b>	<b>1 985 903</b>	<b>2 024 360</b>	<b>2 044 889</b>	<b>2 092 295</b>	<b>2 084 998</b>	<b>2 164 513</b>	<b>2 220 673</b>	<b>2 262 149</b>	<b>2 329 264</b>
<b>Moneda Nacional</b>	<b>1 257 639</b>	<b>1 285 757</b>	<b>1 292 073</b>	<b>1 310 905</b>	<b>1 337 630</b>	<b>1 353 180</b>	<b>1 392 521</b>	<b>1 440 762</b>	<b>1 425 429</b>	<b>1 493 802</b>	<b>1 515 206</b>	<b>1 540 038</b>	<b>1 577 528</b>
<b>Moneda Extranjera</b>	<b>627 695</b>	<b>621 462</b>	<b>618 674</b>	<b>625 692</b>	<b>648 273</b>	<b>671 180</b>	<b>652 367</b>	<b>651 533</b>	<b>659 569</b>	<b>670 711</b>	<b>705 468</b>	<b>722 110</b>	<b>751 736</b>

Fuente: Superintendencia de Banca y Seguros - SBS.

Elaboración: BCRP, Sucursal Huancayo.

ANEXO 24

**ICA: CRÉDITO DE LAS ENTIDADES FINANCIERAS UBICADAS POR PROVINCIAS – NOVIEMBRE 2011**  
(Miles de nuevos soles)

ENTIDADES FINANCIERAS	PROVINCIAS															REGIÓN		
	ICA			CHINCHA			NAZCA			PISCO			PALPA			M/N	M/E	TOTAL
	M/N	M/E	TOTAL	M/N	M/E	TOTAL	M/N	M/E	TOTAL	M/N	M/E	TOTAL	M/N	M/E	TOTAL			
<b>I. SISTEMA BANCARIO</b>	<b>429 904</b>	<b>273 688</b>	<b>703 592</b>	<b>324 487</b>	<b>378 533</b>	<b>703 020</b>	<b>34 607</b>	<b>19 200</b>	<b>53 807</b>	<b>133 142</b>	<b>33 457</b>	<b>166 599</b>	<b>0</b>	<b>0</b>	<b>0</b>	<b>922 140</b>	<b>704 878</b>	<b>1 627 017</b>
Azteca del Perú	12 783	0	12 783	7 465	0	7 465	1 653	0	1 653	312	0	312	0	0	0	22 212	0	22 212
Crédito	125 876	126 382	252 257	109 676	176 869	286 545	32 839	19 200	52 039	48 136	18 757	66 893	0	0	0	316 527	341 207	657 734
Comercio	0	0	0	0	0	0	0	0	0	1 863	0	1 863	0	0	0	1 863	0	1 863
Continental	63 493	26 167	89 660	106 509	149 601	256 110	0	0	0	19 129	7 716	26 845	0	0	0	189 131	183 484	372 615
Falabella	31 322	379	31 701	51	0	51	0	0	0	0	0	0	0	0	0	31 373	379	31 752
Financiero	4 584	1	4 585	384	0	384	115	0	115	470	2	472	0	0	0	5 553	2	5 555
Interamericano de Finanzas	5 507	2 311	7 818	686	552	1 237	0	0	0	0	0	0	0	0	0	6 193	2 862	9 055
Interbank	105 539	94 775	200 314	34 175	13 135	47 310	0	0	0	19 728	3 520	23 247	0	0	0	159 442	111 430	270 872
Mi Banco	36 348	729	37 077	34 713	916	35 629	0	0	0	33 151	338	33 489	0	0	0	104 212	1 983	106 195
Scotiabank	44 453	22 944	67 397	30 829	37 460	68 289	0	0	0	10 353	3 125	13 478	0	0	0	85 635	63 529	149 164
<b>II. INSTITUCIONES DE MICROFINANZAS</b>	<b>334 522</b>	<b>31 996</b>	<b>366 518</b>	<b>143 556</b>	<b>5 532</b>	<b>149 088</b>	<b>88 818</b>	<b>7 683</b>	<b>96 501</b>	<b>81 805</b>	<b>1 239</b>	<b>83 044</b>	<b>6 686</b>	<b>409</b>	<b>7 095</b>	<b>655 388</b>	<b>46 859</b>	<b>702 247</b>
Financiera Crediscotía	67 384	114	67 498	30 171	93	30 265	0	0	0	18 651	6	18 657	0	0	0	116 207	213	116 419
Financiera TFC	2 216	0	2 216	1 319	0	1 319	0	0	0	5 203	0	5 203	0	0	0	8 738	0	8 738
Financiera Efectiva	4 223	0	4 223	3 738	0	3 738	2 260	0	2 260	1 944	0	1 944	0	0	0	12 165	0	12 165
Financiera Edyficar	91	0	91	0	0	0	0	0	0	0	0	0	0	0	0	91	0	91
Financiera Uno	6 699	0	6 699	0	0	0	0	0	0	0	0	0	0	0	0	6 699	0	6 699
Caja Municipal de Arequipa	11 649	424	12 073	6 254	96	6 350	30 109	1 613	31 722	0	0	0	0	0	0	48 012	2 133	50 146
Caja Municipal de Huancayo	1 276	0	1 276	835	0	835	0	0	0	0	0	0	0	0	0	2 111	0	2 111
Caja Municipal de Ica	146 106	10 411	156 517	28 748	69	28 817	34 674	3 900	38 573	0	0	0	3 057	181	3 238	212 585	14 561	227 146
Caja Municipal de Pisco	0	0	0	0	0	0	0	0	0	25 622	444	26 066	0	0	0	25 622	444	26 066
Caja Municipal de Piura	2 736	0	2 736	0	0	0	0	0	0	0	0	0	0	0	0	2 736	0	2 736
Caja Municipal de Sullana	0	0	0	9 633	704	10 337	0	0	0	0	0	0	0	0	0	9 633	704	10 337
Caja Rural Señor de Luren	87 124	21 046	108 170	55 093	4 570	59 663	21 776	2 170	23 946	29 940	789	30 729	3 629	228	3 857	197 562	28 803	226 365
Caja Rural Nuestra Gente	4 689	0	4 689	7 360	0	7 360	0	0	0	0	0	0	0	0	0	12 049	0	12 049
Edpyme Pronegocios	330	0	330	404	0	404	0	0	0	445	0	445	0	0	0	1 179	0	1 179
<b>TOTAL</b>	<b>764 426</b>	<b>305 683</b>	<b>1 070 110</b>	<b>468 044</b>	<b>384 065</b>	<b>852 108</b>	<b>123 425</b>	<b>26 883</b>	<b>150 308</b>	<b>214 947</b>	<b>34 696</b>	<b>249 643</b>	<b>6 686</b>	<b>409</b>	<b>7 095</b>	<b>1 577 528</b>	<b>751 736</b>	<b>2 329 264</b>

Fuente: Superintendencia de Banca y Seguros - SBS.

Elaboración: BCRP, Sucursal Huancayo.

ANEXO 25

**ICA: CARTERA PESADA DEL SISTEMA FINANCIERO  
(En porcentajes)**

ENTIDADES FINANCIERAS	2010		2011										
	Nov	Dic	Ene	Feb	Mar	Abr	May	Jun	Jul	Ago	Set	Oct	Nov 1/
Empresas Bancarias	2,8	2,5	2,8	2,7	2,4	2,1	2,2	2,2	2,1	2,2	2,1	2,1	2,1
Empresas Financieras	2,8	2,8	2,8	2,5	2,7	3,1	3,3	3,5	3,4	3,7	3,4	3,4	3,3
Cajas Municipales	5,3	4,6	5,1	5,0	4,8	4,6	4,5	4,5	4,8	4,7	4,8	4,9	5,0
Cajas Rurales	9,4	9,4	9,9	9,6	10,0	10,1	10,6	10,9	11,2	11,3	11,5	11,5	10,9
Edpymes	-	-	-	-	-	-	-	-	-	-	-	-	-
<b>Total</b>	<b>3,7</b>	<b>3,5</b>	<b>3,7</b>	<b>3,7</b>	<b>3,5</b>	<b>3,2</b>	<b>3,3</b>	<b>3,4</b>	<b>3,4</b>	<b>3,5</b>	<b>3,3</b>	<b>3,4</b>	<b>3,4</b>

1/ Cifras preliminares.

Fuente: Superintendencia de Banca y Seguros - SBS y entidades del sistema financiero.

Elaboración: BCRP, Sucursal Huancayo.

## VI. FICHA TÉCNICA

### Metodología del Cálculo del Indicador de Actividad Económica Regional de Ica

El Indicador de Actividad Económica Regional es un indicador parcial de corto plazo, que busca medir el desenvolvimiento de la economía regional, a partir de la evolución de la actividad de los principales sectores. Los sectores considerados representan el 33,3 por ciento del Valor Agregado Bruto de la región, publicado por el INEI.

El indicador regional, se obtiene mediante la agregación ponderada de los índices sectoriales, utilizando como factor de ponderación la estructura porcentual anual del año 2007, elaborado por el INEI.

$$\text{Indicador Regional} = \sum_{i=1}^n I_{\text{sector } i(t)} * w_i$$

$I_i$  = Índice del sector  $i$  en el período (mes)  $t$ .

$n$  = Número de sectores que componen el índice.

$w_i$  = Peso relativo ponderado del sector  $i$  en base a su contribución al PBI departamental 2007.

Los sectores que incluye el indicador regional son: agropecuario, pesca, minería, electricidad, manufactura (primaria), servicios gubernamentales y servicios financieros.

El índice de los sectores agropecuario, pesca, minería, electricidad y manufactura (primaria) se calcula en base al Valor Bruto de Producción, de la siguiente manera:

$$\text{Índice sector } i = \left[ \frac{VBP_{it}}{VBP_i \text{ prom. 2007}} \right] * 100$$

en donde:

$i$  = Sector analizado.

$VBP_{it}$  = Valor Bruto de la Producción del sector  $i$  del mes  $t$  a precios de 1994.

$VBP_i \text{ prom. 2007}$  = Valor Bruto de Producción promedio 2007 del sector  $i$  a precios de 1994.

#### Características del procedimiento:

- a) La clasificación de los sectores productivos se basa en la Clasificación Industrial Internacional Uniforme (CIIU-Revisión 3).
- b) Las fuentes de la información sectorial son:
  - Para los sectores agropecuario, pesca, minería, los respectivos ministerios sectoriales.
  - Para el sector manufactura, los ministerios de Producción y, Energía y Minas.
  - Para el sector electricidad, la fuente es el Ministerio de Energía y Minas (Minem).
  - Para los sectores servicios gubernamentales y servicios financieros, las fuentes son el Ministerio de Economía y Finanzas (Sistema Integrado de Administración Financiera del Sector Público SIAF-SP) y la Superintendencia de Banca, Seguros y AFP, respectivamente.
- c) El valor bruto de producción (VBP) de los sectores agropecuario, pesca, minería, electricidad y manufactura (primaria) se obtiene de la aplicación de los precios del año base (1994), a los volúmenes de producción de los sectores respectivos. Los precios del año base, son los utilizados por la Dirección Nacional de Cuentas Nacionales del INEI.
- d) El VBP del sector servicios gubernamentales se calcula a partir del gasto en *Remuneraciones* y compra de *Bienes y Servicios* del Gobierno Regional, que se deflactan a precios

del año 1994, utilizando el IPC e IPM, respectivamente. La fuente es el Ministerio de Economía y Finanzas.

- e) El VBP del sector Servicios Financieros se calcula a partir de la sumatoria de los saldos de intermediación (créditos directos y depósitos) de las instituciones financieras que operan en el departamento, deflactados a precios de 1994, utilizando el IPC.

### Estructura del Indicador de Actividad Económica Regional

SECTOR	PONDERACIÓN (%) 2007
Agropecuario	17,5
Pesca	0,7
Minería	6,1
Electricidad y Agua	1,7
Manufactura (Primaria)	11,3
Servicios Gubernamentales	5,5
Servicios Financieros	1,8
<b>TOTAL</b>	<b>44,6</b>

**Nota:** Para el caso del sector Servicios Financieros, se considera el peso del sector a nivel nacional (1,8 por ciento). En cuanto a la Manufactura (primaria), el peso asignado es el 50 por ciento de la Manufactura total en Ica.