



**BANCO CENTRAL DE RESERVA DEL PERÚ**

**SUCURSAL HUANCAYO**

**SÍNTESIS ECONÓMICA DE ICA  
OCTUBRE 2011<sup>1</sup>**

**DEPARTAMENTO DE ESTUDIOS ECONÓMICOS**

---

<sup>1</sup> En la elaboración de este informe participaron: Francisco Callupe Casaño y Sergio Carrasco Mamani.

## CONTENIDO

RESEÑA INTRODUCTORIA.....	3
I. ACTIVIDAD PRODUCTIVA Y OTRAS.....	4
1.1. Producción.....	4
1.1.1. Producción Agropecuaria.....	5
1.1.2. Producción Pesquera.....	12
1.1.3. Electricidad.....	12
1.1.4. Producción Minera.....	13
1.1.5. Producción Manufacturera.....	15
1.2. Turismo.....	16
II. SECTOR EXTERNO.....	17
2.1. Exportaciones.....	17
2.2. Importaciones.....	19
III. FINANZAS PÚBLICAS.....	20
3.1. Ingresos del Gobierno Central.....	20
3.2. Gastos del Sector Público.....	21
3.3. Inversiones del Sector Público.....	24
IV. MONEDA Y CRÉDITO.....	25
4.1. Depósitos del Sistema Financiero.....	26
4.2. Crédito del Sistema Financiero.....	28
4.3. Morosidad del Sistema Financiero.....	30
4.4. Crédito a la Pequeña y Microempresa.....	30
V. INFORMACIÓN ESTADÍSTICA.....	31
Anexo 1: Producción Agropecuaria.....	32
Anexo 2: Siembras de Principales Cultivos.....	33
Anexo 3: Producción Pesquera.....	34
Anexo 4: Producción Eléctrica.....	35
Anexo 5: Producción Minera.....	36
Anexo 6: Producción Manufacturera (Volumen físico de producción).....	37
Anexo 7: Producción Manufacturera (Variaciones porcentuales).....	38
Anexo 8: Arribos por Categorías.....	39
Anexo 9: Indicadores de Ocupabilidad en Establecimientos de Hospedaje Colectivo.....	40
Anexo 10: Exportaciones FOB Tradicionales.....	41
Anexo 11: Exportaciones FOB No Tradicionales.....	42
Anexo 12: Exportaciones FOB por Clasificación.....	43
Anexo 13: Exportaciones por Bloque Económico y Países.....	44
Anexo 14: Importaciones por el Puerto de Pisco.....	45
Anexo 15: Importaciones por el Puerto de Pisco según País de Origen.....	46
Anexo 16: Ingresos Corrientes del Gobierno Central.....	47
Anexo 17: Gasto Público Devengado por Niveles de Gobierno.....	48
Anexo 18: Gasto Público Devengado por Tipo y Niveles de Gobierno.....	49
Anexo 19: Gasto Público Total por Genérica de Gasto.....	49
Anexo 20: Inversiones del Sector Público Total por Funciones.....	50
Anexo 21: Depósitos y Obligaciones del Sistema Financiero.....	51
Anexo 22: Depósitos en las Entidades Financieras Ubicadas por Provincias.....	52
Anexo 23: Crédito del Sistema Financiero al Sector Privado.....	53
Anexo 24: Crédito de las Entidades Financieras Ubicadas por Provincias.....	54
Anexo 25: Cartera Pesada del Sistema Financiero.....	55
VI. FICHA TÉCNICA.....	56

DIRECCIÓN EN INTERNET

<http://www.bcrp.gob.pe>

## RESEÑA INTRODUCTORIA

Entre enero y octubre, el **Indicador de Actividad Económica Regional** creció 7,7 por ciento respecto de similar lapso del año pasado, sustentado en la expansión de las actividades, agropecuaria (10,0 por ciento), pesca (98,9 por ciento), minería (17,6 por ciento), electricidad (181,1 por ciento), manufactura primaria (5,8 por ciento) y, servicios gubernamentales y financieros (2,8 y 16,2 por ciento, respectivamente).

Las **exportaciones** totalizaron US\$ 306,3 millones, superior en 33,4 por ciento a octubre del 2010, por las mayores ventas de productos tradicionales (49,3 por ciento) como mineros, con exportaciones de hierro y cobre a China, lo que contrarrestó los menores embarques de plomo al Asia, así como de estaño a Europa, explicado en este último caso, por menores niveles de producción de la mina de Minsur en Puno; mientras que en los pesqueros (191,6 por ciento), se sustentó en el incremento de exportaciones de harina de pescado a China y Alemania. Respecto a los no tradicionales, su contracción (-11,0 por ciento) se debió a las menores ventas de productos agropecuarios (-12,2 por ciento) como espárrago fresco, alcachofa en conserva y cebollas frescas a EUA y la Unión Europea; y pasta de tomate a Venezuela; mientras que en productos textiles (-73,1 por ciento), la disminución se asoció a las menores ventas de prendas de vestir a EUA.

Las **importaciones** del mes sumaron US\$ 15,5 millones, inferior en 41,5 por ciento, ante las menores compras de materiales de construcción, y de materias primas y productos intermedios para la agricultura e industria

La **SUNAT** recaudó S/. 42,4 millones, monto inferior en 4,7 por ciento, como resultado de los menores ingresos por IGV, ISC y Otros Ingresos Tributarios.

El **Gasto del Sector Público**, sumó en el mes S/. 127,9 millones, inferior en 17,9 por ciento

en términos reales. La contracción de los gastos se registró en los tres niveles de gobierno (Central, Regional y locales), principalmente por menores Gastos de Capital. Entre enero y octubre, totalizó S/. 1 359,1 millones, superior en 0,8 por ciento, debido a los mayores desembolsos del Gobierno Central por concepto de Gastos Corrientes y de Capital.

La **Inversión Pública** del mes devengó S/. 38,0 millones, cayendo en S/. 7,0 millones (-19,0 por ciento), ante menores gastos en Saneamiento, Transportes, y Medio Ambiente. Entre enero y octubre, la ejecución de S/. 430,7 millones, fue inferior en 3,1 por ciento debido a los menores gastos en Vivienda y Desarrollo Urbano, Medio Ambiente, Educación y Agropecuaria. Según su participación, el gasto destinado a Salud, Transportes y Saneamiento equivalió al 66 por ciento de la inversión total ejecutada. Destacó en el primer caso, la reconstrucción y fortalecimiento de los hospitales, Regional y Santa María del Socorro de Ica, San Juan de Dios de Pisco y San José de Chincha, afectados por el terremoto de agosto de 2007.

El **sistema financiero** continuó expandiéndose, observándose incrementos de 7,7 y 17,8 por ciento en los depósitos y créditos respectivamente. El Banco de Crédito, tuvo la mayor participación en los totales captados y colocados con un 31,5 y 28,0 por ciento, respectivamente. Asimismo se observó el ingreso de edpyme Pronegocios a la plaza financiera de Ica.

Respecto a la morosidad, se registró una disminución de 0,6 puntos porcentuales, situándose el ratio en 3,3 por ciento.

## I. ACTIVIDAD PRODUCTIVA

### 1.1 Producción

Entre enero y octubre, el **Indicador de Actividad Económica Regional** creció 7,7 por ciento respecto de similar lapso del año pasado. Dicho comportamiento se sustentó en la expansión de las actividades, agropecuaria (10,0 por ciento), pesca (98,9

por ciento), minería (17,6 por ciento), electricidad (181,1 por ciento), manufactura primaria (5,8 por ciento) y servicios gubernamentales y financieros (2,8 y 16,2 por ciento, respectivamente).

**CUADRO Nº 1**  
**INDICADOR DE ACTIVIDAD ECONÓMICA REGIONAL 1/ 2/**  
**(Variación porcentual respecto a similar período del año anterior)**

SECTOR	PONDERACIÓN 3/	2011
		ENERO - OCTUBRE
Agropecuario	17,5	10,0
Agrícola		12,1
Pecuario		6,4
Pesca	0,7	98,9
Minería	6,1	17,6
Electricidad	1,7	181,1
Manufactura (primaria) 4/	11,3	5,8
Servicios Gubernamentales	5,5	2,8
Servicios Financieros	1,8	16,2
<b>TOTAL</b>	<b>44,6</b>	<b>7,7</b>

1/ Es un indicador parcial de la actividad económica de la región que alcanza una cobertura de 44,6 por ciento del valor agregado bruto de la producción regional según cifras del INEI.

2/ Actualizado con información al 21 de diciembre de 2011.

3/ Considera la estructura productiva de la región para el año 2007 según cifras del INEI. En el caso de la manufactura primaria se considera el 50 por ciento del peso del sector total, mientras que en los servicios financieros se toma como ponderación el promedio nacional para dicho año (1,8 por ciento).

4/ Preliminar.

Fuente: MINAG, PRODUCE, MINEM, MEF y SBS.

Elaboración: BCRP, Sucursal Huancayo.

**GRÁFICO Nº 1**  
**CONTRIBUCIÓN AL CRECIMIENTO SEGÚN SECTOR**  
**ENERO – OCTUBRE 2011**  
**(En puntos porcentuales)**

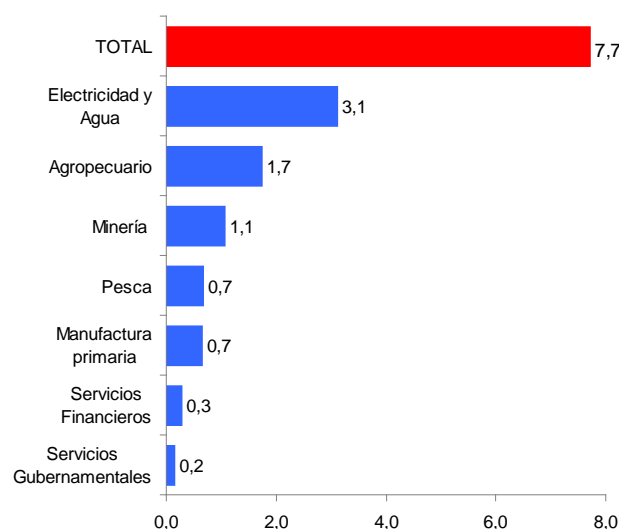

Elaboración: BCRP, Sucursal Huancayo.

### 1.1.1 Producción Agropecuaria

La producción agropecuaria mensual creció en 1,1 por ciento, debido al desenvolvimiento positivo del subsector pecuario (8,0 por ciento) aunque parcialmente contrarrestado por la parte agrícola (-2,2 por ciento). En el primer caso, por los resultados favorables en huevos y,

carnes de ave y vacuno, mientras que en la parte agrícola por la menor producción en papa, tomate y zapallo.

Asimismo, en lo que va del año se registró un desempeño positivo con un crecimiento de 10,0 por ciento.

**CUADRO N° 2**  
**VALOR BRUTO DE PRODUCCIÓN AGROPECUARIA**  
(Variación real 1/)

SUB SECTOR	OCTUBRE		ENERO – OCTUBRE	
	2010	2011	2010	2011
Agrícola	18,7	-2,2	-1,8	12,1
Pecuario	6,5	8,0	-1,9	6,4
<b>Sector Agropecuario</b>	<b>15,5</b>	<b>1,1</b>	<b>-1,9</b>	<b>10,0</b>

1/ Respecto al mismo mes o periodo del año anterior

Fuente: MINAG.

Elaboración: BCRP, Sucursal Huancayo.

**GRÁFICO N° 2**  
**VALOR BRUTO DE PRODUCCIÓN AGROPECUARIA**  
(Variación real 1/)

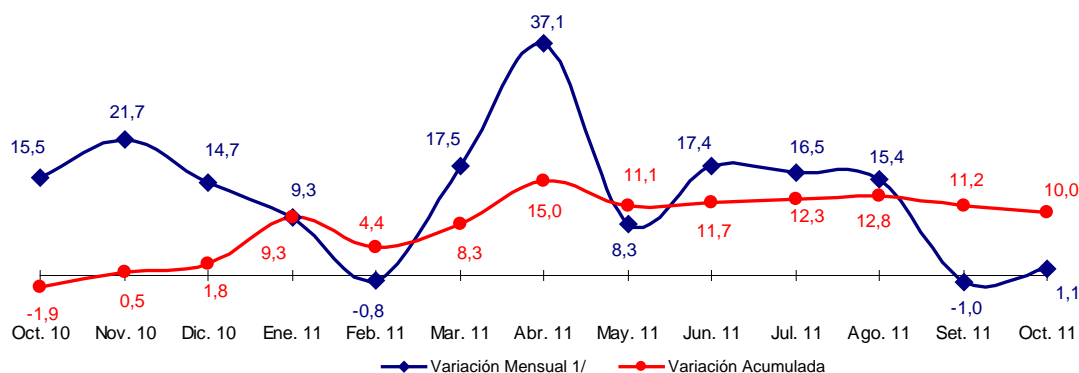

1/ Respecto a similar mes del año anterior.

Elaboración: BCRP, Sucursal Huancayo.

### Sub Sector Agrícola

#### Producción

Registró una disminución en términos reales de 2,2 por ciento con relación a octubre del año anterior, por la menor producción de papa (-70,9 por ciento), tomate (-53,0 por ciento) y zapallo (-43,4 por ciento). En el caso de la papa, por adelanto de cosechas en meses anteriores en la provincia de Nazca, el tomate por menores siembras de la empresa Icatom en las provincias de Pisco e Ica; mientras que el zapallo por escasez de recursos hídricos en Pisco, así como por bajos precios en chacra en el segundo trimestre.

sustentado en la mayor producción de algodón (55,3 por ciento), en las provincias de Pisco y Chincha, ante las mayores cosechas motivadas por las buenas cotizaciones durante la época de siembras; espárrago (8,4 por ciento), por mayores rendimientos y mejora en las condiciones climáticas; papa (36,1 por ciento), por efecto de las mayores cosechas en la provincia de Nazca, ante la expectativa de mejores precios del mercado, y uva (9,0 por ciento), por mayores cosechas y mejores rendimientos de las plantaciones “jóvenes”.

En el periodo enero – octubre, el sub sector mostró un avance de 12,1 por ciento,

**GRÁFICO N° 3**  
**VALOR BRUTO DE PRODUCCIÓN AGRÍCOLA**  
(Variación real 1/)

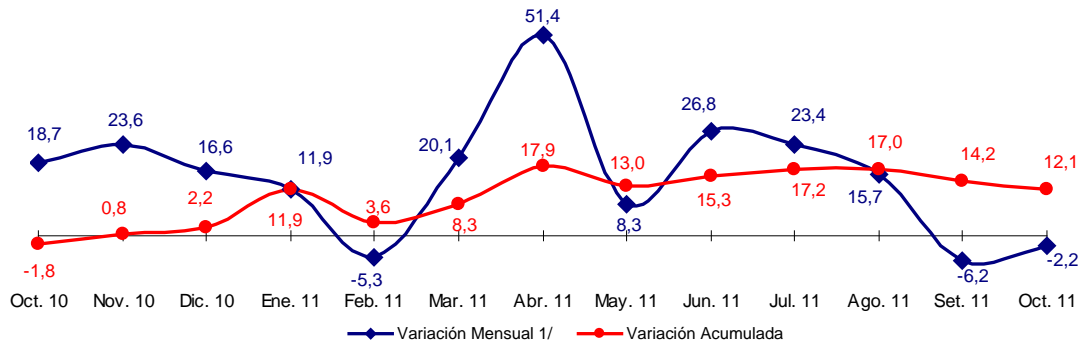

1/ Respecto a similar mes del año anterior.  
Elaboración: BCRP, Sucursal Huancayo.

**CUADRO N° 3**  
**PRODUCCIÓN DE PRINCIPALES PRODUCTOS AGRÍCOLAS 1/**  
**TM**

CULTIVOS	OCTUBRE			ENERO - OCTUBRE		
	2010	2011	Var. %	2010	2011	Var. %
Alcachofa	13 964	16 572	18,7	42 965	45 593	6,1
Algodón 2/	12	82	572,2	41 905	65 097	55,3
Camote	1 851	2 342	26,5	15 387	15 787	2,6
Cebolla amarilla	29 305	35 761	22,0	79 205	88 298	11,5
Espárrago	21 575	26 040	20,7	99 958	108 346	8,4
Maíz amarillo duro	6 761	9 977	47,6	85 106	82 903	- 2,6
Mandarina	50	0	- 100,0	39 678	42 508	7,1
Naranja	26	0	- 100,0	26 360	23 369	- 11,3
Palta	55	28	- 48,3	27 020	30 827	14,1
Papa	13 357	3 891	- 70,9	62 038	84 430	36,1
Páprika	42	115	173,8	8 871	9 151	3,2
Pallar Grano Seco	779	1 061	36,2	5 346	7 201	34,7
Tangelo	0	0	-	23 782	29 673	24,8
Tomate	5 453	2 562	- 53,0	60 113	43 554	- 27,5
Uva	2 703	2 887	6,8	75 456	82 240	9,0
Zapallo	3 712	2 102	- 43,4	33 594	42 837	27,5

1/ Cifras Preliminares

2/ Incluye las variedades tanguis, hazera y pima.

Fuente: MINAG.

Elaboración: BCRP, Sucursal Huancayo.

**GRÁFICO N° 4**  
**PARTICIPACIÓN EN EL VBP AGRÍCOLA**  
**Enero - Octubre 2011**

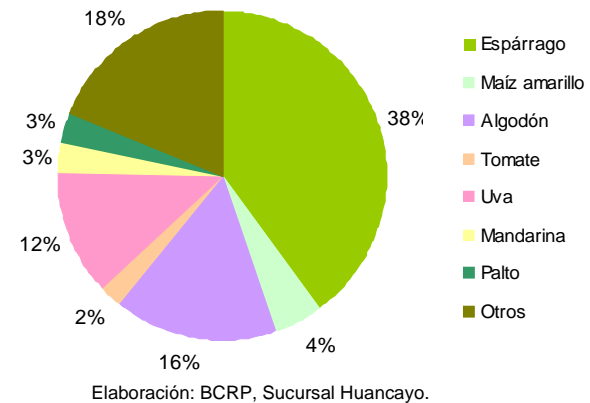

Elaboración: BCRP, Sucursal Huancayo.

### Evaluación de la Producción de los Principales Cultivos

#### Algodón

La producción en octubre fue mínima, y se encuentra en su etapa de culminación de cosechas, por lo que recién a partir de enero y en mayor intensidad en abril próximo, se registrará fuertes niveles de producción. En el acumulado, la mayor producción (55,3 por ciento) obedeció a las buenas cotizaciones en chacra y a los mayores rendimientos obtenidos, principalmente en las provincias de Chincha y Pisco por la

utilización de semilla certificada, a diferencia de la campaña anterior en que los agricultores emplearon, en su mayoría, pepa de algodón, por sus menores costos. Cabe indicar que, los mejores precios en chacra motivaron el traslado y sustitución de otros cultivos por el algodón, lo cual estuvo asociado a la parcial recuperación de la demanda de la industria textil, cuyas ventas a los EUA y Europa han mejorado de la

contracción observada el 2008. La cotización en chacra alcanzó, en octubre, S/. 3,7 el kilogramo, mayor en 20,1 por ciento a similar mes del año pasado, lo que contrasta

con lo observado en el primer trimestre del año en que superaba los S/. 5,0.

**GRÁFICO N° 5  
PRODUCCIÓN DE ALGODÓN**

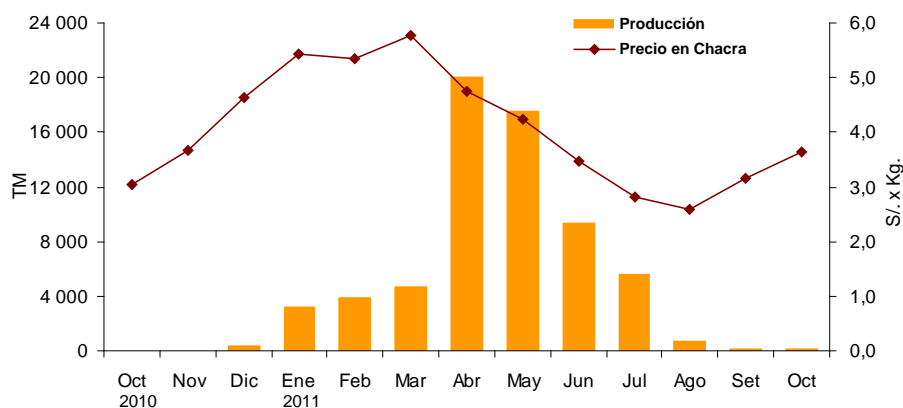

Elaboración: BCRP, Sucursal Huancayo.

### Maíz Amarillo Duro

La producción mensual aumentó en 47,6 por ciento, por mayores cosechas en las provincias de Chincha, Palpa y Nazca por disponibilidad de aguas de avenida, mientras que en lo que va del año, se registró una contracción de 2,6 por ciento. Al respecto, en un inicio, se observó mucho interés en su siembra influido por las expectativas de mejores precios; sin embargo, conforme los precios no reflejaban el avance de las cotizaciones en los mercados internacionales, los agricultores optaron por rotar los cultivos, por lo que se espera que en

los próximos meses las menores siembras efectuadas influyan en una menor producción. En octubre, el precio en chacra promedio fue de S/. 1,0 el kilogramo, mayor en 7,0 por ciento con relación a igual mes del año 2010, cuya demanda proviene principalmente de la industria avícola y porcícola, que al no verse satisfecho con la producción local, se tiene que importar cerca del 60 por ciento de este insumo.

**GRÁFICO N° 6  
PRODUCCIÓN DE MAÍZ AMARILLO DURO**

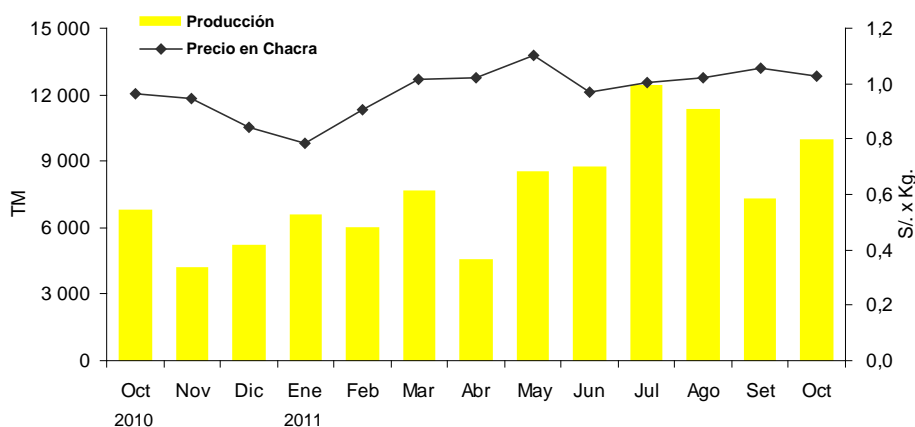

Elaboración: BCRP, Sucursal Huancayo.

## Espárrago

El incremento de 20,7 por ciento, se explicó por los mayores rendimientos, ante la mejora en las condiciones climáticas así como por el uso de una adecuada tecnología de producción. De igual modo, en lo que va del año, el incremento de 8,4 por ciento, obedeció a la estabilización de las variables climáticas, reflejándose en una mayor productividad de las plantaciones.

Cabe indicar que, las restricciones hídricas en la provincia de Ica, limitan la ampliación de la frontera agrícola en cerca de 12 800 hectáreas, por lo que las nuevas inversiones son en general, de reposición; mientras que en otros casos se han eliminado las plantaciones viejas para reemplazarlas por cultivos de uva.

Ica, secunda a La Libertad con una participación nacional cercana al 40 por ciento, cuya producción se orienta, casi en su totalidad, al mercado externo y es el que más contribuye a las agroexportaciones de la región (US\$ 164 millones el 2010), seguida por uva (US\$ 119 millones) y cítricos (US\$ 32 millones). Destaca, la exportación en la presentación en fresco con destino a EUA y Europa, seguido por la presentación en congelado y en conserva, en que el aporte departamental ha convertido al país en el primer exportador mundial de espárrago fresco y segundo en conserva. En octubre, el precio promedio en chacra fue menor en 9,1 por ciento, cotizándose en S/. 2,6 el kilogramo.

**GRÁFICO N° 7  
PRODUCCIÓN DE ESPÁRRAGO**

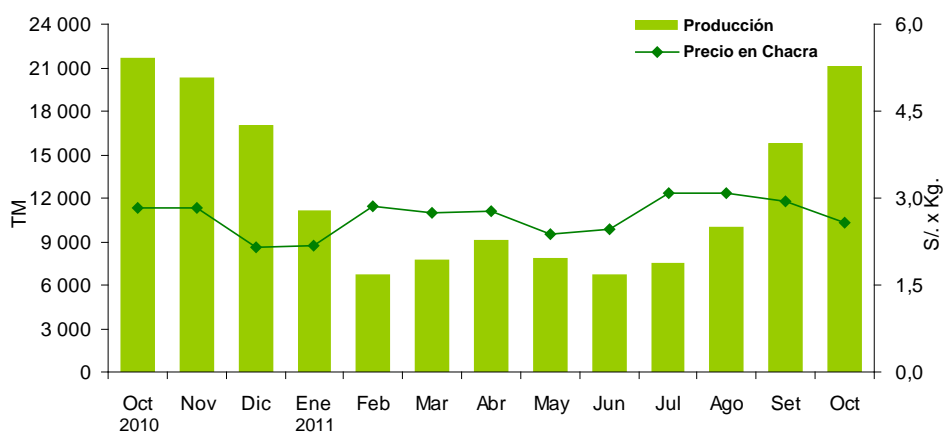

Elaboración: BCRP, Sucursal Huancayo.

## Tomate

La menor producción (-53,0 por ciento), se explicó básicamente por las menores instalaciones de la empresa Icatom y en menor medida a los pequeños agricultores. Del total, Icatom sustenta la producción departamental con cerca del 90 por ciento de participación, con rendimientos que superan las 100 toneladas por hectárea, debido a un

manejo agronómico sofisticado y al intensivo control sanitario para contrarrestar la alta propensión al ataque de plagas. La empresa produce pasta de tomate que exporta principalmente a Ecuador, Colombia, Bolivia y Venezuela, avizorándose buenas perspectivas de la demanda del mercado exterior.



**CUADRO N° 4  
PRECIOS EN CHACRA DE PRINCIPALES CULTIVOS  
(En nuevos soles por Kg.)**

CULTIVOS	OCTUBRE		Var. %
	2010	2011	
Algodón	3,04	3,65	20,1
Camote	0,68	0,64	- 6,1
Espárrago	2,84	2,58	- 9,1
Maíz amarillo duro	0,96	1,03	7,0
Palta	2,39	1,70	- 29,0
Tomate	0,52	0,61	17,0
Uva	2,58	2,24	- 13,2

Fuente: MINAG.

Elaboración: BCRP, Sucursal Huancayo.

### Palta

La disminución de 48,3 por ciento en octubre, se debió a un ligero desfase en las cosechas, aunque los niveles de producción son insignificantes, puesto que se encuentra en la fase final de cosechas. De otro lado, el incremento de 14,1 por ciento en el acumulado, obedeció a los mayores rendimientos en la provincia de Chincha, influido básicamente por la mayor productividad de las plantaciones jóvenes; aunque durante el primer semestre del año, las bajas temperaturas y la recomendación de SENASA, de eliminar las plantaciones antiguas como medida de prevención de la mosca de la fruta, devinieron en resultados adversos. Es de precisar que, en las tres últimas campañas se habrían invertido US\$ 27 millones en la ampliación de 1 830 hectáreas, correspondiendo el 85 por ciento a la variedad Hass, altamente cotizada en el mercado exterior, principalmente en los EUA. Los principales destinos de la palta fresca en su variedad Hass, son los países de Francia, Inglaterra y Países Bajos; no obstante las

**GRÁFICO N° 8  
PRODUCCIÓN DE PALTA  
TM**

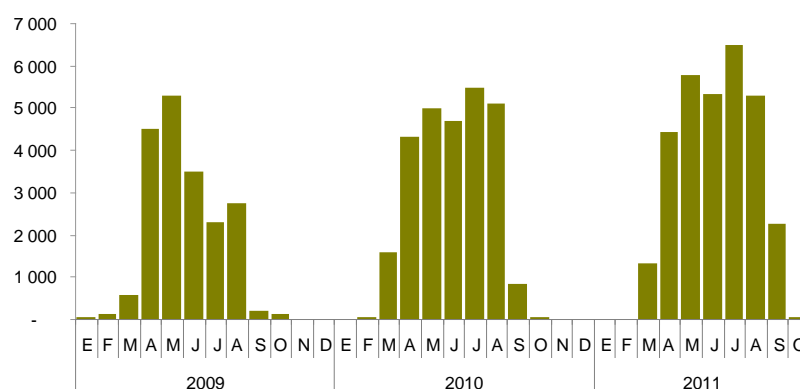

Elaboración: BCRP, Sucursal Huancayo.

expectativas de exportación están concentradas en EUA y se prevé que los embarques muestren valores importantes, luego de que se levantara las barreras fitosanitarias el año pasado y después de que en este año se lograra determinar que la palta Hass no es hospedante de la mosca de la fruta, por lo que ya no será necesario aplicar tratamiento cuarentenario para su exportación. Es de mencionar que, después de La Libertad y Lima, Ica es el departamento con mayor área productiva de palta para exportación.

## Mandarina

En octubre, la producción fue nula, aunque en el en acumulado, el incremento de 7,1 por ciento, se explicó en el ingreso a la fase de producción de aquellas plantaciones instaladas hace dos y tres campañas y que está deviniendo no sólo en mayores rendimientos promedios sino también en superiores áreas cosechadas. Es de precisar que los fondos de mandarina, están localizados, en la provincia de Chincha, bajo una sofisticada tecnología que aprovechan las cosechas de contra estación, en coincidencia con el periodo de

escasez en los mercados destino. En los últimos años, la producción se ha incrementado por la mayor demanda de cítricos a nivel mundial, ante el cambio de la dieta alimentaria en Europa y EUA que apuntan a un mayor consumo de productos naturales. Los principales destinos de exportación son EUA, Canadá, Inglaterra, Países Bajos, Finlandia y Rusia.

**GRÁFICO N° 9**  
**PRODUCCIÓN DE MANDARINA**  
**TM**

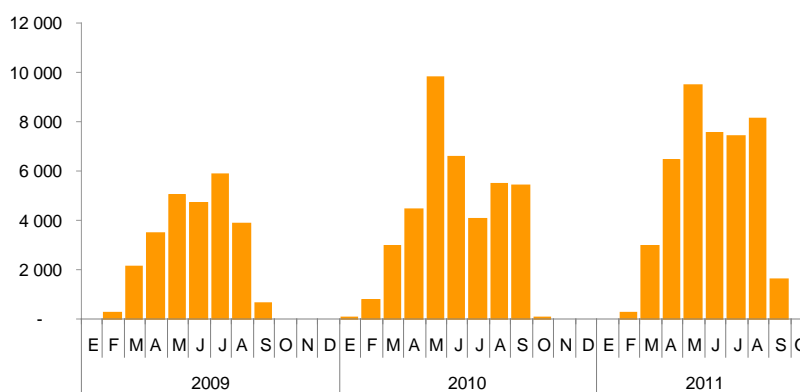

Elaboración: BCRP, Sucursal Huancayo.

## Siembras

En el tercer mes de la campaña de siembras 2011-2012, la superficie instalada cayó en 35,2 por ciento, por las menores plantaciones de cultivos transitorios (-38,1 por ciento), principalmente en algodón (49,5 por ciento), tomate (-74,0 por ciento) y camote (-7,2 por ciento). En el caso del algodón, por expectativas de los agricultores de menores precios, mientras que en tomate por menor demanda del exterior.

De otro lado, se registró mayores instalaciones de cultivos permanentes (182,9 por ciento), primordialmente en espárrago y uva por las

buenas expectativas de exportación. Cabe precisar que, el periodo de maduración de dichos cultivos se encuentra entre 1 y 2 años.

En lo que va de la campaña; las instalaciones fueron mayores en 10,1 por ciento, por mayores instalaciones de cultivos transitorios (11,9 por ciento), aunque contrarrestado parcialmente por los permanentes (-23,3 por ciento).

**CUADRO N° 5  
SUPERFICIE SEMBRADA 1/  
Has**

	OCTUBRE			AGOSTO – OCTUBRE		
	2010	2011	Var. %	2010/2011	2011/2012	Var. %
<b>CULTIVOS TRANSITORIOS</b>	<b>8 398</b>	<b>5 200</b>	<b>- 38,1</b>	<b>22 922</b>	<b>25 651</b>	<b>11,9</b>
Algodón	6 746	3 406	- 49,5	18 877	21 435	13,6
Camote	125	116	- 7,2	236	249	5,5
Cebolla amarilla	10	65	550,0	78	105	34,6
Maíz amarillo duro	991	1 076	8,5	2 134	2 337	9,5
Pallar grano seco	16	0	- 100,0	18	5	- 71,4
Páprika	235	353	50,2	443	771	74,0
Tomate	70	18	- 74,0	385	164	- 57,3
Zapallo	74	51	- 31,8	171	97	- 43,3
Otros	131	116	- 11,7	581	489	- 15,8
<b>CULTIVOS PERMANENTES</b>	<b>112</b>	<b>317</b>	<b>182,9</b>	<b>1 263</b>	<b>969</b>	<b>- 23,3</b>
Espárrago	27	70	159,3	132	75	- 43,2
Palta	5	43	751,0	182	103	- 43,6
Uva	0	1	-	529	97	- 81,6
Otros	80	204	154,6	420	695	65,2
<b>TOTAL</b>	<b>8 510</b>	<b>5 517</b>	<b>- 35,2</b>	<b>24 185</b>	<b>26 621</b>	<b>10,1</b>

1/ Cifras preliminares  
Fuente: MINAG.  
Elaboración: BCRP, Sucursal Huancayo.

### Sub Sector Pecuario

La actividad pecuaria creció 8,0 por ciento por la mayor producción de huevos (8,3 por ciento), carne de ave (10,1 por ciento) y carne de vacuno (13,2 por ciento).

En el acumulado, la expansión de 6,4 por ciento, obedeció al incremento de la producción de carne de ave (10,4 por ciento) y huevos (3,9 por ciento). En cuanto a la

participación en el VBP del sub sector, lideraron la producción de huevos (50 por ciento) y carne de ave (37 por ciento), como resultado de la producción avícola intensiva de las granjas asentadas principalmente en la provincia de Chincha. El departamento de Ica, junto a Lima, concentra más del 60 por ciento de la producción nacional.

**CUADRO N° 6  
PRODUCCIÓN PECUARIA  
TM**

ESPECIES	OCTUBRE			ENERO – OCTUBRE		
	2010	2011	Var. %	2010	2011	Var. %
Carne de ave	3 515	3 869	10,1	33 431	36 919	10,4
Carne de porcino	383	375	-2,0	3 477	3 566	2,6
Carne de vacuno	303	343	13,2	2 644	2 844	7,6
Leche Vacuno	2 755	2 659	-3,5	24 909	26 597	6,8
Huevos	7 119	7 708	8,3	70 668	73 390	3,9

Fuente: MINAG.  
Elaboración: BCRP, Sucursal Huancayo.

**GRÁFICO N° 10  
PARTICIPACIÓN EN EL VBP PECUARIO  
Enero – Octubre 2011**

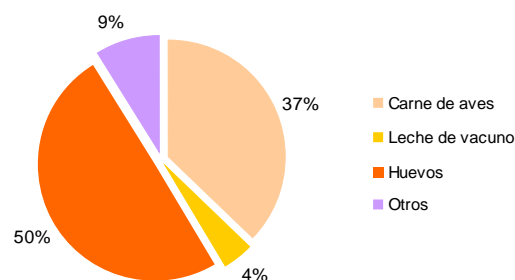

**GRÁFICO N° 11**  
**VALOR BRUTO DE PRODUCCIÓN PECUARIA**  
(Variación real 1/)

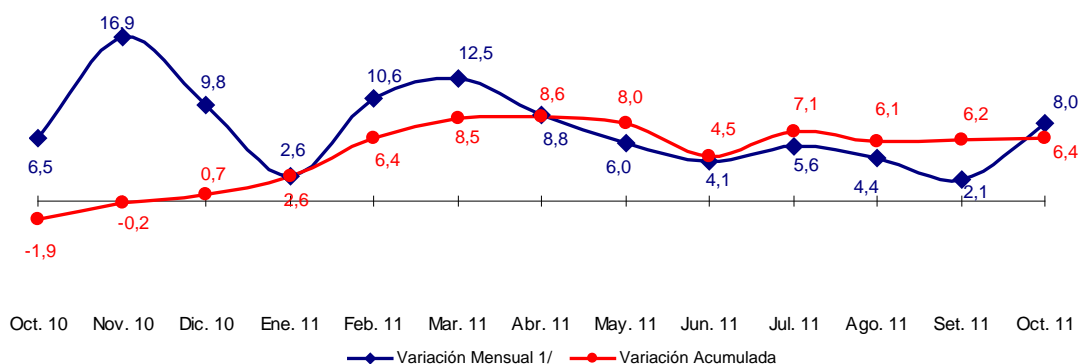

1/ Respecto a similar mes del año anterior.  
Elaboración: BCRP, Sucursal Huancayo.

### 1.1.2 Producción Pesquera

La producción pesquera aumentó 74,0 por ciento, sustentado en la mayor pesca para consumo humano directo (119,6 por ciento), debido a la mayor extracción, para su distribución en fresco en los mercados locales, tal es el caso de las variedades como anchoveta, lorna y pejerrey; mientras que en congelado y curado destacaron las conchas de abanicos y anchoveta, respectivamente.

En lo que va del año, el incremento de 98,9 por ciento se explicó por la mayor pesca industrial para Consumo Humano Indirecto (142,8 por ciento) ante la mayor cuota de captura de pesca por las mejores condiciones marítimas. Es de precisar que, la cuota de captura establecida para la primera temporada de este año, en la zona norte-centro fue 3,7 millones de TM frente a los 2,5 millones de TM del 2010.

**CUADRO N° 7**  
**PRODUCCIÓN DE PRINCIPALES PRODUCTOS PESQUEROS 1/**  
**TM**

	OCTUBRE			ENERO – OCTUBRE		
	2010	2011	Var. %	2010	2011	Var. %
<b>CONSUMO HUMANO DIRECTO</b>			<b>119,6</b>			<b>6,6</b>
Fresco	643	4 118	540,1	9 158	23 347	154,9
Congelado	65	1 199	1 758,5	1 389	4 421	218,3
Conservas	98	8	- 91,4	3 400	569	- 83,3
Curado	798	1 496	87,6	5 953	5 293	- 11,1
<b>CONSUMO HUMANO INDIRECTO</b>			<b>- 83,4</b>			<b>142,8</b>
Anchoveta	4 122	683	- 83,4	495 889	1 204 194	142,8
<b>TOTAL 2/</b>			<b>74,0</b>			<b>98,9</b>

1/ Cifras Preliminares  
2/ Variación en términos reales.  
Fuente: PRODUCE - Ica.  
Elaboración: BCRP, Sucursal Huancayo.

### 1.1.3 Producción Eléctrica

La generación eléctrica de la región se expandió en 262,3 por ciento, debido a la incorporación de las centrales térmicas de

Egasa y Egesur, que iniciaron operaciones en el segundo semestre del año anterior.

En lo que va del año, el sector registró un incremento de 181,1 por ciento.

**CUADRO N° 8  
PRODUCCIÓN DE ELECTRICIDAD 1/  
Megavatios Hora (MWH)**

	OCTUBRE			ENERO – OCTUBRE		
	2010	2011	Var.%	2010	2011	Var.%
<b>ENERGÍA ELÉCTRICA</b>	<b>17 780</b>	<b>64 421</b>	<b>262,3</b>	<b>149 549</b>	<b>420 417</b>	<b>181,1</b>

1/ Variación en términos reales.  
Fuente: MINEM.  
Elaboración: BCRP, Sucursal Huancayo.

**GRÁFICO N° 12  
PRODUCCIÓN DE ELECTRICIDAD  
(Megavatios Hora)**

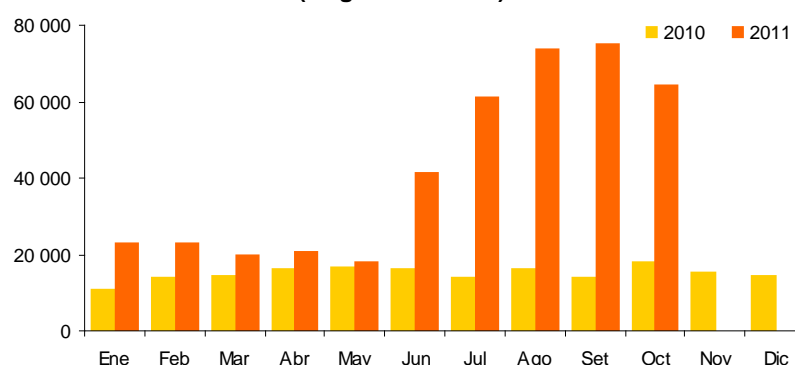

Elaboración: BCRP, Sucursal Huancayo.

### 1.1.4 Producción Minera

El sector minero mostró una expansión de 29,1 por ciento, por la mayor extracción de hierro (12,5 por ciento), cobre (53,0 por ciento), zinc (55,5 por ciento) y plomo (22,4 por ciento). Luego de presentarse resultados negativos, en los meses anteriores, asociada a la huelga realizada por los trabajadores de

Shougang Hierro Perú, que solicitaron mayores beneficios laborales.

En lo que va del año, el sector aumentó 17,6 por ciento, sustentado principalmente en la mayor producción de hierro, cobre y zinc.

**CUADRO N° 9  
PRODUCCIÓN MINERA METÁLICA 1/  
Contenido Fino**

	OCTUBRE			ENERO – OCTUBRE		
	2010	2011	Var.%	2010	2011	Var.%
Cobre (TMF)	1 773	2 713	53,0	16 056	20 662	28,7
Hierro (TMF)	475 896	535 534	12,5	5 010 262	5 802 010	15,8
Oro (GRF)	0	0	-	1 697	912	-46,2
Plata (KGF)	7 094	7 032	-0,9	53 550	56 312	5,2
Plomo (TMF)	688	843	22,4	6 498	7 604	17,0
Zinc (TMF)	6 503	10 108	55,5	64 863	76 695	18,2
<b>TOTAL 1/</b>			<b>29,1</b>			<b>17,6</b>

1/ Variación en términos reales.  
Fuente: MINEM.  
Elaboración: BCRP, Sucursal Huancayo.

**GRÁFICO N° 13**  
**VALOR BRUTO DE PRODUCCIÓN MINERA**  
(Variación real 1/)

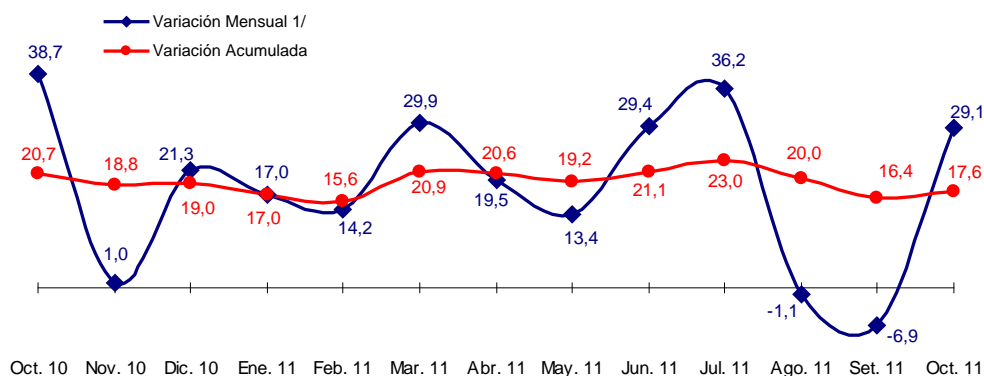

1/ Respecto a similar mes del año anterior.  
Elaboración: BCRP, Sucursal Huancayo.

En el periodo enero – octubre, destacó por su contribución al VBP minero, el hierro y el zinc, con una participación de 56 y 27 por ciento respectivamente, los cuales son explotados en el mismo orden por la empresa Shougang Hierro Perú y la Compañía Minera Milpo en las provincias de Nazca y Chincha, respectivamente. Cabe destacar que la primera, es la única que explota hierro a nivel nacional, ubicando al Perú como el quinto productor en

América Latina. Al respecto, los embarques se orientan a China (aproximadamente el 70 por ciento del volumen producido). De otro lado, la cotización internacional del hierro aumentó 23,3 por ciento, pasando de US\$ 89,4 a US\$ 110,2 por Tm en octubre, por la mayor demanda internacional para la producción de acero.

**GRÁFICO N° 14**  
**PRODUCCIÓN DE HIERRO Y COTIZACIÓN INTERNACIONAL**

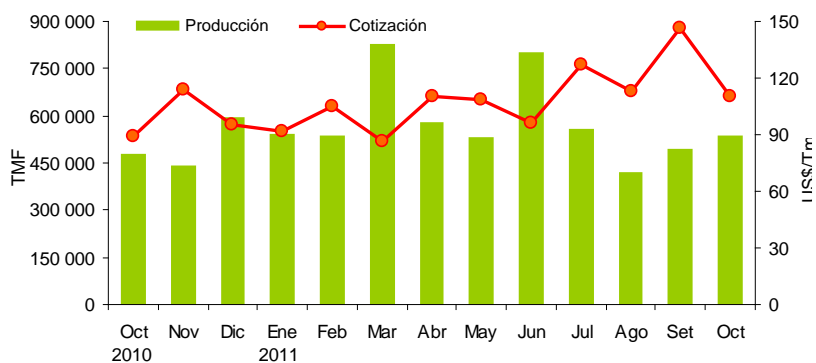

Elaboración: BCRP, Sucursal Huancayo.

En cuanto a las inversiones en el sector, la empresa Shougang Hierro Perú viene ejecutando una inversión de US\$ 1 000 millones en el desarrollo de nuevas minas, así como en la construcción de una nueva planta de beneficio y de pellets. Dicho proyecto tiene el objetivo de aumentar la capacidad de producción anual a diez millones de toneladas de las seis millones de toneladas actuales.

Asimismo, se viene desarrollando el estudio de factibilidad del proyecto de explotación de

**GRÁFICO N° 15**  
**PARTICIPACIÓN EN EL VBP MINERO**  
Enero - Octubre 2011

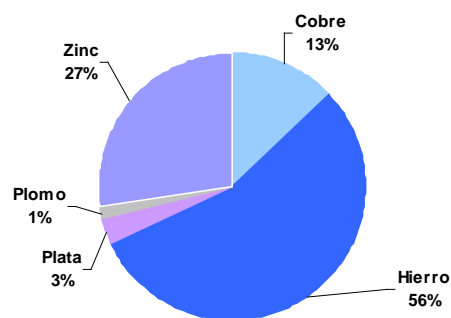

cobre de la Mina Justa (ubicada en la provincia de Nazca, distrito de Marcona) la que requerirá una inversión de US\$ 744 millones. Este proyecto, entrará en operación el 2012 y será desarrollado por la empresa de capitales asiáticos Marcobre, estimándose una producción anual de 112 mil toneladas de cobre durante cerca de 12 años. También la empresa china Jintong Mining, viene desarrollando exploraciones en sus concesiones con la finalidad de explotar oro.

## 1.1.5 Producción Manufacturera

### Sub Sector Manufactura Primaria

El procesamiento primario de recursos disminuyó 6,3 por ciento, por la menor producción de hidrocarburos líquidos (-8,2 por ciento), principalmente de gas licuado de petróleo (GLP) y gasolinas, lo que fue parcialmente contrarrestado por la mayor producción de estaño refinado (2,8 por ciento) y de productos pesqueros (84,3 por ciento), como conserva de pescado.

En lo que va del año, el sub sector registró un avance de 5,8 por ciento, explicado por la mayor producción de manufacturados

pesqueros en todos sus rubros, por la mayor captura de anchoveta ante las mejores condiciones oceanográficas. Ello contrarrestó, la menor producción de estaño refinado de Minsur así como la de hidrocarburos Líquidos de Pluspetrol, cuya planta de fraccionamiento en Pisco, abastece a las empresas Repsol YPF y Zeta Gas localizadas en el Callao. El transporte entre estos dos puntos se realiza vía marítima con buques cargueros que acoderan a tres kilómetros de la costa.

**GRÁFICO N° 16**  
**VALOR BRUTO DE PRODUCCIÓN – MANUFACTURA PRIMARIA**  
(Variación real 1/ 2/)

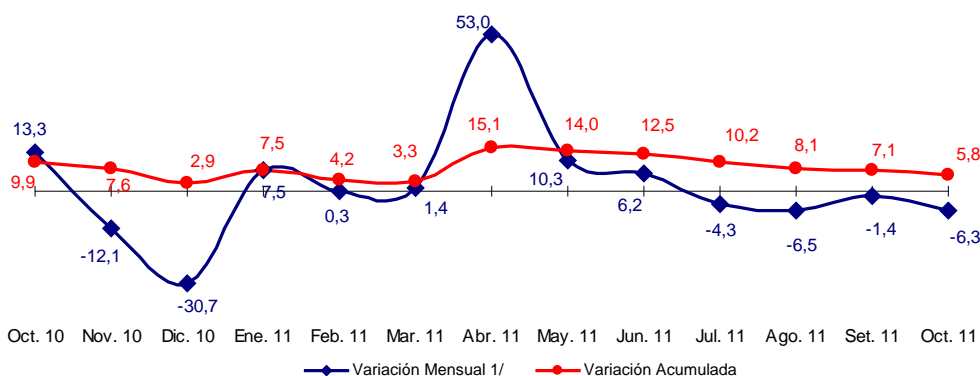

1/ Respecto a similar mes del año anterior.

2/ Octubre 2011 preliminar.

Elaboración: BCRP, Sucursal Huancayo.

**CUADRO N° 10**  
**PRODUCCIÓN MANUFACTURERA PRIMARIA**  
(Variación porcentual real 1/)

	OCTUBRE		ENERO – OCTUBRE	
	2010	2011	2010	2011
<b>REFINACIÓN DE METALES</b>	<b>17,4</b>	<b>2,8</b>	<b>1,5</b>	<b>-14,1</b>
Estaño	17,4	2,8	1,5	-14,1
<b>PRODUCTOS PESQUEROS</b>	<b>174,6</b>	<b>84,3</b>	<b>-17,5</b>	<b>166,8</b>
Harina de pescado	-	-100,0	-18,1	155,0
Aceite de pescado	-	-100,0	-33,8	189,1
Conserva de pescado	191,7	911,4	100,4	492,0
Pescado congelado	23,1	-100,0	136,0	113,9
<b>HIDROCARBUROS LÍQUIDOS</b>	<b>12,4</b>	<b>-8,2</b>	<b>14,0</b>	<b>-0,6</b>
GLP 2/	10,9	-6,8	11,4	-0,2
Gasolina	227,7	-6,9	23,8	0,8
Diesel y FUEL Oil	-62,2	-16,4	-2,2	-6,2
<b>TOTAL</b>	<b>13,3</b>	<b>-6,3</b>	<b>9,9</b>	<b>5,8</b>

1/ Respecto al mismo mes o periodo del año anterior.

2/ Gas licuado de petróleo.

Fuente: MINEM, PRODUCE.

Elaboración: BCRP, Sucursal Huancayo.

**GRÁFICO N° 17  
PRODUCCIÓN DE GLP  
(Miles de barriles)**

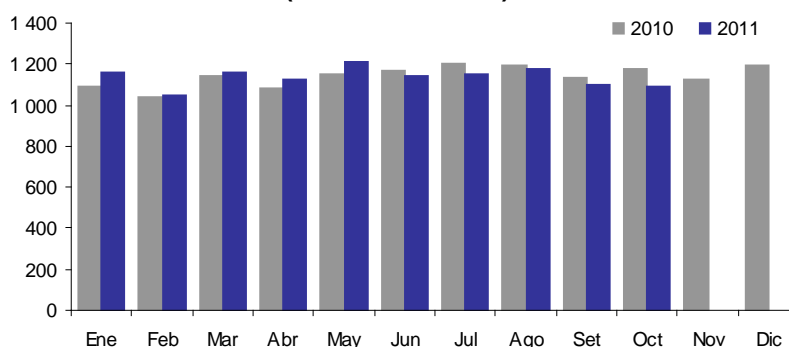

Elaboración: BCRP, Sucursal Huancayo.

## 1.2 Turismo

Las visitas turísticas a la región se incrementaron en 9,0 por ciento, con relación a octubre del año anterior, por la mayor afluencia de visitantes nacionales (10,4 por ciento) y extranjeros (2,7 por ciento).

En lo que va del año, el arribo de turistas registró un aumento de 8,8 por ciento, ante las mayores visitas de nacionales (10,8 por ciento), mientras que la de extranjeros se

contrajo en 1,5 por ciento. Con relación a este último, las visitas representaron el 15 por ciento del total, destacando como destinos las provincias de Nazca, Pisco e Ica con un 57, 22 y 19 por ciento, respectivamente. Es de mencionar que, los atractivos turísticos más visitados son las Líneas de Nazca, la Laguna de Huacachina y los Viñedos en Ica, así como El Candelabro y las Islas Ballestas en Pisco.

**CUADRO N° 11  
ARRIBOS A ESTABLECIMIENTOS DE HOSPEDAJE**

	OCTUBRE			ENERO – OCTUBRE		
	2010	2011	Var. %	2010	2011	Var.%
Nacionales	72 883	80 448	10,4	668 247	740 268	10,8
Extranjeros	15 538	15 954	2,7	129 382	127 441	-1,5
<b>TOTAL</b>	<b>88 421</b>	<b>96 402</b>	<b>9,0</b>	<b>797 629</b>	<b>867 709</b>	<b>8,8</b>

Fuente: MINCETUR

Elaboración: BCRP, Sucursal Huancayo.

**GRÁFICO N° 18  
PARTICIPACIÓN DE ARIBOS TURÍSTICOS  
Enero - Octubre 2011**

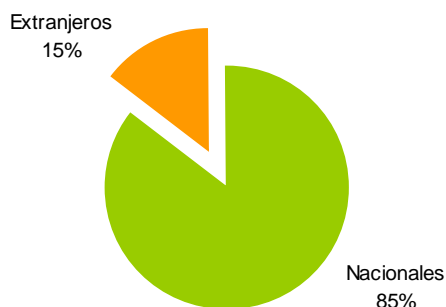

**GRÁFICO N° 19  
VISITANTES EXTRANJEROS POR PROVINCIAS  
Enero - Octubre 2011**

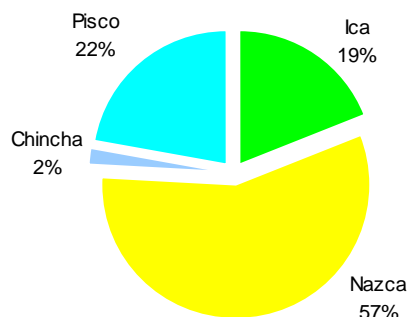

Fuente: MINCETUR

Elaboración: BCRP, Sucursal Huancayo.



## II. SECTOR EXTERNO

### 2.1 Exportaciones

Las exportaciones totalizaron US\$ 306,3 millones, superior en 33,4 por ciento a octubre del 2010, por las mayores ventas de productos tradicionales (49,3 por ciento) como los mineros (108,3 por ciento), con exportaciones de hierro y cobre a China, lo que contrarrestó los menores embarques de plomo al Asia, así como de estaño a Europa, explicado en este último caso, por menores niveles de producción de la mina de Minsur en Puno; mientras que en los pesqueros (191,6 por ciento), el avance se sustentó en el incremento de exportaciones de harina de pescado a China y Alemania.

Respecto a los no tradicionales, la contracción en las exportaciones (-11,0 por ciento) obedecieron a las menores ventas de productos agropecuarios (-12,2 por ciento) como espárrago fresco, alcachofa en conserva y cebollas frescas a EUA y la Unión Europea; y pasta de tomate a Venezuela; mientras que en productos textiles (-73,1 por ciento), la disminución se asoció a las menores ventas de prendas de vestir, con EUA a la cabeza, que pasó de comprar US\$ 2,5 millones a US\$ 0,4 millones en octubre.

Ello no pudo ser contrarrestado, por las mayores ventas del rubro pesquero (191,6 por ciento) con exportaciones de pescado congelado y algas marinas; así como de otros no tradicionales (58,0 por ciento), con mayores ventas de cacao, cloruro de sodio y, papeles y cartones.

En lo que va del año, las ventas aumentaron 25,9 por ciento, por efecto de las mayores exportaciones de productos tradicionales (27,5 por ciento) como mineros, pesqueros y derivados de petróleo, así como de productos no tradicionales (18,3 por ciento), impulsadas por las mayores ventas de productos pesqueros y de agroexportación, observándose en este último caso un comportamiento favorable por la firma de diferentes tratados comerciales, a lo que se agrega el interés de los exportadores por diversificar mercados. Cabe indicar que, en lo que va del año, este rubro de las exportaciones se concentró en Europa, EUA y Asia con una participación del 40, 37 y 14 por ciento, respectivamente.

**CUADRO N° 12**  
**EXPORTACIONES POR GRUPO DE PRODUCTOS 1/**  
(Valor FOB en miles de US\$)

	OCTUBRE			ENERO – OCTUBRE		
	2010	2011	Var.%	2010	2011	Var.%
<b>PRODUCTOS TRADICIONALES</b>	<b>169 057</b>	<b>252 448</b>	<b>49,3</b>	<b>2 155 024</b>	<b>2 747 947</b>	<b>27,5</b>
Agrícolas	0	0	-	0	0	-
Mineros	67 102	139 764	108,3	1 010 949	1 248 068	23,5
Pesqueros	7 665	22 349	191,6	227 810	332 078	45,8
Petróleo y Derivados	94 290	90 334	-4,2	916 266	1 167 800	27,5
<b>PRODUCTOS NO TRADICIONALES</b>	<b>60 452</b>	<b>53 809</b>	<b>-11,0</b>	<b>463 934</b>	<b>549 011</b>	<b>18,3</b>
Agropecuarios	50 090	43 992	-12,2	323 068	430 597	33,3
Pesqueros	2 799	3 111	11,1	26 977	34 329	27,3
Textiles	4 001	1 078	-73,1	67 862	39 267	-42,1
Otros No Tradicionales	3 561	5 628	58,0	46 027	44 817	-2,6
<b>TOTAL</b>	<b>229 508</b>	<b>306 257</b>	<b>33,4</b>	<b>2 618 959</b>	<b>3 296 958</b>	<b>25,9</b>

1/ Información preliminar

Fuente: SUNAT.

Elaboración: BCRP, Sucursal Huancayo.

**CUADRO N° 13  
PRINCIPALES PAÍSES DE DESTINO Y PRINCIPAL PRODUCTO EXPORTADO  
Enero - Octubre 2011**

PAÍS	MILES DE US\$	PRODUCTO
China	1 318 266	Hierro, cobre, harina de pescado, gasolina, plomo y uva fresca.
Estados Unidos	599 733	Gasolina, espárragos frescos, prendas de vestir, cebollas frescas, semillas y uva fresca.
Canadá	306 494	Gasolina, mandarinas, plomo, paltas y uva fresca.
Brasil	154 800	Gasolina, zinc, estaño, alambres, barras y perfiles de hierro y espárragos frescos.
Ecuador	106 480	Gas propano y licuado, prendas de vestir, pasta de tomate e hilados de algodón.
Países Bajos	90 575	Estaño, paltas, semillas, uva fresca, espárragos frescos.
México	78 098	Gas propano y licuado, espárragos frescos, frutas frescas o en conserva y pimiento entero.
España	76 997	Zinc, espárragos frescos, pimiento entero, pescados frescos, refrigerados y congelados; y conservas de anchoa.
Colombia	75 168	Gasolina, estaño, alambres, barras y perfiles de hierro, prendas de vestir y cebollas frescas.
Otros países	490 348	Harina de pescado, uva fresca, gasolina, cobre y aceite de pescado.
<b>TOTAL</b>	<b>3 296 958</b>	

Fuente: SUNAT.

Elaboración: BCRP, Sucursal Huancayo.

Entre enero y octubre, destacaron las exportaciones de derivados de petróleo (36 por ciento), hierro (26 por ciento), harina de pescado (9 por ciento), cobre (8 por ciento), espárragos en todas sus presentaciones (4 por ciento) y uvas frescas (3 por ciento).

En lo que va del año, los principales productos de agroexportación fueron el espárrago y la uva, destacando en el primer caso los embarques en fresco (equivalente al 81 por ciento de lo exportado), cuyos principales destinos fueron EUA con un 60 por ciento de los embarques, seguido de

Inglaterra con 13 por ciento y, España y Países Bajos con 9 y 8 por ciento, respectivamente. En el caso de la uva, se vienen registrando nuevas inversiones ejecutadas por grandes empresas exportadoras ante las expectativas de mayores ventas a EUA, pero sobretodo a China, a lo que se suman el interés por otros países asiáticos y europeos como Hong Kong, Indonesia, Taiwán, Vietnam, Inglaterra, Países Bajos y Rusia, además del interés por países de sudamérica como Ecuador, Colombia, Venezuela y Chile.

**GRÁFICO N° 20  
ESTRUCTURA DE EXPORTACIONES POR GRUPO DE PRODUCTOS**

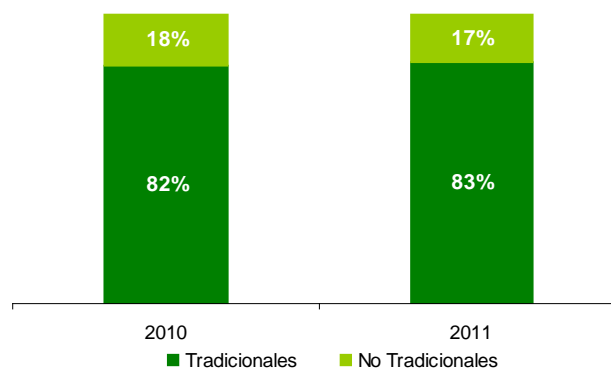

Elaboración: BCRP, Sucursal Huancayo.

**GRÁFICO N° 21**  
**EXPORTACIONES POR PRODUCTO**  
Enero - Octubre 2011

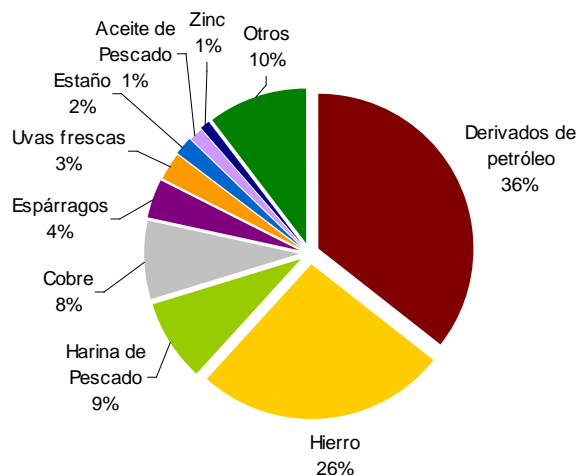

**GRÁFICO N° 22**  
**EXPORTACIONES POR PAÍS DESTINO**  
Enero - Octubre 2011

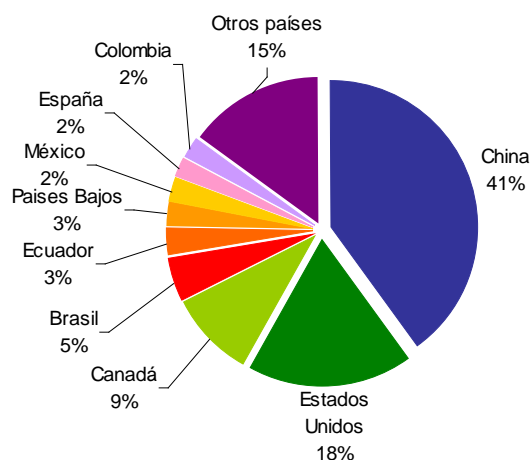

Fuente: SUNAT.  
Elaboración: BCRP, Sucursal Huancayo.

Respecto a la composición exportable en lo que va del año, sobresalió la participación de los productos tradicionales con un 83 por ciento, mayor en un punto porcentual al nivel registrado entre enero y octubre del año pasado. En cuanto a destinos de

exportación, destacaron, China y EUA, a donde se embarcaron el 41 y 18 por ciento respectivamente del total, compuesto principalmente por minerales como hierro y cobre; harina de pescado, gasolinas y agrícolas como espárragos y uvas frescas.

**GRÁFICO N° 23**  
**EXPORTACIONES DE UVA FRESCA**  
Enero - Octubre 2011

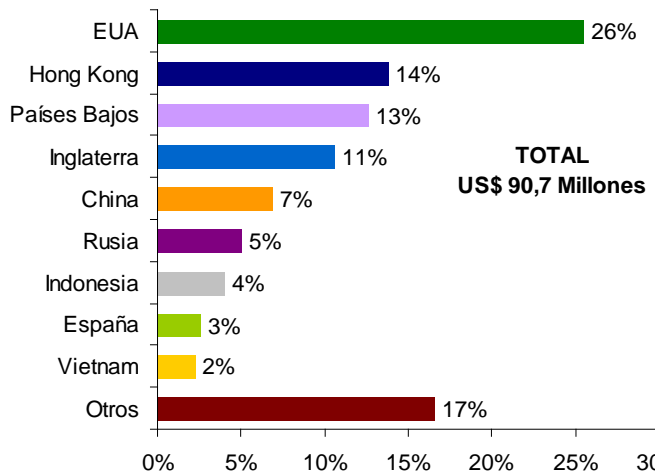

Fuente: SUNAT.  
Elaboración: BCRP, Sucursal Huancayo.

**GRÁFICO N° 24**  
**EXPORTACIONES DE ESPÁRAGO FRESCO**  
Enero - Octubre 2011

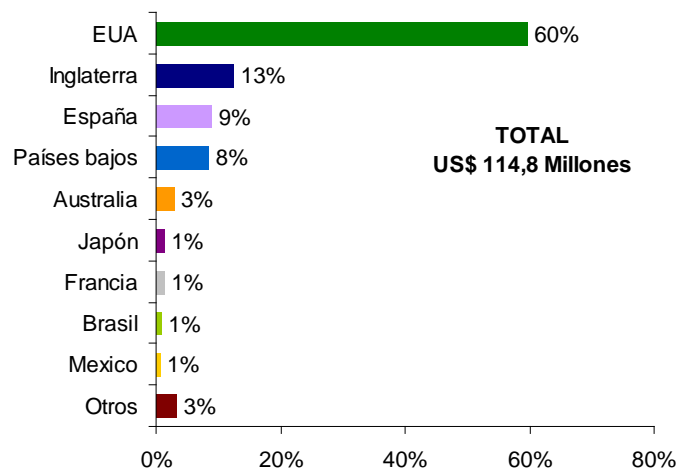

Fuente: SUNAT.  
Elaboración: BCRP, Sucursal Huancayo.

## 2.2 Importaciones

Las importaciones registradas en la Aduana de Pisco alcanzaron un valor FOB de US\$ 15,5 millones, inferior en 41,5 por ciento, ante las menores compras de materiales de construcción, y de materias

primas y productos intermedios para la agricultura e industria.

En el acumulado enero – octubre, se incrementaron en 41,5 por ciento,

destacando las mayores importaciones de materias primas y productos intermedios para la agricultura, materiales de

construcción y bienes de capital para la industria.

**CUADRO N° 14**  
**IMPORTACIONES POR GRUPO DE PRODUCTOS 1/**  
**(Valor FOB en miles de US\$)**

	OCTUBRE			ENERO – OCTUBRE		
	2010	2011	Var. %	2010	2011	Var. %
<b>BIENES DE CONSUMO</b>	<b>1</b>	<b>0</b>	<b>- 100,0</b>	<b>2 247</b>	<b>29</b>	<b>- 98,7</b>
No duradero	0	0	-	2 230	0	- 100,0
Duradero	1	0	- 100,0	16	29	80,8
<b>MP y PI 2/</b>	<b>16 525</b>	<b>12 516</b>	<b>- 24,3</b>	<b>132 395</b>	<b>143 192</b>	<b>8,2</b>
Combustibles y lubricantes.	0	0	-	1 106	0	- 100,0
MP y PI para la agricultura	1 698	513	- 69,8	17 994	34 312	90,7
MP y PI para la industria	14 828	12 002	- 19,1	113 296	108 880	- 3,9
<b>BC y MC 3/</b>	<b>10 058</b>	<b>3 032</b>	<b>- 69,9</b>	<b>96 154</b>	<b>183 344</b>	<b>90,7</b>
Materiales de construcción	10 058	3 032	- 69,9	77 248	150 464	94,8
BC para la agricultura	0	0	-	0	0	-
BC para la industria	0	0	-	13 979	31 031	122,0
Equipos de transporte	0	0	-	4 928	1 849	- 62,5
<b>TOTAL</b>	<b>26 584</b>	<b>15 548</b>	<b>- 41,5</b>	<b>230 796</b>	<b>326 565</b>	<b>41,5</b>

1/ Información preliminar

2/ MP y PI = Materia Prima y Productos Intermedios

3/ BC y MC = Bienes de Capital y Materiales de Construcción

Fuente: SUNAT.

Elaboración: BCRP, Sucursal Huancayo.

### III. FINANZAS PÚBLICAS

#### 3.1. Ingresos del Gobierno Central

La SUNAT captó S/. 42,4 millones, monto inferior en 4,7 por ciento, como resultado de los menores ingresos por IGV (-28,5 por ciento), ISC (-12,2 por ciento) y Otros Ingresos Tributarios (-33,0 por ciento).

Entre enero y octubre, aumentó en 17,5 por ciento, por los mayores pagos de IGV (11,8 por ciento), por operaciones externas y del Impuesto a la Renta (32,0 por ciento) por concepto de personas naturales, jurídicas y de regularización.

**GRÁFICO N° 25**  
**RECAUDACIÓN TRIBUTARIA**  
**(Miles de nuevos soles)**

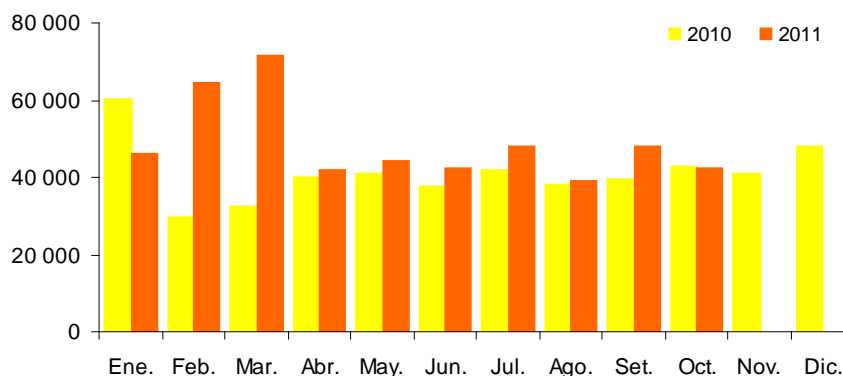

Elaboración: BCRP, Sucursal Huancayo.

**CUADRO N° 15**  
**INGRESOS CORRIENTES DEL GOBIERNO CENTRAL**  
(Miles de nuevos soles)

CONCEPTO	OCTUBRE			ENERO – OCTUBRE		
	2010	2011	Var. % 1/	2010	2011	Var. % 1/
<b>I. INGRESOS TRIBUTARIOS</b>	<b>42 929</b>	<b>36 995</b>	<b>- 16,9</b>	<b>401 554</b>	<b>478 188</b>	<b>15,6</b>
<b>1. Impuesto a la Renta</b>	<b>10 273</b>	<b>12 922</b>	<b>21,3</b>	<b>114 745</b>	<b>156 003</b>	<b>32,0</b>
Personas Naturales	3 448	4 285	19,8	33 241	41 797	22,1
Personas Jurídicas	6 659	7 751	12,2	70 547	83 848	15,4
Regularización	166	887	415,1	10 956	30 358	169,1
<b>2. Impuesto a la Importación</b>	<b>0</b>	<b>0</b>	<b>-</b>	<b>2 347</b>	<b>112</b>	<b>- 95,4</b>
<b>3. Impuesto General a las Ventas (IGV)</b>	<b>27 506</b>	<b>20 401</b>	<b>- 28,5</b>	<b>247 690</b>	<b>285 134</b>	<b>11,8</b>
Operaciones Internas	13 629	12 608	- 10,8	123 645	120 635	- 5,3
Operaciones Externas	13 877	7 793	- 45,9	124 046	164 499	28,8
<b>4. Impuesto Selectivo al Consumo (ISC)</b>	<b>431</b>	<b>393</b>	<b>- 12,2</b>	<b>4 439</b>	<b>4 015</b>	<b>- 12,2</b>
<b>5. Otros Ingresos Tributarios</b>	<b>4 718</b>	<b>3 279</b>	<b>- 33,0</b>	<b>32 333</b>	<b>32 924</b>	<b>- 1,1</b>
<b>6. Devoluciones</b>	<b>0</b>	<b>0</b>	<b>-</b>	<b>0</b>	<b>0</b>	<b>-</b>
<b>II. INGRESOS NO TRIBUTARIOS</b>	<b>14</b>	<b>5 454</b>	<b>37 028,5</b>	<b>1 691</b>	<b>9 903</b>	<b>468,6</b>
<b>TOTAL</b>	<b>42 943</b>	<b>42 449</b>	<b>- 4,7</b>	<b>403 245</b>	<b>488 091</b>	<b>17,5</b>

1/ Variación en términos reales

Fuente: SUNAT.

Elaboración: BCRP, Sucursal Huancayo.

### 3.2. Gastos del Sector Público

El gasto público total sumó en el mes S/. 127,9 millones, inferior en 17,9 por ciento en términos reales. La contracción de los gastos se registró en los tres niveles de gobierno (Central, Regional y Local), principalmente por menores Gastos de Capital.

Entre enero y octubre, el sector público gastó S/. 1 359,1 millones, superior en 0,8 por ciento, debido a los mayores desembolsos del Gobierno Central por concepto de Gastos Corrientes y de Capital.

**CUADRO N° 16**  
**GASTO PÚBLICO DEVENGADO POR NIVELES DE GOBIERNO 1/**  
(Miles de nuevos soles)

	OCTUBRE			ENERO – OCTUBRE		
	2010	2011	Var. % 2/	2010	2011	Var. % 2/
Gobierno Central	73 765	57 539	-25,1	586 844	684 844	13,2
Gobierno Regional de Ica	37 119	36 479	-5,7	388 717	395 862	-1,2
Gobiernos Locales	38 703	33 881	-16,0	331 873	278 368	-18,6
<b>TOTAL</b>	<b>149 587</b>	<b>127 898</b>	<b>-17,9</b>	<b>1 307 434</b>	<b>1 359 073</b>	<b>0,8</b>

1/ Gasto devengado: Nivel de gasto que se asocia a la verificación del cumplimiento de las obligaciones, esto es la entrega del bien o prestación del servicio.

2/ Variación en términos reales.

Fuente: Ministerio de Economía y Finanzas – SIAF

Elaboración: BCRP, Sucursal Huancayo.

Del total de gastos devengados en lo que va del año, el 51 por ciento fue ejecutado por el Gobierno Central, seguido por el Gobierno Regional (29 por ciento) y el resto (20 por ciento) por los municipios. Según su composición, el 67 por ciento se destinó a

Gastos Corrientes, el cual se incrementó en 5,8 por ciento, por mayores gastos del Gobierno Central y locales. De otro lado, los Gastos de Capital que representaron el 33 por ciento del total, disminuyeron 7,8 por ciento, por menor ejecución del

Gobierno Regional (-6,0 por ciento) y por ciento respecto al mismo lapso del año pasado. El  
 municipalidades (-30,7 por ciento). El  
 Servicio de la Deuda, ejecutado por los  
 municipios, fue de S/. 89 mil, menor en 81,4

**GRÁFICO N° 26**  
**EVOLUCIÓN DEL GASTO PÚBLICO**  
**(Millones de nuevos soles)**

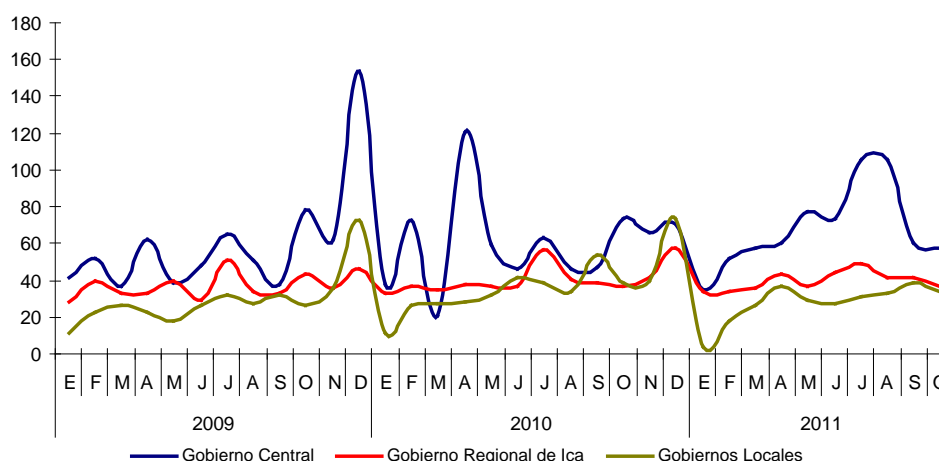

Elaboración: BCRP, Sucursal Huancayo.

**CUADRO N° 17**  
**GASTO PÚBLICO DEVENGADO POR TIPO Y NIVELES DE GOBIERNO 1/**  
**(Miles de nuevos soles)**

	OCTUBRE			ENERO – OCTUBRE		
	2010	2011	Var. % 2/	2010	2011	Var. % 2/
<b>GASTOS CORRIENTES</b>	<b>80 764</b>	<b>88 547</b>	<b>5,2</b>	<b>833 308</b>	<b>908 738</b>	<b>5,8</b>
Gobierno Central	37 799	43 274	9,9	395 721	455 559	11,7
Gobierno Regional de Ica	31 359	31 804	-2,7	313 839	323 295	-0,1
Gobiernos Locales	11 606	13 468	11,4	123 748	129 884	1,8
<b>GASTOS DE CAPITAL</b>	<b>68 796</b>	<b>39 343</b>	<b>-45,1</b>	<b>473 664</b>	<b>450 247</b>	<b>-7,8</b>
Gobierno Central	35 966	14 264	-61,9	191 124	229 284	16,4
Gobierno Regional de Ica	5 759	4 675	-22,1	74 878	72 567	-6,0
Gobiernos Locales	27 071	20 404	-27,7	207 662	148 396	-30,7
<b>SERVICIO DE LA DEUDA</b>	<b>27</b>	<b>8</b>	<b>-70,1</b>	<b>463</b>	<b>89</b>	<b>-81,4</b>
Gobiernos Locales	27	8	-70,1	463	89	-81,4
<b>TOTAL</b>	<b>149 587</b>	<b>127 898</b>	<b>-17,9</b>	<b>1 307 434</b>	<b>1 359 073</b>	<b>0,8</b>

1/ Gasto devengado: Nivel de gasto que se asocia a la verificación del cumplimiento de las obligaciones, esto es la entrega del bien o prestación del servicio.

2/ Variación en términos reales.

Fuente: Ministerio de Economía y Finanzas – SIAF

Elaboración: BCRP, Sucursal Huancayo.

**GRÁFICO N° 27  
PARTICIPACIÓN DEL GASTO  
(Enero – Octubre 2011)**

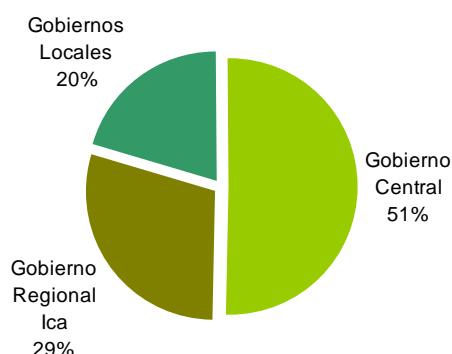

**GRÁFICO N° 28  
COMPOSICIÓN DEL GASTO PÚBLICO  
(Enero – Octubre 2011)**

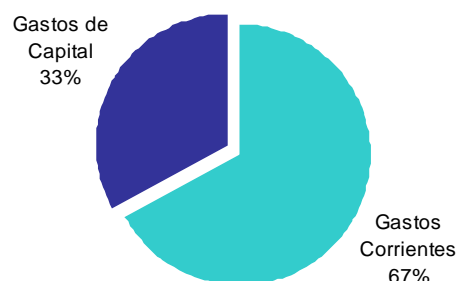

Elaboración: BCRP, Sucursal Huancayo.

A nivel de Genérica de Gasto, entre enero y octubre, los mayores Gastos Corrientes (5,8 por ciento), se explicaron por el aumento en el pago de Personal y Obligaciones Sociales (6,9 por ciento) y de Bienes y Servicios (13,4 por ciento); mientras que la contracción de los

Gastos de Capital (-7,8 por ciento), se debió a las menores Adquisiciones de Activos no Financieros (-3,1 por ciento) por menores inversiones realizadas por los Gobiernos Regional y locales.

**CUADRO N° 18  
GASTO PÚBLICO DEVENGADO POR GENÉRICA Y NIVELES DE GOBIERNO 1/  
(Miles de nuevos soles)**

	OCTUBRE			ENERO – OCTUBRE		
	2010	2011	Var. % 2/	2010	2011	Var. % 2/
<b>GASTOS CORRIENTES</b>	<b>80 764</b>	<b>88 547</b>	<b>5,2</b>	<b>833 308</b>	<b>908 738</b>	<b>5,8</b>
Personal y Obligaciones Sociales	35 824	40 835	9,4	376 720	415 129	6,9
Pensiones y Otras Prest. Sociales	25 838	25 129	-6,7	244 603	259 755	3,0
Bienes y Servicios	16 651	21 201	22,2	182 512	213 407	13,4
Donaciones y Transferencias	1 149	748	-37,5	6 922	6 861	-3,9
Otros Gastos	1 303	634	-53,3	22 550	13 586	-41,6
<b>GASTOS DE CAPITAL</b>	<b>68 796</b>	<b>39 343</b>	<b>-45,1</b>	<b>473 664</b>	<b>450 247</b>	<b>-7,8</b>
Adquisición de Activos No Financieros	45 005	37 971	-19,0	431 015	430 672	-3,1
Adquisición de Activos Financieros	0	0	-	0	0	-
Donaciones y Transferencias	22 301	774	-96,7	37 207	15 377	-59,9
Otros Gastos	1 490	598	-61,5	5 443	4 197	-25,2
<b>SERVICIO DE LA DEUDA</b>	<b>27</b>	<b>8</b>	<b>-70,1</b>	<b>463</b>	<b>89</b>	<b>-81,4</b>
Servicio de la Deuda Pública	27	8	-70,1	463	89	-81,4
<b>TOTAL</b>	<b>149 587</b>	<b>127 898</b>	<b>-17,9</b>	<b>1 307 434</b>	<b>1 359 073</b>	<b>0,8</b>

1/ Gasto devengado: Nivel de gasto que se asocia a la verificación del cumplimiento de las obligaciones, esto es la entrega del bien o prestación del servicio.

2/ Variación en términos reales.

Fuente: Ministerio de Economía y Finanzas – SIAF

Elaboración: BCRP, Sucursal Huancayo.

### 3.3. Inversiones del Sector Público

En octubre, la Adquisición de Activos No Financieros (Inversiones) por el sector público totalizó S/. 38,0 millones, inferior en 19,0 por ciento ante los menores gastos en Saneamiento (-40,0 por ciento), Transportes (-51,6 por ciento), Cultura y Deportes (-42,7 por ciento) y Medio Ambiente (-34,5 por ciento).

Entre enero y octubre, las inversiones sumaron S/. 430,7 millones, inferior en 3,1 por ciento debido a la menor ejecución en Vivienda y Desarrollo Urbano (-33,8 por

ciento), Medio Ambiente (-45,1 por ciento), Educación (-13,4 por ciento) y, Agropecuaria (-12,4 por ciento). En cuanto a su participación, el gasto destinado a Salud, Transportes y Saneamiento equivale al 66 por ciento de la inversión total ejecutada. Destaca en el primer caso, la reconstrucción y fortalecimiento de los hospitales, Regional y Santa María del Socorro de Ica, San Juan de Dios de Pisco y San José de Chincha, afectados por el terremoto de agosto de 2007.

**CUADRO N° 19**  
**INVERSIONES DEL SECTOR PÚBLICO TOTAL POR FUNCIONES 1/**  
**(Miles de nuevos soles)**

	OCTUBRE			ENERO – OCTUBRE		
	2010	2011	Var. % 2/	2010	2011	Var. % 2/
03: Planeamiento y Contingencia	1 644	2 850	66,4	21 058	15 089	-30,5
04: Defensa y Seguridad Nacional	152	141	-11,0	2 299	20 592	768,7
05: Orden Público y Seguridad	753	291	-62,9	7 680	4 378	-44,7
06: Justicia	227	87	-63,2	9 929	800	-92,2
07: Trabajo	53	0	-100,0	85	1	-98,4
08: Comercio	235	150	-38,6	1 557	999	-37,8
09: Turismo	661	33	-95,2	4 406	2 014	-55,7
10: Agropecuaria	920	1 902	98,4	7 044	6 364	-12,4
11: Pesca	106	10	-91,0	1 820	501	-73,3
12: Energía	1 570	2 454	50,0	5 694	12 714	116,6
13: Minería	4	0	-100,0	18	0	-100,0
14: Industria	24	18	-27,0	362	234	-37,4
15: Transporte	10 638	5 363	-51,6	92 071	97 279	2,5
16: Comunicaciones	17	3	-82,6	829	576	-32,6
17: Medio Ambiente	2 567	1 751	-34,5	16 678	9 438	-45,1
18: Saneamiento	12 370	7 733	-40,0	95 978	95 012	-4,0
19: Vivienda y Desarrollo Urbano	1 316	2 525	84,1	18 962	12 945	-33,8
20: Salud	1 559	2 240	37,9	63 819	90 327	37,3
21: Cultura y Deporte	2 243	1 339	-42,7	16 747	6 613	-61,7
22: Educación	7 331	8 473	10,9	58 904	52 623	-13,4
23: Protección Social	616	608	-5,3	5 073	2 173	-58,5
<b>TOTAL</b>	<b>45 005</b>	<b>37 971</b>	<b>-19,0</b>	<b>431 015</b>	<b>430 672</b>	<b>-3,1</b>
Gobierno Central	12 395	12 942	0,2	154 002	211 536	33,2
Gobierno Regional de Ica	5 759	4 675	-22,1	70 708	72 567	-0,5
Gobiernos Locales	26 851	20 354	-27,3	206 304	146 570	-31,1

1/ Gasto devengado: Nivel de gasto que se asocia a la verificación del cumplimiento de las obligaciones, esto es la entrega del bien o prestación del servicio.

2/ Variación en términos reales.

Fuente: Ministerio de Economía y Finanzas – SIAF

Elaboración: BCRP, Sucursal Huancayo.



**GRÁFICO N° 29**  
**PARTICIPACIÓN DE LAS INVERSIONES**  
**(Enero – Octubre 2011)**

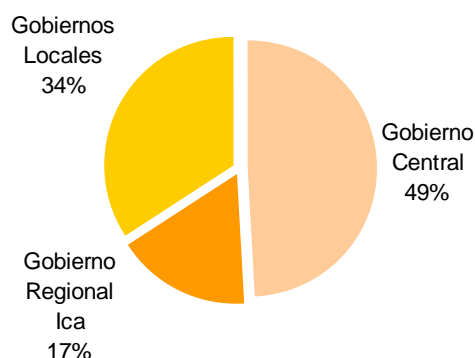

**GRÁFICO N° 30**  
**EVOLUCIÓN DE LA INVERSIÓN PÚBLICA TOTAL**  
**(Millones de nuevos soles)**

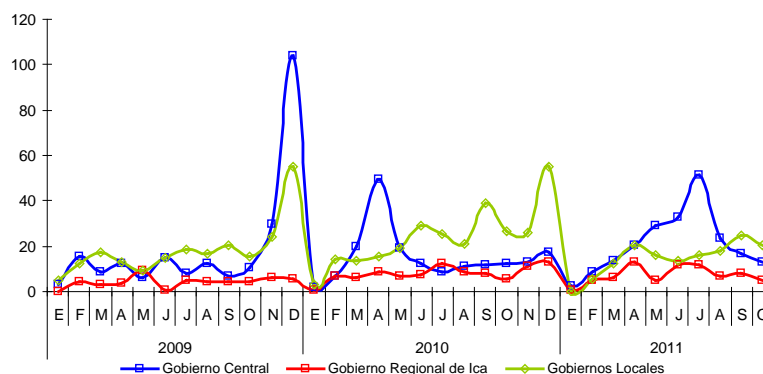

Elaboración: BCRP, Sucursal Huancayo.

**CUADRO N° 20**  
**PRINCIPALES INVERSIONES EJECUTADAS POR EL SECTOR PÚBLICO**  
**(Miles de nuevos soles)**

PRINCIPALES ACTIVIDADES Y/O PROYECTOS DEVENGADOS 1/	ENE. – OCT. 2011	NIVEL DE GOBIERNO	SECTOR
Gestión del programa de mejoramiento del nivel de transitabilidad de la red vial nacional.	45 232	Nacional	Transporte
Fortalecimiento de la capacidad resolutive de los servicios de salud del Hospital Regional de Ica - Diresa Ica.	42 613	Nacional	Salud
Mejoramiento y ampliación de los sistemas de agua potable y alcantarillado de Nazca y Vista Alegre.	20 714	Regional	Saneamiento
Reconstrucción de la infraestructura y mejoramiento de la capacidad resolutive de los servicios de salud del Hospital Santa Maria del Socorro – Ica.	16 966	Nacional	Salud
Reconstrucción de centros educativos.	10 997	Locales	Educación
Fortalecimiento de la capacidad resolutive de los servicios de salud del Hospital San Juan de Dios de Pisco - Diresa Ica.	10 979	Nacional	Salud
Mejoramiento integral y ampliación de la electrificación en el distrito de Marcona en la provincia de Nazca.	7 937	Locales	Energía
Fortalecimiento de la capacidad resolutive de los servicios de salud del Hospital San José de Chincha – Diresa Ica.	7 783	Regional	Salud
Rehabilitación de redes secundarias de alcantarillado en el distrito de Villa Tupac Amaru en la provincia de Pisco, afectadas por el terremoto del 2007.	6 725	Nacional	Saneamiento
Habilitación urbana Alto el Molino	6 739	Nacional	Vivienda y Desarrollo Urbano
Rehabilitación de redes secundarias de alcantarillado en la ciudad de Pisco, afectadas por el terremoto del 2007.	6 672	Nacional	Saneamiento
Resto	247 316		
<b>TOTAL INVERSIÓN PÚBLICA</b>	<b>430 672</b>		

1/ Gasto Devengado. Nivel de gasto que se asocia a la verificación del cumplimiento de las obligaciones, esto es la entrega del bien o prestación del servicio.

Fuente: Ministerio de Economía y Finanzas – SIAF

Elaboración: BCRP, Sucursal Huancayo.

#### IV. MONEDA Y CRÉDITO

El sistema financiero regional continúa creciendo, aunque con menor dinamismo a

los primeros meses del año. Es así que, los depósitos y créditos se incrementaron

en 7,7 y 17,8 por ciento, con relación a octubre del año pasado, asimismo se observó el ingreso de la edpyme Pronegocios a la plaza financiera e Ica. En lo que respecta a la

morosidad, se registró una disminución de 0,6 puntos porcentuales, situándose el ratio en 3,3 por ciento.

#### 4.1. Depósitos del Sistema Financiero

Los depósitos en el sistema financiero totalizaron S/. 1 498,4 millones, superior en 7,7 por ciento respecto a octubre de 2010, sustentado en los mayores depósitos en moneda nacional (8,9 por ciento) y en

moneda extranjera (5,2 por ciento). Los depósitos en soles representaron el 69,0 por ciento del total, frente al 31,0 por ciento de los dólares.

**CUADRO N° 21**  
**DEPÓSITOS DEL SISTEMA FINANCIERO 1/**  
**(Miles de nuevos soles)**

	OCTUBRE		
	2010	2011	Var. % 2/
<b>Empresas Bancarias</b>	<b>820 174</b>	<b>915 523</b>	<b>7,1</b>
<b>Instituciones de Microfinanzas</b>	<b>514 534</b>	<b>582 908</b>	<b>8,7</b>
Cajas Municipales	263 555	314 945	14,7
Cajas Rurales	248 822	264 317	1,9
Empresas Financieras	2 157	3 646	62,2
<b>TOTAL</b>	<b>1 334 707</b>	<b>1 498 431</b>	<b>7,7</b>
<b>En M/N</b>	<b>911 272</b>	<b>1 034 464</b>	<b>8,9</b>
<b>En M/E</b>	<b>423 436</b>	<b>463 966</b>	<b>5,2</b>

1/ Incluye a las empresas bancarias y de microfinanzas a excepción del Banco de la Nación y Agrobanco.

2/ Variación en valores reales

Fuente: SBS.

Elaboración: BCRP, Sucursal Huancayo.

**CUADRO N° 22**  
**EVOLUCIÓN SEGÚN TIPO DE DEPÓSITOS**  
**(Miles de nuevos soles) 1/**

	OCTUBRE		
	2010	2011	Var. % 1/
Vista	204 985	224 135	4,9
Ahorro	516 014	599 575	11,5
Plazo	613 708	674 721	5,5
<b>TOTAL</b>	<b>1 334 707</b>	<b>1 498 431</b>	<b>7,7</b>

1/ Variación en valores reales.

Fuente: SBS.

Elaboración: BCRP, Sucursal Huancayo.

Por modalidades de captación, los depósitos a la vista crecieron en 4,9 por ciento, sustentado en los pagos del Gobierno Regional a empresas contratistas y constructoras por la ejecución de obras de infraestructura pública pendientes de pago, a los que se sumó las transacciones comerciales efectuadas por empresas locales con proveedores de Lima. En cuanto a los depósitos de ahorro y a plazo, la expansión

fue de 11,5 y 5,5 por ciento, respectivamente, atribuido a que los trabajadores mantienen en el sistema los fondos que recibieron por concepto de distribución de utilidades. También contribuyó a ello, las mejoras en algunos sectores de la economía regional, especialmente la relacionada a hidrocarburos (ampliación de ducto del gas de Camisea), la construcción pública

y privada, así como el mayor dinamismo de la agroindustria y la recuperación de algunos subsectores manufactureros, lo que ha impulsado el empleo que ha favorecido la captación de depósitos por pago de planillas, ahorros y CTS. Por tipo de instituciones, se observó un mejor dinamismo de las instituciones de microfinanzas, cuyos depósitos aumentaron en 8,7 por ciento

frente al crecimiento de 7,1 por ciento de las empresas bancarias, lo que elevó en 0,4 puntos porcentuales la participación de las microfinancieras para situarse en 38,9 por ciento. Cabe indicar que, el Banco de Crédito y la Caja Municipal de Ica concentraron los depósitos, sumando ambas el 49,3 por ciento del total.

**CUADRO N° 23**  
**PARTICIPACIÓN EN LOS DEPÓSITOS**  
(En porcentaje)

ENTIDAD	OCTUBRE		
	Miles de S/.	Mes	Acumulado
Banco de Crédito	471 527	31,5	31,5
Caja Municipal de Ica	267 461	17,8	49,3
Caja Rural Señor de Luren	263 337	17,6	66,9
Banco Continental	150 869	10,1	77,0
Interbank	123 648	8,3	85,2
Scotiabank	101 328	6,8	92,0
Interamericano de Finanzas	36 514	2,4	94,4
Caja Municipal de Pisco	30 743	2,1	96,5
Mi Banco	18 957	1,3	97,7
Caja Municipal de Arequipa	14 537	1,0	98,7
Banco Azteca del Perú	5 293	0,4	99,1
Banco de Comercio	3 995	0,3	99,3
Financiera Crediscotia	3 646	0,2	99,6
Banco Falabella	2 170	0,1	99,7
Banco Financiero	1 221	0,1	99,8
Caja Rural Nuestra Gente	980	0,1	99,9
Caja Municipal de Sullana	932	0,1	99,9
Caja Municipal de Huancayo	745	0,0	100,0
Caja Municipal de Piura	527	0,0	100,0
<b>TOTAL</b>	<b>1 498 431</b>	<b>100,0</b>	<b>100,0</b>

Fuente: SBS.

Elaboración: BCRP, Sucursal Huancayo.

**GRÁFICO N° 31**  
**DEPÓSITOS DE LAS EMPRESAS BANCARIAS Y DE MICROFINANZAS**  
(En variaciones porcentuales reales 1/)

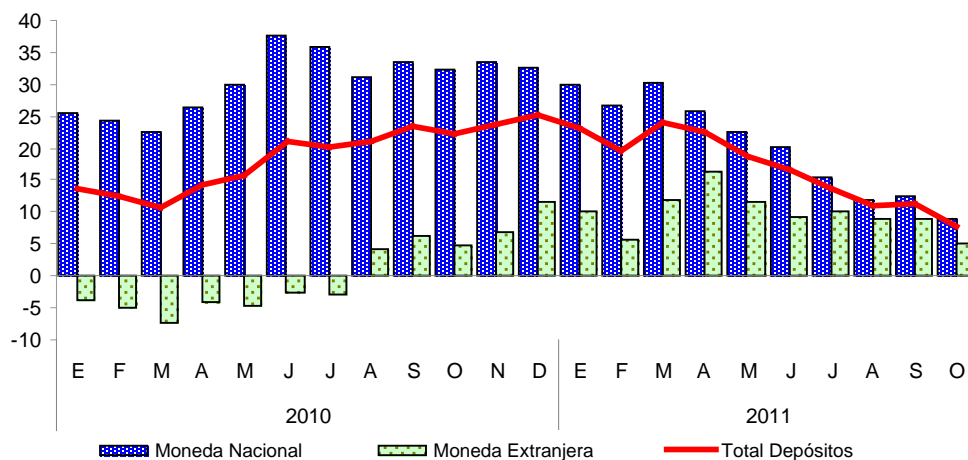

1/ Respecto a similar mes del año anterior.

Elaboración: BCRP, Sucursal Huancayo

## 4.2. Crédito del Sistema Financiero

El crédito al sector privado continuó creciendo, aunque no en la misma magnitud del año pasado, registrándose un saldo de S/. 2 262,1 millones, superior en 17,8 por ciento respecto a octubre de 2010, sustentado en el dinamismo de las actividades de comercio, servicios y construcción. En cuanto a tipo de crédito, el 25,7 por ciento se canalizó bajo la modalidad de consumo; el 34,0 en la categoría comercial; 28,9 por ciento a las pequeñas y microempresas, y el 11,4 por ciento a préstamos hipotecarios. En este último caso, resalta su mayor participación, por los proyectos de vivienda desarrollados por inmobiliarias de la región así como de Lima, principalmente en las provincias de Ica y Chincha, con financiamiento de Techo Propio y Mi Vivienda.

Por tipo de moneda, se registró un incremento de los créditos en soles (19,9 por ciento), así

como de las colocaciones en dólares (13,6 por ciento), en este último caso ha denotado un crecimiento luego de varios meses de contracción, lo que obedece a las expectativas de depreciación de la moneda extranjera. Cabe precisar que, la dolarización de los créditos se situó en 31,9 por ciento.

Según tipo de instituciones, las colocaciones de las empresas bancarias mostraron un mejor desenvolvimiento (20,3 por ciento) que las microfinancieras (12,5 por ciento), aumentando en 1,4 puntos porcentuales su participación en el mercado, para situarse en 69,8 por ciento. Por entidades, los bancos, de Crédito y Continental concentraron el 44,0 por ciento en las colocaciones.

**CUADRO N° 24**  
**COLOCACIONES POR TIPO DE CRÉDITO 1/**

TIPO DE CREDITO	Var.%		Part. % Octubre 11
	Oct.11/	Oct. 10	
Comercial	10,4		34,0
Consumo	16,4		25,7
Hipotecario	17,0		11,4
MES	15,9		28,9
<b>TOTAL</b>	<b>17,8</b>		<b>100,0</b>

1/ Variación en valores reales

Fuente: SBS.

Elaboración: BCRP, Sucursal Huancayo.

**GRÁFICO N° 32**  
**COLOCACIONES DE LAS EMPRESAS BANCARIAS Y DE MICROFINANZAS**  
**(En variaciones porcentuales reales 1/)**

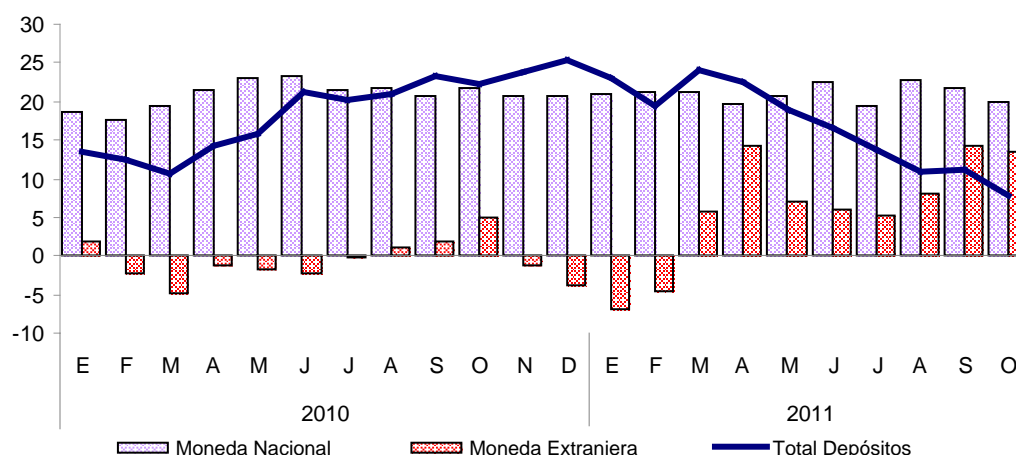

1/ Respecto a similar mes del año anterior.

Elaboración: BCRP, Sucursal Huancayo

**CUADRO N° 25**  
**CRÉDITOS DEL SISTEMA FINANCIERO 1/**  
**(Miles de nuevos soles)**

	OCTUBRE		
	2010	2011	Var. % 2/
<b>Empresas Bancarias</b>	<b>1 260 358</b>	<b>1 579 449</b>	<b>20,3</b>
<b>Instituciones de Microfinanzas</b>	<b>582 493</b>	<b>682 700</b>	<b>12,5</b>
Empresas Financieras	95 926	139 717	39,8
Cajas municipales	256 700	307 989	15,1
Cajas rurales	229 867	234 095	-2,3
Edpymes	0	899	-
<b>TOTAL</b>	<b>1 842 851</b>	<b>2 262 149</b>	<b>17,8</b>
<b>En M/N</b>	<b>1 232 808</b>	<b>1 540 038</b>	<b>19,9</b>
<b>En M/E</b>	<b>610 043</b>	<b>722 110</b>	<b>13,6</b>

1/ Incluye a las empresas bancarias y de microfinanzas a excepción del Banco de la Nación y Agrobanco.

2/ Variación en valores reales

Fuente: SBS.

Elaboración: BCRP, Sucursal Huancayo.

**CUADRO N° 26**  
**PARTICIPACIÓN EN LOS CRÉDITOS**  
**(En porcentaje)**

ENTIDAD	OCTUBRE		
	Miles de S/.	Mes	Acumulado
Banco de Crédito	632 868	28,0	28,0
Banco Continental	362 347	16,0	44,0
Interbank	259 450	11,5	55,5
Caja Rural Señor de Luren	222 577	9,8	65,3
Caja Municipal de Ica	220 815	9,8	75,1
Scotiabank	152 512	6,7	81,8
Financiera Crediscotia	112 093	5,0	86,8
Mi Banco	104 037	4,6	91,4
Caja Municipal de Arequipa	48 607	2,1	93,5
Falabella	30 928	1,4	94,9
Caja Municipal de Pisco	24 755	1,1	96,0
Banco Azteca del Perú	22 074	1,0	96,9
Financiera Efectiva	12 285	0,5	97,5
Caja Rural Nuestra Gente	11 518	0,5	98,0
Caja Municipal de Sullana	9 727	0,4	98,4
Financiera TFC	8 738	0,4	98,8
Interamericano de Finanzas	8 656	0,4	99,2
Financiera Uno	6 601	0,3	99,5
Banco Financiero	4 636	0,2	99,7
Caja Municipal de Piura	2 660	0,1	99,8
Banco de Comercio	1 940	0,1	99,9
Caja Municipal de Huancayo	1 426	0,1	100,0
Edpyme Pronegocios	899	0,0	100,0
<b>TOTAL</b>	<b>2 262 149</b>	<b>100,0</b>	<b>100,0</b>

Fuente: SBS.

Elaboración: BCRP, Sucursal Huancayo.

### 4.3. Morosidad del Sistema Financiero

La morosidad fue 3,3 por ciento, inferior en 0,6 puntos porcentuales respecto a octubre del año pasado. Este resultado está asociado principalmente a los créditos comerciales e hipotecarios.

Según entidades, las empresas bancarias mostraron el más bajo índice de morosidad con un ratio de 2,1 por ciento, frente a las Cajas Rurales cuyo ratio fue 11,6 por ciento.

**CUADRO N° 27**  
**MOROSIDAD DEL SISTEMA FINANCIERO**  
(En porcentaje de las colocaciones brutas)

	OCTUBRE 1/		
	2010	2011	Var.
Empresas Bancarias	2,8	2,1	-0,7
Empresas Financieras	3,0	3,6	0,6
Cajas Municipales	5,3	4,8	-0,5
Cajas Rurales	10,5	11,6	1,1
<b>Total</b>	<b>3,9</b>	<b>3,3</b>	<b>-0,6</b>

1/ Octubre 2011, preliminar.

Fuente: SBS y Entidades del Sistema Financiero.

Elaboración: BCRP, Sucursal Huancayo.

### 4.4. Crédito a la Pequeña y Microempresa

El crédito a la pequeña y microempresa acumuló en octubre un saldo de S/. 733,1 millones, mayor en 15,9 por ciento en términos reales, respecto al mismo mes del año pasado.

El crédito proviene principalmente de las microfinancieras (con un 54,6 por ciento de participación), destacando las Cajas Municipales que proporcionaron el 26,0 por ciento del crédito total, seguido de las Cajas Rurales con un 18,4 por ciento.

**CUADRO N° 28**  
**CRÉDITO A LA PEQUEÑA Y MICROEMPRESA**  
(Miles de nuevos soles)

INSTITUCIONES	OCTUBRE		
	2010	2011	Var. % 1/
<b>Empresas Bancarias</b>	<b>265 991</b>	<b>333 154</b>	<b>20,2</b>
<b>Instituciones de Microfinanzas</b>	<b>341 008</b>	<b>399 993</b>	<b>12,6</b>
Empresas Financieras	57 604	74 298	23,8
Cajas Municipales	163 169	190 847	12,2
Cajas Rurales	120 235	134 849	7,6
<b>TOTAL</b>	<b>606 999</b>	<b>733 148</b>	<b>15,9</b>

1/ Variación en valores reales

Fuente: SBS.

Elaboración: BCRP, Sucursal Huancayo.

## **INFORMACIÓN ESTADÍSTICA MENSUAL**

**ANEXO 1**

**ICA: PRODUCCIÓN AGROPECUARIA  
(En toneladas)**

PRODUCTOS	2010				2011										
	Ene. - Oct.	Oct	Nov	Dic	Ene	Feb	Mar	Abr	May	Jun	Jul	Ago	Set	Oct	Ene. - Oct.
<b>Agrícolas</b>															
Ají	1 099	170	32	0	0	25	24	0	30	11	40	15	0	6	151
Alcachofa	42 965	13 964	7 545	7 195	450	20	58	0	0	1 893	5 241	8 567	12 793	16 572	45 593
Algodón 1/	41 905	12	41	364	3 229	3 922	4 639	20 009	17 544	9 338	5 576	649	109	82	65 097
Camote	15 387	1 851	518	531	652	1 491	2 653	1 625	1 263	2 190	1 445	1 161	967	2 342	15 787
Cebolla cabeza amarilla	79 205	29 305	14 874	4 145	1 973	580	610	0	0	1 704	11 810	13 061	22 799	35 761	88 298
Espárrago	99 958	21 575	20 310	16 982	11 148	6 674	7 718	9 080	7 795	6 649	7 478	9 987	15 777	26 040	108 346
Garbanzo grano seco	764	310	35	0	0	0	0	0	0	0	0	76	519	202	798
Limón sutil	1 264	0	0	0	0	23	97	371	146	573	268	28	0	0	1 505
Lúcuma	1 050	0	0	0	12	0	31	235	248	249	429	60	0	0	1 263
Maíz amarillo duro	85 106	6 761	4 161	5 160	6 557	5 961	7 633	4 530	8 481	8 743	12 374	11 334	7 312	9 977	82 903
Maíz choclo	24 066	14 965	5 263	0	0	0	0	0	514	352	771	3 223	7 869	1 769	14 498
Mandarina	39 678	50	0	0	0	254	2 984	5 157	9 452	7 542	7 396	8 131	1 593	0	42 508
Mango	9 415	0	0	0	140	1 534	3 030	305	37	0	0	0	0	0	5 046
Naranja	26 360	26	8	0	0	0	12	49	1 431	5 062	11 717	3 154	1 944	0	23 369
Olivo	1 321	0	0	0	0	0	0	30	134	50	980	395	2	0	1 591
Palto	27 020	55	0	0	0	0	1 295	4 416	5 763	5 300	6 486	5 296	2 244	28	30 827
Pallar grano seco	5 346	779	600	173	14	0	58	0	0	145	1 449	1 941	2 533	1 061	7 201
Papa	62 038	13 357	1 126	620	0	124	210	549	71	84	7 727	47 797	23 977	3 891	84 430
Páprika	8 871	42	30	18	0	511	2 770	2 420	1 518	969	598	164	86	115	9 151
Pecano	1 301	0	0	0	0	0	0	0	612	587	175	0	0	0	1 375
Plátano	1 541	153	149	153	154	146	151	162	154	154	152	149	151	152	1 526
Sandía	8 373	1 402	2 376	2 068	1 698	1 679	3 011	706	193	105	372	24	41	685	8 513
Tangelo	23 782	0	0	0	0	0	0	0	0	6 145	16 662	6 248	618	0	29 673
Tomate	60 113	5 453	20 300	34 052	21 033	7 571	4 153	1 874	1 013	1 128	1 118	1 277	1 825	2 562	43 554
Uva	75 456	2 703	20 190	25 352	28 433	25 313	18 142	7 381	0	0	0	40	44	2 887	82 240
Yuca	4 031	1 076	0	0	0	0	0	19	957	70	606	423	330	0	2 406
Zapallo	33 594	3 712	1 576	610	1 716	1 600	1 889	946	2 607	8 025	8 002	12 249	3 703	2 102	42 837
<b>Pecuario</b>															
Carne de ave	33 431	3 515	6 192	5 318	3 486	3 477	3 977	3 720	4 200	3 791	3 688	3 298	3 413	3 869	36 919
Carne de vacuno	2 644	303	243	254	259	237	242	290	321	280	320	275	277	343	2 844
Huevos	70 668	7 119	6 163	6 274	7 041	7 225	7 453	7 394	7 610	7 182	7 304	7 160	7 313	7 708	73 390
Leche Vacuno	24 909	2 755	2 571	2 650	2 664	2 493	2 611	2 706	2 754	2 663	2 548	2 665	2 835	2 659	26 597

1/ Incluye las variedades tanguis, hazera y pima.

Fuente: MINAG.

Elaboración: BCRP, Sucursal Huancayo.



**ANEXO 2**

**ICA: SIEMBRAS DE PRINCIPALES CULTIVOS  
(En hectáreas)**

	Ago. - Oct. 2010 - 2011	2010 - 2011										2011 - 2012			Ago. - Oct. 2011 - 2012	
		Oct	Nov	Dic	Ene	Feb	Mar	Abr	May	Jun	Jul	Ago	Set	Oct		
<b>Cultivos Transitorios</b>																
Ají	7	3	0	2	17	0	0	0	0	5	0	17	1	0	18	
Alcachofa	0	0	0	0	0	136	516	301	1 308	26	80	0	0	0	0	
Algodón 1/	18 877	6 746	1 517	16	10	95	290	1 327	2 205	809	1 077	4 650	13 378	3 406	21 435	
Arveja grano verde	14	4	0	15	9	14	0	12	5	0	0	7	22	5	34	
Camote	236	125	75	86	94	66	58	50	103	28	16	16	117	116	249	
Cebada grano	0	0	0	51	18	10	1	0	0	0	0	0	0	0	0	
Cebolla	19	0	1	0	11	29	32	107	104	14	0	0	0	28	28	
Cebolla cabeza amarilla	78	10	10	0	0	0	25	203	564	604	90	20	20	65	105	
Maíz amarillo duro	2 134	991	697	796	1 160	1 459	1 355	689	980	686	303	524	737	1 076	2 337	
Pallar grano seco	18	16	13	25	185	1 072	1 536	523	166	8	16	3	2	0	5	
Pallar grano verde	11	1	2	0	0	25	161	0	0	0	0	0	0	0	0	
Papa	100	38	36	13	0	0	34	1 143	1 043	14	0	30	18	15	63	
Páprika	443	235	431	397	108	13	29	39	8	23	12	85	333	353	771	
Tomate	385	70	17	30	18	17	14	27	46	60	84	81	65	18	164	
Zapallo	171	74	33	30	32	145	469	212	85	30	11	16	31	51	97	
<b>Cultivos Permanentes</b>																
Alfalfa	33	16	42	35	0	0	30	2	33	7	30	25	23	51	99	
Espárrago	132	27	6	32	2	18	0	0	0	0	0	5	0	70	75	
Mandarina	43	0	0	0	0	0	0	0	0	0	0	70	9	0	79	
Olivo	0	0	0	0	0	0	0	0	0	0	10	8	1	0	9	
Palto	182	5	32	11	20	14	70	19	22	5	60	27	33	43	103	
Sandía	181	40	61	40	9	0	3	12	1	10	54	51	35	28	113	
Tangelo	36	3	0	0	0	0	0	0	0	0	0	0	4	0	4	
Vid	529	0	181	68	0	25	11	5	0	0	20	54	43	1	97	

1/ Incluye las variedades tanguis, hazera y pima.

Fuente: MINAG.

Elaboración: BCRP, Sucursal Huancayo.

ANEXO 3

ICA: PRODUCCIÓN PESQUERA  
(En toneladas)

	2010				2011										
	Ene. - Oct.	Oct	Nov	Dic	Ene	Feb	Mar	Abr	May	Jun	Jul	Ago	Set	Oct	Ene. - Oct.
<b>PESCA ARTESANAL 1/</b>	<b>50 415,5</b>	<b>6 478,1</b>	<b>10 869,5</b>	<b>6 689,1</b>	<b>982,3</b>	<b>2 479,1</b>	<b>3 916,0</b>	<b>2 784,1</b>	<b>4 951,3</b>	<b>5 423,0</b>	<b>6 059,9</b>	<b>9 781,7</b>	<b>8 573,3</b>	<b>8 616,5</b>	<b>53 567,1</b>
<b>CONSUMO HUMANO DIRECTO</b>	<b>19 901,1</b>	<b>1 603,4</b>	<b>2 399,6</b>	<b>2 232,2</b>	<b>708,3</b>	<b>1 045,0</b>	<b>2 537,4</b>	<b>1 620,6</b>	<b>1 965,9</b>	<b>2 957,0</b>	<b>4 165,8</b>	<b>6 188,3</b>	<b>5 621,3</b>	<b>6 821,3</b>	<b>33 630,9</b>
<b>FRESCO</b>	<b>9 158,2</b>	<b>643,3</b>	<b>919,7</b>	<b>656,2</b>	<b>632,0</b>	<b>710,7</b>	<b>993,3</b>	<b>918,9</b>	<b>1 008,0</b>	<b>2 539,7</b>	<b>2 991,1</b>	<b>5 117,6</b>	<b>4 317,5</b>	<b>4 118,1</b>	<b>23 346,9</b>
<b>PESCADO</b>	<b>6 780,1</b>	<b>388,3</b>	<b>323,5</b>	<b>421,9</b>	<b>509,9</b>	<b>515,9</b>	<b>605,3</b>	<b>649,2</b>	<b>942,6</b>	<b>2 053,8</b>	<b>2 666,1</b>	<b>4 687,1</b>	<b>4 042,0</b>	<b>3 659,8</b>	<b>20 331,7</b>
Bobo	82,4	10,7	11,7	9,1	4,6	9,2	9,1	5,3	4,6	1,6	11,6	17,4	4,7	9,4	77,5
Bonito	1 051,5	7,3	4,2	87,2	263,5	208,4	2,5	0,8	0,7	2,6	14,2	0,0	0,0	0,0	492,7
Caballa	36,7	2,1	6,4	2,6	4,9	50,8	17,0	2,1	11,8	57,0	13,5	2,1	1,2	0,6	160,8
Jurel	113,4	12,1	11,2	8,8	5,2	5,7	13,7	6,3	74,8	168,1	95,4	7,4	3,3	3,2	383,1
Tollo	33,1	1,1	0,8	2,0	0,8	1,3	1,9	2,6	3,6	0,0	0,8	0,8	3,0	2,2	17,2
Otros	5 463,0	355,0	289,3	312,2	230,8	240,4	561,1	632,2	847,2	1 824,6	2 530,6	4 659,4	4 029,8	3 644,4	19 200,4
<b>MARISCOS</b>	<b>2 378,1</b>	<b>255,0</b>	<b>596,1</b>	<b>234,3</b>	<b>122,1</b>	<b>194,8</b>	<b>388,1</b>	<b>269,7</b>	<b>65,4</b>	<b>485,9</b>	<b>325,0</b>	<b>430,4</b>	<b>275,5</b>	<b>458,3</b>	<b>3 015,1</b>
Almeja	1,9	0,0	0,0	0,0	0,0	0,0	0,0	0,0	0,0	23,1	0,0	0,0	0,0	0,0	23,1
Cangrejo	203,8	18,6	17,9	18,6	18,0	20,2	15,5	27,0	12,3	30,2	53,1	56,2	6,3	31,3	270,1
Caracol	172,6	16,3	15,2	21,1	15,0	22,2	14,0	26,0	11,9	32,7	48,9	44,1	8,0	33,6	256,3
Choro	633,4	23,5	23,1	28,7	23,2	36,0	20,0	37,6	16,2	15,6	61,1	62,4	22,6	36,9	331,4
Concha de Abanico	968,1	121,9	182,2	105,8	11,5	22,3	152,0	103,3	0,0	308,5	37,4	163,0	211,2	267,3	1 276,6
Pulpo	81,3	5,8	7,8	7,9	6,9	9,4	6,6	9,4	7,4	0,4	57,6	32,4	1,6	25,6	157,4
Otros	317,1	68,8	349,9	52,2	47,5	84,7	180,1	66,4	17,7	75,5	66,8	72,3	25,8	63,6	700,3
<b>ENLATADO</b>	<b>3 400,5</b>	<b>97,9</b>	<b>67,7</b>	<b>34,0</b>	<b>0,0</b>	<b>0,0</b>	<b>0,0</b>	<b>315,7</b>	<b>131,5</b>	<b>46,2</b>	<b>9,0</b>	<b>16,8</b>	<b>41,7</b>	<b>8,4</b>	<b>569,3</b>
Anchoveta	2 961,9	6,2	32,3	34,0	0,0	0,0	0,0	0,0	0,0	37,8	0,0	0,0	9,4	0,0	47,3
Jurel	0,0	0,0	0,0	0,0	0,0	0,0	0,0	159,0	0,0	0,0	0,0	0,0	0,0	0,0	159,0
Navaja	42,4	3,2	0,0	0,0	0,0	0,0	0,0	0,0	0,0	0,0	0,0	0,0	0,0	0,0	0,0
Otros	396,2	88,6	35,4	0,0	0,0	0,0	0,0	156,7	131,5	8,3	9,0	16,8	32,3	8,4	363,0
<b>CONGELADO</b>	<b>1 389,0</b>	<b>64,5</b>	<b>192,7</b>	<b>244,0</b>	<b>9,7</b>	<b>318,1</b>	<b>745,2</b>	<b>222,6</b>	<b>181,4</b>	<b>359,4</b>	<b>162,1</b>	<b>428,7</b>	<b>795,5</b>	<b>1 198,8</b>	<b>4 421,5</b>
Chanque/Abalón	166,2	0,0	0,0	0,0	0,0	11,2	24,6	0,0	0,0	0,0	20,9	48,3	33,1	0,0	138,2
Concha de Abanico	1 057,4	32,0	105,7	134,9	9,7	9,8	319,9	138,7	108,8	238,5	132,2	238,1	65,9	117,6	1 379,3
Lapa	1,5	0,0	0,0	0,0	0,0	0,0	0,0	0,0	0,0	3,3	0,0	5,0	0,0	0,0	8,3
Ovas de Falso Volador	19,8	0,0	0,0	0,0	0,0	11,2	34,7	0,0	0,0	0,0	0,0	0,0	0,0	0,0	45,9
Otros	144,2	32,5	87,0	109,1	0,0	285,9	365,9	83,9	72,6	117,7	9,0	137,3	696,5	1 081,2	2 849,8
<b>CURADO</b>	<b>5 953,3</b>	<b>797,7</b>	<b>1 219,5</b>	<b>1 298,0</b>	<b>66,6</b>	<b>16,2</b>	<b>798,9</b>	<b>163,5</b>	<b>644,9</b>	<b>11,7</b>	<b>1 003,6</b>	<b>625,2</b>	<b>466,5</b>	<b>1 496,0</b>	<b>5 293,3</b>
Anchoveta	5 953,3	797,7	1 219,5	1 298,0	66,6	16,2	798,9	163,5	644,9	11,7	1 003,6	625,2	466,5	1 496,0	5 293,3
<b>ACUICULTURA</b>	<b>0,0</b>	<b>0,0</b>	<b>0,0</b>	<b>0,0</b>	<b>0,0</b>	<b>0,0</b>	<b>0,0</b>	<b>0,0</b>	<b>0,0</b>	<b>0,0</b>	<b>0,0</b>	<b>0,0</b>	<b>0,0</b>	<b>0,0</b>	<b>0,0</b>
Concha de Abanico	0,0	0,0	0,0	0,0	0,0	0,0	0,0	0,0	0,0	0,0	0,0	0,0	0,0	0,0	0,0
<b>CONSUMO HUMANO INDIRECTO</b>	<b>30 514,4</b>	<b>4 874,7</b>	<b>8 469,9</b>	<b>4 456,9</b>	<b>274,0</b>	<b>1 434,1</b>	<b>1 378,5</b>	<b>1 163,5</b>	<b>2 985,4</b>	<b>2 466,0</b>	<b>1 894,1</b>	<b>3 593,4</b>	<b>2 952,0</b>	<b>1 795,2</b>	<b>19 936,1</b>
Anchoveta	27 997,7	4 121,9	7 909,0	4 165,6	10,5	61,4	239,2	642,7	2 088,5	998,2	667,2	2 575,3	1 764,0	682,7	9 729,6
Sargazo Húmedo	0,0	0,0	0,0	0,0	0,0	0,0	0,0	0,0	0,0	0,0	0,0	0,0	0,0	0,0	0,0
Otros	2 516,8	752,9	560,9	291,3	263,5	1 372,7	1 139,4	520,7	896,9	1 467,8	1 226,9	1 018,1	1 188,0	1 112,5	10 206,6
<b>PESCA INDUSTRIAL</b>	<b>467 891</b>	<b>0</b>	<b>29 524</b>	<b>4 635</b>	<b>138 878</b>	<b>0</b>	<b>0</b>	<b>427 156</b>	<b>344 575</b>	<b>260 766</b>	<b>23 089</b>	<b>0</b>	<b>0</b>	<b>0</b>	<b>1 194 464</b>

Fuente: PRODUCE - Ica

Elaboración: BCRP, Sucursal Huancayo.

**ANEXO 4**

**ICA: PRODUCCIÓN ELÉCTRICA  
(EN MEGAVATIOS HORA)**

	2010				2011										
	Ene. - Oct.	Oct	Nov	Dic	Ene.	Feb	Mar	Abr	May	Jun	Jul	Ago	Set	Oct	Ene. - Oct.
ENERGÍA ELÉCTRICA (MWH)	149 549	17 780	15 463	14 201	23 053	22 877	19 965	20 591	18 085	41 245	61 230	73 891	75 060	64 421	420 417

Fuente: MINEM

Elaboración: BCRP, Sucursal Huancayo.

**ANEXO 5**

**ICA: PRODUCCIÓN MINERA METÁLICA**

MINERAL	2010				2011										
	Ene. - Oct.	Oct	Nov	Dic	Ene.	Feb	Mar	Abr	May	Jun	Jul	Ago	Set	Oct	Ene. - Oct.
Cobre (TMF)	16 056	1 773	1 539	1 716	1 985	1 772	2 141	1 745	2 177	1 816	2 053	2 013	2 245	2 713	20 662
Hierro (TMF)	5 010 262	475 896	440 661	591 721	540 326	533 460	823 544	576 294	528 382	798 761	553 667	420 460	491 580	535 534	5 802 010
Oro (GRF)	1 697	0	0	0	0	0	0	0	0	525	0	0	388	0	912
Plata (KGF)	53 550	7 094	5 927	6 574	6 167	4 618	4 552	4 637	5 795	4 847	4 935	6 287	7 443	7 032	56 312
Plomo (TMF)	6 498	688	647	807	771	644	635	697	818	801	682	772	941	843	7 604
Zinc (TMF)	64 863	6 503	6 164	6 284	6 516	6 596	7 189	6 700	6 527	9 092	8 545	7 337	8 086	10 108	76 695

Fuente: MINEM.

Elaboración: BCRP, Sucursal Huancayo.

**ANEXO 6**

**ICA: PRODUCCIÓN MANUFACTURERA  
(VOLÚMEN FÍSICO 1)**

	2010				2011										
	Ene. - Oct.	Oct	Nov	Dic	Ene	Feb	Mar	Abr	May	Jun	Jul	Ago	Set	Oct	Ene. - Oct.
<b>REFINACIÓN DE METALES - TM</b>	<b>30 045</b>	<b>3 150</b>	<b>3 191</b>	<b>3 215</b>	<b>3 000</b>	<b>2 660</b>	<b>2 935</b>	<b>2 739</b>	<b>2 719</b>	<b>1 974</b>	<b>2 143</b>	<b>2 043</b>	<b>2 360</b>	<b>3 239</b>	<b>25 812</b>
Estaño	30 045	3 150	3 191	3 215	3 000	2 660	2 935	2 739	2 719	1 974	2 143	2 043	2 360	3 239	25 812
<b>PRODUCTOS PESQUEROS - TM 1/</b>	<b>132 918</b>	<b>368</b>	<b>8 173</b>	<b>1 393</b>	<b>38 832</b>	<b>385</b>	<b>254</b>	<b>123 640</b>	<b>100 562</b>	<b>75 474</b>	<b>7 590</b>	<b>915</b>	<b>1 269</b>	<b>354</b>	<b>349 275</b>
Harina de pescado	111 079	252	6 963	1 114	31 349	0	0	99 997	83 114	63 157	5 665	0	0	0	283 282
Aceite de pescado	20 243	49	1 114	157	7 376	0	0	23 355	16 049	11 027	719	0	0	0	58 526
Conserva de pescado	1 072	35	79	122	81	178	55	186	1 307	1 143	1 030	743	1 269	354	6 346
Pescado congelado	524	32	17	0	26	207	199	102	92	147	176	172	0	0	1 121
<b>HIDROCARBUROS LÍQUIDOS - MB</b>	<b>24 287</b>	<b>2 526</b>	<b>2 403</b>	<b>2 501</b>	<b>2 487</b>	<b>2 240</b>	<b>2 482</b>	<b>2 401</b>	<b>2 496</b>	<b>2 426</b>	<b>2 456</b>	<b>2 489</b>	<b>2 336</b>	<b>2 319</b>	<b>24 134</b>
GLP	11 384	1 174	1 126	1 191	1 162	1 045	1 162	1 123	1 210	1 145	1 150	1 176	1 095	1 094	11 362
Gasolina	9 561	1 009	952	968	990	895	992	958	960	967	992	996	950	939	9 638
Diesel	3 341	343	325	343	335	300	328	320	326	315	315	316	292	287	3 134

MB = Miles de barriles

Fuente: MINEM, PRODUCE.

Elaboración: BCRP, Sucursal Huancayo.

ANEXO 7

ICA: PRODUCCIÓN MANUFACTURERA  
(VARIACIONES PORCENTUALES 1/)

	2010				2011										
	Ene. - Oct.	Oct	Nov	Dic	Ene	Feb	Mar	Abr	May	Jun	Jul	Ago	Set	Oct	Ene. - Oct.
<b>REFINACIÓN DE METALES</b>	1,5	17,4	36,8	17,9	-7,9	-3,3	-3,1	-3,3	-15,3	-36,1	-33,3	-36,4	5,6	2,8	-14,1
Estaño	1,5	17,4	36,8	17,9	-7,9	-3,3	-3,1	-3,3	-15,3	-36,1	-34,5	-36,4	5,6	2,8	-14,1
<b>PRODUCTOS PESQUEROS</b>	-17,5	174,6	-97,2	-98,8	51,3	293,0	11,9	19 226,7	56,9	91,2	1 474,2	443,2	2 015,0	84,3	166,8
Harina de pescado	-18,1	-	-97,9	-99,0	37,1	-	-	-	55,6	83,0	28 225,0	-	-	-100,0	155,0
Aceite de pescado	-33,8	-	-97,9	-99,2	325,1	-	-	-	33,1	73,1	2 296,7	-	-	-100,0	189,1
Conserva de pescado	100,4	191,7	130,2	-88,6	326,3	30,9	-76,7	36,8	587,9	652,0	853,7	-	2 015,0	911,4	492,0
Pescado congelado	136,0	23,1	-100,0	-100,0	-60,0	1 625,0	111,7	385,7	-12,4	716,7	109,5	84,9	-	-100,0	113,9
<b>HIDROCARBUROS LÍQUIDOS</b>	14,0	12,4	5,6	4,4	5,5	0,2	2,1	4,7	1,5	-1,7	-3,5	-2,3	-4,3	-8,2	-0,6
GLP	11,4	10,9	5,8	5,9	6,7	0,5	1,4	3,4	4,9	-1,9	-4,6	-1,4	-3,2	-6,8	-0,2
Gasolina	23,8	227,7	3,7	2,9	6,4	2,6	4,7	7,3	-1,1	0,3	0,6	-1,6	-2,9	-6,9	0,8
Diesel	-2,2	-62,2	11,1	4,2	-0,6	-7,8	-3,2	0,9	-1,6	-6,7	-7,2	-7,2	-11,9	-16,4	-6,2
<b>TOTAL</b>	<b>9,9</b>	<b>13,3</b>	<b>-12,1</b>	<b>-30,7</b>	<b>7,5</b>	<b>0,3</b>	<b>1,4</b>	<b>53,0</b>	<b>10,3</b>	<b>6,2</b>	<b>-4,3</b>	<b>-6,5</b>	<b>-1,4</b>	<b>-6,3</b>	<b>5,8</b>

1/ Respecto al mismo mes o periodo del año anterior

Fuente: MINEM, PRODUCE.

Elaboración: BCRP, Sucursal Huancayo.

**ANEXO 8**

**ICA: ARRIBOS POR CATEGORIAS**

	ICA		NAZCA				CHINCHA				PISCO				PALPA				TOTAL							
	2010		2011		2010		2011		2010		2011		2010		2011		2010		2011		2010		2011			
	Nac.	Ext.	Nac.	Ext.	Nac.	Ext.	Nac.	Ext.	Nac.	Ext.	Nac.	Ext.	Nac.	Ext.	Nac.	Ext.	Nac.	Ext.	Nac.	Ext.	Total	Nac.	Ext.	Total		
Enero	30 189	3 843	40 455	3 039	10 770	4 817	11 816	4 122	12 199	100	14 769	232	11 678	2 575	11 453	2 489	258	0	256	0	65 094	11 335	76 429	78 749	9 882	88 631
Febrero	29 428	3 511	40 126	1 451	10 549	3 366	12 869	4 863	12 199	316	13 601	141	11 387	1 967	12 455	3 132	227	0	249	0	63 790	9 160	72 950	79 300	9 587	88 887
Marzo	32 671	4 059	40 025	1 783	11 755	4 167	12 594	5 839	12 730	256	12 683	124	8 903	1 918	9 404	2 744	254	0	258	0	66 313	10 400	76 713	74 964	10 490	85 454
Abril	33 256	4 077	39 996	1 412	10 177	5 774	12 613	6 984	12 902	97	13 646	139	9 859	1 833	7 934	2 755	280	0	258	0	66 474	11 781	78 255	74 447	11 290	85 737
Mayo	30 813	4 890	34 054	1 364	10 117	6 164	10 817	7 961	12 083	198	12 831	181	8 335	2 217	9 615	1 943	258	0	258	0	61 606	13 469	75 075	67 575	11 449	79 024
Junio	27 700	4 723	34 014	1 672	9 852	5 439	10 881	5 218	12 585	254	12 811	112	8 619	1 833	7 175	2 127	258	0	219	0	59 014	12 249	71 263	65 100	9 129	74 229
Julio	37 679	4 716	38 386	3 228	11 733	7 968	13 488	8 777	13 408	163	14 863	230	10 097	2 031	8 442	3 821	258	0	258	0	73 175	14 878	88 053	75 437	16 056	91 493
Agosto	37 170	3 338	37 405	4 994	12 016	9 920	12 591	10 026	13 109	97	14 417	187	8 083	3 079	7 888	3 325	361	0	178	0	70 739	16 434	87 173	72 479	18 532	91 011
Setiembre	36 127	3 052	34 932	2 353	11 775	9 261	13 554	8 970	12 065	68	15 555	441	8 912	1 757	7 479	3 308	280	0	249	0	69 159	14 138	83 297	71 769	15 072	86 841
Octubre	40 736	3 011	40 172	2 713	10 773	8 703	13 354	10 024	13 682	131	15 843	396	7 434	3 693	10 750	2 821	258	0	329	0	72 883	15 538	88 421	80 448	15 954	96 402
Noviembre	36 567	2 458			10 929	7 689			10 007	104			8 806	2 410			227	0			66 536	12 661	79 197			
Diciembre	35 579	2 237			11 622	4 483			12 362	116			9 536	2 021			276	0			69 375	8 857	78 232			
<b>Ene. - Oct.</b>	<b>335 769</b>	<b>39 220</b>	<b>379 565</b>	<b>24 009</b>	<b>109 517</b>	<b>65 579</b>	<b>124 577</b>	<b>72 784</b>	<b>126 962</b>	<b>1 680</b>	<b>141 019</b>	<b>2 183</b>	<b>93 307</b>	<b>22 903</b>	<b>92 595</b>	<b>28 465</b>	<b>2 692</b>	<b>0</b>	<b>2 512</b>	<b>0</b>	<b>668 247</b>	<b>129 382</b>	<b>797 629</b>	<b>740 268</b>	<b>127 441</b>	<b>867 709</b>
Var. Oct. 11/10			-1,4	-9,9			24,0	15,2			15,8	202,3			44,6	-23,6			27,5	-				10,4	2,7	9,0
Var (Ene - Oct.) 11/10			13,0	-38,8			13,8	11,0			11,1	29,9			-0,8	24,3			-6,7	-				10,8	-1,5	8,8

Fuente: MINCETUR

Elaboración: BCRP, Sucursal Huancayo.

ANEXO 9

ICA: INDICADORES DE OCUPABILIDAD EN ESTABLECIMIENTOS DE HOSPEDAJE COLECTIVO

INDICADORES	2 010				2 011										
	Ene. - Oct.	Oct	Nov	Dic	Ene	Feb	Mar	Abr	May	Jun	Jul	Ago	Set	Oct	Ene. - Oct.
<b>Total de Arribos</b>	<b>797 629</b>	<b>88 421</b>	<b>80 297</b>	<b>78 030</b>	<b>88 631</b>	<b>88 887</b>	<b>83 824</b>	<b>85 737</b>	<b>79 025</b>	<b>74 329</b>	<b>91 493</b>	<b>91 011</b>	<b>85 742</b>	<b>96 402</b>	<b>865 081</b>
Nacionales	668 247	72 883	67 636	69 175	78 749	79 300	73 955	74 447	67 576	65 100	75 437	72 479	71 366	80 448	738 857
Extranjeros	129 382	15 538	12 661	8 855	9 882	9 587	9 869	11 290	11 449	9 229	16 056	18 532	14 376	15 954	126 224
<b>Total de Pernoctaciones</b>	<b>1 037 696</b>	<b>110 113</b>	<b>102 472</b>	<b>101 737</b>	<b>116 456</b>	<b>124 703</b>	<b>119 474</b>	<b>119 039</b>	<b>104 005</b>	<b>96 208</b>	<b>125 119</b>	<b>120 678</b>	<b>113 835</b>	<b>125 520</b>	<b>1 165 037</b>
Nacionales	882 273	91 652	87 866	90 626	101 917	108 373	100 181	99 129	87 958	83 283	103 635	94 605	94 325	107 698	981 104
Extranjeros	155 423	18 461	14 606	11 111	14 539	16 330	19 293	19 910	16 047	12 925	21 484	26 073	19 510	17 822	183 933
<b>Permanencia Promedio (días)</b>	<b>1,3</b>	<b>1,3</b>	<b>1,3</b>	<b>1,3</b>	<b>1,3</b>	<b>1,4</b>	<b>1,4</b>	<b>1,4</b>	<b>1,3</b>	<b>1,3</b>	<b>1,4</b>	<b>1,3</b>	<b>1,3</b>	<b>1,3</b>	<b>1,3</b>
Nacionales	1,3	1,3	1,3	1,3	1,3	1,3	1,3	1,3	1,3	1,3	1,4	1,3	1,3	1,3	1,3
Extranjeros	1,2	1,2	1,2	1,2	2,3	2,4	3,2	2,7	1,7	2,3	2,0	2,3	1,8	1,1	2,2
<b>Oferta Promedio</b>															
Número de establecimientos	473	477	480	479	481	482	483	475	474	477	483	492	493	496	484
Número de habitaciones	7 982	8 083	8 089	8 082	8 214	8 246	8 243	8 192	8 226	8 294	8 354	8 409	8 447	8 482	8 311
Número de plazas - camas	14 635	14 764	14 741	14 762	15 205	15 286	15 275	15 146	15 226	15 352	15 510	15 629	15 741	15 699	15 407
<b>Tasa Neta de Ocupación</b>															
Habitaciones (TNOH) 1/	25,4	26,4	25,4	23,9	26,7	30,1	28,1	29,7	25,1	25,4	28,8	27,4	27,5	28,8	27,7
Camas (TNOC) 2/	22,5	23,6	22,6	21,3	23,5	27,1	24,8	26,8	22,1	22,2	25,6	24,0	24,0	25,5	24,6
<b>Total Empleo Promedio</b>	<b>2 055</b>	<b>1 810</b>	<b>1 930</b>	<b>1 952</b>	<b>2 084</b>	<b>1 978</b>	<b>1 921</b>	<b>1 735</b>	<b>1 924</b>	<b>1 759</b>	<b>1 992</b>	<b>2 279</b>	<b>1 945</b>	<b>96 402</b>	<b>11 402</b>

1/ TNOH = (Total de habitaciones ocupadas)\*100 / (Total de habitaciones disponibles \* n° de noches en el mes).

2/ TNOC = (Total de pernoctaciones)\*100 / (Total de plazas-camas disponibles \* n° de noches en el mes).

Fuente: MINCETUR.

Elaboración: BCRP, Sucursal Huancayo.



**ANEXO 10**

**ICA: EXPORTACIONES FOB TRADICIONALES  
(Miles de US\$)**

PRODUCTO	2010				2011										
	Ene. - Oct.	Oct	Nov	Dic	Ene	Feb	Mar	Abr	May	Jun	Jul	Ago	Set	Oct	Ene. - Oct.
<b>AGRÍCOLAS</b>	<b>0</b>	<b>0</b>	<b>0</b>	<b>0</b>	<b>0</b>	<b>0</b>	<b>0</b>	<b>0</b>	<b>0</b>	<b>0</b>	<b>0</b>	<b>0</b>	<b>0</b>	<b>0</b>	<b>0</b>
Algodón	0	0	0	0	0	0	0	0	0	0	0	0	0	0	0
<b>MINEROS</b>	<b>1 010 949</b>	<b>67 102</b>	<b>90 497</b>	<b>139 122</b>	<b>132 459</b>	<b>122 879</b>	<b>140 300</b>	<b>172 771</b>	<b>116 271</b>	<b>67 169</b>	<b>121 585</b>	<b>169 388</b>	<b>65 480</b>	<b>139 764</b>	<b>1 248 068</b>
Cobre	364 503	3 878	20 940	77 850	0	29 982	68 024	55 247	12 439	0	11 247	47 023	0	36 892	260 855
Estaño	193 866	6 286	1 050	1 430	47 621	3 364	1 134	1 105	2 447	2 347	265	1 002	781	870	60 936
Hierro	403 494	53 127	65 031	50 883	83 181	88 243	67 687	101 623	98 020	54 622	106 182	100 907	64 396	98 301	863 162
Oro	738	0	0	0	0	0	0	0	259	0	78	81	304	913	1 635
Plomo	15 537	1 314	2 042	1 629	1 657	0	0	6 686	629	4 756	801	7 904	0	231	22 663
Zinc	32 810	2 496	1 434	7 331	0	1 290	3 455	8 109	2 479	5 443	3 012	12 472	0	2 557	38 817
<b>PESQUEROS</b>	<b>227 810</b>	<b>7 665</b>	<b>539</b>	<b>2 358</b>	<b>5 743</b>	<b>8 845</b>	<b>21 695</b>	<b>17 497</b>	<b>80 373</b>	<b>44 723</b>	<b>85 177</b>	<b>36 924</b>	<b>8 752</b>	<b>22 349</b>	<b>332 078</b>
Aceite de Pescado	29 605	6 898	0	0	0	0	9 103	74	8 984	5 394	18 339	0	0	3 789	45 683
Harina de Pescado	198 204	767	539	2 358	5 743	8 845	12 591	17 424	71 388	39 329	66 838	36 924	8 752	18 560	286 396
<b>PETROLEO Y DERVIADOS</b>	<b>916 266</b>	<b>94 290</b>	<b>102 281</b>	<b>106 526</b>	<b>104 754</b>	<b>92 861</b>	<b>138 565</b>	<b>111 006</b>	<b>133 983</b>	<b>162 543</b>	<b>92 242</b>	<b>124 768</b>	<b>116 744</b>	<b>90 334</b>	<b>1 167 800</b>
Gas Licuado	63 268	8 223	6 854	6 951	6 542	0	16 239	0	9 625	7 179	0	7 712	6 131	777	54 205
Gas Propano	124 314	10 687	16 504	13 778	14 585	0	26 826	7 096	20 460	20 632	0	20 090	13 172	0	122 863
Gasolina	728 684	75 380	78 923	85 796	83 626	92 861	95 501	103 910	103 897	134 732	92 242	96 966	97 441	89 557	990 733
<b>TOTAL</b>	<b>2 155 024</b>	<b>169 057</b>	<b>193 316</b>	<b>248 005</b>	<b>242 956</b>	<b>224 585</b>	<b>300 561</b>	<b>301 275</b>	<b>330 627</b>	<b>274 436</b>	<b>299 005</b>	<b>331 080</b>	<b>190 976</b>	<b>252 448</b>	<b>2 747 947</b>

Fuente: SUNAT.

Elaboración: BCRP, Sucursal Huancayo.

ANEXO 11

**ICA: EXPORTACIONES FOB NO TRADICIONALES**  
(Miles de US\$)

PRODUCTO	2010				2011										
	Ene. - Oct.	Oct	Nov	Dic	Ene	Feb	Mar	Abr	May	Jun	Jul	Ago	Set	Oct	Ene. - Oct.
<b>AGROPECUARIOS</b>	<b>323 068</b>	<b>50 090</b>	<b>58 921</b>	<b>67 259</b>	<b>72 135</b>	<b>42 554</b>	<b>24 825</b>	<b>35 383</b>	<b>33 083</b>	<b>32 055</b>	<b>48 067</b>	<b>52 719</b>	<b>45 785</b>	<b>43 992</b>	<b>430 597</b>
Alcachofas en conserva	15 788	6 604	5 765	3 176	1 328	428	127	130	87	0	913	4 731	4 165	1 530	13 440
Arvejas frescas	634	71	21	0	0	0	0	0	6	7	45	155	206	245	663
Cebollas frescas	14 745	6 514	5 272	2 097	555	121	5	0	38	495	1 176	4 109	5 845	5 088	17 431
Espárragos frescos	98 430	23 748	16 137	16 791	9 021	5 557	6 261	9 195	7 828	9 116	13 623	14 931	18 557	20 745	114 833
Espárragos congelados	17 988	4 247	4 808	2 136	1 873	1 828	1 408	2 092	3 878	1 420	1 089	1 065	1 607	5 525	21 785
Espárragos en conserva	5 816	735	943	863	826	885	757	670	582	291	359	206	287	1 010	5 873
Limón	539	35	44	4	10	30	133	128	68	89	0	14	0	32	503
Mandarina	20 187	0	0	0	0	6	161	3 801	5 356	4 200	5 727	6 443	1 217	79	26 990
Naranjas y tangelos	10 955	30	0	0	0	0	0	0	36	1 756	8 645	2 960	264	281	13 941
Otros cítricos	105	0	0	0	0	0	0	0	40	179	61	505	1 002	58	1 844
Mango	376	0	0	0	55	331	323	272	241	38	32	0	0	0	1 291
Palta fresca	19 277	0	0	0	0	0	3	2 720	5 128	5 601	4 771	7 476	4 464	135	30 298
Pallares	708	184	175	0	0	279	44	0	97	0	0	268	40	101	830
Páprika	604	25	26	27	108	0	27	201	8	113	0	23	0	46	526
Pimienta entero	3 066	67	88	30	0	424	1 517	2 235	1 390	940	1 418	664	591	217	9 395
Semillas	22 266	1 688	1 121	1 161	2 775	3 529	3 675	5 084	3 821	3 362	3 221	1 795	2 138	2 373	31 773
Pasta de tomate	7 448	778	1 140	346	769	681	818	514	56	422	975	458	1 610	599	6 901
Uvas frescas	59 926	2 468	20 236	38 663	52 977	26 794	5 906	1 119	0	0	0	0	0	3 921	90 717
Frutas frescas y en conserva	6 151	129	200	129	278	243	1 339	5 319	3 020	2 434	3 536	2 592	435	369	19 563
Otras hortalizas	9 652	2 035	1 992	911	697	361	388	401	406	702	1 526	2 771	1 548	813	9 613
Resto 1/	8 408	732	952	925	865	1 057	1 934	1 502	998	890	952	1 554	1 808	826	12 386
<b>PESQUEROS</b>	<b>26 977</b>	<b>2 799</b>	<b>3 550</b>	<b>2 814</b>	<b>2 223</b>	<b>4 001</b>	<b>3 978</b>	<b>2 917</b>	<b>3 842</b>	<b>2 711</b>	<b>3 504</b>	<b>3 733</b>	<b>4 309</b>	<b>3 111</b>	<b>34 329</b>
Pescado fresco, salado, congelado y en con	20 097	1 825	1 953	1 961	1 721	2 916	2 406	1 666	2 905	1 672	2 181	2 685	2 858	2 454	23 464
Moluscos y crustáceos frescos, congelados	5 882	974	1 127	706	502	655	685	662	738	674	554	385	1 107	180	6 143
Algas frescas, refrigeradas, congeladas o se	998	0	470	147	0	431	887	589	200	365	769	662	343	477	4 722
<b>TEXTILES</b>	<b>67 862</b>	<b>4 001</b>	<b>4 333</b>	<b>3 445</b>	<b>3 133</b>	<b>3 901</b>	<b>5 808</b>	<b>4 897</b>	<b>4 678</b>	<b>4 607</b>	<b>3 858</b>	<b>4 664</b>	<b>2 643</b>	<b>1 078</b>	<b>39 267</b>
Hilados de algodón	1 859	406	111	0	0	0	0	0	0	605	429	428	0	0	1 463
Prendas de vestir	66 003	3 596	4 221	3 445	3 133	3 901	5 808	4 897	4 678	4 002	3 428	4 235	2 643	1 078	37 804
<b>OTROS</b>	<b>46 027</b>	<b>3 561</b>	<b>4 000</b>	<b>3 422</b>	<b>4 347</b>	<b>4 346</b>	<b>4 202</b>	<b>4 303</b>	<b>3 274</b>	<b>4 815</b>	<b>2 909</b>	<b>5 617</b>	<b>5 377</b>	<b>5 628</b>	<b>44 817</b>
Condimentos y sazónadores	4 403	328	46	173	133	112	79	96	249	192	52	71	4	0	988
Cacao entero, pasta y manteca	7 860	249	995	356	457	397	240	769	536	1 549	675	2 272	1 489	2 399	10 784
Guano y abonos	77	0	0	0	0	0	0	0	0	0	0	0	0	0	0
Envases 2/	1 006	256	0	65	0	223	62	144	45	93	180	126	249	140	1 263
Muelles de ballesta 3/	1 350	124	185	40	135	92	137	36	0	177	232	58	225	170	1 263
Papeles y cartones	11 664	826	635	755	1 069	744	1 479	1 072	827	1 082	435	660	2 785	2 200	12 353
Sal (Cloruro de sodio)	4 541	283	1 113	960	1 805	1 504	431	655	854	848	303	868	479	515	8 261
Licores, pisco y vinos.	971	75	59	45	111	65	5	74	102	122	242	177	106	100	1 104
Alambres, barras y perfiles de hierro	8 291	1 064	708	531	193	761	1 020	1 365	597	684	636	1 343	0	1	6 600
Otros	5 865	356	259	497	444	448	748	92	65	66	154	41	41	103	2 202
<b>TOTAL</b>	<b>463 934</b>	<b>60 452</b>	<b>70 803</b>	<b>76 940</b>	<b>81 837</b>	<b>54 803</b>	<b>38 813</b>	<b>47 499</b>	<b>44 877</b>	<b>44 188</b>	<b>58 339</b>	<b>66 733</b>	<b>58 114</b>	<b>53 809</b>	<b>549 011</b>

1/ Camote, otras menestras, maíz, flores frescas, huevos, carnes, animales vivos y otros.

3/ Envases de polipropileno y polietileno

3/ Para vehículos automotores

Fuente: SUNAT.

Elaboración: BCRP, Sucursal Huancayo.

ANEXO 12

ICA: EXPORTACIONES FOB POR CLASIFICACIÓN  
(Miles de US\$)

PRODUCTO	2010				2011										
	Ene. - Oct.	Oct	Nov	Dic	Ene	Feb	Mar	Abr	May	Jun	Jul	Ago	Set	Oct	Ene. - Oct.
<b>TRADICIONALES</b>	<b>2 155 024</b>	<b>169 057</b>	<b>193 316</b>	<b>248 005</b>	<b>242 956</b>	<b>224 585</b>	<b>300 561</b>	<b>301 275</b>	<b>330 627</b>	<b>274 436</b>	<b>299 005</b>	<b>331 080</b>	<b>190 976</b>	<b>252 448</b>	<b>2 747 947</b>
Agrícolas	0	0	0	0	0	0	0	0	0	0	0	0	0	0	0
Mineros	1 010 949	67 102	90 497	139 122	132 459	122 879	140 300	172 771	116 271	67 169	121 585	169 388	65 480	139 764	1 248 068
Pesqueros	227 810	7 665	539	2 358	5 743	8 845	21 695	17 497	80 373	44 723	85 177	36 924	8 752	22 349	332 078
Petroleo y derivados	916 266	94 290	102 281	106 526	104 754	92 861	138 565	111 006	133 983	162 543	92 242	124 768	116 744	90 334	1 167 800
<b>NO TRADICIONALES</b>	<b>463 934</b>	<b>60 452</b>	<b>70 803</b>	<b>76 940</b>	<b>81 837</b>	<b>54 803</b>	<b>38 813</b>	<b>47 499</b>	<b>44 877</b>	<b>44 188</b>	<b>58 339</b>	<b>66 733</b>	<b>58 114</b>	<b>53 809</b>	<b>549 011</b>
Agropecuario	323 068	50 090	58 921	67 259	72 135	42 554	24 825	35 383	33 083	32 055	48 067	52 719	45 785	43 992	430 597
Pesqueros	26 977	2 799	3 550	2 814	2 223	4 001	3 978	2 917	3 842	2 711	3 504	3 733	4 309	3 111	34 329
Textiles	67 862	4 001	4 333	3 445	3 133	3 901	5 808	4 897	4 678	4 607	3 858	4 664	2 643	1 078	39 267
Otros	46 027	3 561	4 000	3 422	4 347	4 346	4 202	4 303	3 274	4 815	2 909	5 617	5 377	5 628	44 817
<b>TOTAL</b>	<b>2 618 959</b>	<b>229 508</b>	<b>264 120</b>	<b>324 946</b>	<b>324 793</b>	<b>279 387</b>	<b>339 373</b>	<b>348 773</b>	<b>375 504</b>	<b>318 624</b>	<b>357 343</b>	<b>397 813</b>	<b>249 090</b>	<b>306 257</b>	<b>3 296 958</b>

Fuente: SUNAT.

Elaboración: BCRP, Sucursal Huancayo.

ANEXO 13

**ICA: EXPORTACIONES FOB POR BLOQUE ECONÓMICO Y PAISES**  
(Miles de US\$)

BLOQUE	2010				2011											
	Ene. - Oct.	Oct	Nov	Dic	Ene	Feb	Mar	Abr	May	Jun	Jul	Ago	Set	Oct	Ene. - Oct.	
<b>AMÉRICA</b>	<b>1 265 059</b>	<b>143 036</b>	<b>148 964</b>	<b>129 623</b>	<b>146 826</b>	<b>55 288</b>	<b>163 315</b>	<b>137 356</b>	<b>158 750</b>	<b>190 386</b>	<b>119 929</b>	<b>168 833</b>	<b>155 033</b>	<b>126 839</b>	<b>1 422 556</b>	
<b>CAN</b>	<b>220 929</b>	<b>21 790</b>	<b>26 978</b>	<b>25 782</b>	<b>31 305</b>	<b>3 714</b>	<b>77 426</b>	<b>10 549</b>	<b>31 880</b>	<b>4 038</b>	<b>4 993</b>	<b>4 069</b>	<b>25 948</b>	<b>4 324</b>	<b>198 246</b>	
Bolivia	2 208	350	248	144	220	122	312	0	57	470	318	270	283	959	3 013	
Colombia	12 729	946	1 632	2 336	28 318	2 041	31 587	1 813	1 687	2 428	1 914	1 603	2 385	1 392	75 168	
Ecuador	192 987	19 691	24 276	21 813	519	301	43 686	8 029	30 129	1 140	1 331	1 059	19 737	548	106 480	
Venezuela	13 005	802	822	1 489	2 246	1 250	1 841	707	6	0	1 429	1 137	3 544	1 425	13 586	
<b>CHILE</b>	<b>18 107</b>	<b>2 058</b>	<b>1 004</b>	<b>551</b>	<b>1 595</b>	<b>605</b>	<b>844</b>	<b>1 040</b>	<b>15 571</b>	<b>16 545</b>	<b>886</b>	<b>4 672</b>	<b>1 496</b>	<b>2 036</b>	<b>45 290</b>	
<b>MERCOSUR</b>	<b>70 304</b>	<b>4 800</b>	<b>26 001</b>	<b>3 045</b>	<b>3 098</b>	<b>3 166</b>	<b>37 313</b>	<b>36 879</b>	<b>24 665</b>	<b>4 753</b>	<b>27 755</b>	<b>892</b>	<b>425</b>	<b>26 570</b>	<b>165 517</b>	
Argentina	31 409	4 022	115	57	1 503	2 127	273	256	1 766	4 458	19	87	49	107	10 645	
Brasil	38 894	778	25 884	2 988	1 595	1 039	37 006	36 600	22 896	293	27 729	805	376	26 461	154 800	
Resto MERCOSUR	1	0	1	0	0	0	35	23	2	3	7	0	0	2	72	
<b>TLCAN</b>	<b>949 622</b>	<b>113 968</b>	<b>93 534</b>	<b>98 724</b>	<b>109 319</b>	<b>46 875</b>	<b>47 470</b>	<b>88 225</b>	<b>86 159</b>	<b>142 369</b>	<b>85 387</b>	<b>158 031</b>	<b>126 798</b>	<b>93 692</b>	<b>984 325</b>	
Canadá	299 603	26 691	28 411	29 706	29 246	33 213	33 086	38 608	35 180	33 933	34 127	1 683	33 967	33 451	306 494	
Estados Unidos	643 261	87 044	64 316	68 386	58 774	13 634	14 224	49 536	50 709	80 523	51 150	128 613	92 569	60 001	599 733	
México	6 758	233	807	632	21 298	28	160	81	270	27 914	110	27 735	261	241	78 098	
<b>RESTO DE AMÉRICA</b>	<b>6 096</b>	<b>420</b>	<b>1 447</b>	<b>1 521</b>	<b>1 509</b>	<b>929</b>	<b>261</b>	<b>663</b>	<b>476</b>	<b>22 680</b>	<b>909</b>	<b>1 168</b>	<b>366</b>	<b>216</b>	<b>29 178</b>	
Trinidad y Tobago	27	0	28	0	0	0	0	0	0	0	0	0	0	0	0	
Resto	6 070	420	1 419	1 521	1 509	929	261	663	476	22 680	909	1 168	366	216	29 178	
<b>EUROPA</b>	<b>292 444</b>	<b>24 094</b>	<b>23 921</b>	<b>20 654</b>	<b>60 717</b>	<b>20 313</b>	<b>22 434</b>	<b>25 603</b>	<b>55 516</b>	<b>27 016</b>	<b>58 339</b>	<b>42 661</b>	<b>19 496</b>	<b>30 568</b>	<b>362 662</b>	
<b>UNIÓN EUROPEA</b>	<b>275 578</b>	<b>20 165</b>	<b>23 486</b>	<b>18 049</b>	<b>56 970</b>	<b>19 473</b>	<b>20 195</b>	<b>24 171</b>	<b>54 461</b>	<b>26 402</b>	<b>54 045</b>	<b>42 211</b>	<b>18 983</b>	<b>29 476</b>	<b>346 385</b>	
Alemania	38 280	788	346	427	1 344	2 180	1 010	606	22 213	1 119	1 322	13 186	577	10 340	53 897	
Bélgica Luxemburgo	7 726	209	246	1 508	385	219	1 384	389	3 686	101	7 879	201	407	277	14 929	
Dinamarca	4 982	2 644	59	0	0	31	5 028	0	3 539	5 316	5 945	19	29	3 084	22 992	
España	53 336	4 182	5 848	5 100	8 614	6 048	4 903	8 811	9 376	6 594	10 898	9 662	6 595	5 497	76 997	
Francia	11 697	1 358	1 254	1 269	1 138	1 336	738	1 659	1 066	969	635	817	1 891	660	10 909	
Inglaterra	45 904	3 981	9 561	2 694	13 332	1 854	1 117	2 474	3 887	4 254	8 299	7 765	3 020	4 385	50 386	
Italia	7 179	1 459	1 055	1 132	1 393	1 060	844	421	1 010	730	610	1 054	606	1 120	8 849	
Países Bajos	83 290	3 426	4 946	5 574	30 179	5 625	4 537	8 972	8 160	6 786	8 693	8 482	5 541	3 599	90 575	
Suecia	2 694	36	43	79	47	32	24	233	69	136	294	193	42	34	1 103	
Resto Unión Europea	20 489	2 082	129	266	538	1 086	609	606	1 455	397	9 470	832	274	481	15 748	
<b>SUIZA</b>	<b>1 806</b>	<b>16</b>	<b>32</b>	<b>47</b>	<b>2</b>	<b>0</b>	<b>56</b>	<b>4</b>	<b>17</b>	<b>37</b>	<b>28</b>	<b>104</b>	<b>224</b>	<b>925</b>	<b>1 397</b>	
<b>RESTO DE EUROPA</b>	<b>15 060</b>	<b>3 913</b>	<b>402</b>	<b>2 558</b>	<b>3 745</b>	<b>840</b>	<b>2 184</b>	<b>1 427</b>	<b>1 038</b>	<b>578</b>	<b>4 266</b>	<b>346</b>	<b>290</b>	<b>166</b>	<b>14 880</b>	
Noruega	10 293	3 813	18	2	0	0	1 826	0	26	0	3 492	99	25	28	5 496	
Rusia	4 470	0	384	2 472	3 668	654	357	1 427	1 012	568	198	248	265	0	8 398	
Resto de Europa	297	100	0	83	77	186	0	0	0	9	576	0	0	138	986	
<b>ASIA</b>	<b>1 054 939</b>	<b>61 620</b>	<b>90 951</b>	<b>173 733</b>	<b>116 482</b>	<b>202 815</b>	<b>153 207</b>	<b>185 046</b>	<b>160 142</b>	<b>100 475</b>	<b>177 883</b>	<b>185 471</b>	<b>73 763</b>	<b>148 514</b>	<b>1 503 799</b>	
China	849 136	59 187	88 453	98 392	93 126	155 547	143 134	182 507	148 224	83 834	130 475	171 851	69 261	140 308	1 318 266	
Filipinas	38 664	0	0	55 973	0	0	0	0	0	0	0	0	0	0	0	
Hong Kong	19 172	332	181	2 209	13 198	8 720	1 225	279	144	1 317	2 974	2 166	266	109	30 399	
India	43 399	0	37	201	482	30 166	50	0	0	0	0	0	0	0	30 697	
Indonesia	2 891	0	194	1 642	3 710	2 248	275	283	0	883	2 383	734	599	827	11 942	
Japón	76 658	1 329	1 474	11 830	1 132	2 896	7 121	1 226	5 012	7 552	23 828	2 529	1 066	2 291	54 653	
República de Corea	8 167	396	60	2 010	27	950	706	214	852	4 846	801	5 112	301	2 804	16 612	
Taiwan	5 202	84	384	929	811	252	511	442	313	591	2 970	1 570	755	1 057	9 272	
Vietnam	7 530	0	48	119	1 821	496	51	0	5 496	1 381	3 284	1 493	856	363	15 240	
Resto de Asia	4 120	293	120	429	2 176	1 542	134	96	102	71	11 167	17	659	756	16 718	
<b>AFRICA</b>	<b>816</b>	<b>212</b>	<b>77</b>	<b>0</b>	<b>6</b>	<b>433</b>	<b>24</b>	<b>0</b>	<b>0</b>	<b>189</b>	<b>316</b>	<b>345</b>	<b>549</b>	<b>14</b>	<b>1 877</b>	
<b>OCEANIA</b>	<b>5 702</b>	<b>545</b>	<b>206</b>	<b>936</b>	<b>763</b>	<b>537</b>	<b>393</b>	<b>769</b>	<b>1 095</b>	<b>557</b>	<b>876</b>	<b>502</b>	<b>248</b>	<b>323</b>	<b>6 064</b>	
Australia	5 090	443	196	555	321	496	393	769	1 076	553	876	477	204	321	5 484	
Resto de Oceanía	611	102	10	381	443	41	0	0	19	5	0	25	44	2	579	
<b>TOTAL</b>	<b>2 618 959</b>	<b>229 508</b>	<b>264 120</b>	<b>324 946</b>	<b>324 793</b>	<b>279 387</b>	<b>339 373</b>	<b>348 773</b>	<b>375 504</b>	<b>318 624</b>	<b>357 343</b>	<b>397 813</b>	<b>249 090</b>	<b>306 257</b>	<b>3 296 958</b>	

Fuente: SUNAT.

Elaboración: BCRP, Sucursal Huancayo.

ANEXO 14

**ICA: IMPORTACIONES FOB POR LA ADUANA DE PISCO**  
(Miles de US\$)

	2010				2011										
	Ene. - Oct.	Oct	Nov	Dic	Ene	Feb	Mar	Abr	May	Jun	Jul	Ago	Set	Oct	Ene. - Oct.
<b>Bienes de Consumo</b>	<b>2 247</b>	<b>1</b>	<b>0</b>	<b>0</b>	<b>1</b>	<b>0</b>	<b>28</b>	<b>0</b>	<b>0</b>	<b>0</b>	<b>0</b>	<b>0</b>	<b>0</b>	<b>0</b>	<b>29</b>
Bienes de consumo no duradero	2 230	0	0	0	0	0	0	0	0	0	0	0	0	0	0
Bienes de consumo duradero	16	1	0	0	1	0	28	0	0	0	0	0	0	0	29
<b>Materias Primas y Productos Intermedios 1/</b>	<b>132 395</b>	<b>16 525</b>	<b>14 732</b>	<b>14 751</b>	<b>14 253</b>	<b>17 351</b>	<b>9 115</b>	<b>12 899</b>	<b>10 942</b>	<b>14 501</b>	<b>19 655</b>	<b>11 306</b>	<b>20 654</b>	<b>12 516</b>	<b>143 192</b>
Combustibles, lubricantes y productos conexos	1 106	0	0	2 328	0	0	0	0	0	0	0	0	0	0	0
MP y productos intermedios para la agricultura	17 994	1 698	3 750	3 218	9 054	5 415	1 192	1 505	1 936	301	6 495	3 086	4 814	513	34 312
MP y productos intermedios para la industria	113 296	14 828	10 982	9 205	5 199	11 936	7 923	11 394	9 006	14 200	13 160	8 220	15 840	12 002	108 880
<b>Bienes de Capital y Materiales de Construcción</b>	<b>96 154</b>	<b>10 058</b>	<b>10 800</b>	<b>19 292</b>	<b>13 456</b>	<b>77 140</b>	<b>15 333</b>	<b>7 526</b>	<b>9 134</b>	<b>13 040</b>	<b>22 789</b>	<b>9 433</b>	<b>12 460</b>	<b>3 032</b>	<b>183 344</b>
Materiales de construcción	77 248	10 058	10 800	19 292	7 497	65 483	15 333	7 526	9 134	13 038	7 529	9 433	12 460	3 032	150 464
Bienes de capital para la agricultura	0	0	0	0	0	0	0	0	0	0	0	0	0	0	0
Bienes de capital para la industria	13 979	0	0	0	5 271	10 500	0	0	0	0	15 260	0	0	0	31 031
Equipos de transporte	4 928	0	0	0	689	1 158	0	0	0	2	0	0	0	0	1 849
<b>TOTAL</b>	<b>230 796</b>	<b>26 584</b>	<b>25 532</b>	<b>34 043</b>	<b>27 711</b>	<b>94 491</b>	<b>24 476</b>	<b>20 424</b>	<b>20 076</b>	<b>27 542</b>	<b>42 444</b>	<b>20 739</b>	<b>33 114</b>	<b>15 548</b>	<b>326 565</b>

1/ MP = Materia Prima

Fuente: SUNAT.

Elaboración: BCRP, Sucursal Huancayo.

ANEXO 15

ICA: IMPORTACIONES FOB POR LA ADUANA DE PISCO SEGÚN PAÍS DE ORIGEN  
(Miles de US\$)

BLOQUE	2010				2011										
	Ene. - Oct.	Oct	Nov	Dic	Ene	Feb	Mar	Abr	May	Jun	Jul	Ago	Set	Oct	Ene. - Oct.
<b>AMÉRICA</b>	129 121	19 368	20 509	27 912	16 926	69 565	10 364	11 419	10 932	10 963	13 784	9 885	13 964	11 052	178 854
<b>CAN</b>	2 113	0	0	260	0	314	0	0	0	0	0	0	0	0	314
Colombia	805	0	0	260	0	314	0	0	0	0	0	0	0	0	314
Ecuador	29	0	0	0	0	0	0	0	0	0	0	0	0	0	0
Venezuela	1 279	0	0	0	0	0	0	0	0	0	0	0	0	0	0
<b>CHILE</b>	9 559	3 661	0	1 112	2 780	298	0	2 866	0	0	715	291	3 609	0	10 560
<b>MERCOSUR</b>	7 640	4 921	9 453	15 969	359	53 709	3 263	832	2 075	1 603	0	0	0	0	61 840
Argentina	0	0	0	0	0	0	0	0	2 075	0	0	0	0	0	2 075
Brasil	4 921	4 921	8 076	15 969	359	53 709	3 263	832	0	0	0	0	0	0	58 162
Resto MERCOSUR	2 719	0	1 377	0	0	0	0	0	0	1 603	0	0	0	0	1 603
<b>TLCAN</b>	107 389	10 786	11 056	9 811	12 647	14 864	7 101	7 721	8 857	9 360	13 069	9 594	10 355	11 052	104 620
Canadá	1 026	0	0	0	0	675	0	623	0	0	0	0	0	0	1 298
Estados Unidos	106 363	10 786	11 056	9 811	12 647	14 189	7 101	7 098	8 857	9 360	13 069	9 594	10 355	11 052	103 322
México	0	0	0	0	0	0	0	0	0	0	0	0	0	0	0
<b>RESTO DE AMÉRICA</b>	2 420	0	0	760	1 140	379	0	0	0	0	0	0	0	0	1 519
Bermudas	0	0	0	0	0	0	0	0	0	0	0	0	0	0	0
Islas Virgenes	0	0	0	0	0	0	0	0	0	0	0	0	0	0	0
Panamá	0	0	0	760	1 140	379	0	0	0	0	0	0	0	0	1 519
Resto	2 420	0	0	0	0	0	0	0	0	0	0	0	0	0	0
<b>EUROPA</b>	92 017	6 312	3 543	4 669	10 786	15 956	12 619	7 526	9 134	13 797	26 264	10 239	16 044	3 545	125 909
<b>UNIÓN EUROPEA</b>	15 955	325	1 636	0	730	1 643	0	693	4 157	8 821	16 985	0	0	0	33 029
Alemania	0	0	301	0	0	674	0	0	0	0	0	0	0	0	674
Austria	0	0	0	0	0	0	0	0	0	0	0	0	0	0	0
Bélgica Luxemburgo	11 978	325	1 335	0	0	534	0	693	4 157	8 062	1 597	0	0	0	15 043
España	0	0	0	0	12	165	0	0	0	0	15 388	0	0	0	15 565
Finlandia	0	0	0	0	719	0	0	0	0	0	0	0	0	0	719
Francia	0	0	0	0	0	0	0	0	0	759	0	0	0	0	759
Inglaterra	1 814	0	0	0	0	0	0	0	0	0	0	0	0	0	0
Italia	0	0	0	0	0	0	0	0	0	0	0	0	0	0	0
Países Bajos	1 507	0	0	0	0	270	0	0	0	0	0	0	0	0	270
Suecia	656	0	0	0	0	0	0	0	0	0	0	0	0	0	0
Turquia	0	0	0	0	0	0	0	0	0	0	0	0	0	0	0
<b>SUIZA</b>	48 417	3 218	799	1 346	6 445	14 035	12 619	6 832	4 977	4 977	8 247	7 307	4 086	1 941	71 466
<b>RESTO DE EUROPA</b>	27 645	2 768	1 108	3 322	3 610	277	0	0	0	0	1 032	2 932	11 958	1 604	21 414
<b>ASIA</b>	2 981	904	0	1 462	0	7 481	13	0	10	612	918	615	3 106	951	13 706
China	236	0	0	0	0	0	0	0	0	0	0	0	0	0	0
India	0	0	0	0	0	0	0	0	0	0	0	0	0	0	0
Japón	0	0	0	0	0	0	13	0	10	0	0	0	0	0	23
Hong Kong	1 591	0	0	0	0	7 481	0	0	0	0	0	0	0	0	7 481
Resto de Asia	1 154	904	0	1 462	0	0	0	0	0	612	918	615	3 106	951	6 202
<b>OCEANÍA</b>	0	0	0	0	0	9	0	0	0	0	0	0	0	0	9
<b>AFRICA</b>	6 677	0	1 480	0	0	1 480	1 480	1 480	0	2 169	1 478	0	0	0	8 087
<b>TOTAL</b>	230 796	26 584	25 532	34 043	27 711	94 491	24 476	20 424	20 076	27 542	42 444	20 739	33 114	15 548	326 565

Fuente: SUNAT.

Elaboración: BCRP, Sucursal Huancayo.

ANEXO 16

**ICA: INGRESOS CORRIENTES DEL GOBIERNO CENTRAL**  
(Miles de nuevos soles)

	2010				2011										Ene. - Oct .
	Ene. - Oct .	Oct	Nov	Dic	Ene	Feb	Mar	Abr	May	Jun	Jul	Ago	Set	Oct	
<b>I. INGRESOS TRIBUTARIOS</b>	<b>401 554</b>	<b>42 929</b>	<b>40 290</b>	<b>47 954</b>	<b>46 304</b>	<b>63 934</b>	<b>71 545</b>	<b>40 741</b>	<b>44 133</b>	<b>42 565</b>	<b>47 865</b>	<b>35 984</b>	<b>48 124</b>	<b>36 995</b>	<b>478 188</b>
<b>1. Impuesto a la Renta</b>	<b>114 745</b>	<b>10 273</b>	<b>11 324</b>	<b>10 668</b>	<b>15 940</b>	<b>11 977</b>	<b>34 333</b>	<b>16 266</b>	<b>14 710</b>	<b>12 687</b>	<b>11 305</b>	<b>11 307</b>	<b>14 557</b>	<b>12 922</b>	<b>156 003</b>
- Personas Naturales	33 241	3 448	4 009	3 594	5 627	3 255	4 493	4 113	4 296	3 864	3 232	3 927	4 706	4 285	41 797
- Personas Jurídicas	70 547	6 659	7 003	6 742	10 252	8 623	7 730	8 195	9 424	7 756	7 619	7 156	9 343	7 751	83 848
- Regularización	10 956	166	313	332	61	99	22 110	3 959	990	1 066	454	224	509	887	30 358
<b>2. Impuesto a la Importación</b>	<b>2 347</b>	<b>0</b>	<b>0</b>	<b>0</b>	<b>0</b>	<b>107</b>	<b>5</b>	<b>0</b>	<b>0</b>	<b>0</b>	<b>0</b>	<b>0</b>	<b>0</b>	<b>0</b>	<b>112</b>
<b>3. Impuestos a la Prod. y al Consumo</b>	<b>252 129</b>	<b>27 937</b>	<b>25 740</b>	<b>33 710</b>	<b>28 061</b>	<b>50 025</b>	<b>34 342</b>	<b>19 427</b>	<b>25 671</b>	<b>26 409</b>	<b>33 097</b>	<b>21 510</b>	<b>29 812</b>	<b>20 794</b>	<b>289 149</b>
<b>I.G.V.</b>	<b>247 690</b>	<b>27 506</b>	<b>25 266</b>	<b>32 951</b>	<b>27 400</b>	<b>49 354</b>	<b>34 140</b>	<b>19 318</b>	<b>25 304</b>	<b>26 202</b>	<b>32 545</b>	<b>21 181</b>	<b>29 289</b>	<b>20 401</b>	<b>285 134</b>
- Operaciones Internas	123 645	13 629	11 350	14 807	14 645	9 737	10 263	8 850	14 490	11 960	12 184	10 935	14 962	12 608	120 635
- Operaciones Externas	124 046	13 877	13 916	18 145	12 756	39 617	23 877	10 468	10 814	14 242	20 360	10 245	14 327	7 793	164 499
<b>I.S.C.</b>	<b>4 439</b>	<b>431</b>	<b>474</b>	<b>759</b>	<b>661</b>	<b>671</b>	<b>202</b>	<b>109</b>	<b>367</b>	<b>208</b>	<b>553</b>	<b>330</b>	<b>523</b>	<b>393</b>	<b>4 015</b>
<b>4. Otros Ingresos Tributarios</b>	<b>32 333</b>	<b>4 718</b>	<b>3 226</b>	<b>3 576</b>	<b>2 303</b>	<b>1 825</b>	<b>2 866</b>	<b>5 048</b>	<b>3 752</b>	<b>3 469</b>	<b>3 462</b>	<b>3 166</b>	<b>3 754</b>	<b>3 279</b>	<b>32 924</b>
<b>II. INGRESOS NO TRIBUTARIOS</b>	<b>1 691</b>	<b>14</b>	<b>541</b>	<b>0</b>	<b>0</b>	<b>500</b>	<b>0</b>	<b>1 008</b>	<b>39</b>	<b>0</b>	<b>0</b>	<b>2 902</b>	<b>0</b>	<b>5 454</b>	<b>9 903</b>
<b>TOTAL</b>	<b>403 245</b>	<b>42 943</b>	<b>40 831</b>	<b>47 954</b>	<b>46 304</b>	<b>64 434</b>	<b>71 545</b>	<b>41 748</b>	<b>44 172</b>	<b>42 565</b>	<b>47 865</b>	<b>38 885</b>	<b>48 124</b>	<b>42 449</b>	<b>488 091</b>

Fuente: SUNAT.

Elaboración: BCRP, Sucursal Huancayo.

0

**ANEXO 17**

**GASTO PÚBLICO DEVENGADO POR NIVELES DE GOBIERNO 1/  
(Miles de nuevos soles)**

NIVELES DE GOBIERNO	2010				2011										
	Ene. - Oct.	Oct	Nov	Dic	Ene	Feb	Mar	Abr	MaZ	Jun	Jul	Ago	Set	Oct	Ene. - Oct.
Gobierno Central	586 844	73 765	65 692	70 973	34 942	52 007	57 175	60 309	77 148	73 802	105 766	105 616	60 541	57 539	684 844
Gobierno Regional de Ica	388 717	37 119	41 936	57 739	34 163	33 536	35 785	43 292	36 517	44 109	49 451	41 022	41 509	36 479	395 862
Gobiernos Locales (Municipios)	331 873	38 703	39 529	73 923	4 186	17 895	26 677	36 384	29 020	27 404	31 128	32 782	39 011	33 881	278 368
<b>TOTAL</b>	<b>1 307 434</b>	<b>149 587</b>	<b>147 157</b>	<b>202 635</b>	<b>73 291</b>	<b>103 437</b>	<b>119 636</b>	<b>139 985</b>	<b>142 684</b>	<b>145 315</b>	<b>186 345</b>	<b>179 420</b>	<b>141 061</b>	<b>127 898</b>	<b>1 359 073</b>

1/ Gasto devengado: Nivel de gasto que se asocia a la verificación del cumplimiento de las obligaciones, esto es la entrega del bien o prestación del servicio.

Fuente: Ministerio de Economía y Finanzas - SIAF

Elaboración: BCRP, Sucursal Huancayo.



**ANEXO 18**

**GASTO PÚBLICO DEVENGADO POR TIPO Y NIVELES DE GOBIERNO 1/  
(Miles de nuevos soles)**

TIPO DE GASTO	2010				2011										
	Ene. - Oct.	Oct	Nov	Dic	Ene	Feb	Mar	Abr	MaZ	Jun	Jul	Ago	Oct	Oct	Ene. - Oct.
<b>GASTOS CORRIENTES</b>	<b>833 308</b>	<b>80 764</b>	<b>79 393</b>	<b>122 285</b>	<b>70 472</b>	<b>83 366</b>	<b>80 062</b>	<b>83 461</b>	<b>92 194</b>	<b>83 888</b>	<b>106 031</b>	<b>129 164</b>	<b>91 553</b>	<b>88 547</b>	<b>908 738</b>
Gobierno Central	395 721	37 799	34 528	58 742	32 479	42 169	35 995	38 836	47 330	37 926	53 638	80 463	43 449	43 274	455 559
Gobierno Regional de Ica	313 839	31 359	31 105	44 736	33 821	28 765	29 654	30 148	31 702	32 440	37 409	33 963	33 588	31 804	323 295
Gobiernos Locales (Municipios)	123 748	11 606	13 759	18 807	4 172	12 432	14 413	14 477	13 162	13 522	14 984	14 738	14 516	13 468	129 884
<b>GASTOS DE CAPITAL</b>	<b>473 664</b>	<b>68 796</b>	<b>67 744</b>	<b>80 286</b>	<b>2 819</b>	<b>20 071</b>	<b>39 557</b>	<b>56 518</b>	<b>50 484</b>	<b>61 421</b>	<b>80 314</b>	<b>50 245</b>	<b>49 474</b>	<b>39 343</b>	<b>450 247</b>
Gobierno Central	191 124	35 966	31 164	12 231	2 463	9 838	21 180	21 473	29 818	35 876	52 129	25 153	17 093	14 264	229 284
Gobierno Regional de Ica	74 878	5 759	10 830	13 003	342	4 771	6 131	13 143	4 815	11 669	12 041	7 060	7 920	4 675	72 567
Gobiernos Locales (Municipios)	207 662	27 071	25 750	55 053	15	5 463	12 246	21 902	15 852	13 877	16 144	18 032	24 461	20 404	148 396
<b>SERVICIO DE LA DEUDA</b>	<b>463</b>	<b>27</b>	<b>20</b>	<b>63</b>	<b>0</b>	<b>0</b>	<b>17</b>	<b>6</b>	<b>6</b>	<b>6</b>	<b>0</b>	<b>11</b>	<b>34</b>	<b>8</b>	<b>89</b>
Gobierno Central	0	0	0	0	0	0	0	0	0	0	0	0	0	0	0
Gobierno Regional de Ica	0	0	0	0	0	0	0	0	0	0	0	0	0	0	0
Gobiernos Locales (Municipios)	463	27	20	63	0	0	17	6	6	6	0	11	34	8	89
<b>TOTAL</b>	<b>1 307 434</b>	<b>149 587</b>	<b>147 157</b>	<b>202 635</b>	<b>73 291</b>	<b>103 437</b>	<b>119 636</b>	<b>139 985</b>	<b>142 684</b>	<b>145 315</b>	<b>186 345</b>	<b>179 420</b>	<b>141 061</b>	<b>127 898</b>	<b>1 359 073</b>

1/ Gasto devengado: Nivel de gasto que se asocia a la verificación del cumplimiento de las obligaciones, esto es la entrega del bien o prestación del servicio.

Fuente: Ministerio de Economía y Finanzas - SIAF

Elaboración: BCRP, Sucursal Huancayo.

**ANEXO 19**

**GASTO PÚBLICO TOTAL POR GENÉRICA DE GASTO 1/  
(Miles de nuevos soles)**

TIPO DE GASTO	2010				2011										
	Ene. - Oct.	Oct	Nov	Dic	Ene	Feb	Mar	Abr	MaZ	Jun	Jul	Ago	Oct	Oct	Ene. - Oct.
<b>GASTOS CORRIENTES</b>	<b>833 308</b>	<b>80 764</b>	<b>79 393</b>	<b>122 285</b>	<b>70 472</b>	<b>83 366</b>	<b>80 062</b>	<b>83 461</b>	<b>92 194</b>	<b>83 888</b>	<b>106 031</b>	<b>129 164</b>	<b>91 553</b>	<b>88 547</b>	<b>908 738</b>
Personal Z Obligaciones Sociales	376 720	35 824	37 622	49 139	42 138	39 133	39 967	39 968	41 265	40 826	49 867	41 138	39 993	40 835	415 129
Pensiones Z Otras Prestaciones Soc.	244 603	25 838	22 753	37 701	24 069	23 286	22 540	25 314	25 399	24 502	37 848	24 509	27 159	25 129	259 755
Bienes Z Servicios	182 512	16 651	17 684	32 605	3 685	15 904	16 070	15 698	23 902	17 178	17 447	59 455	22 868	21 201	213 407
Donaciones Z Transferencias	6 922	1 149	623	679	545	502	460	1 518	584	633	223	1 073	575	748	6 861
Otros Gastos	22 550	1 303	711	2 161	35	4 541	1 025	963	1 045	749	646	2 989	959	634	13 586
<b>GASTOS DE CAPITAL</b>	<b>473 664</b>	<b>68 796</b>	<b>67 744</b>	<b>80 286</b>	<b>2 819</b>	<b>20 071</b>	<b>39 557</b>	<b>56 518</b>	<b>50 484</b>	<b>61 421</b>	<b>80 314</b>	<b>50 245</b>	<b>49 474</b>	<b>39 343</b>	<b>450 247</b>
Adquisición de Activos no Financieros	431 015	45 005	49 557	85 322	2 782	19 074	31 979	53 573	49 691	58 137	79 742	48 709	49 015	37 971	430 672
Adquisición de Activos Financieros	0	0	0	0	0	0	0	0	0	0	0	0	0	0	0
Donaciones Z Transferencias	37 207	22 301	15 976	- 9 274	9	0	7 364	2 945	489	1 576	246	1 530	444	774	15 377
Otros Gastos	5 443	1 490	2 211	4 238	29	998	214	0	304	1 708	326	7	14	598	4 197
<b>SERVICIO DE LA DEUDA</b>	<b>463</b>	<b>27</b>	<b>20</b>	<b>63</b>	<b>0</b>	<b>0</b>	<b>17</b>	<b>6</b>	<b>6</b>	<b>6</b>	<b>0</b>	<b>11</b>	<b>34</b>	<b>8</b>	<b>89</b>
Servicio de la Deuda Pública	463	27	20	63	0	0	17	6	6	6	0	11	34	8	89
<b>TOTAL</b>	<b>1 307 434</b>	<b>149 587</b>	<b>147 157</b>	<b>202 635</b>	<b>73 291</b>	<b>103 437</b>	<b>119 636</b>	<b>139 985</b>	<b>142 684</b>	<b>145 315</b>	<b>186 345</b>	<b>179 420</b>	<b>141 061</b>	<b>127 898</b>	<b>1 359 073</b>

1/ Gasto devengado: Nivel de gasto que se asocia a la verificación del cumplimiento de las obligaciones, esto es la entrega del bien o prestación del servicio.

Fuente: Ministerio de Economía y Finanzas - SIAF

Elaboración: BCRP, Sucursal Huancayo.

**ANEXO 20**

**INVERSIONES DEL SECTOR PUBLICO TOTAL POR FUNCIONES 1/  
(Miles de nuevos soles)**

FUNCIONES	2010				2011										Ene. - Oct.
	Ene. - Oct.	Oct	Nov	Dic	Ene	Feb	Mar	Abr	MaZ	Jun	Jul	Ago	Oct	Oct	
03: Planeamiento Z Contingencia	21 058	1 644	1 873	5 258	281	802	903	1 331	1 338	1 342	1 547	2 003	2 691	2 850	15 089
04: Defensa Z Seguridad Nacional	2 299	152	19	250	0	0	4 049	3	0	526	16 343	200	- 670	141	20 592
05: Orden Público Z Seguridad	7 680	753	1 390	2 827	0	418	1 276	244	733	223	608	292	293	291	4 378
06: Justicia	9 929	227	72	448	0	16	306	28	47	100	110	11	95	87	800
07: TrabALo	85	53	0	27	0	0	1	0	0	0	0	0	0	0	1
08: Comercio	1 557	235	257	1 116	0	65	25	425	182	4	125	23	0	150	999
09: Turismo	4 406	661	197	255	8	14	9	6	46	39	24	1 571	264	33	2 014
10: Agropecuaria	7 044	920	620	2 759	90	108	1 699	609	259	428	368	267	633	1 902	6 364
11: Pesca	1 820	106	10	190	240	100	62	0	0	41	15	23	10	10	501
12: Energía	5 694	1 570	905	1 642	0	112	1 835	1 566	2 492	999	856	915	1 484	2 454	12 714
13: Minería	18	4	0	15	0	0	0	0	0	0	0	0	0	0	0
14: Industria	362	24	31	176	0	2	2	6	0	10	43	108	45	18	234
15: Transporte	92 071	10 638	18 533	24 413	581	10 824	8 343	7 227	11 799	4 633	23 804	16 259	8 446	5 363	97 279
16: Comunicaciones	829	17	10	47	0	0	105	222	32	31	89	53	42	3	576
17: Medio Ambiente	16 678	2 567	1 389	2 433	88	742	1 238	803	976	859	857	592	1 531	1 751	9 438
18: Saneamiento	95 978	12 370	9 555	15 161	0	2 141	5 443	12 461	12 081	12 703	16 008	12 236	14 206	7 733	95 012
19: Vivienda Z Desarrollo Urbano	18 962	1 316	267	5 578	0	376	284	1 933	307	1 597	184	2 154	3 586	2 525	12 945
20: Salud	63 819	1 559	5 545	5 808	0	1 225	657	19 800	12 070	28 563	10 311	6 070	9 389	2 240	90 327
21: Cultura Z Deporte	16 747	2 243	1 939	2 564	0	99	632	760	644	622	1 193	644	679	1 339	6 613
22: Educacion	58 904	7 331	6 309	13 539	1 494	2 002	4 898	5 997	6 602	5 281	7 129	4 975	5 772	8 473	52 623
23: Proteccion Social	5 073	616	637	816	0	28	208	152	85	134	127	312	520	608	2 173
<b>TOTAL</b>	<b>431 015</b>	<b>45 005</b>	<b>49 557</b>	<b>85 322</b>	<b>2 782</b>	<b>19 074</b>	<b>31 979</b>	<b>53 573</b>	<b>49 691</b>	<b>58 137</b>	<b>79 742</b>	<b>48 709</b>	<b>49 015</b>	<b>37 971</b>	<b>430 672</b>

1/ Gasto devengado: Nivel de gasto que se asocia a la verificación del cumplimiento de las obligaciones, esto es la entrega del bien o prestación del servicio.

Fuente: Ministerio de Economía y Finanzas - SIAF

Elaboración: BCRP, Sucursal Huancayo.

ANEXO 21

**ICA: DEPÓSITOS Y OBLIGACIONES DEL SISTEMA FINANCIERO**  
(Miles de nuevos soles)

ENTIDADES FINANCIERAS	2010			2011									
	Oct	Nov	Dic	Ene	Feb	Mar	Abr	May	Jun	Jul	Ago	Set	Oct
<b>I. SISTEMA BANCARIO</b>	<b>820 174</b>	<b>841 511</b>	<b>904 780</b>	<b>901 157</b>	<b>871 467</b>	<b>955 385</b>	<b>956 010</b>	<b>934 404</b>	<b>942 198</b>	<b>952 469</b>	<b>945 480</b>	<b>948 620</b>	<b>915 523</b>
Azteca del Perú	3 981	4 057	4 110	4 085	4 147	4 395	4 721	4 765	5 052	5 110	5 133	5 240	5 293
Crédito	400 110	423 414	464 945	468 124	439 941	507 778	513 599	512 213	507 474	505 556	504 569	495 184	471 527
Comercio	3 612	4 132	3 984	3 970	3 826	3 757	4 188	4 120	4 424	4 245	4 261	4 141	3 995
Continental	135 785	135 204	140 942	141 923	144 043	149 408	155 750	148 434	152 520	154 596	154 299	156 831	150 869
Falabella	880	971	1 009	987	1 108	1 162	1 213	1 289	1 268	2 048	2 095	2 109	2 170
Financiero	270	374	612	864	1 064	770	891	1 164	1 140	1 279	1 218	1 535	1 221
Interamericano de Finanzas	25 105	23 837	38 223	26 380	27 087	25 116	22 096	22 450	24 952	28 036	26 007	34 577	36 514
Interbank	115 526	111 874	117 200	120 556	120 175	122 743	123 840	112 908	114 380	127 267	120 646	125 949	123 648
Mi Banco	15 776	16 386	16 100	16 206	15 815	16 014	17 224	17 657	17 975	19 038	18 271	19 015	18 957
Scotiabank	119 130	121 264	117 654	118 063	114 260	124 243	112 488	109 403	113 013	105 294	108 981	104 038	101 328
<b>II. INSTITUCIONES DE MICROFINANZAS</b>	<b>514 534</b>	<b>526 025</b>	<b>531 632</b>	<b>529 278</b>	<b>532 162</b>	<b>534 255</b>	<b>535 133</b>	<b>552 950</b>	<b>549 607</b>	<b>555 318</b>	<b>567 341</b>	<b>580 260</b>	<b>582 908</b>
Financiera Crediscotia	2 157	2 193	2 469	2 424	2 416	2 373	2 261	2 394	2 450	2 450	2 390	3 645	3 646
Financiera TFC	0	0	0	0	0	0	0	0	0	0	0	0	0
Financiera Efectiva	0	0	0	0	0	0	0	0	0	0	0	0	0
Caja Municipal de Arequipa	10 519	10 526	12 333	11 895	11 891	12 257	12 424	13 168	13 075	12 742	13 182	14 440	14 537
Caja Municipal de Huancayo	0	0	0	0	0	0	0	0	0	0	0	463	745
Caja Municipal de Ica	224 403	233 658	242 155	245 209	248 337	249 773	250 030	249 282	250 320	251 262	260 784	266 796	267 461
Caja Municipal de Piura	347	378	373	406	400	410	421	477	458	490	497	558	527
Caja Municipal de Pisco	27 198	27 966	27 643	26 683	27 274	27 764	27 693	28 866	28 591	28 908	30 069	30 258	30 743
Caja Municipal de Sullana	1 088	1 020	1 046	1 059	1 141	1 242	1 216	1 312	1 271	1 352	1 254	1 158	932
Caja Rural Señor de Luren	247 153	248 659	243 956	239 899	238 981	238 475	239 000	255 084	252 402	256 876	257 988	261 998	263 337
Caja Rural Nuestra Gente	1 669	1 625	1 657	1 704	1 721	1 961	2 089	2 366	1 040	1 238	1 176	944	980
<b>TOTAL</b>	<b>1 334 707</b>	<b>1 367 537</b>	<b>1 436 412</b>	<b>1 430 435</b>	<b>1 403 629</b>	<b>1 489 640</b>	<b>1 491 143</b>	<b>1 487 353</b>	<b>1 491 805</b>	<b>1 507 787</b>	<b>1 512 822</b>	<b>1 528 881</b>	<b>1 498 431</b>
En MN	911 272	936 588	999 436	984 712	977 733	1 040 940	1 022 227	1 017 563	1 027 074	1 034 819	1 034 785	1 054 711	1 034 464
En ME	423 436	430 949	436 976	445 722	425 896	448 699	468 916	469 790	464 731	472 968	478 036	474 170	463 966

Fuente: Superintendencia de Banca y Seguros - SBS.

Elaboración: BCRP, Sucursal Huancayo.

ANEXO 22

ICA: DEPÓSITOS EN LAS ENTIDADES FINANCIERAS UBICADAS POR PROVINCIAS - OCTUBRE 2011  
(Miles de nuevos soles)

ENTIDADES FINANCIERAS	PROVINCIAS															REGIÓN		
	ICA			CHINCHA			NAZCA			PISCO			PALPA					
	M/N	M/E	TOTAL	M/N	M/E	TOTAL	M/N	M/E	TOTAL	M/N	M/E	TOTAL	M/N	M/E	TOTAL	M/N	M/E	TOTAL
<b>I. SISTEMA BANCARIO</b>	<b>239 159</b>	<b>200 332</b>	<b>367 675</b>	<b>116 902</b>	<b>84 290</b>	<b>201 192</b>	<b>96 875</b>	<b>63 954</b>	<b>160 829</b>	<b>77 950</b>	<b>36 060</b>	<b>114 010</b>	<b>0</b>	<b>0</b>	<b>0</b>	<b>530 886</b>	<b>384 636</b>	<b>915 523</b>
Banco Azteca del Perú	1 949	76	2 025	1 036	44	1 079	1 339	137	1 476	657	55	712	0	0	0	4 981	312	5 293
Crédito Comercio	84 528	81 252	165 780	50 271	41 768	92 039	95 519	63 817	159 335	36 094	18 279	54 373	0	0	0	266 411	205 116	471 527
Continental	0	0	0	0	0	0	0	0	0	3 237	758	3 995	0	0	0	3 237	758	3 995
Falabella	47 506	29 462	76 968	30 033	20 999	51 033	0	0	0	13 777	9 091	22 868	0	0	0	91 316	59 553	150 869
Financiero	1 453	696	2 149	20	0	20	0	0	0	0	0	0	0	0	0	1 473	696	2 170
Interamericano de Finanzas	935	0	935	70	0	70	17	0	18	174	24	199	0	0	0	1 197	24	1 221
Interbank	12 779	14 302	27 081	5 937	3 496	9 433	0	0	0	0	0	0	0	0	0	18 716	17 799	36 514
Mi Banco	47 165	37 035	84 200	12 381	10 109	22 490	0	0	0	11 597	5 362	16 959	0	0	0	71 143	52 506	123 648
Scotiabank	5 751	707	6 458	5 972	380	6 352	0	0	0	5 743	404	6 147	0	0	0	17 466	1 491	18 957
	37 094	36 801	73 895	11 181	7 494	18 675	0	0	0	6 671	2 087	8 758	0	0	0	54 946	46 382	101 328
<b>II. INSTITUCIONES DE MICROFINANZAS</b>	<b>311 938</b>	<b>55 738</b>	<b>367 675</b>	<b>62 461</b>	<b>6 599</b>	<b>69 060</b>	<b>54 210</b>	<b>11 780</b>	<b>65 990</b>	<b>66 768</b>	<b>3 817</b>	<b>70 585</b>	<b>8 201</b>	<b>1 396</b>	<b>9 597</b>	<b>503 578</b>	<b>79 330</b>	<b>582 908</b>
Financiera Crediscotia	2 364	108	2 473	744	85	829	0	0	0	294	50	344	0	0	0	3 402	244	3 646
Financiera TFC S.A.	0	0	0	0	0	0	0	0	0	0	0	0	0	0	0	0	0	0
Financiera Efectiva	0	0	0	0	0	0	0	0	0	0	0	0	0	0	0	0	0	0
Caja Municipal de Arequipa	2 249	708	2 958	1 315	146	1 461	7 897	2 221	10 118	0	0	0	0	0	0	11 462	3 076	14 537
Caja Municipal de Huancayo	484	9	493	252	0	252	0	0	0	0	0	0	0	0	0	736	9	745
Caja Municipal de Ica	185 011	27 548	212 558	22 736	1 153	23 889	22 979	6 084	29 064	0	0	0	1 795	155	1 950	232 521	34 940	267 461
Caja Municipal de Pisco	0	0	0	0	0	0	0	0	0	29 281	1 462	30 743	0	0	0	29 281	1 462	30 743
Caja Municipal de Piura	415	112	527	0	0	0	0	0	0	0	0	0	0	0	0	415	112	527
Caja Municipal de Sullana	0	0	0	637	295	932	0	0	0	0	0	0	0	0	0	637	295	932
Caja Rural Señor de Luren	120 817	27 228	148 045	36 482	4 857	41 339	23 333	3 475	26 808	37 194	2 304	39 498	6 406	1 241	7 648	224 232	39 105	263 337
Caja Rural Nuestra Gente	597	25	622	294	64	358	0	0	0	0	0	0	0	0	0	892	88	980
<b>TOTAL</b>	<b>551 097</b>	<b>256 070</b>	<b>735 351</b>	<b>179 362</b>	<b>90 889</b>	<b>270 252</b>	<b>151 085</b>	<b>75 735</b>	<b>226 820</b>	<b>144 718</b>	<b>39 877</b>	<b>184 595</b>	<b>8 201</b>	<b>1 396</b>	<b>9 597</b>	<b>1 034 464</b>	<b>463 966</b>	<b>1 498 431</b>

Fuente: Superintendencia de Banca y Seguros - SBS.

Elaboración: BCRP, Sucursal Huancayo.

ANEXO 23

**ICA: CRÉDITO DEL SISTEMA FINANCIERO AL SECTOR PRIVADO**  
(Miles de nuevos soles)

ENTIDADES FINANCIERAS	2010			2011									
	Oct	Nov	Dic	Ene	Feb	Mar	Abr	May	Jun	Jul	Ago	Set	Oct
<b>I. SISTEMA BANCARIO</b>	<b>1 260 358</b>	<b>1 286 577</b>	<b>1 293 558</b>	<b>1 298 181</b>	<b>1 312 898</b>	<b>1 348 304</b>	<b>1 388 110</b>	<b>1 400 135</b>	<b>1 436 492</b>	<b>1 429 330</b>	<b>1 500 654</b>	<b>1 548 700</b>	<b>1 579 449</b>
Azteca del Perú	16 525	16 786	18 784	19 283	19 839	20 558	21 179	22 629	23 630	23 628	25 002	25 221	22 074
Crédito	545 455	551 959	546 661	541 557	548 408	564 834	567 925	569 101	587 119	585 076	598 585	615 618	632 868
Comercio	1 768	1 732	1 724	1 771	1 757	1 822	2 021	1 992	2 061	2 058	2 051	2 002	1 940
Continental	243 583	253 149	259 222	264 499	267 194	282 882	306 292	314 546	326 571	337 015	346 739	358 688	362 347
Falabella	17 761	18 115	19 439	20 210	21 722	23 486	25 428	27 593	29 402	716	30 084	30 953	30 928
Financiero	1 681	1 618	1 672	1 654	1 702	1 684	1 632	1 590	1 573	2 182	2 997	3 796	4 636
Interamericano de Finanzas	9 604	9 901	10 739	12 294	12 394	11 833	10 310	9 891	8 545	8 329	8 683	9 027	8 656
Interbank	201 317	205 484	206 627	208 159	207 935	201 088	209 942	201 849	206 719	218 606	230 881	245 679	259 450
Mi Banco	86 340	88 210	89 131	89 572	90 324	92 662	94 566	96 726	97 823	99 131	101 664	102 754	104 037
Scotiabank	136 322	139 621	139 559	139 181	141 622	147 455	148 815	154 217	153 050	152 588	153 967	154 962	152 512
<b>II. INSTITUCIONES DE MICROFINANZAS</b>	<b>582 493</b>	<b>598 757</b>	<b>613 662</b>	<b>612 566</b>	<b>623 699</b>	<b>637 599</b>	<b>636 250</b>	<b>644 754</b>	<b>655 802</b>	<b>655 669</b>	<b>663 859</b>	<b>671 973</b>	<b>682 700</b>
Financiera Crediscotia	77 159	81 777	87 554	90 928	95 976	101 268	103 906	106 760	108 603	110 646	110 957	110 286	112 093
Financiera TFC	4 920	5 533	6 177	6 421	7 086	7 582	5 237	7 699	7 239	7 784	8 031	8 334	8 738
Financiera Efectiva	10 716	10 756	11 754	11 463	11 320	11 382	11 584	12 155	12 432	12 849	12 771	12 507	12 285
Financiera Uno	3 132	3 439	4 563	4 729	4 726	4 819	5 123	5 588	5 858	6 118	6 365	6 452	6 601
Caja Municipal de Arequipa	33 574	35 308	37 126	37 588	38 986	41 237	42 595	43 847	45 168	36 585	46 335	47 634	48 607
Caja Municipal de Huancayo	0	0	0	0	0	0	0	0	0	0	0	905	1 426
Caja Municipal de Ica	197 262	205 643	207 918	206 256	207 384	209 216	208 374	211 612	217 202	220 690	215 401	219 360	220 815
Caja Municipal de Pisco	19 576	19 513	19 527	19 070	19 008	19 417	19 407	19 887	20 355	21 115	22 559	23 861	24 755
Caja Municipal de Piura	1 418	1 624	1 606	1 689	1 780	2 000	2 195	2 398	2 546	2 509	2 553	2 643	2 660
Caja Municipal Sullana	4 870	5 321	5 753	5 590	6 037	7 094	7 819	8 421	8 320	8 557	9 064	9 343	9 727
Caja Rural Señor de Luren	225 229	224 605	225 704	222 249	223 983	225 479	221 872	218 181	219 933	220 099	220 167	220 063	222 577
Caja Rural Nuestra Gente	4 637	5 237	5 979	6 583	7 414	8 106	8 137	8 206	8 148	8 717	9 656	10 585	11 518
Edpyme Pronegocios	0	0	0	0	0	0	0	0	0	0	0	0	899
<b>TOTAL</b>	<b>1 842 851</b>	<b>1 885 334</b>	<b>1 907 220</b>	<b>1 910 747</b>	<b>1 936 597</b>	<b>1 985 903</b>	<b>2 024 360</b>	<b>2 044 889</b>	<b>2 092 295</b>	<b>2 084 998</b>	<b>2 164 513</b>	<b>2 220 673</b>	<b>2 262 149</b>
<b>Moneda Nacional</b>	<b>1 232 808</b>	<b>1 257 639</b>	<b>1 285 757</b>	<b>1 292 073</b>	<b>1 310 905</b>	<b>1 337 630</b>	<b>1 353 180</b>	<b>1 392 521</b>	<b>1 440 762</b>	<b>1 425 429</b>	<b>1 493 802</b>	<b>1 515 206</b>	<b>1 540 038</b>
<b>Moneda Extranjera</b>	<b>610 043</b>	<b>627 695</b>	<b>621 462</b>	<b>618 674</b>	<b>625 692</b>	<b>648 273</b>	<b>671 180</b>	<b>652 367</b>	<b>651 533</b>	<b>659 569</b>	<b>670 711</b>	<b>705 468</b>	<b>722 110</b>

Fuente: Superintendencia de Banca y Seguros - SBS.

Elaboración: BCRP, Sucursal Huancayo.

ANEXO 24

**ICA: CRÉDITO DE LAS ENTIDADES FINANCIERAS UBICADAS POR PROVINCIAS – OCTUBRE 2011**  
(Miles de nuevos soles)

ENTIDADES FINANCIERAS	PROVINCIAS															REGIÓN		
	ICA			CHINCHA			NASCA			PISCO			PALPA			M/N	M/E	TOTAL
	M/N	M/E	TOTAL	M/N	M/E	TOTAL	M/N	M/E	TOTAL	M/N	M/E	TOTAL	M/N	M/E	TOTAL			
<b>I. SISTEMA BANCARIO</b>	<b>418 692</b>	<b>265 165</b>	<b>683 857</b>	<b>321 176</b>	<b>361 577</b>	<b>682 753</b>	<b>33 632</b>	<b>18 391</b>	<b>52 023</b>	<b>130 609</b>	<b>30 206</b>	<b>160 816</b>	<b>0</b>	<b>0</b>	<b>0</b>	<b>904 109</b>	<b>675 339</b>	<b>1 579 449</b>
Azteca del Perú	12 703	0	12 703	7 418	0	7 418	1 643	0	1 643	310	0	310	0	0	0	22 074	0	22 074
Crédito	121 634	123 335	244 969	107 976	164 471	272 447	31 897	18 391	50 287	46 835	18 329	65 164	0	0	0	308 341	324 527	632 868
Comercio	0	0	0	0	0	0	0	0	0	1 940	1	1 940	0	0	0	1 940	1	1 940
Continental	61 379	25 193	86 572	108 226	141 984	250 210	0	0	0	18 788	6 777	25 565	0	0	0	188 393	173 954	362 347
Falabella	30 876	6	30 882	46	0	46	0	0	0	0	0	0	0	0	0	30 922	6	30 928
Financiero	3 684	1	3 685	382	0	382	93	0	93	474	2	476	0	0	0	4 633	3	4 636
Interamericano de Finanzas	5 749	1 768	7 517	586	553	1 139	0	0	0	0	0	0	0	0	0	6 335	2 321	8 656
Interbank	99 910	90 172	190 082	34 023	14 084	48 107	0	0	0	19 658	1 603	21 261	0	0	0	153 591	105 859	259 450
Mi Banco	35 570	749	36 319	33 938	952	34 890	0	0	0	32 482	346	32 828	0	0	0	101 990	2 047	104 037
Scotiabank	47 187	23 940	71 127	28 581	39 534	68 115	0	0	0	10 123	3 148	13 271	0	0	0	85 891	66 621	152 512
<b>II. INSTITUCIONES DE MICROFINANZAS</b>	<b>322 645</b>	<b>31 670</b>	<b>354 316</b>	<b>141 314</b>	<b>5 801</b>	<b>147 115</b>	<b>86 580</b>	<b>7 709</b>	<b>94 288</b>	<b>78 712</b>	<b>1 252</b>	<b>79 964</b>	<b>6 678</b>	<b>339</b>	<b>7 017</b>	<b>635 929</b>	<b>46 771</b>	<b>682 700</b>
Financiera Crediscotía	64 323	63	64 386	29 608	94	29 702	0	0	0	17 999	6	18 005	0	0	0	111 930	163	112 093
Financiera TFC	2 216	0	2 216	1 319	0	1 319	0	0	0	5 203	0	5 203	0	0	0	8 738	0	8 738
Financiera Efectiva	4 251	0	4 251	3 852	0	3 852	2 258	0	2 258	1 924	0	1 924	0	0	0	12 285	0	12 285
Financiera Uno	6 601	0	6 601	0	0	0	0	0	0	0	0	0	0	0	0	6 601	0	6 601
Caja Municipal de Arequipa	11 315	442	11 756	6 027	96	6 124	29 044	1 683	30 727	0	0	0	0	0	0	46 386	2 221	48 607
Caja Municipal de Huancayo	863	0	863	563	0	563	0	0	0	0	0	0	0	0	0	1 426	0	1 426
Caja Municipal de Ica	140 951	10 526	151 478	28 560	72	28 632	33 779	3 788	37 567	0	0	0	3 029	109	3 138	206 319	14 495	220 815
Caja Municipal de Pisco	0	0	0	0	0	0	0	0	0	24 301	454	24 755	0	0	0	24 301	454	24 755
Caja Municipal de Piura	2 660	0	2 660	0	0	0	0	0	0	0	0	0	0	0	0	2 660	0	2 660
Caja Municipal de Sullana	0	0	0	9 088	639	9 727	0	0	0	0	0	0	0	0	0	9 088	639	9 727
Caja Rural Señor de Luren	84 647	20 639	105 286	55 026	4 901	59 927	21 499	2 238	23 737	28 955	793	29 748	3 649	230	3 879	193 777	28 800	222 577
Caja Rural Nuestra Gente	4 575	0	4 575	6 944	0	6 944	0	0	0	0	0	0	0	0	0	11 518	0	11 518
Edpyme Pronegocios	244	0	244	326	0	326	0	0	0	330	0	330	0	0	0	899	0	899
<b>TOTAL</b>	<b>741 338</b>	<b>296 835</b>	<b>1 038 172</b>	<b>462 489</b>	<b>367 379</b>	<b>829 868</b>	<b>120 212</b>	<b>26 100</b>	<b>146 312</b>	<b>209 322</b>	<b>31 458</b>	<b>240 780</b>	<b>6 678</b>	<b>339</b>	<b>7 017</b>	<b>1 540 038</b>	<b>722 110</b>	<b>2 262 149</b>

Fuente: Superintendencia de Banca y Seguros - SBS.

Elaboración: BCRP, Sucursal Huancayo.

ANEXO 25

**ICA: CARTERA PESADA DEL SISTEMA FINANCIERO  
(En porcentajes)**

ENTIDADES FINANCIERAS	2010			2011									
	Oct	Nov	Dic	Ene	Feb	Mar	Abr	May	Jun	Jul	Ago	Set	Oct 1/
Empresas Bancarias	2,8	2,8	2,5	2,8	2,7	2,4	2,1	2,2	2,2	2,1	2,2	2,1	2,1
Empresas Financieras	3,0	2,8	2,8	2,8	2,5	2,7	3,1	3,3	3,5	3,4	3,7	3,4	3,6
Cajas Municipales	5,3	5,3	4,6	5,1	5,0	4,8	4,6	4,5	4,5	4,8	4,7	4,8	4,8
Cajas Rurales	10,5	9,4	9,4	9,9	9,6	10,0	10,1	10,6	10,9	11,2	11,3	11,5	11,6
Edpymes	-	-	-	-	-	-	-	-	-	-	-	-	-
<b>Total</b>	<b>3,9</b>	<b>3,7</b>	<b>3,5</b>	<b>3,7</b>	<b>3,7</b>	<b>3,5</b>	<b>3,2</b>	<b>3,3</b>	<b>3,4</b>	<b>3,4</b>	<b>3,5</b>	<b>3,3</b>	<b>3,3</b>

1/ Cifras preliminares.

Fuente: Superintendencia de Banca y Seguros - SBS y entidades del sistema financiero.

Elaboración: BCRP, Sucursal Huancayo.

## VI. FICHA TÉCNICA

### Metodología del Cálculo del Indicador de Actividad Económica Regional de Ica

El Indicador de Actividad Económica Regional es un indicador parcial de corto plazo, que busca medir el desenvolvimiento de la economía regional, a partir de la evolución de la actividad de los principales sectores. Los sectores considerados representan el 33,3 por ciento del Valor Agregado Bruto de la región, publicado por el INEI.

El indicador regional, se obtiene mediante la agregación ponderada de los índices sectoriales, utilizando como factor de ponderación la estructura porcentual anual del año 2007, elaborado por el INEI.

$$\text{Indicador Regional} = \sum_{i=1}^n I_{\text{sector } i(t)} * w_i$$

- $I_i$  = Índice del sector  $i$  en el período (mes)  $t$ .
- $n$  = Número de sectores que componen el índice.
- $w_i$  = Peso relativo ponderado del sector  $i$  en base a su contribución al PBI departamental 2007.

Lo sectores que incluye el indicador regional son: agropecuario, pesca, minería, electricidad, manufactura (primaria), servicios gubernamentales y servicios financieros.

El índice de los sectores agropecuario, pesca, minería, electricidad y manufactura (primaria) se calcula en base al Valor Bruto de Producción, de la siguiente manera:

$$\text{Indice sector } i = \left[ \frac{VBP_{it}}{VBP_i \text{ prom. 2007}} \right] * 100$$

en donde:

- $i$  = Sector analizado.
- $VBP_{it}$  = Valor Bruto de la Producción del sector  $i$  del mes  $t$  a precios de 1994.
- $VBP_i \text{ prom. 2007}$  = Valor Bruto de Producción promedio 2007 del sector  $i$  a precios de 1994.

### Características del procedimiento:

- a) La clasificación de los sectores productivos se basa en la Clasificación Industrial Internacional Uniforme (CIIU-Revisión 3).
- b) Las fuentes de la información sectorial son:
  - Para los sectores agropecuario, pesca, minería, los respectivos ministerios sectoriales.
  - Para el sector manufactura, los ministerios de Producción y, Energía y Minas.
  - Para el sector electricidad, la fuente es el Ministerio de Energía y Minas (Minem).
  - Para los sectores servicios gubernamentales y servicios financieros, las fuentes son el Ministerio de Economía y Finanzas (Sistema Integrado de Administración Financiera del Sector Público SIAF-SP) y la Superintendencia de Banca, Seguros y AFP, respectivamente.
- c) El valor bruto de producción (VBP) de los sectores agropecuario, pesca, minería, electricidad y manufactura (primaria) se obtiene de la aplicación de los precios del año base (1994), a los volúmenes de producción de los sectores respectivos. Los precios del año base, son los utilizados por la Dirección Nacional de Cuentas Nacionales del INEI.
- d) El VBP del sector servicios gubernamentales se calcula a partir del gasto en *Remuneraciones* y compra de *Bienes y Servicios* del Gobierno Regional, que se deflactan a precios



del año 1994, utilizando el IPC e IPM, respectivamente. La fuente es el Ministerio de Economía y Finanzas.

- e) El VBP del sector Servicios Financieros se calcula a partir de la sumatoria de los saldos de intermediación (créditos directos y depósitos) de las instituciones financieras que operan en el departamento, deflactados a precios de 1994, utilizando el IPC.

### Estructura del Indicador de Actividad Económica Regional

SECTOR	PONDERACIÓN (%) 2007
Agropecuario	17,5
Pesca	0,7
Minería	6,1
Electricidad y Agua	1,7
Manufactura (Primaria)	11,3
Servicios Gubernamentales	5,5
Servicios Financieros	1,8
<b>TOTAL</b>	<b>44,6</b>

**Nota:** Para el caso del sector Servicios Financieros, se considera el peso del sector a nivel nacional (1,8 por ciento). En cuanto a la Manufactura (primaria), el peso asignado es el 50 por ciento de la Manufactura total en Ica.