



**BANCO CENTRAL DE RESERVA DEL PERÚ**

**SUCURSAL HUANCAYO**

**SÍNTESIS ECONÓMICA DE ICA  
JULIO 2011<sup>1</sup>**

**DEPARTAMENTO DE ESTUDIOS ECONÓMICOS**

---

<sup>1</sup> En la elaboración de este informe participaron: Francisco Callupe Casaño y Sergio Carrasco Mamani.

## CONTENIDO

	RESEÑA INTRODUCTORIA	3
I.	ACTIVIDAD PRODUCTIVA Y OTRAS	4
	1.1. Producción	4
	1.1.1. Producción Agropecuaria	5
	1.1.2. Producción Pesquera	12
	1.1.3. Electricidad	12
	1.1.4. Producción Minera	13
	1.1.5. Producción Manufacturera	15
	1.2. Turismo	16
II.	SECTOR EXTERNO	17
	2.1. Exportaciones	17
	2.2. Importaciones	19
III.	FINANZAS PÚBLICAS	20
	3.1. Ingresos del Gobierno Central	20
	3.2. Gastos del Sector Público	21
	3.3. Inversiones del Sector Público	24
IV.	MONEDA Y CRÉDITO	26
	4.1. Depósitos del Sistema Financiero	26
	4.2. Crédito del Sistema Financiero	28
	4.3. Morosidad del Sistema Financiero	30
	4.4. Crédito a la Pequeña y Microempresa	30
V.	INFORMACIÓN ESTADÍSTICA	31
	Anexo 1: Producción Agropecuaria	32
	Anexo 2: Siembras de Principales Cultivos	33
	Anexo 3: Producción Pesquera	34
	Anexo 4: Producción Eléctrica	35
	Anexo 5: Producción Minera	36
	Anexo 6: Producción Manufacturera (Volumen físico de producción)	37
	Anexo 7: Producción Manufacturera (Variaciones porcentuales)	38
	Anexo 8: Arribos por Categorías	39
	Anexo 9: Indicadores de Ocupabilidad en Establecimientos de Hospedaje Colectivo	40
	Anexo 10: Exportaciones FOB Tradicionales	41
	Anexo 11: Exportaciones FOB No Tradicionales	42
	Anexo 12: Exportaciones FOB por Clasificación	43
	Anexo 13: Exportaciones por Bloque Económico y Países	44
	Anexo 14: Importaciones por el Puerto de Pisco	45
	Anexo 15: Importaciones por el Puerto de Pisco según País de Origen	46
	Anexo 16: Ingresos Corrientes del Gobierno Central	47
	Anexo 17: Gasto Público Devengado por Niveles de Gobierno	48
	Anexo 18: Gasto Público Devengado por Tipo y Niveles de Gobierno	49
	Anexo 19: Gasto Público Total por Genérica de Gasto	49
	Anexo 20: Inversiones del Sector Público Total por Funciones	50
	Anexo 21: Depósitos y Obligaciones del Sistema Financiero	51
	Anexo 22: Depósitos en las Entidades Financieras Ubicadas por Provincias	52
	Anexo 23: Crédito del Sistema Financiero al Sector Privado	53
	Anexo 24: Crédito de las Entidades Financieras Ubicadas por Provincias	54
	Anexo 25: Cartera Pesada del Sistema Financiero	55
VI.	FICHA TÉCNICA	56

**DIRECCIÓN EN INTERNET**

<http://www.bcrp.gob.pe>

## RESEÑA INTRODUCTORIA

Entre enero y julio, el **Indicador de Actividad Económica Regional** creció 7,6 por ciento respecto de similar lapso del año pasado, sustentado en la expansión de las actividades, agropecuaria (12,3 por ciento), pesca (106,9 por ciento), minería (23,0 por ciento), electricidad (103,8 por ciento), manufactura primaria (10,1 por ciento) y, servicios gubernamentales y financieros (1,8 y 17,6 por ciento, respectivamente).

Las **exportaciones** totalizaron US\$ 350,5 millones, superior en 38,4 por ciento a julio del año pasado, destacando el aumento de los productos tradicionales (43,7 por ciento), como derivados del petróleo, con destino a Canadá, EUA y Brasil; mineros como hierro y zinc con destino principal a China y España, respectivamente; y pesqueros donde destacaron harina y aceite de pescado, con envíos a China y Bélgica. Respecto a los no tradicionales, las mayores exportaciones (16,5 por ciento) se sustentaron en los productos agropecuarios como espárragos frescos principalmente a EUA, Inglaterra, Países Bajos y España; mandarina fresca con destino a Inglaterra, Canadá, EUA y Países Bajos; semillas a Países Bajos y EUA; y pimiento entero a España. En el rubro pesquero, destacaron las exportaciones de algas con destino a China; mientras que en los demás rubros se observaron menores ventas, como en textiles por menores exportaciones de prendas de vestir a EUA; y de otros productos como barras y perfiles de hierro, papeles y cartones, y cacao entero y en pasta.

Las **importaciones** del mes sumaron US\$ 42,3 millones, superior en 57,9 por ciento, ante las mayores compras de materias primas y productos intermedios para la agricultura y la

industria, lo que contrarrestó la menor importación de materiales de construcción.

La **SUNAT** recaudó S/. 47,9 millones, superior en 11,1 por ciento, como resultado de las mayores captaciones por Impuesto a la Renta, IGV e ISC.

El **Gasto del Sector Público**, ascendió en el mes a S/. 186,3 millones, superior en 13,8 por ciento en variaciones reales. Entre enero y julio, totalizó S/. 910,7 millones, inferior en 1,3 por ciento, por menores egresos del Gobierno Regional y locales por concepto de Gastos Corrientes y de Capital.

La **Inversión Pública** del mes devengó S/. 79,7 millones, mayor en S/. 33,2 millones (66,0 por ciento), ante mayores gastos en Salud, Saneamiento, Transporte y Educación. Entre enero y julio, sumó S/. 295,0 millones, mayor en S/. 8,7 millones (0,2 por ciento), ante el incremento de los gastos en Saneamiento, Transporte, Agropecuario y, Defensa y Seguridad Nacional.

El **sistema financiero** continuó expandiéndose, observándose incrementos de 13,8 y 15,1 por ciento en los depósitos y créditos respectivamente. El Banco de Crédito, tuvo la mayor participación en los totales captados y colocados con un 33,5 y 27,9 por ciento, respectivamente.

Respecto a la morosidad, se registró un incremento de 0,2 puntos porcentuales, situándose el ratio en 3,4 por ciento.

## I. ACTIVIDAD PRODUCTIVA

### 1.1 Producción

Entre enero y julio, el **Indicador de Actividad Económica Regional** creció 7,6 por ciento respecto de similar lapso del año pasado. Dicho comportamiento se sustentó en la expansión de las actividades, agropecuaria (12,3 por ciento), pesca (106,9

por ciento), minería (23,0 por ciento), electricidad (103,8 por ciento), manufactura primaria (10,1 por ciento) y, servicios gubernamentales y financieros (1,8 y 17,6 por ciento, respectivamente).

**CUADRO Nº 1**  
**INDICADOR DE ACTIVIDAD ECONÓMICA REGIONAL 1/ 2/**  
**(Variación porcentual respecto a similar período del año anterior)**

SECTOR	PONDERACIÓN 3/	2011
		ENERO - JULIO
Agropecuario	17,5	12,3
Agrícola		17,2
Pecuario		4,8
Pesca	0,7	106,9
Minería	6,1	23,0
Electricidad	1,7	103,8
Manufactura (primaria) 4/	11,3	10,1
Servicios Gubernamentales	5,5	1,8
Servicios Financieros	1,8	17,6
<b>TOTAL</b>	<b>44,6</b>	<b>7,6</b>

1/ Es un indicador parcial de la actividad económica de la región que alcanza una cobertura de 44,6 por ciento del valor agregado bruto de la producción regional según cifras del INEI.

2/ Actualizado con información al 19 de setiembre de 2011.

3/ Considera la estructura productiva de la región para el año 2007 según cifras del INEI. En el caso de la manufactura primaria se considera el 50 por ciento del peso del sector total, mientras que en los servicios financieros se toma como ponderación el promedio nacional para dicho año (1,8 por ciento).

4/ Preliminar.

Fuente: MINAG, PRODUCE, MINEM, MEF y SBS.

Elaboración: BCRP, Sucursal Huancayo.

**GRÁFICO Nº 1**  
**CONTRIBUCIÓN AL CRECIMIENTO SEGÚN SECTOR**  
**ENERO – JULIO 2011**  
**(En puntos porcentuales)**

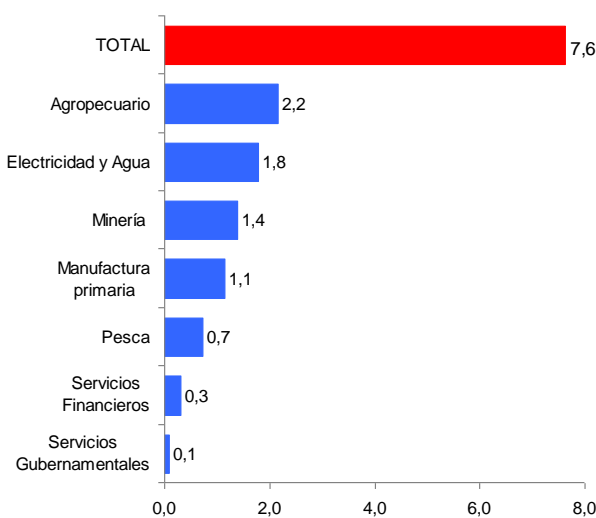

Elaboración: BCRP, Sucursal Huancayo.

### 1.1.1 Producción Agropecuaria

La producción agropecuaria mensual creció en 16,5 por ciento, debido al desenvolvimiento positivo de los subsectores agrícola (23,4 por ciento) y pecuario (6,7 por ciento). En el primer caso, por los resultados favorables en algodón, papa, pallar grano seco, tangelo y cebolla amarilla; mientras que en la parte pecuaria, por la mayor

producción de carnes de ave y vacuno, además de huevos.

Dicho resultado contribuyó, al desempeño positivo del sector en lo que va del año, registrando un crecimiento de 12,3 por ciento.

**CUADRO N° 2**  
**VALOR BRUTO DE PRODUCCIÓN AGROPECUARIA**  
(Variación real 1/)

SUB SECTOR	JULIO		ENERO – JULIO	
	2010	2011	2010	2011
Agrícola	-0,1	23,4	-2,5	17,2
Pecuario	-3,9	6,7	-2,6	4,8
<b>Sector Agropecuario</b>	<b>-1,4</b>	<b>16,5</b>	<b>-2,5</b>	<b>12,3</b>

1/ Respecto al mismo mes o periodo del año anterior

Fuente: MINAG.

Elaboración: BCRP, Sucursal Huancayo.

**GRÁFICO N° 2**  
**VALOR BRUTO DE PRODUCCIÓN AGROPECUARIA**  
(Variación real 1/)

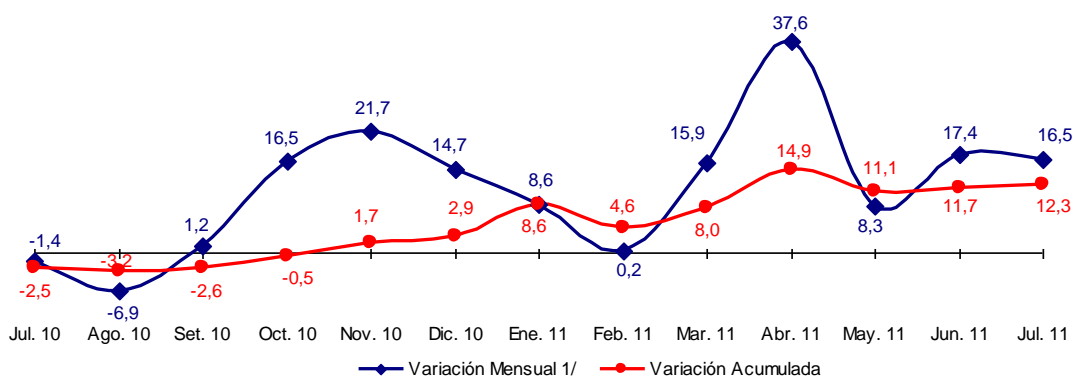

1/ Respecto a similar mes del año anterior.

Elaboración: BCRP, Sucursal Huancayo.

#### Sub Sector Agrícola

##### Producción

El sub sector registró un crecimiento en términos reales de 23,4 por ciento con relación a julio del año anterior, por la mayor producción de algodón (213,9 por ciento), tangelo (58,0 por ciento), papa (391,7 por ciento), pallar grano seco (506,2 por ciento) y cebolla amarilla (31,5 por ciento). En todos los casos, por mayores áreas cosechadas; mientras que en papa, estuvo motivado por las expectativas de mayores precios de mercado; en pallar seco, por los precios estables y buena demanda tanto del mercado nacional y extranjero; y en cebolla amarilla,

la producción se alentó por la mayor demanda externa, principalmente de EUA.

En lo que va del año, el sub sector mostró un avance de 17,2 por ciento, influenciado por la mayor producción de algodón (55,2 por ciento), en las provincias de Pisco y Chincha, ante las mayores cosechas motivadas por las buenas cotizaciones durante la época de siembras; así como de espárrago (15,1 por ciento) y uva (9,2 por ciento), por mayores cosechas y mejores rendimientos.

**GRÁFICO N° 3**  
**VALOR BRUTO DE PRODUCCIÓN AGRÍCOLA**  
(Variación real 1/)

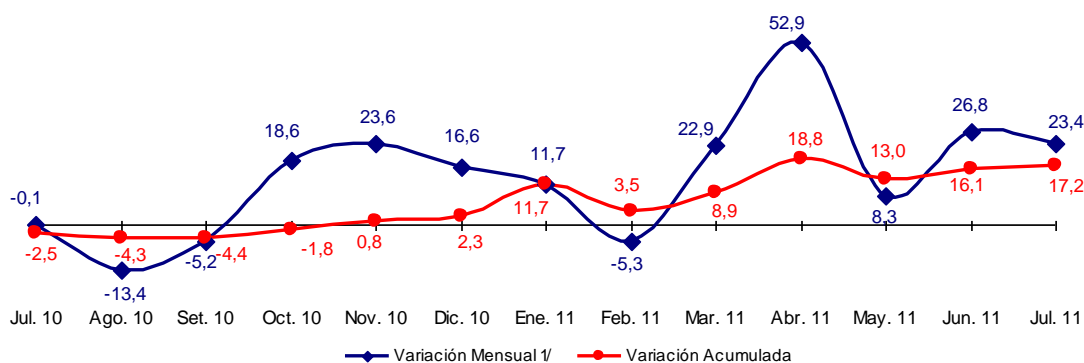

1/ Respecto a similar mes del año anterior.  
Elaboración: BCRP, Sucursal Huancayo.

**CUADRO N° 3**  
**PRODUCCIÓN DE PRINCIPALES PRODUCTOS AGRÍCOLAS 1/**  
**TM**

CULTIVOS	JULIO			ENERO – JULIO		
	2010	2011	Var. %	2010	2011	Var. %
Alcachofa	5 320	3 441	- 35,3	7 203	5 861	- 18,6
Algodón 2/	1 776	5 576	213,9	42 202	65 517	55,2
Camote	2 059	1 445	- 29,8	9 181	11 125	21,2
Cebolla amarilla	8 800	11 570	31,5	13 459	15 607	16,0
Espárrago	7 415	7 398	- 0,2	49 214	56 648	15,1
Maíz amarillo duro	12 298	12 293	0,0	54 661	54 199	- 0,8
Mandarina	4 095	4 396	7,3	28 712	32 385	12,8
Naranja	12 599	11 715	- 7,0	18 092	18 268	1,0
Palta	5 461	4 424	- 19,0	21 050	21 198	0,7
Papa	1 571	7 727	391,7	2 132	8 699	307,9
Páprika	178	576	222,8	8 346	8 648	3,6
Pallar Grano Seco	238	1 442	506,2	443	1 658	274,7
Tangelo	6 704	10 592	58,0	17 226	16 737	- 2,8
Tomate	1 466	1 168	- 20,3	46 348	38 205	- 17,6
Uva	12	0	- 100,0	72 614	79 269	9,2
Zapallo	10 852	8 002	- 26,3	21 954	24 784	12,9

1/ Cifras Preliminares

2/ Incluye las variedades tanguis, hazera y pima.

Fuente: MINAG.

Elaboración: BCRP, Sucursal Huancayo.

**GRÁFICO N° 4**  
**PARTICIPACIÓN EN EL VBP AGRÍCOLA**  
**Enero - Julio 2011**

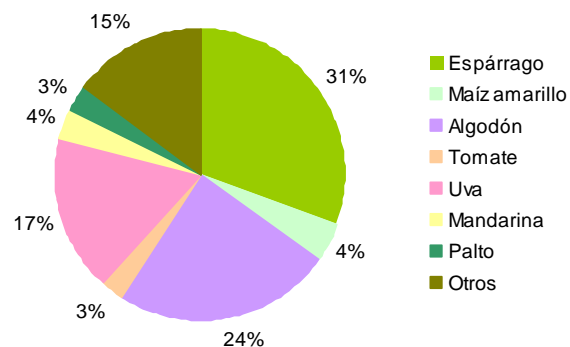

Elaboración: BCRP, Sucursal Huancayo.

## Evaluación de la Producción de los Principales Cultivos

### Algodón

En julio, la producción creció 213,9 por ciento, al incrementarse las cosechas por efecto de mayores áreas sembradas ante disponibilidad de aguas de avenida y buenas cotizaciones en chacra durante la fase de siembras. En el acumulado, la mayor producción (55,2 por ciento), obedeció también a los factores anteriormente

mencionados, así como por los mayores rendimientos, principalmente en las provincias de Chincha y Pisco por la utilización de semilla certificada, a diferencia de la campaña anterior en que los agricultores emplearon, en su mayoría, pepa de algodón, por sus menores costos. Cabe indicar que, los mejores precios en chacra

motivaron el traslado y sustitución de otros cultivos por el algodón, lo cual estuvo asociado a la recuperación de la demanda de la industria textil, cuyas ventas a los EUA y Europa han mejorado de la contracción

observada el 2008. La cotización en chacra alcanzó, en julio, S/. 2,8 el kilogramo, menor en 4,3 por ciento a similar mes del año pasado.

**GRÁFICO N° 5  
PRODUCCIÓN DE ALGODÓN**

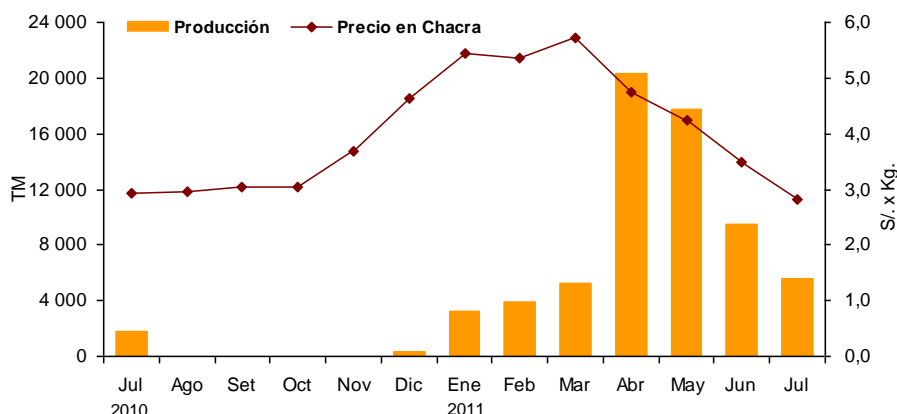

Elaboración: BCRP, Sucursal Huancayo.

### Maíz Amarillo Duro

La producción mensual se mantuvo estable sustentado en las cosechas de las provincias de Pisco, Chincha y Palpa. En lo que va del año, se registró una contracción de 0,8 por ciento. Al respecto, en un inicio, se registró mucho interés en su siembra influido por las expectativas de mejores precios; sin embargo, conforme los precios no reflejaban el avance de las cotizaciones en los mercados internacionales, los agricultores optaron por rotar los cultivos, por lo que se espera que en

los próximos meses las menores siembras efectuadas influyan en una menor producción. En julio, el precio en chacra promedio fue de S/. 1,0 el kilogramo, mayor en 23,6 por ciento con relación a igual mes del año 2010, cuya demanda proviene principalmente de la industria avícola y porcícola, que no se abastece con la producción local, llegando a importar cerca del 60 por ciento de este insumo.

**GRÁFICO N° 6  
PRODUCCIÓN DE MAÍZ AMARILLO DURO**

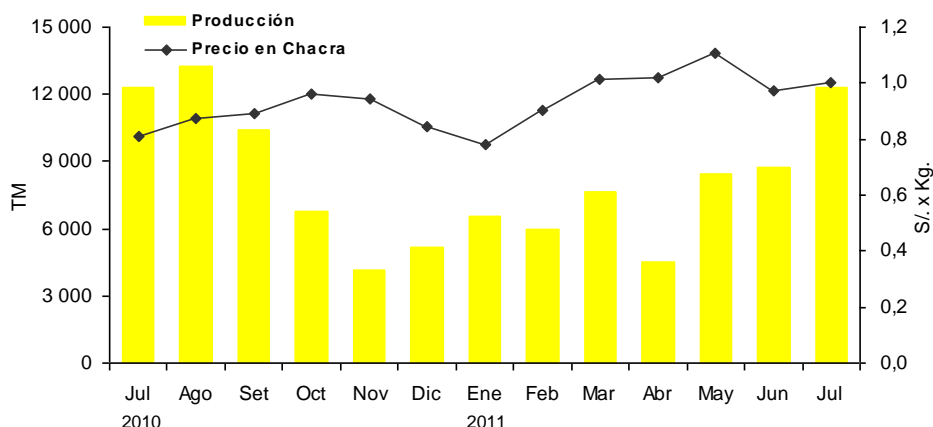

Elaboración: BCRP, Sucursal Huancayo.

## Espárrago

La disminución de 0,2 por ciento se explicó por cambios en las condiciones climáticas, con temperaturas máximas por debajo de lo normal, lo que incidió en menores rendimientos. De otro lado, en el acumulado el incremento (15,1 por ciento) obedeció tanto a las mayores cosechas, como por la recuperación de las condiciones climáticas (2do trimestre) lo que aunado a un manejo sofisticado de la producción, permitió elevar los rendimientos. En este último caso, incidieron los mayores rendimientos de las plantaciones jóvenes (instaladas hace tres campañas agrícolas).

Las restricciones hídricas en la provincia de Ica, limitaron la ampliación de la frontera agrícola en cerca de 12 800 hectáreas, por lo que las nuevas inversiones son en general, de reposición; mientras que en otros casos se han

eliminado las plantaciones “viejas” para reemplazarlas por cultivos de uva.

Ica, secunda a La Libertad con una participación nacional cercana al 40 por ciento, cuya producción se orienta, casi en su totalidad, al mercado externo y es el que más contribuye a las agroexportaciones de la región (US\$ 164 millones el 2010), seguida por uva (US\$ 119 millones) y cítricos (US\$ 32 millones). Destaca, la exportación en la presentación en fresco con destino a EUA y Europa, seguido por la presentación en congelado y en conserva, en que el aporte departamental ha convertido al país en el primer exportador mundial de espárrago fresco y segundo en conserva. En julio, el precio promedio en chacra fue menor en 38,4 por ciento, cotizándose en S/. 3,1 el kilogramo.

**GRÁFICO N° 7  
PRODUCCIÓN DE ESPÁRRAGO**

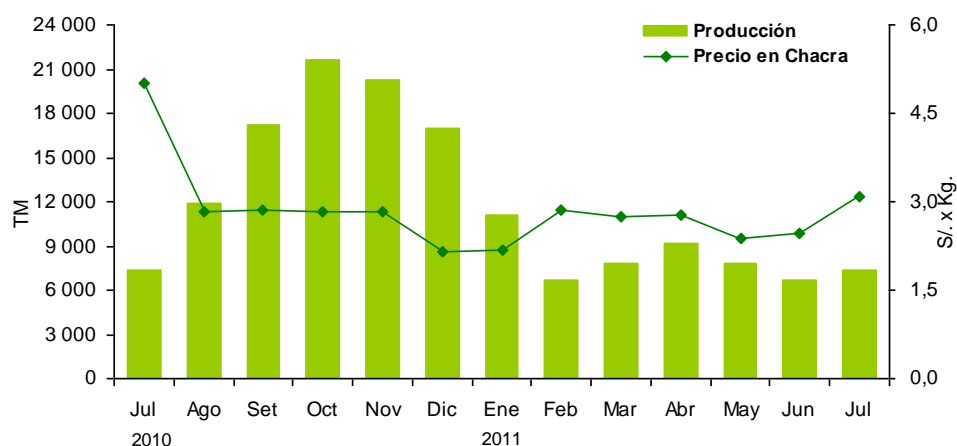

Elaboración: BCRP, Sucursal Huancayo.

## Tomate

La menor producción (-20,3 por ciento), se explicó básicamente por las menores instalaciones de la empresa Icatom, y en menor medida a los pequeños agricultores. Del total, Icatom sustenta la producción departamental con cerca del 90 por ciento de participación, con rendimientos que superan las 100 toneladas por hectárea, debido a un

manejo agronómico sofisticado y al intensivo control sanitario para contrarrestar la alta propensión al ataque de plagas. La empresa produce pasta de tomate que exporta principalmente a Ecuador, Colombia, Bolivia y Venezuela, avizorándose buenas perspectivas de la demanda del mercado exterior.



**CUADRO N° 4  
PRECIOS EN CHACRA DE PRINCIPALES CULTIVOS  
(En nuevos soles por Kg.)**

CULTIVOS	JULIO		Var. %
	2010	2011	
Algodón	2,94	2,81	- 4,3
Camote	0,64	0,42	- 34,0
Espárrago	5,00	3,08	- 38,4
Maíz amarillo duro	0,81	1,00	23,6
Mandarina	0,83	0,95	14,3
Palta	2,53	2,36	- 6,5
Tomate	0,83	0,72	- 12,6

Fuente: MINAG.

Elaboración: BCRP, Sucursal Huancayo.

### Palta

La disminución de 19,0 por ciento, obedece a los menores rendimientos en la provincia de Chincha, por efectos de cambios en la temperatura del ambiente. De otro lado, en lo que va del año, la producción sólo creció en 0,7 por ciento, por bajas temperaturas presentadas durante el primer trimestre, así como por la recomendación del SENASA, de eliminar las plantaciones antiguas como medida de prevención de la mosca de la fruta. Es de precisar que, en las 3 últimas campañas se estima que se han invertido US\$ 27 millones en la ampliación de 1 830 hectáreas, del cual aproximadamente el 85 por ciento corresponde a la variedad Hass, altamente cotizada en el mercado exterior, principalmente en los EUA. Los principales destinos de la palta fresca en su variedad Hass, son los países de Francia, Inglaterra y Países Bajos; no obstante las expectativas de exportación están concentradas en EUA y se prevé que los embarques muestren valores

**GRÁFICO N° 8  
PRODUCCIÓN DE PALTA  
TM**

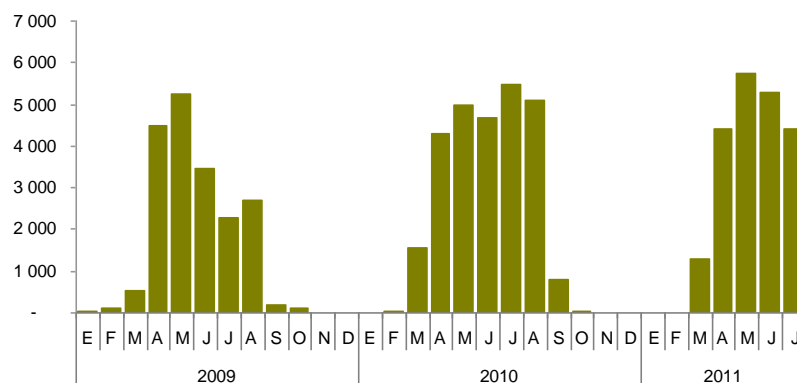

Elaboración: BCRP, Sucursal Huancayo.

importantes, luego de que se levantaran las barreras fitosanitarias el año pasado, y después de que en este año se lograra determinar que la palta Hass no es hospedante de la mosca de la fruta, por lo que ya no será necesario aplicar tratamiento cuarentenario para su exportación. Es de mencionar que, después de La Libertad y Lima, Ica es el departamento con mayor área productiva de palta para exportación.

### Mandarina

En julio, la producción aumentó 7,3 por ciento, aunque se esperaba un mayor crecimiento que se aminoró por las condiciones climáticas no muy propicias para

el cultivo. En el acumulado, el incremento de 12,8 por ciento, se sustentó en el ingreso a la fase de producción de aquellas plantaciones instaladas hace dos

y tres campañas, y que está deviniendo no sólo en mayores rendimientos promedios sino también en superiores áreas cosechadas. Es de precisar que los fondos de mandarina, están localizados en general, en la provincia de Chincha, bajo una sofisticada tecnología que aprovecha las cosechas de contra estación, en coincidencia con el periodo de escasez en los mercados destino. En los últimos años, la

producción se ha incrementado por la mayor demanda de cítricos a nivel mundial, ante el cambio de la dieta alimentaria en Europa y EUA que apuntan a un mayor consumo de productos naturales. Los principales destinos de exportación son EUA, Canadá, Inglaterra, Países Bajos, Finlandia y Rusia.

**GRÁFICO N° 9  
PRODUCCIÓN DE MANDARINA  
TM**

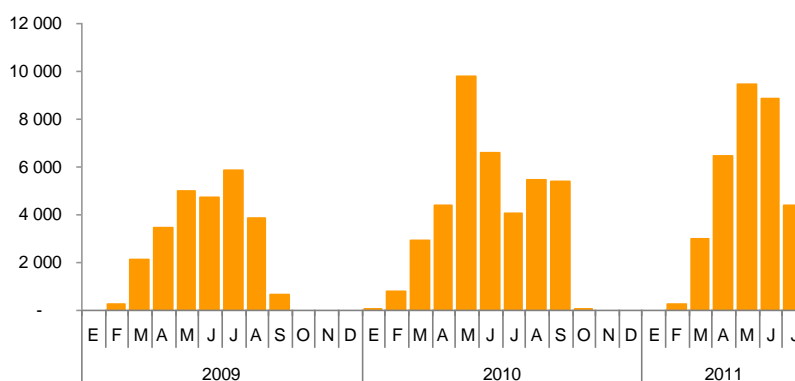

Elaboración: BCRP, Sucursal Huancayo.

### Siembras

En julio, la superficie instalada creció 8,3 por ciento, por las mayores plantaciones de cultivos permanentes (1 266,7 por ciento), principalmente en palta y uva, por las buenas perspectivas de exportación.

De otro lado, se registró menores instalaciones de cultivos transitorios (-6,0 por ciento), en cultivos como camote (-42,6 por ciento) y maíz amarillo duro (-30,7 por ciento), por escasa disponibilidad de recursos hídricos y rotación al cultivo algodonnero; tomate (-79,3 por ciento), por las menores instalaciones de la empresa Icatom. De otro lado, aumentaron en pprika, por buenas expectativas del mercado exterior y pallar grano seco (573,9 por ciento), por buenas expectativas con relación a su demanda local.

En el acumulado, el incremento de 16,3 por ciento se debió a las mayores instalaciones de cultivos transitorios (13,4 por ciento), destacando el algodón (42,5 por ciento), zapallo (25,7 por ciento) y cebolla amarilla (5,1 por ciento). En los dos primeros casos, por sus buenos precios en chacra; mientras que la expansión de los permanentes (96,2 por ciento) se sustentó en las instalaciones de palta (126,6 por ciento) y uva (105,9 por ciento), cuyas inversiones se realizaron con la finalidad de ampliar su frontera agrícola ante las buenas expectativas por la firma de diversos tratados comerciales (China y EUA), siendo destacable el caso de la uva y la palta.

**CUADRO N° 5  
SUPERFICIE SEMBRADA 1/  
Has**

	JULIO			AGOSTO - JULIO		
	2010	2011	Var. %	2009/2010	2010/2011	Var. %
<b>CULTIVOS TRANSITORIOS</b>	<b>1 810</b>	<b>1 702</b>	<b>- 6,0</b>	<b>48 752</b>	<b>55 267</b>	<b>13,4</b>
Algodón	446	1 077	141,6	18 405	26 222	42,5
Camote	28	16	- 42,9	867	812	- 6,3
Cebolla amarilla	203	90	- 55,7	1 497	1 574	5,1
Maíz amarillo duro	438	303	- 30,7	10 905	10 246	- 6,0
Pallar grano seco	2	16	573,9	3 619	3 560	- 1,6
Páprika	0	12	-	1 430	1 502	5,1
Tomate	406	84	- 79,3	1 068	697	- 34,7
Zapallo	29	11	- 61,4	968	1 216	25,7
Otros	259	94	- 63,7	9 993	9 438	- 5,6
<b>CULTIVOS PERMANENTES</b>	<b>21</b>	<b>281</b>	<b>1 266,7</b>	<b>1 796</b>	<b>3 523</b>	<b>96,2</b>
Espárrago	0	0	-	329	190	- 42,2
Palta	1	60	6 818,6	191	433	126,6
Uva	0	20	-	407	839	105,9
Otros	20	202	922,8	869	2 062	137,3
<b>TOTAL</b>	<b>1 831</b>	<b>1 983</b>	<b>8,3</b>	<b>50 548</b>	<b>58 790</b>	<b>16,3</b>

1/ Cifras preliminares

Fuente: MINAG.

Elaboración: BCRP, Sucursal Huancayo.

### Sub Sector Pecuario

La actividad pecuaria creció 6,7 por ciento por la mayor producción de huevos (5,3 por ciento), carne de ave (11,0 por ciento) y carne de vacuno (1,3 por ciento).

En el acumulado, la expansión de 4,8 por ciento, obedeció al incremento de la producción de carne de ave (8,1 por ciento) y huevos (2,4 por ciento), principalmente. En

cuanto a la participación en el VBP del sub sector, lideraron la producción de huevos (50 por ciento) y carne de ave (37 por ciento), como resultado de la producción avícola intensiva de las granjas asentadas principalmente en la provincia de Chincha. El departamento de Ica, junto a Lima, concentra más del 60 por ciento de la producción nacional.

**CUADRO N° 6  
PRODUCCIÓN PECUARIA  
TM**

ESPECIES	JULIO			ENERO - JULIO		
	2010	2011	Var. %	2010	2011	Var. %
Carne de ave	3 384	3 754	11,0	23 478	25 377	8,1
Carne de porcino	350	343	-2,1	2 334	2 425	3,9
Carne de vacuno	321	325	1,3	1 839	1 928	4,8
Leche Vacuno	2 509	2 548	1,6	16 897	18 296	8,3
Huevos	6 973	7 342	5,3	49 438	50 609	2,4

Fuente: MINAG.

Elaboración: BCRP, Sucursal Huancayo.

**GRÁFICO N° 10  
PARTICIPACIÓN EN EL VBP PECUARIO  
Enero - Julio 2011**

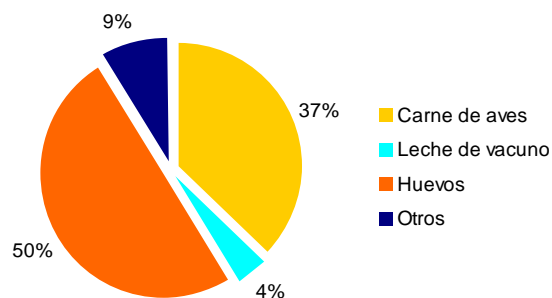

**GRÁFICO N° 11**  
**VALOR BRUTO DE PRODUCCIÓN PECUARIA**  
(Variación real 1/)

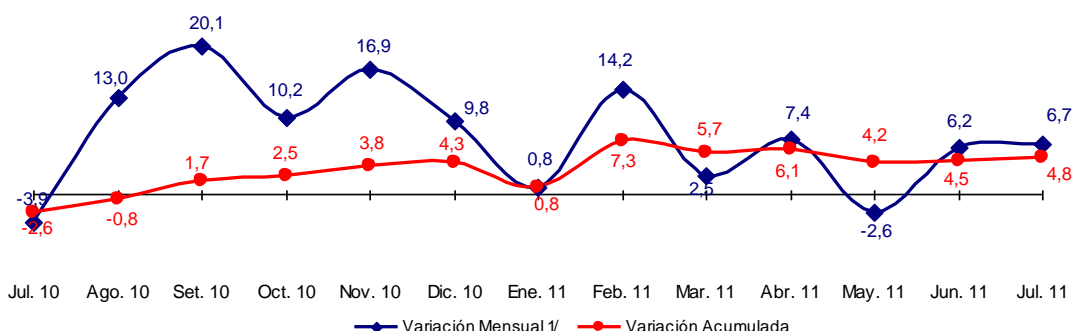

1/ Respecto a similar mes del año anterior.  
Elaboración: BCRP, Sucursal Huancayo.

### 1.1.2 Producción Pesquera

La producción pesquera aumentó 81,6 por ciento, sustentado en la mayor pesca de anchoveta para consumo humano indirecto (26 296,3 por ciento), debido a que a diferencia de similar mes del año pasado, no se registró veda, lo que permitió mayor descarga de anchoveta destinado a la industria de harina y aceite de pescado.

industrial para Consumo Humano Indirecto (149,6 por ciento) debido principalmente a la mayor cuota de captura de pesca por las mejores condiciones marítimas. Es de precisar que, la cuota de captura establecida para la primera temporada de este año, en la zona norte-centro fue 3,7 millones de TM frente a los 2,5 millones de TM del 2010.

En lo que va del año, el incremento de 106,9 por ciento se explicó por la mayor pesca

**CUADRO N° 7**  
**PRODUCCIÓN DE PRINCIPALES PRODUCTOS PESQUEROS 1/**  
**TM**

	JULIO			ENERO – JULIO		
	2010	2011	Var. %	2010	2011	Var. %
<b>CONSUMO HUMANO DIRECTO</b>			<b>- 0,9</b>			<b>- 8,4</b>
Fresco	810	2 991	269,3	7 615	9 794	28,6
Congelado	106	162	52,2	785	1 998	154,6
Conservas	156	9	- 94,3	3 167	502	- 84,1
Curado	106	1 004	847,8	3 727	2 706	- 27,4
<b>CONSUMO HUMANO INDIRECTO</b>			<b>26 296,3</b>			<b>149,6</b>
Anchoveta	90	23 757	26 296,3	480 447	1 199 172	149,6
<b>TOTAL 2/</b>			<b>81,6</b>			<b>106,9</b>

1/ Cifras Preliminares  
2/ Variación en términos reales.  
Fuente: PRODUCE - Ica.  
Elaboración: BCRP, Sucursal Huancayo.

### 1.1.3 Producción Eléctrica

La generación eléctrica de la región se expandió en 341,9 por ciento, debido a la incorporación de las centrales térmicas de

Egasa y Egesur, que iniciaron operaciones a partir de agosto del año anterior.

Del mismo modo, en lo que va del año, el sector registró un incremento de 103,8 por ciento.

**CUADRO N° 8  
PRODUCCIÓN DE ELECTRICIDAD 1/  
Megavatios Hora (MWH)**

	JULIO			ENERO – JULIO		
	2010	2011	Var. %	2010	2011	Var. %
<b>ENERGÍA ELÉCTRICA</b>	<b>13 857</b>	<b>61 230</b>	<b>341,9</b>	<b>101 576</b>	<b>207 044</b>	<b>103,8</b>

1/ Variación en términos reales.  
Fuente: MINEM.  
Elaboración: BCRP, Sucursal Huancayo.

**GRÁFICO N° 12  
PRODUCCIÓN DE ELECTRICIDAD  
(Megavatios Hora)**

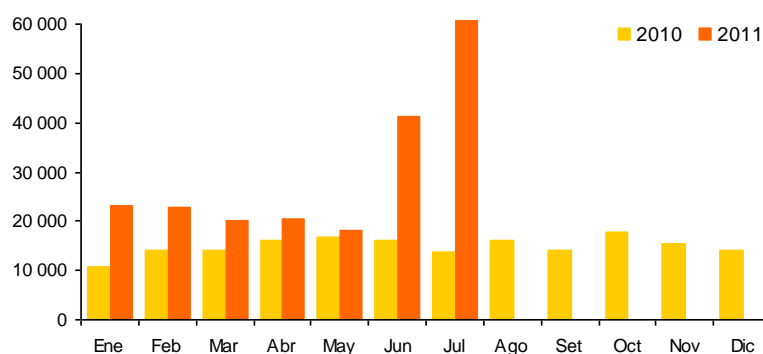

Elaboración: BCRP, Sucursal Huancayo.

### 1.1.4 Producción Minera

El sector minero mostró un avance del 36,2 por ciento, por la mayor extracción de hierro (40,7 por ciento), cobre (33,9 por ciento) y zinc (37,6 por ciento). La mayor producción de hierro estuvo asociada a la demanda de Asia, principalmente de la industria China (acero), así como por la ampliación de la

planta de procesamiento y beneficio de la empresa Shougang Hierro Perú.

En lo que va del año, aumentó 23,0 por ciento, sustentado principalmente en la mayor producción de hierro, cobre y zinc.

**CUADRO N° 9  
PRODUCCIÓN MINERA METÁLICA 1/  
Contenido Fino**

	JULIO			ENERO – JULIO		
	2010	2011	Var. %	2010	2011	Var. %
Cobre (TMF)	1 533	2 053	33,9	11 390	13 691	20,2
Hierro (TMF)	393 485	553 667	40,7	3 346 016	4 354 435	30,1
Oro (GRF)	166	0	-100,0	1 381	431	-68,8
Plata (KGF)	5 118	4 935	-3,6	34 233	35 551	3,8
Plomo (TMF)	729	682	-6,5	4 429	5 048	14,0
Zinc (TMF)	6 211	8 545	37,6	45 204	51 163	13,2
<b>TOTAL 1/</b>			<b>36,2</b>			<b>23,0</b>

1/ Variación en términos reales.  
Fuente: MINEM.  
Elaboración: BCRP, Sucursal Huancayo.

**GRÁFICO N° 13**  
**VALOR BRUTO DE PRODUCCIÓN MINERA**  
**(Variación real 1/)**

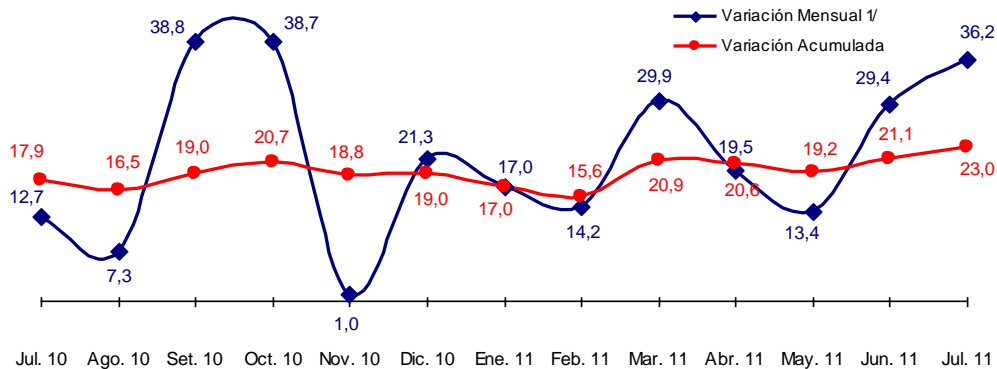

1/ Respecto a similar mes del año anterior.  
Elaboración: BCRP, Sucursal Huancayo.

En lo que va del año, destacó por su contribución al VBP minero, el hierro y el zinc, con una participación de 58 y 26 por ciento respectivamente, los cuales son explotados en el mismo orden por la empresa Shougang Hierro Perú y la Compañía Minera Milpo, en las provincias de Nazca y Chincha, respectivamente. Cabe destacar que la primera, es la única que explota hierro a nivel nacional, ubicando al Perú como el quinto productor en

América Latina. Al respecto, los embarques se orientan a China (aproximadamente el 70 por ciento del volumen producido). De otro lado, la cotización internacional del hierro aumentó 61,7 por ciento, pasando de US\$ 78,8 a US\$ 127,4 por Tm en julio, por la mayor demanda internacional para la producción de acero.

**GRÁFICO N° 14**  
**PRODUCCIÓN DE HIERRO Y COTIZACIÓN INTERNACIONAL**

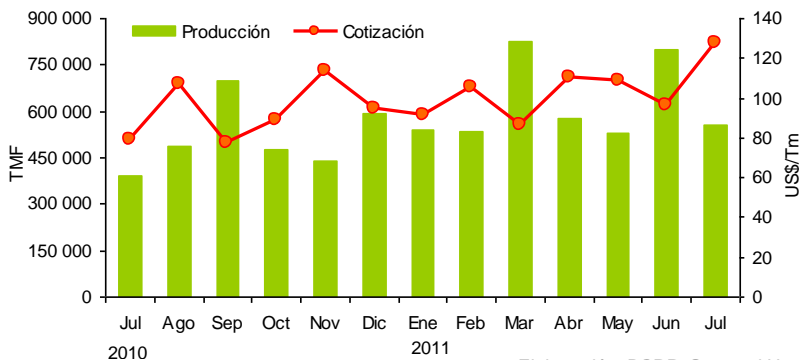

Elaboración: BCRP, Sucursal Huancayo.

En cuanto a las inversiones en el sector, la empresa Shougang Hierro Perú viene ejecutando una inversión de US\$ 1 000 millones en el desarrollo de nuevas minas, así como en la construcción de una nueva planta de beneficio y de pellets. Dicho proyecto tiene el objetivo de aumentar la capacidad de producción anual a diez millones de toneladas de los seis millones de toneladas actuales.

Asimismo, se viene desarrollando el estudio de factibilidad del proyecto de explotación de

**GRÁFICO N° 15**  
**PARTICIPACIÓN EN EL VBP MINERO**  
**Enero - Julio 2011**

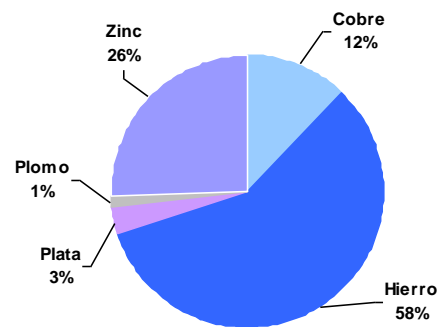

cobre de la Mina Justa (ubicada en la provincia de Nazca, distrito de Marcona) la que requerirá una inversión de US\$ 744 millones. Este proyecto, entrará en operación el 2012 y será desarrollado por la empresa de capitales asiáticos Marcobre, estimándose una producción anual de 112 mil toneladas de cobre durante cerca de 12 años. También la empresa china Jintong Mining, viene desarrollando exploraciones en sus concesiones con la finalidad de explotar oro.

### 1.1.5 Producción Manufacturera

#### Sub Sector Manufactura Primaria

El procesamiento primario de recursos disminuyó 4,4 por ciento, debido a la menor producción de estaño refinado por la empresa Minsur (-34,5 por ciento) así como la de hidrocarburos líquidos (-2,7 por ciento), principalmente de gas licuado de petróleo (GLP) y Diesel, lo que fue contrarrestado por el mayor procesamiento de productos pesqueros (889,6 por ciento), como aceite y harina de pescado, lo que deviene de la mayor captura de anchoveta por las mejores condiciones climatológicas de las aguas marinas.

En lo que va del año, el sub sector registró un avance de 10,1 por ciento, explicado por la mayor producción de manufacturados pesqueros en todos sus rubros, así como de hidrocarburos líquidos. En este último caso, destaca la producción y el abastecimiento por la empresa Pluspetrol desde su planta de fraccionamiento en Pisco, a las empresas Repsol YPF y Zeta Gas localizadas en el Callao. El transporte entre estos dos puntos se realiza vía marítima con buques cargueros, que acoderan a tres kilómetros de la costa.

**GRÁFICO N° 16**  
**VALOR BRUTO DE PRODUCCIÓN – MANUFACTURA PRIMARIA**  
(Variación real 1/ 2/)

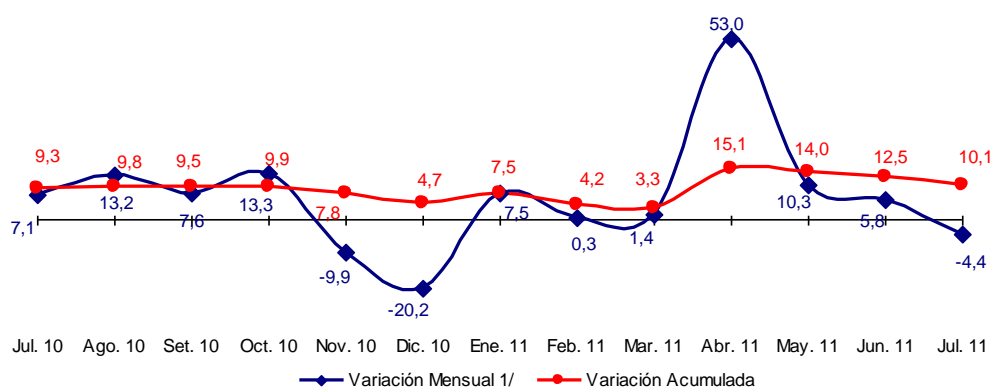

1/ Respecto a similar mes del año anterior.

2/ Julio 2011 preliminar.

Elaboración: BCRP, Sucursal Huancayo.

**CUADRO N° 10**  
**PRODUCCIÓN MANUFACTURERA PRIMARIA**  
(Variación porcentual real 1/)

	JULIO		ENERO – JULIO	
	2010	2011	2010	2011
<b>REFINACIÓN DE METALES</b>	<b>-0,9</b>	<b>-34,5</b>	<b>-1,7</b>	<b>-15,3</b>
Estaño	-0,9	-34,5	-1,7	-15,3
<b>PRODUCTOS PESQUEROS</b>	<b>59,8</b>	<b>889,6</b>	<b>-17,9</b>	<b>161,6</b>
Harina de pescado	-	28 225,0	-18,3	155,6
Aceite de pescado	-	2 296,7	-34,0	189,8
Conserva de pescado	-34,9	853,7	157,8	307,4
Pescado congelado	600,0	-6,0	179,0	76,7
<b>HIDROCARBUROS LÍQUIDOS</b>	<b>8,7</b>	<b>-2,7</b>	<b>15,2</b>	<b>1,3</b>
GLP 2/	9,9	-4,6	11,9	1,4
Gasolina	6,7	0,6	16,3	2,9
Diesel y Fuel Oil	10,9	-7,2	22,4	-3,8
<b>TOTAL</b>	<b>7,1</b>	<b>-4,4</b>	<b>9,3</b>	<b>10,1</b>

1/ Respecto al mismo mes o periodo del año anterior.

2/ Gas licuado de petróleo.

Fuente: MINEM, PRODUCE.

Elaboración: BCRP, Sucursal Huancayo.

**GRÁFICO N° 17**

**Variación Porcentual Mensual de la Refinación de Estaño  
(Enero 2010 - Julio 2011)**

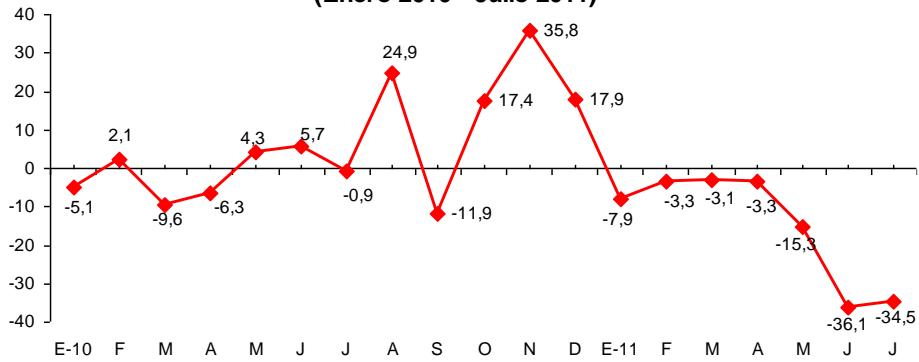

Elaboración: BCRP, Sucursal Huancayo.

## 1.2 Turismo

Las visitas turísticas a la región se incrementaron en 4,0 por ciento, con relación a julio del año anterior, por la mayor afluencia de visitantes nacionales (3,2 por ciento) y extranjeros (8,0 por ciento).

En lo que va del año, el arribo de turistas registró un aumento de 9,9 por ciento, ante las mayores visitas de nacionales (13,0 por ciento) mientras que la de extranjeros se

contrajo en 7,2 por ciento. Con relación a este último, las visitas representaron el 13 por ciento del total, destacando como destinos las provincias de Nazca, Pisco e Ica con un 55, 25 y 18 por ciento, respectivamente. Es de mencionar que, los atractivos turísticos más visitados son las Líneas de Nazca, la Laguna de Huacachina y los Viñedos en Ica, así como El Candelabro y las Islas Ballestas en Pisco.

**CUADRO N° 11  
ARRIBOS A ESTABLECIMIENTOS DE HOSPEDAJE**

	JULIO			ENERO - JULIO		
	2010	2011	Var. %	2010	2011	Var.%
Nacionales	73 075	75 437	3,2	455 265	514 561	13,0
Extranjeros	14 867	16 056	8,0	83 229	77 262	-7,2
<b>TOTAL</b>	<b>87 942</b>	<b>91 493</b>	<b>4,0</b>	<b>538 494</b>	<b>591 823</b>	<b>9,9</b>

Fuente: MINCETUR

Elaboración: BCRP, Sucursal Huancayo.

**GRÁFICO N° 18  
PARTICIPACIÓN DE ARIBOS TURISTICOS  
Enero - Julio 2011**

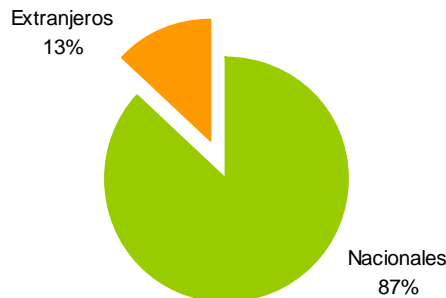

**GRÁFICO N° 19  
VISITANTES EXTRANJEROS POR PROVINCIAS  
Enero - Julio 2011**

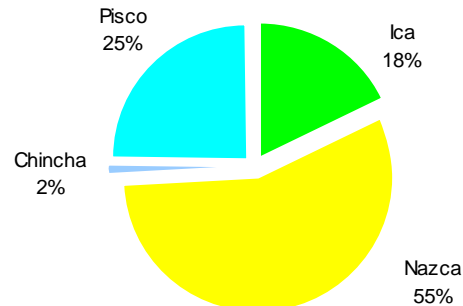

Fuente: MINCETUR

Elaboración: BCRP, Sucursal Huancayo.



## II. SECTOR EXTERNO

### 2.1 Exportaciones

Las exportaciones totalizaron US\$ 350,5 millones, superior en 38,4 por ciento a julio del 2010, destacando las de productos tradicionales (43,7 por ciento), como los derivados del petróleo (21,2 por ciento) con destino a Canadá, EUA y Brasil por parte de Pluspetrol Perú Corporation desde su planta de fraccionamiento en Pisco que recibe los líquidos de gas natural de la planta Las Malvinas en Camisea. También destacaron los productos mineros (15,8 por ciento) como hierro y zinc con destino principal a China y España, respectivamente; y pesqueros (245,8 por ciento) sobresaliendo harina y aceite de pescado, con envíos a China y Bélgica.

Respecto a los no tradicionales, las mayores exportaciones (16,5 por ciento) se sustentaron en los productos agropecuarios (44,7 por ciento) como espárragos frescos principalmente a EUA, Inglaterra, Países Bajos y España; mandarina fresca con destino a Inglaterra, Canadá, EUA y Países Bajos; semillas a Países Bajos y EUA; y pimienta entera a España. En el rubro pesquero (23,2 por ciento), destacaron las exportaciones de algas con destino a China; mientras que en los demás rubros se observaron menores ventas, como en textiles

(-46,8 por ciento) por menores ventas de prendas de vestir a EUA; y de otros productos (-57,6 por ciento) como barras y perfiles de hierro, papeles y cartones, y cacao entero y en pasta.

En lo que va del año, las ventas aumentaron 24,1 por ciento, por efecto de las mayores exportaciones de productos tradicionales (24,6 por ciento) como mineros, pesqueros y derivados de petróleo, así como de productos no tradicionales (21,9 por ciento), impulsadas por las mayores ventas de productos pesqueros y de agroexportación, observándose en este último caso un comportamiento favorable por la firma de diferentes tratados comerciales, a lo que se agrega el interés de los exportadores por diversificar mercados, registrándose en este primer semestre, 71 destinos para las agroexportaciones, 10 más que en igual lapso del año anterior. Cabe indicar que, en lo que va del año, este rubro de las exportaciones se concentraron en Europa, EUA y Asia con una participación del 43, 28 y 19 por ciento, respectivamente.

**CUADRO N° 12**  
**EXPORTACIONES POR GRUPO DE PRODUCTOS 1/**  
(Valor FOB en miles de US\$)

	JULIO			ENERO – JULIO		
	2010	2011	Var. %	2010	2011	Var. %
<b>PRODUCTOS TRADICIONALES</b>	<b>204 108</b>	<b>293 325</b>	<b>43,7</b>	<b>1 529 161</b>	<b>1 905 087</b>	<b>24,6</b>
Agrícolas	0	0	-	0	0	-
Mineros	104 992	121 585	15,8	705 515	854 015	21,0
Pesqueros	22 991	79 498	245,8	199 484	247 510	24,1
Petróleo y Derivados	76 125	92 242	21,2	624 162	803 562	28,7
<b>PRODUCTOS NO TRADICIONALES</b>	<b>49 042</b>	<b>57 126</b>	<b>16,5</b>	<b>303 507</b>	<b>369 944</b>	<b>21,9</b>
Agropecuarios	32 595	47 160	44,7	195 494	288 115	47,4
Pesqueros	2 736	3 371	23,2	18 387	23 002	25,1
Textiles	7 250	3 858	-46,8	57 321	30 817	-46,2
Otros No Tradicionales	6 461	2 738	-57,6	32 305	28 010	-13,3
<b>TOTAL</b>	<b>253 150</b>	<b>350 452</b>	<b>38,4</b>	<b>1 832 668</b>	<b>2 275 031</b>	<b>24,1</b>

1/ Información preliminar

Fuente: SUNAT.

Elaboración: BCRP, Sucursal Huancayo.

**CUADRO N° 13  
PRINCIPALES PAISES DE DESTINO Y PRINCIPAL PRODUCTO EXPORTADO  
Enero - Julio 2011**

PAÍS	MILES DE US\$	PRODUCTO
China	926 318	Hierro, cobre, harina de pescado, gasolina y uva fresca.
Estados Unidos	318 231	Gasolina, espárragos frescos, prendas de vestir, semillas y uva fresca.
Canadá	204 963	Gasolina, mandarinas, plomo, paltas y uva fresca.
Brasil	127 152	Gasolina, zinc, estaño, alambres, barras y perfiles de hierro y espárragos frescos.
Ecuador	85 136	Gas propano, gas licuado, prendas de vestir, tomates en conserva y hilados de algodón.
Colombia	69 663	Gasolina, alambres, barras y perfiles de hierro, estaño, uva fresca y cebollas frescas.
España	55 387	Zinc, pimienta entero, espárragos frescos, pescados fresco, refrigerado y congelados; y estaño.
Países Bajos	53 664	Semillas, paltas, uva fresca, espárragos frescos y frutas en conserva.
México	49 861	Gas propano y licuado, espárragos frescos, frutas en conserva y pimienta entero.
Otros países	384 657	Harina de pescado, uva fresca, gasolina, cobre y aceite de pescado.
<b>TOTAL</b>	<b>2 275 031</b>	

Fuente: SUNAT.

Elaboración: BCRP, Sucursal Huancayo.

Entre enero y julio, destacaron las exportaciones de derivados de petróleo (36 por ciento), hierro (26 por ciento), harina de pescado (9 por ciento), cobre (8 por ciento), uvas frescas (4 por ciento) y espárragos (3 por ciento).

En lo que va del año, el principal producto de agroexportación fue uva fresca, la que viene cobrando mayor importancia en la agricultura de la región, por las nuevas inversiones ejecutadas por grandes empresas exportadoras ante las expectativas de mayores ventas a EUA, pero sobretodo a

China, a lo que se suman el interés por otros países asiáticos y europeos como Hong Kong, Indonesia, Taiwán, Vietnam, Inglaterra, Países Bajos y Rusia, además del interés por países de sudamérica como Ecuador, Colombia, Venezuela y Chile.

Respecto al espárrago, destacaron los embarques en fresco (equivalente al 77 por ciento de lo exportado), cuyos principales destinos fueron EUA con un 53 por ciento de los embarques, seguido de Inglaterra con 14 por ciento, y España con Países Bajos con 10 por ciento, cada uno.

**GRÁFICO N° 20  
ESTRUCTURA DE EXPORTACIONES POR GRUPO DE PRODUCTOS**

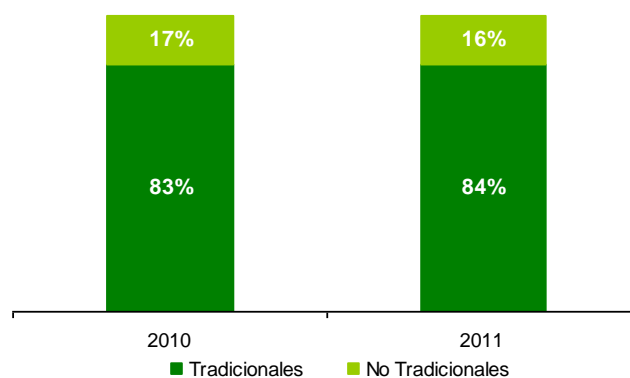

Elaboración: BCRP, Sucursal Huancayo.

**GRÁFICO N° 21  
EXPORTACIONES POR PRODUCTO  
Enero - Julio 2011**

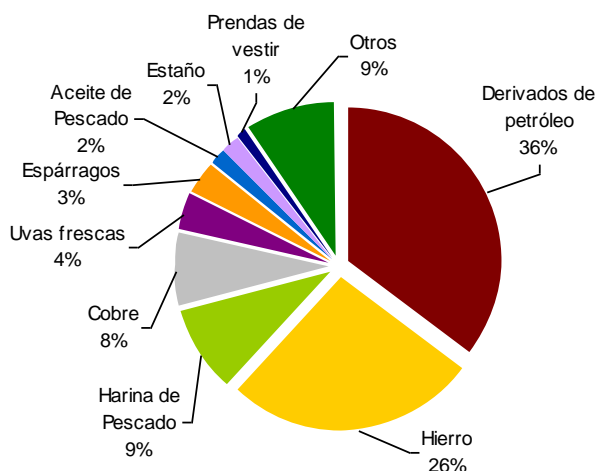

**GRÁFICO N° 22  
EXPORTACIONES POR PAÍS DESTINO  
Enero - Julio 2011**

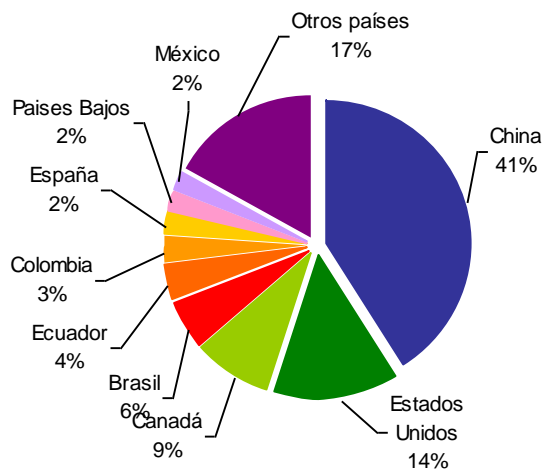

Fuente: SUNAT.

Elaboración: BCRP, Sucursal Huancayo.

Respecto a la composición exportable en lo que va del año, sobresalió la participación de los productos tradicionales con un 84 por ciento, similar al nivel registrado entre enero y julio del año pasado. En cuanto a destinos de exportación, destacaron, China

y EUA, a donde se embarcaron el 41 y 14 por ciento respectivamente del total, compuesto principalmente por minerales como hierro y cobre; harina de pescado, gasolinas y agrícolas como espárragos y uvas frescas.

**GRÁFICO N° 23  
UVA: EXPORTACIONES POR PAISES DESTINO  
Enero - Julio 2011**

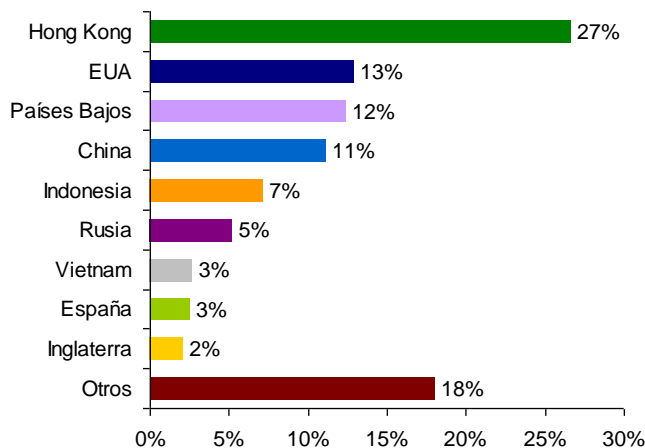

Fuente: SUNAT.

Elaboración: BCRP, Sucursal Huancayo.

## 2.2 Importaciones

Las importaciones registradas en la Aduana de Pisco alcanzaron un valor FOB de US\$ 42,4 millones, superior en 57,9 por ciento, ante las mayores compras de materias primas y productos intermedios para la agricultura y la industria, lo que

contrarrestó la menor importación de materiales de construcción.

En el acumulado enero – julio, se incrementaron en 67,8 por ciento, destacando las mayores importaciones de

materias primas y productos intermedios para la agricultura, materiales de construcción y bienes de capital para la industria.

**CUADRO N° 14**  
**IMPORTACIONES POR GRUPO DE PRODUCTOS 1/**  
**(Valor FOB en miles de US\$)**

	JULIO			ENERO – JULIO		
	2010	2011	Var. %	2010	2011	Var. %
<b>BIENES DE CONSUMO</b>	<b>0</b>	<b>0</b>	<b>-</b>	<b>2 246</b>	<b>29</b>	<b>- 98,7</b>
No duradero	0	0	-	2 230	0	- 100,0
Duradero	0	0	-	15	29	92,9
<b>MP y PI 2/</b>	<b>10 027</b>	<b>19 641</b>	<b>95,9</b>	<b>88 677</b>	<b>98 704</b>	<b>11,3</b>
Combustibles y lubricantes.	0	0	-	569	0	- 100,0
MP y PI para la agricultura	568	6 482	1 042,2	12 201	25 884	112,1
MP y PI para la industria	9 460	13 159	39,1	75 908	72 821	- 4,1
<b>BC y MC 3/</b>	<b>16 837</b>	<b>22 789</b>	<b>35,4</b>	<b>62 313</b>	<b>158 418</b>	<b>154,2</b>
Materiales de construcción	16 681	7 529	- 54,9	43 407	125 539	189,2
BC para la agricultura	0	0	-	0	0	-
BC para la industria	0	15 260	-	13 979	31 031	122,0
Equipos de transporte	156	0	- 100,0	4 928	1 849	- 62,5
<b>TOTAL</b>	<b>26 864</b>	<b>42 430</b>	<b>57,9</b>	<b>153 236</b>	<b>257 152</b>	<b>67,8</b>

1/ Información preliminar

2/ MP y PI = Materia Prima y Productos Intermedios

3/ BC y MC = Bienes de Capital y Materiales de Construcción

Fuente: SUNAT.

Elaboración: BCRP, Sucursal Huancayo.

### III. FINANZAS PÚBLICAS

#### 3.1. Ingresos del Gobierno Central

La SUNAT recaudó S/. 47,9 millones, superior en 11,1 por ciento, como resultado de las mayores captaciones por Impuesto a la Renta (19,6 por ciento), IGV (15,6 por ciento) e ISC (34,5 por ciento).

Entre enero y julio, aumentó en 23,4 por ciento, por los mayores pagos de IGV (23,1 por ciento), principalmente de operaciones externas, y del Impuesto a la Renta (32,8 por ciento) por concepto de personas naturales y de regularización.

**GRÁFICO N° 24**  
**RECAUDACIÓN TRIBUTARIA**  
**(Miles de nuevos soles)**

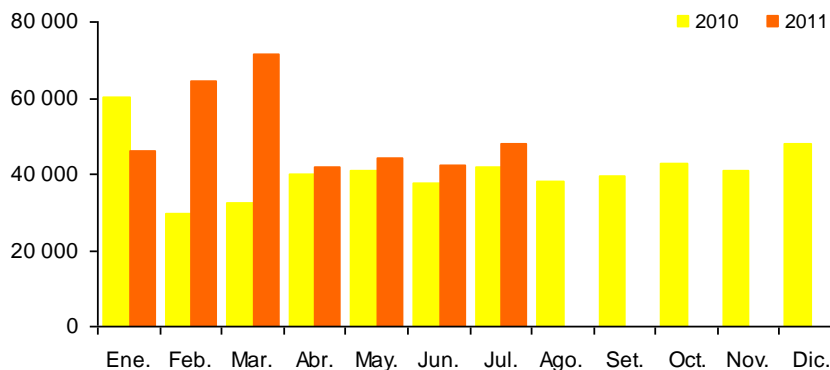

Elaboración: BCRP, Sucursal Huancayo.

**CUADRO N° 15**  
**INGRESOS CORRIENTES DEL GOBIERNO CENTRAL**  
(Miles de nuevos soles)

CONCEPTO	JULIO			ENERO – JULIO		
	2010	2011	Var. % 1/	2010	2011	Var. % 1/
<b>I. INGRESOS TRIBUTARIOS</b>	<b>41 040</b>	<b>47 865</b>	<b>12,8</b>	<b>280 968</b>	<b>357 086</b>	<b>23,6</b>
<b>1. Impuesto a la Renta</b>	<b>9 147</b>	<b>11 305</b>	<b>19,6</b>	<b>85 855</b>	<b>117 217</b>	<b>32,8</b>
Personas Naturales	2 949	3 232	6,1	23 700	28 880	18,5
Personas Jurídicas	5 867	7 619	25,7	51 785	59 599	11,9
Regularización	331	454	32,7	10 370	28 739	169,5
<b>2. Impuesto a la Importación</b>	<b>890</b>	<b>0</b>	<b>- 100,0</b>	<b>1 713</b>	<b>112</b>	<b>- 93,6</b>
<b>3. Impuesto General a las Ventas (IGV)</b>	<b>27 252</b>	<b>32 545</b>	<b>15,6</b>	<b>169 265</b>	<b>214 263</b>	<b>23,1</b>
Operaciones Internas	12 453	12 184	- 5,3	86 636	82 129	- 7,8
Operaciones Externas	14 799	20 360	33,1	82 629	132 134	55,5
<b>4. Impuesto Selectivo al Consumo (ISC)</b>	<b>397</b>	<b>553</b>	<b>34,5</b>	<b>2 877</b>	<b>2 770</b>	<b>- 6,4</b>
<b>5. Otros Ingresos Tributarios</b>	<b>3 355</b>	<b>3 462</b>	<b>- 0,1</b>	<b>21 257</b>	<b>22 724</b>	<b>4,0</b>
<b>6. Devoluciones</b>	<b>0</b>	<b>0</b>	<b>-</b>	<b>0</b>	<b>0</b>	<b>-</b>
<b>II. INGRESOS NO TRIBUTARIOS</b>	<b>652</b>	<b>0</b>	<b>- 100,0</b>	<b>1 642</b>	<b>1 547</b>	<b>- 8,4</b>
<b>TOTAL</b>	<b>41 692</b>	<b>47 865</b>	<b>11,1</b>	<b>282 610</b>	<b>358 633</b>	<b>23,4</b>

1/ Variación en términos reales

Fuente: SUNAT.

Elaboración: BCRP, Sucursal Huancayo.

### 3.2. Gastos del Sector Público

El gasto público total sumó en el mes S/. 186,3 millones, superior en 13,8 por ciento en términos reales. El incremento de los gastos se registró por parte del Gobierno Central, principalmente de Gastos de Capital.

Entre enero y julio, el sector público gastó S/. 910,7 millones, inferior en 1,3 por ciento, debido principalmente a los menores desembolsos del Gobierno Regional así como de los gobiernos locales; en ambos casos, por menores Gastos Corrientes y de Capital.

**CUADRO N° 16**  
**GASTO PÚBLICO DEVENGADO POR NIVELES DE GOBIERNO 1/**  
(Miles de nuevos soles)

	JULIO			ENERO – JULIO		
	2010	2011	Var. % 2/	2010	2011	Var. % 2/
Gobierno Central	63 080	105 766	62,2	419 970	461 147	6,8
Gobierno Regional de Ica	56 433	49 451	-15,2	272 335	276 852	-1,1
Gobiernos Locales	38 960	31 128	-22,7	205 366	172 695	-18,2
<b>TOTAL</b>	<b>158 473</b>	<b>186 345</b>	<b>13,8</b>	<b>897 672</b>	<b>910 694</b>	<b>-1,3</b>

1/ Gasto devengado: Nivel de gasto que se asocia a la verificación del cumplimiento de las obligaciones, esto es la entrega del bien o prestación del servicio.

2/ Variación en términos reales.

Fuente: Ministerio de Economía y Finanzas – SIAF

Elaboración: BCRP, Sucursal Huancayo.

Del total de gastos devengados en lo que va del año, el 51 por ciento fue ejecutado por el Gobierno Central, seguido por el Gobierno Regional (30 por ciento) y el resto (19 por ciento) por los municipios. Según su

composición, el 66 por ciento se destinó a Gastos Corrientes, el cual se redujo en 2,2 por ciento, por menores gastos reales en los tres niveles de gobierno. De otro lado, los Gastos de Capital que representaron el

34 por ciento del total, crecieron 0,6 por ciento, por mayores inversiones del Gobierno Central (29,7 por ciento). Los Servicios de la Deuda, ejecutados por los municipios, fueron

de sólo S/. 35 mil, menor en 89,1 por ciento respecto al mismo lapso del año pasado.

**GRÁFICO N° 25**  
**EVOLUCIÓN DEL GASTO PÚBLICO**  
**(Millones de nuevos soles)**

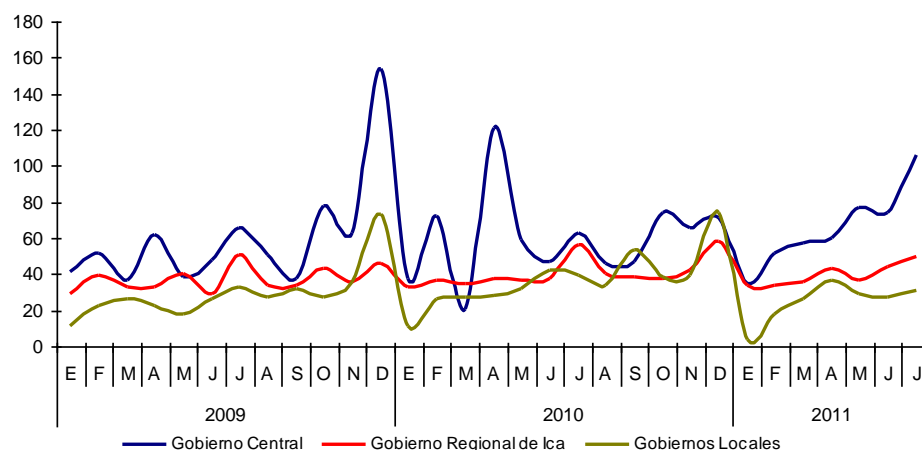

Elaboración: BCRP, Sucursal Huancayo.

**CUADRO N° 17**  
**GASTO PÚBLICO DEVENGADO POR TIPO Y NIVELES DE GOBIERNO 1/**  
**(Miles de nuevos soles)**

	JULIO			ENERO – JULIO		
	2010	2011	Var. % 2/	2010	2011	Var. % 2/
<b>GASTOS CORRIENTES</b>	<b>102 069</b>	<b>106 031</b>	<b>0,5</b>	<b>596 448</b>	<b>599 475</b>	<b>-2,2</b>
Gobierno Central	48 136	53 638	7,8	290 849	288 373	-3,6
Gobierno Regional de Ica	40 165	37 409	-9,9	219 736	223 940	-0,9
Gobiernos Locales	13 768	14 984	5,3	85 863	87 162	-1,3
<b>GASTOS DE CAPITAL</b>	<b>56 377</b>	<b>80 314</b>	<b>37,8</b>	<b>300 914</b>	<b>311 185</b>	<b>0,6</b>
Gobierno Central	14 944	52 129	237,5	129 121	172 775	30,1
Gobierno Regional de Ica	16 268	12 041	-28,4	52 599	52 912	-2,2
Gobiernos Locales	25 165	16 144	-37,9	119 193	85 498	-30,2
<b>SERVICIO DE LA DEUDA</b>	<b>27</b>	<b>0</b>	<b>-100,0</b>	<b>310</b>	<b>35</b>	<b>-89,1</b>
Gobiernos Locales	27	0	-100,0	310	35	-89,1
<b>TOTAL</b>	<b>158 473</b>	<b>186 345</b>	<b>13,8</b>	<b>897 672</b>	<b>910 694</b>	<b>-1,3</b>

1/ Gasto devengado: Nivel de gasto que se asocia a la verificación del cumplimiento de las obligaciones, esto es la entrega del bien o prestación del servicio.

2/ Variación en términos reales.

Fuente: Ministerio de Economía y Finanzas – SIAF

Elaboración: BCRP, Sucursal Huancayo.

**GRÁFICO N° 26  
PARTICIPACIÓN DEL GASTO  
(Enero – Julio 2011)**

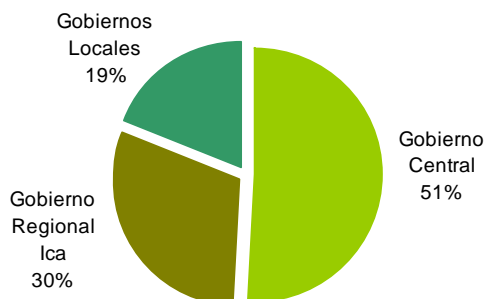

**GRÁFICO N° 27  
COMPOSICIÓN DEL GASTO PÚBLICO  
(Enero – Julio 2011)**

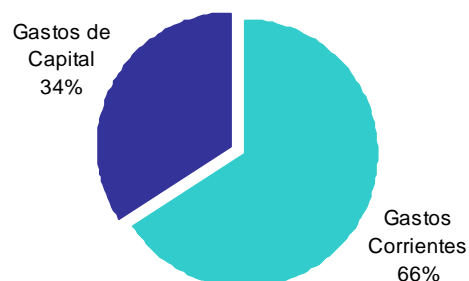

Elaboración: BCRP, Sucursal Huancayo.

A nivel de Genérica de Gasto, entre enero y julio, los menores Gastos Corrientes, se explicaron por la disminución en las compras de Bienes y Servicios (-19,9 por ciento); mientras que el incremento de los Gastos de

Capital, se debió a las mayores Adquisiciones de Activos no Financieros (0,2 por ciento) por mayores inversiones realizadas por el Gobierno Central y Regional.

**CUADRO N° 18  
GASTO PÚBLICO DEVENGADO POR GENERICA Y NIVELES DE GOBIERNO 1/  
(Miles de nuevos soles)**

	JULIO			ENERO – JULIO		
	2010	2011	Var. % 2/	2010	2011	Var. % 2/
<b>GASTOS CORRIENTES</b>	<b>102 069</b>	<b>106 031</b>	<b>0,5</b>	<b>596 448</b>	<b>599 475</b>	<b>-2,2</b>
Personal y Obligaciones Sociales	42 055	49 867	14,7	266 268	293 164	7,1
Pensiones y Otras Prest. Sociales	36 522	37 848	0,3	173 620	182 958	2,5
Bienes y Servicios	15 573	17 447	8,4	133 486	109 883	-19,9
Donaciones y Transferencias	514	223	-58,0	4 257	4 465	2,0
Otros Gastos	7 404	646	-91,6	18 817	9 004	-53,5
<b>GASTOS DE CAPITAL</b>	<b>56 377</b>	<b>80 314</b>	<b>37,8</b>	<b>300 914</b>	<b>311 185</b>	<b>0,6</b>
Adquisición de Activos No Financieros	46 493	79 742	66,0	286 320	294 977	0,2
Adquisición de Activos Financieros	0	0	-	0	0	-
Donaciones y Transferencias	8 806	246	-97,3	11 876	12 629	3,4
Otros Gastos	1 077	326	-70,7	2 718	3 578	28,0
<b>SERVICIO DE LA DEUDA</b>	<b>27</b>	<b>0</b>	<b>-100,0</b>	<b>310</b>	<b>35</b>	<b>-89,1</b>
Servicio de la Deuda Pública	27	0	-100,0	310	35	-89,1
<b>TOTAL</b>	<b>158 473</b>	<b>186 345</b>	<b>13,8</b>	<b>897 672</b>	<b>910 694</b>	<b>-1,3</b>

1/ Gasto devengado: Nivel de gasto que se asocia a la verificación del cumplimiento de las obligaciones, esto es la entrega del bien o prestación del servicio.

2/ Variación en términos reales.

Fuente: Ministerio de Economía y Finanzas – SIAF

Elaboración: BCRP, Sucursal Huancayo.

### 3.3. Inversiones del Sector Público

En julio, la Adquisición de Activos No Financieros (Inversiones) por el sector público totalizó S/. 79,7 millones, superior en 66,0 por ciento ante los mayores gastos en Salud (1 097,6 por ciento), Saneamiento (144,5 por ciento), Transporte (51,5 por ciento) y Educación (5,9 por ciento).

ante los mayores gastos en Saneamiento (2,5 por ciento), Transporte (11,0 por ciento), Agropecuario (31,6 por ciento) y, Defensa y Seguridad Nacional (911,6 por ciento). Las mayores inversiones se registraron en el Gobierno Central (29,7 por ciento) y Regional (6,3 por ciento).

Entre enero y julio, las inversiones sumaron S/. 295,0 millones, superior en 0,2 por ciento

**CUADRO N° 19**  
**INVERSIONES DEL SECTOR PUBLICO TOTAL POR FUNCIONES 1/**  
**(Miles de nuevos soles)**

	JULIO			ENERO – JULIO		
	2010	2011	Var. % 2/	2010	2011	Var. % 2/
03: Planeamiento y Contingencia	2 646	1 547	-43,4	15 328	7 545	-52,1
04: Defensa y Seguridad Nacional	1 881	16 343	740,6	2 011	20 922	911,6
05: Orden Público y Seguridad	1 022	608	-42,4	4 587	3 502	-25,7
06: Justicia	1 245	110	-91,4	7 897	608	-92,5
07: Trabajo	0	0	-	3	1	-58,9
08: Comercio	635	125	-80,9	1 011	826	-20,6
09: Turismo	1 647	24	-98,6	2 904	146	-95,1
10: Agropecuaria	950	368	-62,5	2 633	3 561	31,6
11: Pesca	358	15	-96,0	1 391	458	-68,0
12: Energía	688	856	20,4	2 900	7 861	163,6
13: Minería	0	0	-	5	0	-100,0
14: Industria	39	43	6,1	281	63	-78,2
15: Transporte	15 199	23 804	51,5	58 891	67 211	11,0
16: Comunicaciones	25	89	246,8	797	478	-41,7
17: Medio Ambiente	1 908	857	-56,5	10 248	5 564	-47,2
18: Saneamiento	6 336	16 008	144,5	57 711	60 837	2,5
19: Vivienda y Desarrollo Urbano	2 646	184	-93,3	13 475	4 681	-66,2
20: Salud	833	10 311	1 097,6	58 881	72 627	20,0
21: Cultura y Deporte	1 307	1 193	-11,7	10 042	3 950	-61,7
22: Educación	6 514	7 129	5,9	32 532	33 403	-0,1
23: Protección Social	614	127	-80,0	2 791	733	-74,4
<b>TOTAL</b>	<b>46 493</b>	<b>79 742</b>	<b>66,0</b>	<b>286 320</b>	<b>294 977</b>	<b>0,2</b>
Gobierno Central	8 813	51 556	466,1	118 697	158 330	29,7
Gobierno Regional de Ica	12 516	12 041	-6,9	48 429	52 912	6,3
Gobiernos Locales	25 165	16 144	-37,9	119 193	83 735	-31,7

1/ Gasto devengado: Nivel de gasto que se asocia a la verificación del cumplimiento de las obligaciones, esto es la entrega del bien o prestación del servicio.

2/ Variación en términos reales.

Fuente: Ministerio de Economía y Finanzas – SIAF

Elaboración: BCRP, Sucursal Huancayo.



**GRÁFICO N° 28**  
**PARTICIPACIÓN DE LAS INVERSIONES**  
(Enero – Julio 2011)

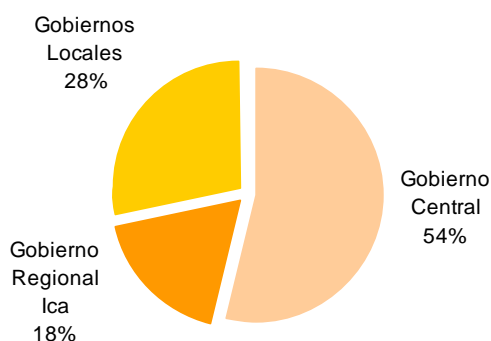

**GRÁFICO N° 29**  
**EVOLUCIÓN DE LA INVERSIÓN PÚBLICA TOTAL**  
(Millones de nuevos soles)

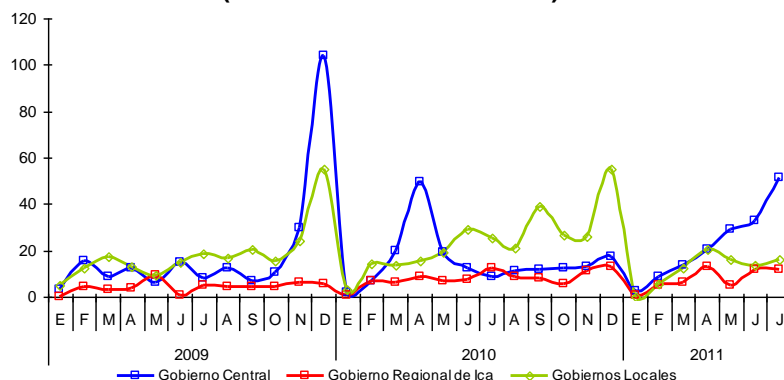

Elaboración: BCRP, Sucursal Huancayo.

**CUADRO N° 20**  
**PRINCIPALES INVERSIONES EJECUTADAS POR EL SECTOR PÚBLICO**  
(Miles de nuevos soles)

PRINCIPALES ACTIVIDADES Y/O PROYECTOS DEVENGADOS 1/	ENE. – JUL. 2011	NIVEL DE GOBIERNO	SECTOR
Gestión del programa de mejoramiento del nivel de transitabilidad de la red vial nacional.	35 600	Nacional	Transporte
Fortalecimiento de la capacidad resolutive de los servicios de salud del Hospital Regional de Ica - Diresa Ica.	34 791	Nacional	Salud
Mejoramiento y ampliación de los sistemas de agua potable y alcantarillado de Nazca y Vista Alegre.	12 975	Regional	Saneamiento
Reconstrucción de la infraestructura y mejoramiento de la capacidad resolutive de los servicios de salud del Hospital Santa María del Socorro – Ica.	12 112	Nacional	Salud
Fortalecimiento de la capacidad resolutive de los servicios de salud del Hospital San Juan de Dios de Pisco - Diresa Ica.	9 866	Nacional	Salud
Reconstrucción de centros educativos.	8 127	Local	Educación
Fortalecimiento de la capacidad resolutive de los servicios de salud del Hospital San José de Chíncha – Diresa Ica.	6 923	Regional	Salud
Mejoramiento integral y ampliación de la electrificación en el distrito de Marcona en la provincia de Nazca.	6 212	Local	Energía
Rehabilitación de redes secundarias de alcantarillado en el distrito de Villa Tupac Amaru en la provincia de Pisco, afectadas por el terremoto del 2007.	5 831	Nacional	Saneamiento
Rehabilitación de redes secundarias de alcantarillado en la ciudad de Pisco, afectadas por el terremoto del 2007.	5 383	Nacional	Saneamiento
Mejoramiento del sistema de agua potable en línea de conducción, aducción y reservorio, para la cobertura de los distritos de Pueblo Nuevo y Grocio Prado, en el distrito de Chíncha.	4 448	Regional	Saneamiento
Resto	152 708		
<b>TOTAL INVERSIÓN PÚBLICA</b>	<b>294 977</b>		

1/ Gasto Devengado. Nivel de gasto que se asocia a la verificación del cumplimiento de las obligaciones, esto es la entrega del bien o prestación del servicio.

Fuente: Ministerio de Economía y Finanzas – SIAF

Elaboración: BCRP, Sucursal Huancayo.

## IV. MONEDA Y CRÉDITO

El sistema financiero regional continuó dinámico al incrementarse en 13,8 y 15,1 por ciento, los depósitos y créditos respectivamente con relación a julio del año pasado.

### 4.1. Depósitos del Sistema Financiero

Los depósitos en el sistema financiero totalizaron S/. 1 507,8 millones, saldo superior en 13,8 por ciento respecto a julio de 2010, sustentado en los mayores depósitos en moneda nacional (15,5 por ciento) y en

En lo que respecta a la morosidad, se registró un incremento de 0,2 puntos porcentuales, situándose el ratio en 3,4 por ciento.

moneda extranjera (10,2 por ciento). Los depósitos en soles representaron el 68,6 por ciento del total, frente al 31,4 por ciento de los dólares.

**CUADRO N° 21**  
**DEPÓSITOS DEL SISTEMA FINANCIERO 1/**  
**(Miles de nuevos soles)**

	JULIO		
	2010	2011	Var. % 2/
<b>Empresas Bancarias</b>	<b>778 208</b>	<b>952 469</b>	<b>18,4</b>
<b>Instituciones de Microfinanzas</b>	<b>503 803</b>	<b>555 318</b>	<b>6,7</b>
Cajas Municipales	247 909	294 755	15,0
Cajas Rurales	253 760	258 114	-1,6
Empresas Financieras	2 133	2 450	11,1
<b>TOTAL</b>	<b>1 282 010</b>	<b>1 507 787</b>	<b>13,8</b>
<b>En M/N</b>	<b>866 789</b>	<b>1 034 819</b>	<b>15,5</b>
<b>En M/E</b>	<b>415 221</b>	<b>472 968</b>	<b>10,2</b>

1/ Incluye a las empresas bancarias y de microfinanzas a excepción del Banco de la Nación y Agrobanco.

2/ Variación en valores reales

Fuente: SBS.

Elaboración: BCRP, Sucursal Huancayo.

**CUADRO N° 22**  
**EVOLUCIÓN SEGÚN TIPO DE DEPÓSITOS**  
**(Miles de nuevos soles) 1/**

	JULIO		
	2010	2011	Var. % 1/
Vista	213 142	236 854	7,5
Ahorro	468 302	615 779	27,2
Plazo	600 567	655 154	5,6
<b>TOTAL</b>	<b>1 282 010</b>	<b>1 507 787</b>	<b>13,8</b>

1/ Variación en valores reales.

Fuente: SBS.

Elaboración: BCRP, Sucursal Huancayo.

Por modalidades de captación, los depósitos a la vista crecieron en 7,5 por ciento, sustentado en los pagos del Gobierno Regional a empresas contratistas y constructoras por la ejecución de obras de infraestructura pública pendientes de pago, a los que se sumó las transacciones comerciales efectuadas por empresas locales

con proveedores de Lima. En cuanto a los depósitos de ahorro y a plazo, la expansión fue de 27,2 y 5,6 por ciento, respectivamente, atribuido a que los trabajadores mantienen en el sistema los fondos que recibieron por concepto de distribución de utilidades. También contribuyó a ello, las mejoras en algunos

sectores de la economía regional, especialmente la relacionada a hidrocarburos (ampliación de ducto del gas de Camisea), la construcción pública y privada, así como el mayor dinamismo de la agroindustria y la recuperación de algunos subsectores manufactureros, lo que ha impulsado el empleo que ha favorecido la captación de depósitos por pago de planillas, ahorros y CTS. Por tipo de instituciones, se observó un mejor dinamismo de las empresas bancarias,

cuyos depósitos aumentaron en 18,4 por ciento frente al crecimiento de 6,7 por ciento de las microfinancieras, lo que elevó en 2,5 puntos porcentuales la participación de las empresas bancarias para situarse en 63,2 por ciento. Cabe indicar que, el Banco de Crédito y la Caja Rural Señor de Luren concentraron los depósitos, sumando ambas el 50,6 por ciento del total.

**CUADRO N° 23**  
**PARTICIPACIÓN EN LOS DEPÓSITOS**  
(En porcentaje)

ENTIDAD	JULIO		
	Miles de S/.	Mes	Acumulado
Banco de Crédito	505 556	33,5	33,5
Caja Rural Señor de Luren	256 876	17,0	50,6
Caja Municipal de Ica	251 262	16,7	67,2
Banco Continental	154 596	10,3	77,5
Interbank	127 267	8,4	85,9
Scotiabank	105 294	7,0	92,9
Caja Municipal de Pischo	28 908	1,9	94,8
Interamericano de Finanzas	28 036	1,9	96,7
Mi Banco	19 038	1,3	97,9
Caja Municipal de Arequipa	12 742	0,8	98,8
Banco Azteca del Perú	5 110	0,3	99,1
Banco de Comercio	4 245	0,3	99,4
Financiera Crediscotia	2 450	0,2	99,6
Banco Falabella	2 048	0,1	99,7
Caja Municipal de Sullana	1 352	0,1	99,8
Banco Financiero	1 279	0,1	99,9
Caja Rural Nuestra Gente	1 238	0,1	100,0
Caja Municipal de Piura	490	0,0	100,0
<b>TOTAL</b>	<b>1 507 787</b>	<b>100,0</b>	<b>100,0</b>

Fuente: SBS.

Elaboración: BCRP, Sucursal Huancayo.

**GRÁFICO N° 30**  
**DEPÓSITOS DE LAS EMPRESAS BANCARIAS Y DE MICROFINANZAS**  
(En variaciones porcentuales reales 1/)

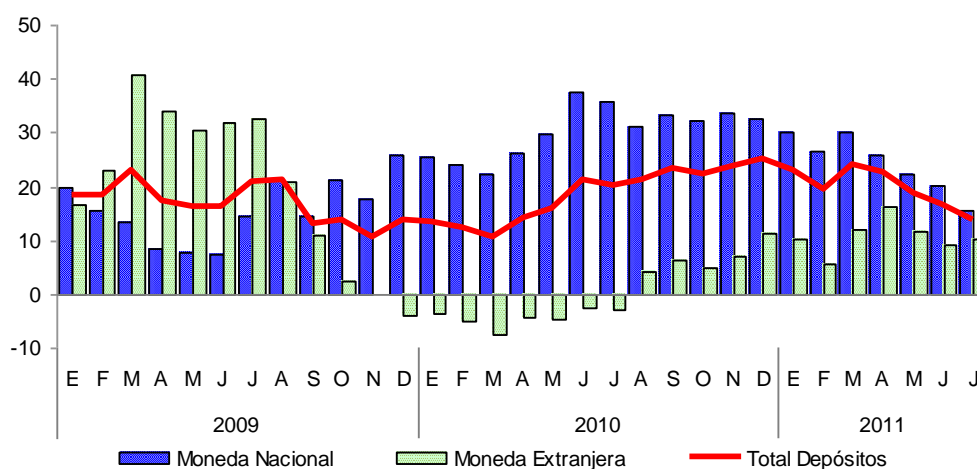

1/ Respecto a similar mes del año anterior.

Elaboración: BCRP, Sucursal Huancayo

## 4.2. Crédito del Sistema Financiero

El crédito al sector privado continuó creciendo, aunque no en la misma magnitud del año pasado, registrándose un saldo de S/. 2 094,4 millones, superior en 15,1 por ciento respecto a julio de 2010, sustentado en el dinamismo de las actividades de comercio, servicios y construcción. En cuanto a tipo de crédito, el 25,2 por ciento se canalizó bajo la modalidad de consumo, el 34,3 en la categoría comercial, 29,2 por ciento a las pequeñas y microempresas, y el 11,4 por ciento a préstamos hipotecarios. En este último caso, resalta su mayor participación, por los proyectos de vivienda desarrollados por inmobiliarias de la región así como de Lima, principalmente en las provincias de Ica y Chincha, con financiamiento de Techo Propio y Mi Vivienda.

Por tipo de moneda, se registró un incremento de los créditos en soles (20,9 por ciento), así

como de las colocaciones en dólares (4,0 por ciento), en este último caso ha denotado un crecimiento luego de varios meses de contracción, lo que obedece a las expectativas de depreciación de la moneda extranjera. Cabe precisar que, la dolarización de los créditos se situó en 31,1 por ciento.

Según tipo de instituciones, las colocaciones de las microfinancieras mostraron un mejor desenvolvimiento (17,6 por ciento) que las bancarias (14,0 por ciento), aumentando en 0,7 puntos porcentuales su participación en el mercado, para situarse en 31,8 por ciento. Por entidades, los bancos, de Crédito y Continental concentraron el 44,0 por ciento en las colocaciones.

**CUADRO N° 24**  
**COLOCACIONES POR TIPO DE CRÉDITO 1/**

TIPO DE CREDITO	Var.%		Part.% Julio 11
	Jul.11/	Jul. 10	
Comercial	14,5		34,3
Consumo	11,0		25,2
Hipotecario	15,5		11,4
MES	19,0		29,2
<b>TOTAL</b>	<b>15,1</b>		<b>100,0</b>

1/ Variación en valores reales

Fuente: SBS.

Elaboración: BCRP, Sucursal Huancayo.

**GRÁFICO N° 31**  
**COLOCACIONES DE LAS EMPRESAS BANCARIAS Y DE MICROFINANZAS**  
(En variaciones porcentuales reales 1/)

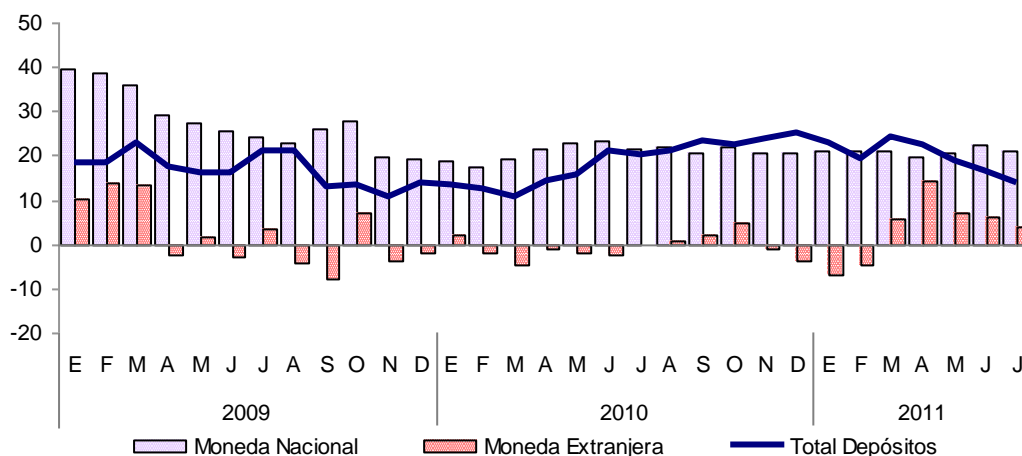

1/ Respecto a similar mes del año anterior.

Elaboración: BCRP, Sucursal Huancayo

**CUADRO N° 25**  
**CRÉDITOS DEL SISTEMA FINANCIERO 1/**  
**(Miles de nuevos soles)**

	JULIO		
	2010	2011	Var. % 2/
<b>Empresas Bancarias</b>	<b>1 213 537</b>	<b>1 429 330</b>	<b>14,0</b>
<b>Instituciones de Microfinanzas</b>	<b>547 427</b>	<b>665 085</b>	<b>17,6</b>
Empresas Financieras	85 394	137 397	55,7
Cajas municipales	237 442	298 874	21,8
Cajas rurales	224 591	228 815	-1,4
<b>TOTAL</b>	<b>1 760 964</b>	<b>2 094 415</b>	<b>15,1</b>
<b>En M/N</b>	<b>1 155 036</b>	<b>1 442 945</b>	<b>20,9</b>
<b>En M/E</b>	<b>605 928</b>	<b>651 470</b>	<b>4,0</b>

1/ Incluye a las empresas bancarias y de microfinanzas a excepción del Banco de la Nación y Agrobanco.

2/ Variación en valores reales

Fuente: SBS.

Elaboración: BCRP, Sucursal Huancayo.

**CUADRO N° 26**  
**PARTICIPACIÓN EN LOS CRÉDITOS**  
**(En porcentaje)**

ENTIDAD	JULIO		
	Miles de S/.	Mes	Acumulado
Banco de Crédito	585 076	27,9	27,9
Banco Continental	337 015	16,1	44,0
Caja Municipal de Ica	220 690	10,5	54,6
Caja Rural Señor de Luren	220 099	10,5	65,1
Interbank	218 606	10,4	75,5
Scotiabank	152 588	7,3	82,8
Financiera Crediscotia	110 646	5,3	88,1
Mi Banco	99 131	4,7	92,8
Caja Municipal de Arequipa	46 002	2,2	95,0
Banco Azteca del Perú	23 628	1,1	96,1
Caja Municipal de Pisco	21 115	1,0	97,1
Financiera Efectiva	12 849	0,6	97,8
Caja Rural Nuestra Gente	8 717	0,4	98,2
Caja Municipal de Sullana	8 557	0,4	98,6
Interamericano de Finanzas	8 329	0,4	99,0
Financiera TFC	7 784	0,4	99,4
Financiera Uno	6 118	0,3	99,6
Caja Municipal de Piura	2 509	0,1	99,8
Banco Financiero	2 182	0,1	99,9
Banco de Comercio	2 058	0,1	100,0
Falabella	716	0,0	100,0
<b>TOTAL</b>	<b>2 094 415</b>	<b>100,0</b>	<b>100,0</b>

Fuente: SBS.

Elaboración: BCRP, Sucursal Huancayo.

### 4.3. Morosidad del Sistema Financiero

La morosidad fue 3,4 por ciento, superior en 0,2 puntos porcentuales respecto a julio del año pasado. Este resultado está asociado

principalmente a los créditos a las pequeñas y microempresas.

Según entidades, las empresas bancarias mostraron el más bajo índice de morosidad

con un ratio de 2,2 por ciento, frente a las Cajas Rurales cuyo ratio fue 11,2 por ciento.

**CUADRO N° 27**  
**MOROSIDAD DEL SISTEMA FINANCIERO**  
**(En porcentaje de las colocaciones brutas)**

	JULIO 1/		
	2010	2011	Var.
Empresas Bancarias	2,9	2,2	-0,7
Empresas Financieras	3,0	3,3	0,3
Cajas Municipales	5,6	4,6	-1,0
Cajas Rurales	7,9	11,2	3,3
<b>Total</b>	<b>3,2</b>	<b>3,4</b>	<b>0,2</b>

1/ Julio 2011, preliminar.

Fuente: SBS y Entidades del Sistema Financiero.

Elaboración: BCRP, Sucursal Huancayo.

#### 4.4. Crédito a la Pequeña y Microempresa

El crédito a la pequeña y microempresa acumuló en julio un saldo de S/. 695,5 millones, mayor en 19,0 por ciento en términos reales, respecto al mismo mes del año pasado.

El crédito proviene principalmente de las microfinancieras (con un 55,8 por ciento de participación), destacando las Cajas Municipales que proporcionaron el 26,6 por ciento del crédito total, seguido de las Cajas Rurales con un 18,3 por ciento.

**CUADRO N° 28**  
**CRÉDITO A LA PEQUEÑA Y MICROEMPRESA**  
**(Miles de nuevos soles)**

INSTITUCIONES	JULIO		
	2010	2011	Var. % 1/
<b>Empresas Bancarias</b>	<b>248 273</b>	<b>307 501</b>	<b>19,8</b>
<b>Instituciones de Microfinanzas</b>	<b>317 277</b>	<b>387 961</b>	<b>18,3</b>
Empresas Financieras	49 707	75 992	47,9
Cajas Municipales	151 264	185 029	18,4
Cajas Rurales	116 306	126 940	5,6
<b>TOTAL</b>	<b>565 550</b>	<b>695 462</b>	<b>19,0</b>

1/ Variación en valores reales

Fuente: SBS.

Elaboración: BCRP, Sucursal Huancayo.

## **INFORMACIÓN ESTADÍSTICA MENSUAL**

ANEXO 1

ICA: PRODUCCIÓN AGROPECUARIA  
(En toneladas)

PRODUCTOS	2010							2011							
	Ene. - Jul.	Jul	Ago	Set	Oct	Nov	Dic	Ene	Feb	Mar	Abr	May	Jun	Jul	Ene. - Jul.
<b>Agrícolas</b>															
Ají	743	446	39	148	25	32	0	0	25	24	0	30	11	40	130
Alcachofa	7 203	5 320	8 406	13 392	13 964	7 545	7 195	450	20	58	0	0	1 893	3 441	5 861
Algodón 1/	42 202	1 776	0	0	12	41	364	3 229	3 922	5 262	20 309	17 781	9 438	5 576	65 517
Camote	9 181	2 059	3 351	1 004	1 851	518	531	652	1 491	2 653	1 625	1 263	1 997	1 445	11 125
Cebolla cabeza amarilla	13 459	8 800	15 315	21 180	29 294	14 874	4 145	1 273	480	580	0	0	1 704	11 570	15 607
Espárrago	49 214	7 415	11 939	17 230	21 575	20 310	16 982	11 148	6 674	7 844	9 115	7 795	6 674	7 398	56 648
Garbanzo grano seco	0	0	34	419	310	35	0	0	0	0	0	0	0	0	0
Limón sutil	1 148	464	116	0	0	0	0	0	23	97	371	146	573	268	1 478
Lúcuma	985	304	65	0	0	0	0	12	0	31	235	248	249	429	1 204
Maíz amarillo duro	54 661	12 298	13 271	10 413	6 761	4 161	5 160	6 557	5 961	7 633	4 530	8 481	8 743	12 293	54 199
Maíz choclo	1 015	289	1 809	6 278	14 965	5 263	0	0	0	0	0	514	352	771	1 637
Mandarina	28 712	4 095	5 487	5 428	50	0	0	0	254	2 984	6 457	9 452	8 842	4 396	32 385
Mango	9 415	0	0	0	0	0	0	140	1 534	3 030	305	37	0	0	5 046
Naranja	18 092	12 599	4 511	3 731	26	8	0	0	0	12	49	1 431	5 062	11 715	18 268
Olivo	1 130	857	190	2	0	0	0	0	0	0	30	134	50	980	1 194
Paíto	21 050	5 461	5 099	816	55	0	0	0	0	1 295	4 416	5 763	5 300	4 424	21 198
Pallar grano seco	443	238	1 980	2 144	779	600	173	14	0	58	0	0	145	1 442	1 658
Papa	2 132	1 571	23 512	23 037	13 357	1 126	620	0	124	210	549	71	18	7 727	8 699
Páprika	8 346	178	423	60	42	30	18	0	511	2 770	2 420	1 402	969	576	8 648
Pecano	1 301	92	0	0	0	0	0	0	0	0	0	612	587	161	1 360
Plátano	1 082	146	152	154	153	149	153	154	146	151	162	154	154	152	1 074
Sandia	6 278	531	44	650	1 402	2 376	2 068	1 698	1 679	3 011	706	193	105	372	7 764
Tangelo	17 226	6 704	5 908	648	0	0	0	0	0	0	0	0	6 145	10 592	16 737
Tomate	46 348	1 466	4 633	3 679	5 453	20 300	34 052	21 183	7 636	4 153	1 874	1 013	1 178	1 168	38 205
Uva	72 614	12	24	116	2 703	20 190	25 352	28 433	25 313	18 142	7 381	0	0	0	79 269
Yuca	2 366	251	355	234	1 076	0	0	0	0	0	19	837	70	606	1 533
Zapallo	21 954	10 852	4 955	2 972	3 712	1 576	610	1 716	1 600	1 889	946	2 607	8 025	8 002	24 784
<b>Pecuario</b>															
Carne de ave	23 478	3 384	4 886	5 606	3 722	6 192	5 318	3 269	3 827	3 325	3 792	3 487	3 923	3 754	25 377
Carne de vacuno	1 839	321	245	256	303	243	254	254	237	242	270	320	280	325	1 928
Huevos	49 438	6 973	6 299	7 487	7 309	6 163	6 274	7 130	7 188	7 124	7 149	7 394	7 282	7 342	50 609
Leche Vacuno	16 897	2 509	2 563	2 722	2 755	2 571	2 650	2 664	2 493	2 532	2 706	2 693	2 660	2 548	18 296

1/ Incluye las variedades tanguis, hazera y pima.

Fuente: MINAG.

Elaboración: BCRP, Sucursal Huancayo.



**ANEXO 2**

**ICA: SIEMBRAS DE PRINCIPALES CULTIVOS  
(En hectáreas)**

	Ago. - Jul	2009 - 2010	2010 - 2011												Ago. - Jul
	2009 - 2010	Jul	Ago	Set	Oct	Nov	Dic	Ene	Feb	Mar	Abr	May	Jun	Jul	2010 - 2011
<b>Cultivos Transitorios</b>															
Ají	95	0	4	0	3	0	2	17	0	0	0	0	5	0	31
Alcachofa	2 781	40	0	0	0	0	0	0	136	516	301	1 308	26	80	2 367
Algodón 1/	18 405	446	2 843	9 288	6 746	1 517	16	10	95	290	1 327	2 205	809	1 077	26 222
Arveja grano verde	95	0	6	4	4	0	15	9	14	0	12	5	0	0	69
Camote	867	28	14	97	125	75	86	94	66	58	50	103	28	16	812
Cebada grano	120	0	0	0	0	0	51	18	10	1	0	0	0	0	80
Cebolla	307	0	18	1	0	1	0	11	29	27	107	104	14	0	311
Cebolla cabeza amarilla	1 497	203	18	50	10	10	0	0	25	203	564	604	90	0	1 574
Maíz amarillo duro	10 905	438	498	645	991	697	796	1 148	1 459	1 355	689	980	686	303	10 246
Pallar grano seco	3 619	2	0	2	16	13	25	185	1 072	1 536	523	166	8	16	3 560
Pallar grano verde	179	0	10	0	1	2	0	0	25	161	0	0	0	0	199
Papa	2 005	2	37	25	38	36	13	0	0	34	1 143	1 029	10	0	2 365
Páprika	1 430	0	13	195	235	431	397	108	13	29	39	8	23	12	1 502
Tomate	1 068	406	274	41	70	17	30	18	17	14	27	46	60	84	697
Zapallo	968	29	55	42	74	33	30	32	145	469	212	85	30	11	1 216
<b>Cultivos Permanentes</b>															
Alfalfa	503	4	4	13	16	42	35	0	0	30	2	33	7	30	211
Espárrago	329	0	55	50	27	6	32	2	18	0	0	0	0	0	190
Mandarina	0	0	43	0	0	0	0	0	0	0	0	0	0	0	43
Olivo	0	0	0	0	0	0	0	0	0	0	0	0	0	10	10
Palto	191	1	173	4	5	32	11	20	14	70	19	22	5	60	433
Sandía	166	0	84	57	40	61	40	9	0	3	12	1	10	54	370
Tangelo	64	0	13	20	3	0	0	0	0	0	0	0	0	0	36
Vid	407	0	279	250	0	181	68	0	25	11	5	0	0	20	839

1/ Incluye las variedades tanguis, hazera y pima.

Fuente: MINAG.

Elaboración: BCRP, Sucursal Huancayo.

ANEXO 3

ICA: PRODUCCIÓN PESQUERA  
(En toneladas)

	2010							2011							
	Ene. - Jul.	Jul	Ago	Set	Oct	Nov	Dic	Ene	Feb	Mar	Abr	May	Jun	Jul	Ene. - Jul.
<b>PESCA ARTESANAL 1/</b>	<b>27 922,9</b>	<b>1 178,8</b>	<b>5 984,6</b>	<b>10 029,8</b>	<b>6 478,1</b>	<b>10 869,5</b>	<b>6 689,1</b>	<b>982,3</b>	<b>2 479,1</b>	<b>3 916,0</b>	<b>2 784,1</b>	<b>4 951,3</b>	<b>5 423,0</b>	<b>6 059,9</b>	<b>26 595,7</b>
<b>CONSUMO HUMANO DIRECTO</b>	<b>15 294,7</b>	<b>1 178,8</b>	<b>1 102,1</b>	<b>1 900,9</b>	<b>1 603,4</b>	<b>2 399,6</b>	<b>2 232,2</b>	<b>708,3</b>	<b>1 045,0</b>	<b>2 537,4</b>	<b>1 620,6</b>	<b>1 965,9</b>	<b>2 957,0</b>	<b>4 165,8</b>	<b>15 000,1</b>
<b>FRESCO</b>	<b>7 615,2</b>	<b>810,0</b>	<b>460,9</b>	<b>438,7</b>	<b>643,3</b>	<b>919,7</b>	<b>656,2</b>	<b>632,0</b>	<b>710,7</b>	<b>993,3</b>	<b>918,9</b>	<b>1 008,0</b>	<b>2 539,7</b>	<b>2 991,1</b>	<b>9 793,8</b>
<b>PESCADO</b>	<b>5 810,1</b>	<b>344,3</b>	<b>295,8</b>	<b>285,9</b>	<b>388,3</b>	<b>323,5</b>	<b>421,9</b>	<b>509,9</b>	<b>515,9</b>	<b>605,3</b>	<b>649,2</b>	<b>942,6</b>	<b>2 053,8</b>	<b>2 666,1</b>	<b>7 942,8</b>
Bobo	47,2	8,4	10,9	13,7	10,7	11,7	9,1	4,6	9,2	9,1	0,8	0,7	2,6	14,2	41,2
Bonito	1 009,4	73,3	25,1	9,7	7,3	4,2	87,2	263,5	208,4	2,5	2,1	11,8	57,0	13,5	558,8
Caballa	28,6	0,7	4,3	1,7	2,1	6,4	2,6	4,9	50,8	17,0	130,4	121,6	2,0	101,5	428,2
Jurel	77,3	6,3	14,3	9,8	12,1	11,2	8,8	5,2	5,7	13,7	6,3	74,8	168,1	95,4	369,2
Tollo	27,9	0,4	2,4	1,6	1,1	0,8	2,0	0,8	1,3	1,9	2,6	3,6	0,0	0,8	11,1
Otros	4 619,8	255,3	238,8	249,3	355,0	289,3	312,2	230,8	240,4	561,1	507,0	730,1	1 824,2	2 440,8	6 534,3
<b>MARISCOS</b>	<b>1 805,1</b>	<b>465,7</b>	<b>165,1</b>	<b>152,8</b>	<b>255,0</b>	<b>596,1</b>	<b>234,3</b>	<b>122,1</b>	<b>194,8</b>	<b>388,1</b>	<b>269,7</b>	<b>65,4</b>	<b>485,9</b>	<b>325,0</b>	<b>1 850,9</b>
Almeja	1,9	0,0	0,0	0,0	0,0	0,0	0,0	0,0	0,0	0,0	0,0	0,0	23,1	0,0	23,1
Cangrejo	149,4	17,4	21,2	14,6	18,6	17,9	18,6	18,0	20,2	15,5	27,0	12,3	30,2	53,1	176,3
Caracol	124,6	15,9	14,9	16,7	16,3	15,2	21,1	15,0	22,2	14,0	26,0	11,9	32,7	48,9	170,6
Choro	505,7	61,7	66,9	37,2	23,5	23,1	28,7	23,2	36,0	20,0	37,6	16,2	15,6	61,1	209,6
Concha de Abanico	781,5	330,5	24,3	40,4	121,9	182,2	105,8	11,5	22,3	152,0	103,3	0,0	308,5	37,4	635,1
Pulpo	57,4	12,0	8,6	9,3	5,8	7,8	7,9	6,9	9,4	6,6	9,4	7,9	0,4	57,6	97,8
Otros	184,5	28,2	29,2	34,6	68,8	349,9	52,2	47,5	84,7	180,1	66,4	17,7	75,5	66,8	538,6
<b>ENLATADO</b>	<b>3 167,3</b>	<b>156,4</b>	<b>61,3</b>	<b>73,9</b>	<b>97,9</b>	<b>67,7</b>	<b>34,0</b>	<b>0,0</b>	<b>0,0</b>	<b>0,0</b>	<b>315,7</b>	<b>131,5</b>	<b>46,2</b>	<b>9,0</b>	<b>502,4</b>
Anchoveta	2 910,4	91,3	19,8	25,6	6,2	32,3	34,0	0,0	0,0	0,0	0,0	0,0	37,8	0,0	37,8
Jurel	0,0	0,0	0,0	0,0	0,0	0,0	0,0	0,0	0,0	0,0	159,0	0,0	0,0	0,0	159,0
Navaja	21,9	7,8	8,4	8,9	3,2	0,0	0,0	0,0	0,0	0,0	0,0	0,0	0,0	0,0	0,0
Otros	235,0	57,3	33,1	39,4	88,6	35,4	0,0	0,0	0,0	0,0	156,7	131,5	8,3	9,0	305,5
<b>CONGELADO</b>	<b>784,8</b>	<b>106,5</b>	<b>120,8</b>	<b>419,0</b>	<b>64,5</b>	<b>192,7</b>	<b>244,0</b>	<b>9,7</b>	<b>318,1</b>	<b>745,2</b>	<b>222,6</b>	<b>181,4</b>	<b>359,4</b>	<b>162,1</b>	<b>1 998,4</b>
Chanque/Abalón	56,4	0,0	13,4	96,4	0,0	0,0	0,0	0,0	11,2	24,6	0,0	0,0	0,0	20,9	56,8
Concha de Abanico	633,4	106,5	107,3	284,6	32,0	105,7	134,9	9,7	9,8	319,9	138,7	108,8	238,5	132,2	957,6
Lapa	0,0	0,0	0,0	1,5	0,0	0,0	0,0	0,0	0,0	0,0	0,0	0,0	3,3	0,0	3,3
Ovas de Falso Volador	19,8	0,0	0,0	0,0	0,0	0,0	0,0	0,0	11,2	34,7	0,0	0,0	0,0	0,0	45,9
Otros	75,3	0,0	0,0	36,4	32,5	87,0	109,1	0,0	285,9	365,9	83,9	72,6	117,7	9,0	934,9
<b>CURADO</b>	<b>3 727,3</b>	<b>105,9</b>	<b>459,0</b>	<b>969,3</b>	<b>797,7</b>	<b>1 219,5</b>	<b>1 298,0</b>	<b>66,6</b>	<b>16,2</b>	<b>798,9</b>	<b>163,5</b>	<b>644,9</b>	<b>11,7</b>	<b>1 003,6</b>	<b>2 705,5</b>
Anchoveta	3 727,3	105,9	459,0	969,3	797,7	1 219,5	1 298,0	66,6	16,2	798,9	163,5	644,9	11,7	1 003,6	2 705,5
<b>ACUICULTURA</b>	<b>0,0</b>	<b>0,0</b>	<b>0,0</b>	<b>0,0</b>	<b>0,0</b>	<b>0,0</b>	<b>0,0</b>	<b>0,0</b>	<b>0,0</b>	<b>0,0</b>	<b>0,0</b>	<b>0,0</b>	<b>0,0</b>	<b>0,0</b>	<b>0,0</b>
Concha de Abanico	0,0	0,0	0,0	0,0	0,0	0,0	0,0	0,0	0,0	0,0	0,0	0,0	0,0	0,0	0,0
<b>CONSUMO HUMANO INDIRECTO</b>	<b>12 628,2</b>	<b>0,0</b>	<b>4 882,5</b>	<b>8 128,9</b>	<b>4 874,7</b>	<b>8 469,9</b>	<b>4 456,9</b>	<b>274,0</b>	<b>1 434,1</b>	<b>1 378,5</b>	<b>1 163,5</b>	<b>2 985,4</b>	<b>2 466,0</b>	<b>1 894,1</b>	<b>11 595,5</b>
Anchoveta	12 556,0	0,0	4 881,3	6 438,6	4 121,9	7 909,0	4 165,6	10,5	61,4	239,2	642,7	2 088,5	998,2	667,2	4 707,7
Sargazo Húmedo	0,0	0,0	0,0	0,0	0,0	0,0	0,0	0,0	0,0	0,0	0,0	0,0	0,0	0,0	0,0
Otros	72,3	0,0	1,2	1 690,4	752,9	560,9	291,3	263,5	1 372,7	1 139,4	520,7	896,9	1 467,8	1 226,9	6 887,9
<b>PESCA INDUSTRIAL</b>	<b>467 891</b>	<b>90</b>	<b>0</b>	<b>0</b>	<b>0</b>	<b>29 524</b>	<b>4 635</b>	<b>138 878</b>	<b>0</b>	<b>0</b>	<b>427 156</b>	<b>344 575</b>	<b>260 766</b>	<b>23 089</b>	<b>1 194 464</b>

Fuente: PRODUCE - Ica

Elaboración: BCRP, Sucursal Huancayo.

**ANEXO 4**

**ICA: PRODUCCIÓN ELÉCTRICA  
(EN MEGAVATIOS HORA)**

	2010							2011							
	Ene. - Jul.	Jul	Ago	Set	Oct	Nov	Dic	Ene.	Feb	Mar	Abr	May	Jun	Jul	Ene. - Jul.
ENERGÍA ELÉCTRICA (MWH)	101 576	13 857	16 156	14 037	17 780	15 463	14 201	23 052	22 877	19 965	20 591	18 085	41 245	61 230	207 044

Fuente: MINEM

Elaboración: BCRP, Sucursal Huancayo.

**ANEXO 5**

**ICA: PRODUCCIÓN MINERA METÁLICA**

MINERAL	2010							2011							
	Ene. - Jul.	Jul	Ago	Set	Oct	Nov	Dic	Ene.	Feb	Mar	Abr	May	Jun	Jul	Ene. - Jul.
Cobre (TMF)	11 390	1 533	1 516	1 377	1 773	1 539	1 716	1 985	1 772	2 141	1 745	2 177	1 816	2 053	13 691
Hierro (TMF)	3 346 016	393 485	488 630	699 720	475 896	440 661	591 721	540 326	533 460	823 544	576 294	528 382	798 761	553 667	4 354 435
Oro (GRF)	1 381	166	316	0	0	0	0	0	0	0	0	0	431	0	431
Plata (KGF)	34 233	5 118	5 412	6 811	7 094	5 927	6 574	6 167	4 618	4 552	4 637	5 795	4 847	4 935	35 551
Plomo (TMF)	4 429	729	727	653	688	647	807	771	644	635	697	818	801	682	5 048
Zinc (TMF)	45 204	6 211	6 817	6 339	6 503	6 164	6 284	6 516	6 596	7 189	6 700	6 527	9 092	8 545	51 163

Fuente: MINEM.

Elaboración: BCRP, Sucursal Huancayo.

**ANEXO 6**

**ICA: PRODUCCIÓN MANUFACTURERA  
(VOLÚMEN FÍSICO 1/)**

	2010							2011							
	Ene. - Jul.	Jul	Ago	Set	Oct	Nov	Dic	Ene	Feb	Mar	Abr	May	Jun	Jul	Ene. - Jul.
<b>REFINACIÓN DE METALES - TM</b>	<b>21 446</b>	<b>3 272</b>	<b>3 215</b>	<b>2 235</b>	<b>3 150</b>	<b>3 191</b>	<b>3 215</b>	<b>3 000</b>	<b>2 660</b>	<b>2 935</b>	<b>2 739</b>	<b>2 719</b>	<b>1 974</b>	<b>2 143</b>	<b>18 170</b>
Estaño	21 446	3 272	3 215	2 235	3 150	3 191	3 215	3 000	2 660	2 935	2 739	2 719	1 974	2 143	18 170
<b>PRODUCTOS PESQUEROS - TM 1/</b>	<b>132 397</b>	<b>242</b>	<b>93</b>	<b>60</b>	<b>368</b>	<b>8 173</b>	<b>1 393</b>	<b>38 832</b>	<b>385</b>	<b>254</b>	<b>123 640</b>	<b>100 562</b>	<b>75 327</b>	<b>7 493</b>	<b>346 493</b>
Harina de pescado	110 827	20	0	0	252	6 963	1 114	31 349	0	0	99 997	83 114	63 157	5 665	283 282
Aceite de pescado	20 194	30	0	0	49	1 114	157	7 376	0	0	23 355	16 049	11 027	719	58 526
Conserva de pescado	977	108	0	60	35	79	122	81	178	55	186	1 307	1 143	1 030	3 980
Pescado congelado	399	84	93	0	32	17	0	26	207	199	102	92	0	79	705
<b>HIDROCARBUROS LÍQUIDOS - MB</b>	<b>16 775</b>	<b>2 530</b>	<b>2 546</b>	<b>2 440</b>	<b>2 526</b>	<b>2 403</b>	<b>2 501</b>	<b>2 487</b>	<b>2 240</b>	<b>2 482</b>	<b>2 401</b>	<b>2 496</b>	<b>2 426</b>	<b>2 456</b>	<b>16 989</b>
GLP	7 886	1 205	1 193	1 132	1 174	1 126	1 191	1 162	1 045	1 162	1 123	1 210	1 145	1 150	7 996
Gasolina	6 563	985	1 012	977	1 009	952	968	990	895	992	958	960	967	992	6 754
Diesel	2 327	339	341	331	343	325	343	335	300	328	320	326	315	315	2 239

1/ Julio 2011 preliminar.

MB = Miles de barriles

Fuente: MINEM, PRODUCE.

Elaboración: BCRP, Sucursal Huancayo.

ANEXO 7

ICA: PRODUCCIÓN MANUFACTURERA  
(VARIACIONES PORCENTUALES 1/)

	2010							2011							Ene. - Jul.
	Ene. - Jul.	Jul	Ago	Set	Oct	Nov	Dic	Ene	Feb	Mar	Abr	May	Jun	Jul	
<b>REFINACIÓN DE METALES</b>	-1,7	-0,9	24,9	-11,9	17,4	35,8	17,9	-7,9	-3,3	-3,1	-3,3	-15,3	-36,1	-34,5	-15,3
Estaño	-1,7	-0,9	24,9	-11,9	17,4	35,8	17,9	-7,9	-3,3	-3,1	-3,3	-15,3	-36,1	-34,5	-15,3
<b>PRODUCTOS PESQUEROS 2/</b>	-17,9	59,8	7,9	-14,3	174,6	-86,1	-98,0	51,3	293,0	11,9	19 226,7	56,9	88,4	889,6	161,6
Harina de pescado	-18,3	-	-	-	-	-86,8	-98,4	37,1	-	-	-	55,6	83,0	28 225,0	155,6
Aceite de pescado	-34,0	-	-	-	-	-85,0	-99,1	325,1	-	-	-	33,1	73,1	2 296,7	189,8
Conserva de pescado	157,8	-34,9	-100,0	400,0	191,7	49,1	12 100,0	326,3	30,9	-76,7	36,8	587,9	652,0	853,7	307,4
Pescado congelado	179,0	600,0	244,4	-100,0	23,1	-59,5	-100,0	-60,0	1 625,0	111,7	385,7	-12,4	-100,0	-6,0	76,7
<b>HIDROCARBUROS LÍQUIDOS</b>	15,2	8,7	11,2	11,0	12,4	5,6	4,4	5,5	0,2	2,1	4,7	1,5	-1,7	-2,7	1,3
GLP	11,9	9,9	10,6	9,5	10,9	5,8	5,9	6,7	0,5	1,4	3,4	4,9	-1,9	-4,6	1,4
Gasolina	16,3	6,7	12,2	12,3	227,7	3,7	2,9	6,4	2,6	4,7	7,3	-1,1	0,3	0,6	2,9
Diesel	22,4	10,9	10,1	12,0	-62,2	11,1	4,2	-0,6	-7,8	-3,2	0,9	-1,6	-6,7	-7,2	-3,8
<b>TOTAL</b>	<b>9,3</b>	<b>7,1</b>	<b>13,2</b>	<b>7,6</b>	<b>13,3</b>	<b>-9,9</b>	<b>-20,2</b>	<b>7,5</b>	<b>0,3</b>	<b>1,4</b>	<b>53,0</b>	<b>10,3</b>	<b>5,8</b>	<b>-4,4</b>	<b>10,1</b>

1/ Respecto al mismo mes o período del año anterior

2/ Julio 2011 preliminar.

Fuente: MINEM, PRODUCE.

Elaboración: BCRP, Sucursal Huancayo.

**ANEXO 8**

**ICA: ARRIBOS POR CATEGORIAS**

	ICA				NAZCA				CHINCHA				PISCO				PALPA				TOTAL								
	2010		2011		2010		2011		2010		2011		2010		2011		2010		2011		2010		2011		Total	2011		Total	
	Nac.	Ext.	Nac.	Ext.	Nac.	Ext.	Nac.	Ext.	Nac.	Ext.	Nac.	Ext.	Nac.	Ext.	Nac.	Ext.	Nac.	Ext.	Nac.	Ext.	Nac.	Ext.	Nac.	Ext.		Total	Nac.		Ext.
Enero	30 189	3 843	40 455	3 039	10 770	4 817	11 815	4 122	12 199	100	14 769	232	11 578	2 575	11 453	2 489	258	0	256	0	64 994	11 335	76 329	78 748	9 882	88 630			
Febrero	29 428	3 511	40 126	1 451	10 549	3 366	12 869	4 863	12 199	315	13 601	141	11 387	1 967	12 455	3 132	227	0	249	0	63 790	9 159	72 949	79 300	9 587	88 887			
Marzo	32 671	4 059	40 233	1 796	11 755	4 157	11 915	5 111	12 730	256	12 683	124	8 903	1 918	8 865	2 838	254	0	258	0	66 313	10 390	76 703	73 954	9 869	83 823			
Abril	33 256	4 077	39 996	1 412	10 177	5 774	12 613	6 984	12 902	97	13 646	139	9 859	1 833	7 934	2 755	280	0	258	0	66 474	11 781	78 255	74 447	11 290	85 737			
Mayo	30 813	4 890	34 054	1 364	10 116	6 144	10 817	7 961	12 083	198	12 831	181	8 335	2 216	9 615	1 943	258	0	258	0	61 605	13 448	75 053	67 575	11 449	79 024			
Junio	27 700	4 723	34 014	1 672	9 852	5 439	10 881	5 218	12 585	254	12 811	112	8 619	1 833	7 175	2 127	258	0	219	0	59 014	12 249	71 263	65 100	9 129	74 229			
Julio	37 679	4 715	38 386	3 228	11 633	7 968	13 488	8 777	13 408	153	14 863	230	10 097	2 031	8 442	3 821	258	0	258	0	73 075	14 867	87 942	75 437	16 056	91 493			
Agosto	37 160	3 338			12 014	9 920			13 109	97			8 083	3 079			361	0			70 727	16 434	87 161						
Setiembre	36 127	3 052			11 775	9 261			12 065	68			8 912	1 757			280	0			69 159	14 138	83 297						
Octubre	40 736	3 011			10 773	8 703			13 682	131			7 434	3 693			258	0			72 883	15 538	88 421						
Noviembre	36 567	2 458			10 929	7 689			10 007	104			8 806	2 410			227	0			66 536	12 661	79 197						
Diciembre	35 579	2 237			11 422	4 483			12 362	114			9 536	2 021			276	0			69 175	8 855	78 030						
<b>Ene. - Jul.</b>	<b>221 736</b>	<b>29 818</b>	<b>267 264</b>	<b>13 962</b>	<b>74 852</b>	<b>37 665</b>	<b>84 398</b>	<b>43 036</b>	<b>88 106</b>	<b>1 373</b>	<b>95 204</b>	<b>1 159</b>	<b>68 778</b>	<b>14 373</b>	<b>65 939</b>	<b>19 105</b>	<b>1 793</b>	<b>0</b>	<b>1 756</b>	<b>0</b>	<b>455 265</b>	<b>83 229</b>	<b>538 494</b>	<b>514 561</b>	<b>77 262</b>	<b>591 823</b>			
Var. Jul. 11/10			1,9	-31,5			15,9	10,2			10,9	50,3			-16,4	88,1			0,0	-				3,2	8,0	4,0			
Var (Ene - Jul.) 11/10			20,5	-53,2			12,8	14,3			8,1	-15,6			-4,1	32,9			-2,1	-				13,0	-7,2	9,9			

Fuente: MINCETUR

Elaboración: BCRP, Sucursal Huancayo.

ANEXO 9

ICA: INDICADORES DE OCUPABILIDAD EN ESTABLECIMIENTOS DE HOSPEDAJE COLECTIVO

INDICADORES	2 010							2 011							
	Ene. - Jul.	Jul	Ago	Sep	Oct	Nov	Dic	Ene	Feb	Mar	Abr	May	Jun	Jul	Ene. - Jul.
<b>Total de Arribos</b>	<b>538 494</b>	<b>87 942</b>	<b>87 161</b>	<b>83 297</b>	<b>88 421</b>	<b>80 297</b>	<b>78 030</b>	<b>88 630</b>	<b>88 887</b>	<b>83 823</b>	<b>85 737</b>	<b>79 024</b>	<b>74 229</b>	<b>91 493</b>	<b>591 823</b>
Nacionales	455 265	73 075	70 727	69 159	72 883	67 636	69 175	78 748	79 300	73 954	74 447	67 575	65 100	75 437	514 561
Extranjeros	83 229	14 867	16 434	14 138	15 538	12 661	8 855	9 882	9 587	9 869	11 290	11 449	9 129	16 056	77 262
<b>Total de Pernoctaciones</b>	<b>707 450</b>	<b>119 259</b>	<b>114 242</b>	<b>105 891</b>	<b>110 113</b>	<b>102 472</b>	<b>101 737</b>	<b>116 456</b>	<b>124 703</b>	<b>119 474</b>	<b>119 039</b>	<b>104 005</b>	<b>96 208</b>	<b>125 119</b>	<b>805 004</b>
Nacionales	605 400	100 896	95 239	89 982	91 652	87 866	90 626	101 917	108 373	100 181	99 129	87 958	83 283	103 635	684 476
Extranjeros	102 050	18 363	19 003	15 909	18 461	14 606	11 111	14 539	16 330	19 293	19 910	16 047	12 925	21 484	120 528
<b>Permanencia Promedio (días)</b>	<b>1,3</b>	<b>1,4</b>	<b>1,3</b>	<b>1,3</b>	<b>1,3</b>	<b>1,3</b>	<b>1,3</b>	<b>1,3</b>	<b>1,4</b>	<b>1,4</b>	<b>1,4</b>	<b>1,3</b>	<b>1,3</b>	<b>1,4</b>	<b>1,4</b>
Nacionales	1,3	1,4	1,3	1,4	1,3	1,3	1,3	1,3	1,3	1,3	1,3	1,3	1,3	1,4	1,3
Extranjeros	1,2	1,3	1,2	1,1	1,2	1,2	1,2	2,3	2,4	3,2	2,7	1,7	2,3	2,0	2,4
<b>Oferta Promedio</b>															
Número de establecimientos	471	477	476	477	477	480	479	481	482	483	475	474	477	483	479
Número de habitaciones	7 951	8 077	8 019	8 058	8 083	8 089	8 082	8 214	8 246	8 243	8 192	8 226	8 294	8 354	8 253
Número de plazas - camas	14 595	14 810	14 642	14 773	14 764	14 741	14 762	15 205	15 286	15 275	15 146	15 226	15 352	15 510	15 286
<b>Tasa Neta de Ocupación</b>															
Habitaciones (TNOH) 1/	24,9	28,3	27,2	26,4	26,4	25,4	23,9	26,7	30,1	28,1	29,7	25,1	25,4	28,8	27,7
Camas (TNOC) 2/	21,9	24,8	24,5	23,5	23,6	22,6	21,3	23,5	27,1	24,8	26,8	22,1	22,2	25,6	24,6
<b>Total Empleo Promedio</b>	<b>2 095</b>	<b>2 113</b>	<b>2 144</b>	<b>1 932</b>	<b>1 810</b>	<b>1 930</b>	<b>1 952</b>	<b>2 084</b>	<b>1 978</b>	<b>1 921</b>	<b>1 735</b>	<b>1 924</b>	<b>1 759</b>	<b>1 992</b>	<b>1 913</b>

1/ TNOH = (Total de habitaciones ocupadas)\*100 / (Total de habitaciones disponibles \* n° de noches en el mes).

2/ TNOC = (Total de pernoctaciones)\*100 / (Total de plazas-camas disponibles \* n° de noches en el mes).

Fuente: MINCETUR.

Elaboración: BCRP, Sucursal Huancayo.



**ANEXO 10**

**ICA: EXPORTACIONES FOB TRADICIONALES  
(Miles de US\$)**

PRODUCTO	2010							2011							
	Ene. - Jul.	Jul	Ago	Sep	Oct	Nov	Dic	Ene	Feb	Mar	Abr	May	Jun	Jul	Ene. - Jul.
<b>AGRÍCOLAS</b>	<b>0</b>	<b>0</b>	<b>0</b>	<b>0</b>	<b>0</b>	<b>0</b>	<b>0</b>	<b>0</b>	<b>0</b>	<b>0</b>	<b>0</b>	<b>0</b>	<b>0</b>	<b>0</b>	<b>0</b>
Algodón	0	0	0	0	0	0	0	0	0	0	0	0	0	0	0
<b>MINEROS</b>	<b>705 515</b>	<b>104 992</b>	<b>86 160</b>	<b>152 172</b>	<b>67 102</b>	<b>90 497</b>	<b>139 122</b>	<b>113 039</b>	<b>122 879</b>	<b>140 300</b>	<b>172 771</b>	<b>116 271</b>	<b>67 169</b>	<b>121 585</b>	<b>854 015</b>
Cobre	299 335	76 537	0	61 290	3 878	20 940	77 850	0	29 982	68 024	55 247	12 439	0	11 247	176 939
Estaño	174 694	3 969	7 541	5 345	6 286	1 050	1 430	28 201	3 364	1 134	1 105	2 447	2 347	265	38 864
Hierro	195 526	23 061	74 539	80 302	53 127	65 031	50 883	83 181	88 243	67 687	101 623	98 020	54 622	106 182	599 559
Oro	738	0	0	0	0	0	0	0	0	0	0	259	0	78	337
Plomo	9 303	889	1 799	3 122	1 314	2 042	1 629	1 657	0	0	6 686	629	4 756	801	14 529
Zinc	25 919	537	2 281	2 113	2 496	1 434	7 331	0	1 290	3 455	8 109	2 479	5 443	3 012	23 789
<b>PESQUEROS</b>	<b>199 484</b>	<b>22 991</b>	<b>9 718</b>	<b>10 943</b>	<b>7 665</b>	<b>539</b>	<b>2 358</b>	<b>5 743</b>	<b>8 845</b>	<b>21 695</b>	<b>17 496</b>	<b>79 395</b>	<b>34 838</b>	<b>79 498</b>	<b>247 510</b>
Aceite de Pescado	17 949	0	1 809	2 949	6 898	0	0	0	0	9 103	74	8 984	5 394	18 339	41 894
Harina de Pescado	181 535	22 991	7 909	7 994	767	539	2 358	5 743	8 845	12 591	17 423	70 410	29 445	61 159	205 616
<b>PETROLEO Y DERVIADOS</b>	<b>624 162</b>	<b>76 125</b>	<b>83 528</b>	<b>114 286</b>	<b>94 290</b>	<b>102 281</b>	<b>106 526</b>	<b>104 754</b>	<b>92 861</b>	<b>138 565</b>	<b>111 006</b>	<b>133 983</b>	<b>130 151</b>	<b>92 242</b>	<b>803 562</b>
Gas Licuado	42 728	4 062	5 621	6 697	8 223	6 854	6 951	6 542	0	16 239	0	9 625	7 179	0	39 585
Gas Propano	88 506	7 215	10 441	14 680	10 687	16 504	13 778	14 585	0	26 826	7 096	20 460	20 632	0	89 600
Gasolina	492 927	64 848	67 467	92 910	75 380	78 923	85 796	83 626	92 861	95 501	103 910	103 897	102 339	92 242	674 377
<b>TOTAL</b>	<b>1 529 161</b>	<b>204 108</b>	<b>179 405</b>	<b>277 401</b>	<b>169 057</b>	<b>193 316</b>	<b>248 005</b>	<b>223 535</b>	<b>224 585</b>	<b>300 561</b>	<b>301 274</b>	<b>329 649</b>	<b>232 158</b>	<b>293 325</b>	<b>1 905 087</b>

Fuente: SUNAT.

Elaboración: BCRP, Sucursal Huancayo.

ANEXO 11

ICA: EXPORTACIONES FOB NO TRADICIONALES  
(Miles de US\$)

PRODUCTO	2010							2011							
	Ene. - Jul.	Jul	Ago	Set	Oct	Nov	Dic	Ene	Feb	Mar	Abr	May	Jun	Jul	Ene. - Jul.
<b>AGROPECUARIOS</b>	<b>195 494</b>	<b>32 595</b>	<b>33 368</b>	<b>44 115</b>	<b>50 090</b>	<b>58 921</b>	<b>67 259</b>	<b>72 122</b>	<b>42 748</b>	<b>24 914</b>	<b>35 322</b>	<b>33 398</b>	<b>32 450</b>	<b>47 160</b>	<b>288 115</b>
Alcachofas en conserva	2 684	336	1 596	4 904	6 604	5 765	3 176	1 328	428	127	114	87	0	630	2 713
Arvejas frescas	0	0	103	461	71	21	0	0	0	0	0	6	7	45	57
Cebollas frescas	487	245	2 135	5 610	6 514	5 272	2 097	557	121	5	0	38	487	1 176	2 383
Espárragos frescos	39 420	6 681	12 378	22 884	23 748	16 137	16 791	9 285	5 642	6 336	9 113	7 831	9 047	13 530	60 783
Espárragos congelados	12 069	1 002	663	1 009	4 247	4 808	2 136	1 873	1 820	1 413	2 093	3 840	1 418	1 053	13 510
Espárragos en conserva	4 247	799	465	369	735	943	863	826	885	757	670	582	291	359	4 371
Limón	454	0	15	35	35	44	4	10	30	133	128	68	89	0	458
Mandarina	13 997	3 821	4 696	1 495	0	0	0	0	6	161	3 943	5 439	4 217	5 779	19 544
Naranjas y tangelos	9 639	8 016	1 213	73	30	0	0	0	0	0	0	36	1 536	8 609	10 181
Otros cítricos	0	0	67	37	0	0	0	0	0	0	0	40	151	61	253
Mango	376	35	0	0	0	0	0	55	331	323	271	239	38	32	1 288
Palta fresca	13 576	6 025	4 626	1 075	0	0	0	0	0	3	2 628	5 411	6 553	4 459	19 055
Pallares	468	43	0	56	184	175	0	0	279	44	0	97	0	0	420
Páprika	515	160	33	31	25	26	27	108	0	27	201	8	113	0	456
Pimiento entero	2 548	337	321	130	67	88	30	0	424	1 517	2 235	1 390	888	1 367	7 820
Semillas	17 874	1 052	1 263	1 442	1 688	1 121	1 161	2 775	3 529	3 675	5 084	3 821	3 265	3 221	25 370
Pasta de tomate	5 849	1 473	679	142	778	1 140	346	769	681	818	514	56	422	975	4 235
Uvas frescas	57 458	12	0	0	2 468	20 236	38 663	52 698	26 912	5 921	1 128	0	0	0	86 659
Frutas frescas y en conserva	4 776	783	523	724	129	200	129	278	243	1 334	5 317	3 018	2 354	3 442	15 986
Otras hortalizas	3 497	991	1 491	2 628	2 035	1 992	911	697	361	388	383	393	702	1 452	4 377
Resto 1/	5 561	786	1 102	1 012	732	952	925	865	1 057	1 934	1 501	998	871	969	8 195
<b>PESQUEROS</b>	<b>18 387</b>	<b>2 736</b>	<b>2 602</b>	<b>3 189</b>	<b>2 799</b>	<b>3 550</b>	<b>2 814</b>	<b>2 223</b>	<b>4 001</b>	<b>4 021</b>	<b>2 917</b>	<b>3 842</b>	<b>2 626</b>	<b>3 371</b>	<b>23 002</b>
Pescado fresco, salado, congelado y en conserva	14 336	2 219	1 565	2 370	1 825	1 953	1 961	1 721	2 916	2 406	1 666	2 905	1 672	2 181	15 467
Moluscos y crustáceos frescos, congelados y en conserva	3 371	439	748	790	974	1 127	706	502	655	729	662	738	590	421	4 296
Algas frescas, refrigeradas, congeladas o secas	680	78	289	29	0	470	147	0	431	887	589	200	365	769	3 240
<b>TEXTILES</b>	<b>57 321</b>	<b>7 250</b>	<b>2 993</b>	<b>3 547</b>	<b>4 001</b>	<b>4 333</b>	<b>3 445</b>	<b>3 133</b>	<b>3 901</b>	<b>5 808</b>	<b>4 897</b>	<b>4 613</b>	<b>4 607</b>	<b>3 858</b>	<b>30 817</b>
Hilados de algodón	980	85	321	153	406	111	0	0	0	0	0	0	605	429	1 035
Prendas de vestir	56 341	7 166	2 672	3 394	3 596	4 221	3 445	3 133	3 901	5 808	4 897	4 613	4 002	3 428	29 783
<b>OTROS</b>	<b>32 305</b>	<b>6 461</b>	<b>5 113</b>	<b>5 047</b>	<b>3 561</b>	<b>4 000</b>	<b>3 422</b>	<b>4 347</b>	<b>4 346</b>	<b>4 202</b>	<b>4 297</b>	<b>3 274</b>	<b>4 806</b>	<b>2 738</b>	<b>28 010</b>
Condimentos y sazónadores	3 500	414	377	198	328	46	173	133	112	79	96	249	192	52	913
Cacao entero, pasta y manteca	5 346	1 689	669	1 597	249	995	356	457	397	240	769	536	1 549	675	4 624
Guano y abonos	77	0	0	0	0	0	0	0	0	0	0	0	0	0	0
Envases 2/	409	82	177	164	256	0	65	0	223	62	144	45	93	180	747
Muelles de ballesta 3/	822	107	223	181	124	185	40	135	92	137	36	0	177	136	714
Papeles y cartones	7 390	882	1 950	1 498	826	635	755	1 069	744	1 479	1 072	827	1 082	435	6 708
Sal (Cloruro de sodio)	3 362	389	320	575	283	1 113	960	1 805	1 504	431	655	854	848	303	6 399
Licores, pisco y vinos.	624	78	113	158	75	59	45	111	65	5	67	102	114	242	706
Alambres, barras y perfiles de hierro	5 912	1 965	672	643	1 064	708	531	193	761	1 020	1 365	597	684	561	5 181
Otros	4 864	853	612	33	356	259	497	444	448	748	93	65	66	154	2 018
<b>TOTAL</b>	<b>303 507</b>	<b>49 042</b>	<b>44 077</b>	<b>55 899</b>	<b>60 452</b>	<b>70 803</b>	<b>76 940</b>	<b>81 825</b>	<b>54 997</b>	<b>38 945</b>	<b>47 432</b>	<b>45 128</b>	<b>44 489</b>	<b>57 126</b>	<b>369 944</b>

1/ Camote, otras menestras, maíz, flores frescas, huevos, carnes, animales vivos y otros.

3/ Envases de polipropileno y polietileno

3/ Para vehículos automotores

Fuente: SUNAT.

Elaboración: BCRP, Sucursal Huancaayo.

**ANEXO 12**

**ICA: EXPORTACIONES FOB POR CLASIFICACIÓN  
(Miles de US\$)**

PRODUCTO	2010							2011							
	Ene. - Jul.	Jul	Ago	Set	Oct	Nov	Dic	Ene	Feb	Mar	Abr	May	Jun	Jul	Ene. - Jul.
<b>TRADICIONALES</b>	<b>1 529 161</b>	<b>204 108</b>	<b>179 405</b>	<b>277 401</b>	<b>169 057</b>	<b>193 316</b>	<b>248 005</b>	<b>223 535</b>	<b>224 585</b>	<b>300 561</b>	<b>301 274</b>	<b>329 649</b>	<b>232 158</b>	<b>293 325</b>	<b>1 905 087</b>
Agrícolas	0	0	0	0	0	0	0	0	0	0	0	0	0	0	0
Mineros	705 515	104 992	86 160	152 172	67 102	90 497	139 122	113 039	122 879	140 300	172 771	116 271	67 169	121 585	854 015
Pesqueros	199 484	22 991	9 718	10 943	7 665	539	2 358	5 743	8 845	21 695	17 496	79 395	34 838	79 498	247 510
Petroleo y derivados	624 162	76 125	83 528	114 286	94 290	102 281	106 526	104 754	92 861	138 565	111 006	133 983	130 151	92 242	803 562
<b>NO TRADICIONALES</b>	<b>303 507</b>	<b>49 042</b>	<b>44 077</b>	<b>55 899</b>	<b>60 452</b>	<b>70 803</b>	<b>76 940</b>	<b>81 825</b>	<b>54 997</b>	<b>38 945</b>	<b>47 432</b>	<b>45 128</b>	<b>44 489</b>	<b>57 126</b>	<b>369 944</b>
Agropecuario	195 494	32 595	33 368	44 115	50 090	58 921	67 259	72 122	42 748	24 914	35 322	33 398	32 450	47 160	288 115
Pesqueros	18 387	2 736	2 602	3 189	2 799	3 550	2 814	2 223	4 001	4 021	2 917	3 842	2 626	3 371	23 002
Textiles	57 321	7 250	2 993	3 547	4 001	4 333	3 445	3 133	3 901	5 808	4 897	4 613	4 607	3 858	30 817
Otros	32 305	6 461	5 113	5 047	3 561	4 000	3 422	4 347	4 346	4 202	4 297	3 274	4 806	2 738	28 010
<b>TOTAL</b>	<b>1 832 668</b>	<b>253 150</b>	<b>223 482</b>	<b>333 300</b>	<b>229 508</b>	<b>264 120</b>	<b>324 946</b>	<b>305 361</b>	<b>279 582</b>	<b>339 506</b>	<b>348 706</b>	<b>374 777</b>	<b>276 648</b>	<b>350 452</b>	<b>2 275 031</b>

Fuente: SUNAT.

Elaboración: BCRP, Sucursal Huancayo.

ANEXO 13

**ICA: EXPORTACIONES FOB POR BLOQUE ECONÓMICO Y PAISES**  
(Miles de US\$)

BLOQUE	2010							2011							
	Ene. - Jul.	Jul	Ago	Set	Oct	Nov	Dic	Ene	Feb	Mar	Abr	May	Jun	Jul	Ene. - Jul.
<b>AMÉRICA</b>	<b>846 142</b>	<b>120 369</b>	<b>115 860</b>	<b>160 020</b>	<b>143 036</b>	<b>148 964</b>	<b>129 623</b>	<b>147 203</b>	<b>55 400</b>	<b>163 397</b>	<b>137 304</b>	<b>158 672</b>	<b>157 554</b>	<b>119 308</b>	<b>938 837</b>
<b>CAN</b>	<b>154 604</b>	<b>15 801</b>	<b>20 539</b>	<b>23 995</b>	<b>21 790</b>	<b>26 978</b>	<b>25 782</b>	<b>31 305</b>	<b>3 714</b>	<b>77 426</b>	<b>10 549</b>	<b>31 882</b>	<b>3 987</b>	<b>4 822</b>	<b>163 684</b>
Bolivia	1 214	69	552	92	350	248	144	220	122	312	0	57	470	222	1 405
Colombia	9 556	2 362	1 014	1 212	946	1 632	2 336	28 318	2 041	31 587	1 813	1 689	2 376	1 838	69 663
Ecuador	135 115	11 829	16 452	21 728	19 691	24 276	21 813	520	301	43 686	8 029	30 129	1 140	1 331	85 136
Venezuela	8 719	1 542	2 521	963	802	822	1 489	2 246	1 250	1 841	707	6	0	1 429	7 480
<b>CHILE</b>	<b>12 752</b>	<b>1 384</b>	<b>1 793</b>	<b>1 505</b>	<b>2 058</b>	<b>1 004</b>	<b>551</b>	<b>1 577</b>	<b>589</b>	<b>844</b>	<b>1 040</b>	<b>15 569</b>	<b>16 545</b>	<b>886</b>	<b>37 050</b>
<b>MERCOSUR</b>	<b>53 838</b>	<b>39 618</b>	<b>6 220</b>	<b>5 446</b>	<b>4 800</b>	<b>26 001</b>	<b>3 045</b>	<b>3 098</b>	<b>3 166</b>	<b>37 313</b>	<b>36 872</b>	<b>24 666</b>	<b>4 744</b>	<b>27 755</b>	<b>137 615</b>
Argentina	19 597	15 626	4 639	3 151	4 022	115	57	1 503	2 127	273	256	1 766	4 449	19	10 394
Brasil	34 240	23 993	1 581	2 295	778	25 884	2 988	1 595	1 039	37 006	36 593	22 898	292	27 729	127 152
Resto MERCOSUR	1	0	0	0	0	1	0	0	0	35	23	2	3	7	69
<b>TLCAN</b>	<b>619 835</b>	<b>62 947</b>	<b>87 033</b>	<b>128 786</b>	<b>113 968</b>	<b>93 534</b>	<b>98 724</b>	<b>109 714</b>	<b>47 001</b>	<b>47 552</b>	<b>88 179</b>	<b>86 078</b>	<b>109 598</b>	<b>84 933</b>	<b>573 055</b>
Canadá	225 351	24 910	23 447	24 115	26 691	28 411	29 706	29 246	33 213	33 086	38 661	35 194	1 466	34 097	204 963
Estados Unidos	388 079	37 976	63 567	104 571	87 044	64 316	68 386	59 170	13 760	14 306	49 437	50 614	80 218	50 726	318 231
México	6 404	60	20	101	233	807	632	21 298	28	160	81	270	27 914	110	49 861
<b>RESTO DE AMÉRICA</b>	<b>5 113</b>	<b>619</b>	<b>275</b>	<b>289</b>	<b>420</b>	<b>1 447</b>	<b>1 521</b>	<b>1 509</b>	<b>930</b>	<b>261</b>	<b>663</b>	<b>477</b>	<b>22 680</b>	<b>913</b>	<b>27 433</b>
Trinidad y Tobago	27	27	0	0	0	28	0	0	0	0	0	0	0	0	0
Resto	5 087	592	275	289	420	1 419	1 521	1 509	930	261	663	477	22 680	913	27 433
<b>EUROPA</b>	<b>228 772</b>	<b>20 929</b>	<b>23 270</b>	<b>16 308</b>	<b>24 094</b>	<b>23 921</b>	<b>20 654</b>	<b>40 993</b>	<b>20 330</b>	<b>22 485</b>	<b>25 578</b>	<b>55 845</b>	<b>27 770</b>	<b>57 852</b>	<b>250 852</b>
<b>UNIÓN EUROPEA</b>	<b>217 644</b>	<b>20 530</b>	<b>21 617</b>	<b>16 151</b>	<b>20 165</b>	<b>23 486</b>	<b>18 049</b>	<b>37 246</b>	<b>19 489</b>	<b>20 245</b>	<b>24 146</b>	<b>54 790</b>	<b>27 155</b>	<b>53 556</b>	<b>236 627</b>
Alemania	35 743	460	905	845	788	346	427	1 344	2 180	1 010	606	22 213	1 119	1 276	29 748
Bélgica Luxemburgo	4 479	245	100	2 938	209	246	1 508	385	219	1 384	389	3 686	101	7 874	14 039
Dinamarca	1 538	138	791	9	2 644	59	0	0	31	5 028	0	3 539	5 316	5 945	19 859
España	39 751	5 255	4 454	4 949	4 182	5 848	5 100	8 559	6 037	4 946	8 823	9 460	6 994	10 568	55 387
Francia	7 783	2 047	1 679	877	1 358	1 254	1 269	1 138	1 336	731	1 673	1 114	969	594	7 554
Inglaterra	35 098	5 451	4 507	2 318	3 981	9 561	2 694	13 338	1 864	1 117	2 492	3 887	4 194	8 389	35 280
Italia	3 933	422	670	1 116	1 459	1 055	1 132	1 386	1 064	844	421	1 010	730	610	6 065
Países Bajos	72 734	5 551	4 120	3 009	3 426	4 946	5 574	10 514	5 640	4 552	8 893	8 338	7 188	8 539	53 664
Suecia	2 464	75	150	44	36	43	79	47	32	24	244	80	144	291	862
Resto Unión Europea	14 121	887	4 241	45	2 082	129	266	534	1 086	609	606	1 462	401	9 471	14 169
<b>SUIZA</b>	<b>1 379</b>	<b>88</b>	<b>358</b>	<b>52</b>	<b>16</b>	<b>32</b>	<b>47</b>	<b>2</b>	<b>0</b>	<b>56</b>	<b>4</b>	<b>17</b>	<b>37</b>	<b>28</b>	<b>144</b>
<b>RESTO DE EUROPA</b>	<b>9 749</b>	<b>311</b>	<b>1 295</b>	<b>104</b>	<b>3 913</b>	<b>402</b>	<b>2 558</b>	<b>3 745</b>	<b>840</b>	<b>2 184</b>	<b>1 427</b>	<b>1 038</b>	<b>578</b>	<b>4 268</b>	<b>14 081</b>
Noruega	5 322	145	1 146	13	3 813	18	2	0	0	1 826	0	26	0	3 492	5 344
Rusia	4 230	166	149	91	0	384	2 472	3 668	654	357	1 427	1 012	569	200	7 888
Resto de Europa	197	0	0	0	100	0	83	77	186	0	0	0	9	576	848
<b>ASIA</b>	<b>753 062</b>	<b>110 406</b>	<b>83 921</b>	<b>156 335</b>	<b>61 620</b>	<b>90 951</b>	<b>173 733</b>	<b>116 299</b>	<b>202 882</b>	<b>153 207</b>	<b>185 056</b>	<b>159 161</b>	<b>90 543</b>	<b>172 079</b>	<b>1 079 228</b>
China	607 180	77 819	68 991	113 778	59 187	88 453	98 392	93 145	155 558	143 134	182 506	147 246	77 855	126 875	926 318
Filipinas	19 417	18 952	0	19 246	0	0	55 973	0	0	0	0	0	0	0	0
Hong Kong	17 876	927	327	636	332	181	2 209	13 076	8 758	1 225	290	141	1 323	2 978	27 792
India	22 734	537	0	20 666	0	37	201	482	30 166	50	0	0	0	0	30 697
Indonesia	2 287	0	0	604	0	194	1 642	3 636	2 270	275	283	0	883	1 592	8 939
Japón	61 989	8 554	12 481	859	1 329	1 474	11 830	7 132	2 896	7 121	1 226	5 012	4 212	23 193	44 792
República de Corea	7 760	10	0	12	396	60	2 010	1 27	950	706	214	852	4 846	801	8 395
Taiwan	4 302	604	594	222	84	384	929	811	252	511	442	313	25	2 837	5 190
Vietnam	6 310	2 552	1 219	2	0	48	119	1 821	496	51	0	5 496	1 381	2 635	11 880
Resto de Asia	3 207	451	309	310	293	120	429	2 171	1 537	134	96	102	17	11 167	15 223
<b>AFRICA</b>	<b>598</b>	<b>17</b>	<b>5</b>	<b>0</b>	<b>212</b>	<b>77</b>	<b>0</b>	<b>6</b>	<b>433</b>	<b>24</b>	<b>0</b>	<b>0</b>	<b>189</b>	<b>316</b>	<b>969</b>
<b>OCEANIA</b>	<b>4 093</b>	<b>1 429</b>	<b>426</b>	<b>637</b>	<b>545</b>	<b>206</b>	<b>936</b>	<b>861</b>	<b>537</b>	<b>393</b>	<b>769</b>	<b>1 098</b>	<b>591</b>	<b>896</b>	<b>5 145</b>
Australia	3 625	1 413	400	623	443	196	555	321	496	393	769	1 079	587	896	4 539
Resto de Oceanía	469	16	26	14	102	10	381	540	41	0	0	19	5	0	606
<b>TOTAL</b>	<b>1 832 668</b>	<b>253 150</b>	<b>223 482</b>	<b>333 300</b>	<b>229 508</b>	<b>264 120</b>	<b>324 946</b>	<b>305 361</b>	<b>279 582</b>	<b>339 506</b>	<b>348 706</b>	<b>374 777</b>	<b>276 648</b>	<b>350 452</b>	<b>2 275 031</b>

Fuente: SUNAT.  
Elaboración: BCRP, Sucursal Huancayo.

ANEXO 14

ICA: IMPORTACIONES FOB POR LA ADUANA DE PISCO  
(Miles de US\$)

	2010							2011							
	Ene. - Jul.	Jul	Ago	Set	Oct	Nov	Dic	Ene	Feb	Mar	Abr	May	Jun	Jul	Ene. - Jul.
<b>Bienes de Consumo</b>	<b>2 246</b>	<b>0</b>	<b>0</b>	<b>0</b>	<b>1</b>	<b>0</b>	<b>0</b>	<b>1</b>	<b>0</b>	<b>28</b>	<b>0</b>	<b>0</b>	<b>0</b>	<b>0</b>	<b>29</b>
Bienes de consumo no duradero	2 230	0	0	0	0	0	0	0	0	0	0	0	0	0	0
Bienes de consumo duradero	15	0	0	0	1	0	0	1	0	28	0	0	0	0	29
<b>Materias Primas y Productos Intermedios 1/</b>	<b>88 677</b>	<b>10 027</b>	<b>11 135</b>	<b>16 057</b>	<b>16 525</b>	<b>14 732</b>	<b>14 751</b>	<b>14 253</b>	<b>17 351</b>	<b>9 115</b>	<b>12 899</b>	<b>10 941</b>	<b>14 504</b>	<b>19 641</b>	<b>98 704</b>
Combustibles, lubricantes y productos conexos	569	0	268	268	0	0	2 328	0	0	0	0	0	0	0	0
MP y productos intermedios para la agricultura	12 201	568	2 628	1 467	1 698	3 750	3 218	9 054	5 415	1 192	1 505	1 935	301	6 482	25 884
MP y productos intermedios para la industria	75 908	9 460	8 239	14 321	14 828	10 982	9 205	5 199	11 936	7 923	11 394	9 006	14 203	13 159	72 821
<b>Bienes de Capital y Materiales de Construcción</b>	<b>62 313</b>	<b>16 837</b>	<b>13 283</b>	<b>10 500</b>	<b>10 058</b>	<b>10 800</b>	<b>19 292</b>	<b>13 456</b>	<b>77 140</b>	<b>15 333</b>	<b>7 526</b>	<b>9 134</b>	<b>13 040</b>	<b>22 789</b>	<b>158 418</b>
Materiales de construcción	43 407	16 681	13 283	10 500	10 058	10 800	19 292	7 497	65 483	15 333	7 526	9 134	13 038	7 529	125 539
Bienes de capital para la agricultura	0	0	0	0	0	0	0	0	0	0	0	0	0	0	0
Bienes de capital para la industria	13 979	0	0	0	0	0	0	5 271	10 500	0	0	0	0	15 260	31 031
Equipos de transporte	4 928	156	0	0	0	0	0	689	1 158	0	0	0	2	0	1 849
<b>TOTAL</b>	<b>153 236</b>	<b>26 864</b>	<b>24 418</b>	<b>26 557</b>	<b>26 584</b>	<b>25 532</b>	<b>34 043</b>	<b>27 711</b>	<b>94 491</b>	<b>24 476</b>	<b>20 424</b>	<b>20 074</b>	<b>27 545</b>	<b>42 430</b>	<b>257 152</b>

1/ MP = Materia Prima

Fuente: SUNAT.

Elaboración: BCRP, Sucursal Huancayo.

ANEXO 15

**ICA: IMPORTACIONES FOB POR LA ADUANA DE PISCO SEGÚN PAÍS DE ORIGEN**  
(Miles de US\$)

BLOQUE	2010							2011							
	Ene. - Jul.	Jul	Ago	Set	Oct	Nov	Dic	Ene	Feb	Mar	Abr	May	Jun	Jul	Ene. - Jul.
<b>AMÉRICA</b>	<b>85 746</b>	<b>9 615</b>	<b>10 049</b>	<b>13 957</b>	<b>19 368</b>	<b>20 509</b>	<b>27 912</b>	<b>16 926</b>	<b>69 565</b>	<b>10 364</b>	<b>11 419</b>	<b>10 931</b>	<b>10 966</b>	<b>13 771</b>	<b>143 941</b>
<b>CAN</b>	<b>1 576</b>	<b>0</b>	<b>268</b>	<b>268</b>	<b>0</b>	<b>0</b>	<b>260</b>	<b>0</b>	<b>314</b>	<b>0</b>	<b>0</b>	<b>0</b>	<b>0</b>	<b>0</b>	<b>314</b>
Colombia	268	0	268	268	0	0	260	0	314	0	0	0	0	0	314
Ecuador	29	0	0	0	0	0	0	0	0	0	0	0	0	0	0
Venezuela	1 279	0	0	0	0	0	0	0	0	0	0	0	0	0	0
<b>CHILE</b>	<b>5 898</b>	<b>898</b>	<b>0</b>	<b>0</b>	<b>3 661</b>	<b>0</b>	<b>1 112</b>	<b>2 780</b>	<b>298</b>	<b>0</b>	<b>2 866</b>	<b>0</b>	<b>0</b>	<b>715</b>	<b>6 660</b>
<b>MERCOSUR</b>	<b>1 749</b>	<b>0</b>	<b>0</b>	<b>970</b>	<b>4 921</b>	<b>9 453</b>	<b>15 969</b>	<b>359</b>	<b>53 709</b>	<b>3 263</b>	<b>832</b>	<b>2 075</b>	<b>1 607</b>	<b>0</b>	<b>61 845</b>
Argentina	0	0	0	0	0	0	0	0	0	0	0	2 075	0	0	2 075
Brasil	0	0	0	0	4 921	8 076	15 969	359	53 709	3 263	832	0	0	0	58 162
Resto MERCOSUR	1 749	0	0	970	0	1 377	0	0	0	0	0	0	1 607	0	1 607
<b>TLCAN</b>	<b>74 104</b>	<b>8 717</b>	<b>9 781</b>	<b>12 718</b>	<b>10 786</b>	<b>11 056</b>	<b>9 811</b>	<b>12 647</b>	<b>14 864</b>	<b>7 101</b>	<b>7 721</b>	<b>8 856</b>	<b>9 359</b>	<b>13 055</b>	<b>73 603</b>
Canadá	1 026	0	0	0	0	0	0	0	675	0	623	0	0	0	1 298
Estados Unidos	73 078	8 717	9 781	12 718	10 786	11 056	9 811	12 647	14 189	7 101	7 098	8 856	9 359	13 055	72 305
México	0	0	0	0	0	0	0	0	0	0	0	0	0	0	0
<b>RESTO DE AMÉRICA</b>	<b>2 420</b>	<b>0</b>	<b>0</b>	<b>0</b>	<b>0</b>	<b>0</b>	<b>760</b>	<b>1 140</b>	<b>379</b>	<b>0</b>	<b>0</b>	<b>0</b>	<b>0</b>	<b>0</b>	<b>1 519</b>
Bermudas	0	0	0	0	0	0	0	0	0	0	0	0	0	0	0
Islas Virgenes	0	0	0	0	0	0	0	0	0	0	0	0	0	0	0
Panamá	0	0	0	0	0	0	760	1 140	379	0	0	0	0	0	1 519
Resto	2 420	0	0	0	0	0	0	0	0	0	0	0	0	0	0
<b>EUROPA</b>	<b>60 836</b>	<b>17 249</b>	<b>14 369</b>	<b>10 500</b>	<b>6 312</b>	<b>3 543</b>	<b>4 669</b>	<b>10 786</b>	<b>15 956</b>	<b>12 619</b>	<b>7 526</b>	<b>9 134</b>	<b>13 797</b>	<b>26 264</b>	<b>96 081</b>
<b>UNIÓN EUROPEA</b>	<b>6 143</b>	<b>2 927</b>	<b>9 486</b>	<b>0</b>	<b>325</b>	<b>1 636</b>	<b>0</b>	<b>730</b>	<b>1 643</b>	<b>0</b>	<b>693</b>	<b>4 157</b>	<b>8 821</b>	<b>16 985</b>	<b>33 029</b>
Alemania	0	0	0	0	0	301	0	0	674	0	0	0	0	0	674
Austria	0	0	0	0	0	0	0	0	0	0	0	0	0	0	0
Bélgica Luxemburgo	2 927	2 927	8 725	0	325	1 335	0	0	534	0	693	4 157	8 062	1 597	15 043
España	0	0	0	0	0	0	0	12	165	0	0	0	0	15 388	15 565
Finlandia	0	0	0	0	0	0	0	719	0	0	0	0	0	0	719
Francia	0	0	0	0	0	0	0	0	0	0	0	0	759	0	759
Inglaterra	1 814	0	0	0	0	0	0	0	0	0	0	0	0	0	0
Italia	0	0	0	0	0	0	0	0	0	0	0	0	0	0	0
Países Bajos	746	0	761	0	0	0	0	0	270	0	0	0	0	0	270
Suecia	656	0	0	0	0	0	0	0	0	0	0	0	0	0	0
Turquía	0	0	0	0	0	0	0	0	0	0	0	0	0	0	0
<b>SUIZA</b>	<b>29 816</b>	<b>568</b>	<b>4 883</b>	<b>10 500</b>	<b>3 218</b>	<b>799</b>	<b>1 346</b>	<b>6 445</b>	<b>14 035</b>	<b>12 619</b>	<b>6 832</b>	<b>4 977</b>	<b>4 977</b>	<b>8 247</b>	<b>58 132</b>
<b>RESTO DE EUROPA</b>	<b>24 877</b>	<b>13 754</b>	<b>0</b>	<b>0</b>	<b>2 768</b>	<b>1 108</b>	<b>3 322</b>	<b>3 610</b>	<b>277</b>	<b>0</b>	<b>0</b>	<b>0</b>	<b>0</b>	<b>1 032</b>	<b>4 919</b>
<b>ASIA</b>	<b>1 827</b>	<b>0</b>	<b>0</b>	<b>250</b>	<b>904</b>	<b>0</b>	<b>1 462</b>	<b>0</b>	<b>7 481</b>	<b>13</b>	<b>0</b>	<b>10</b>	<b>612</b>	<b>918</b>	<b>9 034</b>
China	236	0	0	0	0	0	0	0	0	0	0	0	0	0	0
India	0	0	0	0	0	0	0	0	0	0	0	0	0	0	0
Japón	0	0	0	0	0	0	0	0	0	13	0	10	0	0	23
Hong Kong	1 591	0	0	0	0	0	0	0	7 481	0	0	0	0	0	7 481
Resto de Asia	0	0	0	250	904	0	1 462	0	0	0	0	0	612	918	1 530
<b>OCEANÍA</b>	<b>0</b>	<b>0</b>	<b>0</b>	<b>0</b>	<b>0</b>	<b>0</b>	<b>0</b>	<b>0</b>	<b>9</b>	<b>0</b>	<b>0</b>	<b>0</b>	<b>0</b>	<b>0</b>	<b>9</b>
<b>AFRICA</b>	<b>4 827</b>	<b>0</b>	<b>0</b>	<b>1 850</b>	<b>0</b>	<b>1 480</b>	<b>0</b>	<b>0</b>	<b>1 480</b>	<b>1 480</b>	<b>1 480</b>	<b>0</b>	<b>2 169</b>	<b>1 478</b>	<b>8 087</b>
<b>TOTAL</b>	<b>153 236</b>	<b>26 864</b>	<b>24 418</b>	<b>26 557</b>	<b>26 584</b>	<b>25 532</b>	<b>34 043</b>	<b>27 711</b>	<b>94 491</b>	<b>24 476</b>	<b>20 424</b>	<b>20 074</b>	<b>27 545</b>	<b>42 430</b>	<b>257 152</b>

Fuente: SUNAT.

Elaboración: BCRP, Sucursal Huancayo.

ANEXO 16

**ICA: INGRESOS CORRIENTES DEL GOBIERNO CENTRAL**  
(Miles de nuevos soles)

	2010							2011							
	Ene. - JuL.	Jul	Ago	Set	Oct	Nov	Dic	Ene	Feb	Mar	Abr	May	Jun	Jul	Ene. - JuL.
<b>I. INGRESOS TRIBUTARIOS</b>	<b>280 968</b>	<b>41 040</b>	<b>38 158</b>	<b>39 499</b>	<b>42 929</b>	<b>40 290</b>	<b>47 954</b>	<b>46 304</b>	<b>63 934</b>	<b>71 545</b>	<b>40 741</b>	<b>44 133</b>	<b>42 565</b>	<b>47 865</b>	<b>357 086</b>
<b>1. Impuesto a la Renta</b>	<b>85 855</b>	<b>9 147</b>	<b>9 016</b>	<b>9 601</b>	<b>10 273</b>	<b>11 324</b>	<b>10 668</b>	<b>15 940</b>	<b>11 977</b>	<b>34 333</b>	<b>16 266</b>	<b>14 710</b>	<b>12 687</b>	<b>11 305</b>	<b>117 217</b>
- Personas Naturales	23 700	2 949	3 020	3 073	3 448	4 009	3 594	5 627	3 255	4 493	4 113	4 296	3 864	3 232	28 880
- Personas Jurídicas	51 785	5 867	5 831	6 273	6 659	7 003	6 742	10 252	8 623	7 730	8 195	9 424	7 756	7 619	59 599
- Regularización	10 370	331	166	254	166	313	332	61	99	22 110	3 959	990	1 066	454	28 739
<b>2. Impuesto a la Importación</b>	<b>1 713</b>	<b>890</b>	<b>226</b>	<b>408</b>	<b>0</b>	<b>0</b>	<b>0</b>	<b>0</b>	<b>107</b>	<b>5</b>	<b>0</b>	<b>0</b>	<b>0</b>	<b>0</b>	<b>112</b>
<b>3. Impuestos a la Prod. y al Consumo</b>	<b>172 142</b>	<b>27 649</b>	<b>25 635</b>	<b>26 415</b>	<b>27 937</b>	<b>25 740</b>	<b>33 710</b>	<b>28 061</b>	<b>50 025</b>	<b>34 342</b>	<b>19 427</b>	<b>25 671</b>	<b>26 409</b>	<b>33 097</b>	<b>217 033</b>
<b>I.G.V.</b>	<b>169 265</b>	<b>27 252</b>	<b>25 054</b>	<b>25 865</b>	<b>27 506</b>	<b>25 266</b>	<b>32 951</b>	<b>27 400</b>	<b>49 354</b>	<b>34 140</b>	<b>19 318</b>	<b>25 304</b>	<b>26 202</b>	<b>32 545</b>	<b>214 263</b>
- Operaciones Internas	86 636	12 453	11 292	12 087	13 629	11 350	14 807	14 645	9 737	10 263	8 850	14 490	11 960	12 184	82 129
- Operaciones Externas	82 629	14 799	13 762	13 778	13 877	13 916	18 145	12 756	39 617	23 877	10 468	10 814	14 242	20 360	132 134
<b>I.S.C.</b>	<b>2 877</b>	<b>397</b>	<b>581</b>	<b>549</b>	<b>431</b>	<b>474</b>	<b>759</b>	<b>661</b>	<b>671</b>	<b>202</b>	<b>109</b>	<b>367</b>	<b>208</b>	<b>553</b>	<b>2 770</b>
<b>4. Otros Ingresos Tributarios</b>	<b>21 257</b>	<b>3 355</b>	<b>3 281</b>	<b>3 076</b>	<b>4 718</b>	<b>3 226</b>	<b>3 576</b>	<b>2 303</b>	<b>1 825</b>	<b>2 866</b>	<b>5 048</b>	<b>3 752</b>	<b>3 469</b>	<b>3 462</b>	<b>22 724</b>
<b>II. INGRESOS NO TRIBUTARIOS</b>	<b>1 642</b>	<b>652</b>	<b>35</b>	<b>0</b>	<b>14</b>	<b>541</b>	<b>0</b>	<b>0</b>	<b>500</b>	<b>0</b>	<b>1 008</b>	<b>39</b>	<b>0</b>	<b>0</b>	<b>1 547</b>
<b>TOTAL</b>	<b>282 610</b>	<b>41 692</b>	<b>38 193</b>	<b>39 499</b>	<b>42 943</b>	<b>40 831</b>	<b>47 954</b>	<b>46 304</b>	<b>64 434</b>	<b>71 545</b>	<b>41 748</b>	<b>44 172</b>	<b>42 565</b>	<b>47 865</b>	<b>358 633</b>

Fuente: SUNAT.

Elaboración: BCRP, Sucursal Huancayo.

**ANEXO 17**

**GASTO PÚBLICO DEVENGADO POR NIVELES DE GOBIERNO 1/  
(Miles de nuevos soles)**

NIVELES DE GOBIERNO	2010							2011							
	Ene. - JuL.	Jul	Ago	Set	Oct	Nov	Dic	Ene	Feb	Mar	Abr	May	Jun	Jul	Ene. - JuL.
Gobierno Central	419 970	63 080	46 326	46 783	73 765	65 692	70 973	34 942	52 007	57 175	60 309	77 148	73 802	105 766	461 147
Gobierno Regional de Ica	272 335	56 433	40 438	38 825	37 119	41 936	57 739	34 163	33 536	35 785	43 292	36 517	44 109	49 451	276 852
Gobiernos Locales (Municipios)	205 366	38 960	34 219	53 585	38 703	39 529	73 923	4 186	17 895	26 677	36 384	29 020	27 404	31 128	172 695
<b>TOTAL</b>	<b>897 672</b>	<b>158 473</b>	<b>120 983</b>	<b>139 193</b>	<b>149 587</b>	<b>147 157</b>	<b>202 635</b>	<b>73 291</b>	<b>103 437</b>	<b>119 636</b>	<b>139 985</b>	<b>142 684</b>	<b>145 315</b>	<b>186 345</b>	<b>910 694</b>

1/ Gasto devengado: Nivel de gasto que se asocia a la verificación del cumplimiento de las obligaciones, esto es la entrega del bien o prestación del servicio.

Fuente: Ministerio de Economía y Finanzas - SIAF

Elaboración: BCRP, Sucursal Huancayo.



**ANEXO 18**

**GASTO PÚBLICO DEVENGADO POR TIPO Y NIVELES DE GOBIERNO 1/  
(Miles de nuevos soles)**

TIPO DE GASTO	2010							2011							
	Ene. - JuL.	Jul	Ago	Set	Oct	Nov	Dic	Ene	Feb	Mar	Abr	May	Jun	Jul	Ene. - JuL.
<b>GASTOS CORRIENTES</b>	<b>596 448</b>	<b>102 069</b>	<b>78 246</b>	<b>77 850</b>	<b>80 764</b>	<b>79 393</b>	<b>122 285</b>	<b>70 472</b>	<b>83 366</b>	<b>80 062</b>	<b>83 461</b>	<b>92 194</b>	<b>83 888</b>	<b>106 031</b>	<b>599 475</b>
Gobierno Central	290 849	48 136	33 543	33 529	37 799	34 528	58 742	32 479	42 169	35 995	38 836	47 330	37 926	53 638	288 373
Gobierno Regional de Ica	219 736	40 165	31 990	30 754	31 359	31 105	44 736	33 821	28 765	29 654	30 148	31 702	32 440	37 409	223 940
Gobiernos Locales (Municipios)	85 863	13 768	12 713	13 567	11 606	13 759	18 807	4 172	12 432	14 413	14 477	13 162	13 522	14 984	87 162
<b>GASTOS DE CAPITAL</b>	<b>300 914</b>	<b>56 377</b>	<b>42 651</b>	<b>61 304</b>	<b>68 796</b>	<b>67 744</b>	<b>80 286</b>	<b>2 819</b>	<b>20 071</b>	<b>39 557</b>	<b>56 518</b>	<b>50 484</b>	<b>61 421</b>	<b>80 314</b>	<b>311 185</b>
Gobierno Central	129 121	14 944	12 783	13 254	35 966	31 164	12 231	2 463	9 838	21 180	21 473	29 818	35 876	52 129	172 775
Gobierno Regional de Ica	52 599	16 268	8 448	8 072	5 759	10 830	13 003	342	4 771	6 131	13 143	4 815	11 669	12 041	52 912
Gobiernos Locales (Municipios)	119 193	25 165	21 420	39 978	27 071	25 750	55 053	15	5 463	12 246	21 902	15 852	13 877	16 144	85 498
<b>SERVICIO DE LA DEUDA</b>	<b>310</b>	<b>27</b>	<b>86</b>	<b>40</b>	<b>27</b>	<b>20</b>	<b>63</b>	<b>0</b>	<b>0</b>	<b>17</b>	<b>6</b>	<b>6</b>	<b>6</b>	<b>0</b>	<b>35</b>
Gobierno Central	0	0	0	0	0	0	0	0	0	0	0	0	0	0	0
Gobierno Regional de Ica	0	0	0	0	0	0	0	0	0	0	0	0	0	0	0
Gobiernos Locales (Municipios)	310	27	86	40	27	20	63	0	0	17	6	6	6	0	35
<b>TOTAL</b>	<b>897 672</b>	<b>158 473</b>	<b>120 983</b>	<b>139 193</b>	<b>149 587</b>	<b>147 157</b>	<b>202 635</b>	<b>73 291</b>	<b>103 437</b>	<b>119 636</b>	<b>139 985</b>	<b>142 684</b>	<b>145 315</b>	<b>186 345</b>	<b>910 694</b>

1/ Gasto devengado: Nivel de gasto que se asocia a la verificación del cumplimiento de las obligaciones, esto es la entrega del bien o prestación del servicio.

Fuente: Ministerio de Economía y Finanzas - SIAF

Elaboración: BCRP, Sucursal Huancayo.

**ANEXO 19**

**GASTO PÚBLICO TOTAL POR GENÉRICA DE GASTO 1/  
(Miles de nuevos soles)**

TIPO DE GASTO	2010							2011							
	Ene. - JuL.	Jul	Ago	Set	Oct	Nov	Dic	Ene	Feb	Mar	Abr	May	Jun	Jul	Ene. - JuL.
<b>GASTOS CORRIENTES</b>	<b>596 448</b>	<b>102 069</b>	<b>78 246</b>	<b>77 850</b>	<b>80 764</b>	<b>79 393</b>	<b>122 285</b>	<b>70 472</b>	<b>83 366</b>	<b>80 062</b>	<b>83 461</b>	<b>92 194</b>	<b>83 888</b>	<b>106 031</b>	<b>599 475</b>
Personal y Obligaciones Sociales	266 268	42 055	38 782	35 845	35 824	37 622	49 139	42 138	39 133	39 967	39 968	41 265	40 826	49 867	293 164
Pensiones y Otras Prestaciones Soc.	173 620	36 522	23 070	22 076	25 838	22 753	37 701	24 069	23 286	22 540	25 314	25 399	24 502	37 848	182 958
Bienes y Servicios	133 486	15 573	14 668	17 707	16 651	17 684	32 605	3 685	15 904	16 070	15 698	23 902	17 178	17 447	109 883
Donaciones y Transferencias	4 257	514	809	708	1 149	623	679	545	502	460	1 518	584	633	223	4 465
Otros Gastos	18 817	7 404	917	1 514	1 303	711	2 161	35	4 541	1 025	963	1 045	749	646	9 004
<b>GASTOS DE CAPITAL</b>	<b>300 914</b>	<b>56 377</b>	<b>42 651</b>	<b>61 304</b>	<b>68 796</b>	<b>67 744</b>	<b>80 286</b>	<b>2 819</b>	<b>20 071</b>	<b>39 557</b>	<b>56 518</b>	<b>50 484</b>	<b>61 421</b>	<b>80 314</b>	<b>311 185</b>
Adquisición de Activos no Financieros	286 320	46 493	41 164	58 525	45 005	49 557	85 322	2 782	19 074	31 979	53 573	49 691	58 137	79 742	294 977
Adquisición de Activos Financieros	0	0	0	0	0	0	0	0	0	0	0	0	0	0	0
Donaciones y Transferencias	11 876	8 806	548	2 482	22 301	15 976	- 9 274	9	0	7 364	2 945	489	1 576	246	12 629
Otros Gastos	2 718	1 077	939	296	1 490	2 211	4 238	29	998	214	0	304	1 708	326	3 578
<b>SERVICIO DE LA DEUDA</b>	<b>310</b>	<b>27</b>	<b>86</b>	<b>40</b>	<b>27</b>	<b>20</b>	<b>63</b>	<b>0</b>	<b>0</b>	<b>17</b>	<b>6</b>	<b>6</b>	<b>6</b>	<b>0</b>	<b>35</b>
Servicio de la Deuda Pública	310	27	86	40	27	20	63	0	0	17	6	6	6	0	35
<b>TOTAL</b>	<b>897 672</b>	<b>158 473</b>	<b>120 983</b>	<b>139 193</b>	<b>149 587</b>	<b>147 157</b>	<b>202 635</b>	<b>73 291</b>	<b>103 437</b>	<b>119 636</b>	<b>139 985</b>	<b>142 684</b>	<b>145 315</b>	<b>186 345</b>	<b>910 694</b>

1/ Gasto devengado: Nivel de gasto que se asocia a la verificación del cumplimiento de las obligaciones, esto es la entrega del bien o prestación del servicio.

Fuente: Ministerio de Economía y Finanzas - SIAF

Elaboración: BCRP, Sucursal Huancayo.

**ANEXO 20**

**INVERSIONES DEL SECTOR PUBLICO TOTAL POR FUNCIONES 1/  
(Miles de nuevos soles)**

FUNCIONES	2010							2011							
	Ene. - JuL.	Jul	Ago	Set	Oct	Nov	Dic	Ene	Feb	Mar	Abr	May	Jun	Jul	Ene. - JuL.
03: Planeamiento y Contingencia	15 328	2 646	1 856	2 230	1 644	1 873	5 258	281	802	903	1 331	1 338	1 342	1 547	7 545
04: Defensa y Seguridad Nacional	2 011	1 881	14	122	152	19	250	0	0	4 049	3	0	526	16 343	20 922
05: Orden Público y Seguridad	4 587	1 022	829	1 511	753	1 390	2 827	0	418	1 276	244	733	223	608	3 502
06: Justicia	7 897	1 245	568	1 237	227	72	448	0	16	306	28	47	100	110	608
07: Trabajo	3	0	0	28	53	0	27	0	0	1	0	0	0	0	1
08: Comercio	1 011	635	5	306	235	257	1 116	0	65	25	425	182	4	125	826
09: Turismo	2 904	1 647	240	600	661	197	255	8	14	9	6	46	39	24	146
10: Agropecuaria	2 633	950	1 357	2 134	920	620	2 759	90	108	1 699	609	259	428	368	3 561
11: Pesca	1 391	358	175	147	106	10	190	240	100	62	0	0	41	15	458
12: Energía	2 900	688	677	547	1 570	905	1 642	0	112	1 835	1 566	2 492	999	856	7 861
13: Minería	5	0	9	0	4	0	15	0	0	0	0	0	0	0	0
14: Industria	281	39	34	23	24	31	176	0	2	2	6	0	10	43	63
15: Transporte	58 891	15 199	9 857	12 685	10 638	18 533	24 413	581	10 824	8 343	7 227	11 799	4 633	23 804	67 211
16: Comunicaciones	797	25	13	3	17	10	47	0	0	105	222	32	31	89	478
17: Medio Ambiente	10 248	1 908	1 894	1 970	2 567	1 389	2 433	88	742	1 238	803	976	859	857	5 564
18: Saneamiento	57 711	6 336	7 102	18 795	12 370	9 555	15 161	0	2 141	5 443	12 461	12 081	12 703	16 008	60 837
19: Vivienda y Desarrollo Urbano	13 475	2 646	2 519	1 652	1 316	267	5 578	0	376	284	1 933	307	1 597	184	4 681
20: Salud	58 881	833	1 070	2 309	1 559	5 545	5 808	0	1 225	657	19 800	12 070	28 563	10 311	72 627
21: Cultura y Deporte	10 042	1 307	1 588	2 874	2 243	1 939	2 564	0	99	632	760	644	622	1 193	3 950
22: Educacion	32 532	6 514	10 548	8 493	7 331	6 309	13 539	1 494	2 002	4 898	5 997	6 602	5 281	7 129	33 403
23: Proteccion Social	2 791	614	808	858	616	637	816	0	28	208	152	85	134	127	733
<b>TOTAL</b>	<b>286 320</b>	<b>46 493</b>	<b>41 164</b>	<b>58 525</b>	<b>45 005</b>	<b>49 557</b>	<b>85 322</b>	<b>2 782</b>	<b>19 074</b>	<b>31 979</b>	<b>53 573</b>	<b>49 691</b>	<b>58 137</b>	<b>79 742</b>	<b>294 977</b>

1/ Gasto devengado: Nivel de gasto que se asocia a la verificación del cumplimiento de las obligaciones, esto es la entrega del bien o prestación del servicio.

Fuente: Ministerio de Economía y Finanzas - SIAF

Elaboración: BCRP, Sucursal Huancayo.

ANEXO 21

**ICA: DEPÓSITOS Y OBLIGACIONES DEL SISTEMA FINANCIERO**  
(Miles de nuevos soles)

ENTIDADES FINANCIERAS	2010						2011						
	Jul	Ago	Set	Oct	Nov	Dic	Ene	Feb	Mar	Abr	May	Jun	Jul
<b>I. SISTEMA BANCARIO</b>	<b>778 208</b>	<b>799 308</b>	<b>806 451</b>	<b>820 174</b>	<b>841 511</b>	<b>904 780</b>	<b>901 157</b>	<b>871 467</b>	<b>955 385</b>	<b>956 010</b>	<b>934 404</b>	<b>942 198</b>	<b>952 469</b>
Azteca del Perú	3 775	3 928	3 880	3 981	4 057	4 110	4 085	4 147	4 395	4 721	4 765	5 052	5 110
Crédito Comercio	388 834	395 352	413 391	400 110	423 414	464 945	468 124	439 941	507 778	513 599	512 213	507 474	505 556
Continental	3 989	3 928	3 709	3 612	4 132	3 984	3 970	3 826	3 757	4 188	4 120	4 424	4 245
Falabella	130 237	130 997	126 436	135 785	135 204	140 942	141 923	144 043	149 408	155 750	148 434	152 520	154 596
Financiero	729	798	825	880	971	1 009	987	1 108	1 162	1 213	1 289	1 268	2 048
Interamericano de Finanzas	189	225	233	270	374	612	864	1 064	770	891	1 164	1 140	1 279
Interbank	27 127	27 477	24 824	25 105	23 837	38 223	26 380	27 087	25 116	22 096	22 450	24 952	28 036
Mi Banco	105 364	110 878	107 460	115 526	111 874	117 200	120 556	120 175	122 743	123 840	112 908	114 380	127 267
Scotiabank	16 103	15 851	16 292	15 776	16 386	16 100	16 206	15 815	16 014	17 224	17 657	17 975	19 038
	101 862	109 874	109 402	119 130	121 264	117 654	118 063	114 260	124 243	112 488	109 403	113 013	105 294
<b>II. INSTITUCIONES DE MICROFINANZAS</b>	<b>503 803</b>	<b>519 402</b>	<b>518 623</b>	<b>514 534</b>	<b>526 025</b>	<b>531 632</b>	<b>529 278</b>	<b>532 162</b>	<b>534 255</b>	<b>535 133</b>	<b>552 950</b>	<b>549 607</b>	<b>555 318</b>
Financiera Crediscotia	2 133	2 239	2 294	2 157	2 193	2 469	2 424	2 416	2 373	2 261	2 394	2 450	2 450
Financiera TFC	0	0	0	0	0	0	0	0	0	0	0	0	0
Financiera Efectiva	0	0	0	0	0	0	0	0	0	0	0	0	0
Caja Municipal de Arequipa	9 293	9 162	9 872	10 519	10 526	12 333	11 895	11 891	12 257	12 424	13 168	13 075	12 742
Caja Municipal de Ica	210 956	222 658	223 438	224 403	233 658	242 155	245 209	248 337	249 773	250 030	249 282	250 320	251 262
Caja Municipal de Piura	253	310	369	347	378	373	406	400	410	421	477	458	490
Caja Municipal de Pisco	26 516	26 747	27 238	27 198	27 966	27 643	26 683	27 274	27 764	27 693	28 866	28 591	28 908
Caja Municipal de Sullana	891	914	919	1 088	1 020	1 046	1 059	1 141	1 242	1 216	1 312	1 271	1 352
Caja Rural Señor de Luren	252 340	255 879	252 986	247 153	248 659	243 956	239 899	238 981	238 475	239 000	255 084	252 402	256 876
Caja Rural Nuestra Gente	1 420	1 492	1 506	1 669	1 625	1 657	1 704	1 721	1 961	2 089	2 366	1 040	1 238
<b>TOTAL</b>	<b>1 282 010</b>	<b>1 318 710</b>	<b>1 325 073</b>	<b>1 334 707</b>	<b>1 367 537</b>	<b>1 436 412</b>	<b>1 430 435</b>	<b>1 403 629</b>	<b>1 489 640</b>	<b>1 491 143</b>	<b>1 487 353</b>	<b>1 491 805</b>	<b>1 507 787</b>
En MN	866 789	893 761	905 052	911 272	936 588	999 436	984 712	977 733	1 040 940	1 022 227	1 017 563	1 027 074	1 034 819
En ME	415 221	424 949	420 021	423 436	430 949	436 976	445 722	425 896	448 699	468 916	469 790	464 731	472 968

Fuente: SBS

Elaboración: BCRP, Sucursal Huancayo.

ANEXO 22

**ICA: DEPÓSITOS EN LAS ENTIDADES FINANCIERAS UBICADAS POR PROVINCIAS - JULIO 2011**  
(Miles de nuevos soles)

ENTIDADES FINANCIERAS	PROVINCIAS															REGIÓN		
	ICA			CHINCHA			NAZCA			PISCO			PALPA			M/N	M/E	TOTAL
	M/N	M/E	TOTAL	M/N	M/E	TOTAL	M/N	M/E	TOTAL	M/N	M/E	TOTAL	M/N	M/E	TOTAL			
<b>I. SISTEMA BANCARIO</b>	<b>236 953</b>	<b>215 275</b>	<b>354 081</b>	<b>118 863</b>	<b>84 034</b>	<b>202 897</b>	<b>115 225</b>	<b>64 103</b>	<b>179 328</b>	<b>82 568</b>	<b>35 449</b>	<b>118 017</b>	<b>0</b>	<b>0</b>	<b>0</b>	<b>553 608</b>	<b>398 861</b>	<b>952 469</b>
Banco Azteca del Perú	1 878	53	1 931	977	25	1 001	1 285	164	1 449	688	41	729	0	0	0	4 828	283	5 110
Crédito	83 550	92 776	176 326	52 717	46 467	99 185	113 885	63 938	177 823	36 551	15 672	52 223	0	0	0	286 703	218 853	505 556
Comercio	0	0	0	0	0	0	0	0	0	3 495	750	4 245	0	0	0	3 495	750	4 245
Continental	47 636	28 488	76 124	30 179	19 786	49 965	0	0	0	17 780	10 726	28 506	0	0	0	95 596	59 000	154 596
Falabella	1 313	726	2 040	9	0	9	0	0	0	0	0	0	0	0	0	1 322	726	2 048
Financiero	993	0	993	104	0	104	55	1	56	107	18	126	0	0	0	1 260	19	1 279
Interamericano de Finanzas	12 602	7 984	20 586	6 542	908	7 450	0	0	0	0	0	0	0	0	0	19 144	8 891	28 036
Interbank	45 970	41 718	87 689	12 775	9 674	22 449	0	0	0	11 507	5 622	17 129	0	0	0	70 252	57 015	127 267
Mi Banco	6 457	860	7 317	5 368	413	5 781	0	0	0	5 441	499	5 940	0	0	0	17 265	1 773	19 038
Scotiabank	36 554	42 669	79 223	10 192	6 761	16 953	0	0	0	6 998	2 120	9 118	0	0	0	53 743	51 551	105 294
<b>II. INSTITUCIONES DE MICROFINANZAS</b>	<b>301 818</b>	<b>52 263</b>	<b>354 081</b>	<b>60 448</b>	<b>5 573</b>	<b>66 021</b>	<b>49 145</b>	<b>11 486</b>	<b>60 631</b>	<b>63 041</b>	<b>3 742</b>	<b>66 782</b>	<b>6 759</b>	<b>1 043</b>	<b>7 802</b>	<b>481 211</b>	<b>74 107</b>	<b>555 318</b>
Financiera Crediscotia	1 228	90	1 317	672	122	794	0	0	0	283	57	339	0	0	0	2 182	268	2 450
Financiera TFC S.A.	0	0	0	0	0	0	0	0	0	0	0	0	0	0	0	0	0	0
Financiera Efectiva	0	0	0	0	0	0	0	0	0	0	0	0	0	0	0	0	0	0
Caja Municipal de Arequipa	1 862	626	2 488	1 380	183	1 564	6 675	2 015	8 691	0	0	0	0	0	0	9 918	2 824	12 742
Caja Municipal de Ica	175 367	26 436	201 802	20 580	842	21 422	20 704	5 831	26 535	0	0	0	1 280	222	1 503	217 932	33 330	251 262
Caja Municipal de Pisco	0	0	0	0	0	0	0	0	0	27 307	1 601	28 908	0	0	0	27 307	1 601	28 908
Caja Municipal de Piura	460	29	490	0	0	0	0	0	0	0	0	0	0	0	0	460	29	490
Caja Municipal de Sullana	0	0	0	900	452	1 352	0	0	0	0	0	0	0	0	0	900	452	1 352
Caja Rural Señor de Luren	122 264	25 070	147 334	36 386	3 915	40 301	21 766	3 640	25 406	35 451	2 084	37 535	5 479	821	6 300	221 346	35 530	256 876
Caja Rural Nuestra Gente	637	13	650	529	58	588	0	0	0	0	0	0	0	0	0	1 166	71	1 238
<b>TOTAL</b>	<b>538 771</b>	<b>267 539</b>	<b>708 163</b>	<b>179 311</b>	<b>89 607</b>	<b>268 918</b>	<b>164 370</b>	<b>75 589</b>	<b>239 959</b>	<b>145 608</b>	<b>39 191</b>	<b>184 799</b>	<b>6 759</b>	<b>1 043</b>	<b>7 802</b>	<b>1 034 819</b>	<b>472 968</b>	<b>1 507 787</b>

Fuente: SBS.

Elaboración: BCRP, Sucursal Huancayo.

ANEXO 23

**ICA: CRÉDITO DEL SISTEMA FINANCIERO AL SECTOR PRIVADO**  
(Miles de nuevos soles)

ENTIDADES FINANCIERAS	2010						2011						
	Jul	Ago	Set	Oct	Nov	Dic	Ene	Feb	Mar	Abr	May	Jun	Jul
<b>I. SISTEMA BANCARIO</b>	<b>1 213 537</b>	<b>1 220 203</b>	<b>1 231 464</b>	<b>1 260 358</b>	<b>1 286 577</b>	<b>1 293 558</b>	<b>1 298 181</b>	<b>1 312 898</b>	<b>1 348 304</b>	<b>1 388 110</b>	<b>1 400 135</b>	<b>1 436 492</b>	<b>1 429 330</b>
Azteca del Perú	16 707	16 721	16 463	16 525	16 786	18 784	19 283	19 839	20 558	21 179	22 629	23 630	23 628
Crédito	534 404	528 461	535 197	545 455	551 959	546 661	541 557	548 408	564 834	567 925	569 101	587 119	585 076
Comercio	1 839	1 830	1 827	1 768	1 732	1 724	1 771	1 757	1 822	2 021	1 992	2 061	2 058
Continental	221 558	225 270	232 307	243 583	253 149	259 222	264 499	267 194	282 882	306 292	314 546	326 571	337 015
Falabella	15 281	16 126	16 984	17 761	18 115	19 439	20 210	21 722	23 486	25 428	27 593	29 402	716
Financiero	1 853	1 776	1 719	1 681	1 618	1 672	1 654	1 702	1 684	1 632	1 590	1 573	2 182
Interamericano de Finanzas	10 275	10 198	9 486	9 604	9 901	10 739	12 294	12 394	11 833	10 310	9 891	8 545	8 329
Interbank	196 637	202 852	197 388	201 317	205 484	206 627	208 159	207 935	201 088	209 942	201 849	206 719	218 606
Mi Banco	79 558	81 491	84 113	86 340	88 210	89 131	89 572	90 324	92 662	94 566	96 726	97 823	99 131
Scotiabank	135 426	135 479	135 980	136 322	139 621	139 559	139 181	141 622	147 455	148 815	154 217	153 050	152 588
<b>II. INSTITUCIONES DE MICROFINANZAS</b>	<b>547 427</b>	<b>557 457</b>	<b>563 527</b>	<b>582 493</b>	<b>598 757</b>	<b>613 662</b>	<b>612 566</b>	<b>623 699</b>	<b>637 599</b>	<b>636 250</b>	<b>644 754</b>	<b>655 802</b>	<b>665 085</b>
Financiera Crediscotia	69 134	71 614	74 478	77 159	81 777	87 554	90 928	95 976	101 268	103 906	106 760	108 603	110 646
Financiera TFC	3 417	3 900	4 493	4 920	5 533	6 177	6 421	7 086	7 582	5 237	7 699	7 239	7 784
Financiera Efectiva	10 642	10 611	10 570	10 716	10 756	11 754	11 463	11 320	11 382	11 584	12 155	12 432	12 849
Financiera Uno	2 201	2 583	2 829	3 132	3 439	4 563	4 729	4 726	4 819	5 123	5 588	5 858	6 118
Caja Municipal de Arequipa	28 219	29 580	31 321	33 574	35 308	37 126	37 588	38 986	41 237	42 595	43 847	45 168	46 002
Caja Municipal de Ica	183 753	187 792	189 774	197 262	205 643	207 918	206 256	207 384	209 216	208 374	211 612	217 202	220 690
Caja Municipal de Pisco	20 011	20 042	19 911	19 576	19 513	19 527	19 070	19 008	19 417	19 407	19 887	20 355	21 115
Caja Municipal de Piura	1 117	1 192	1 327	1 418	1 624	1 606	1 689	1 780	2 000	2 195	2 398	2 546	2 509
Caja Municipal Sullana	4 343	4 343	4 569	4 870	5 321	5 753	5 590	6 037	7 094	7 819	8 421	8 320	8 557
Caja Rural Señor de Luren	221 911	222 623	220 465	225 229	224 605	225 704	222 249	223 983	225 479	221 872	218 181	219 933	220 099
Caja Rural Nuestra Gente	2 680	3 176	3 790	4 637	5 237	5 979	6 583	7 414	8 106	8 137	8 206	8 148	8 717
<b>TOTAL</b>	<b>1 760 964</b>	<b>1 777 660</b>	<b>1 794 991</b>	<b>1 842 851</b>	<b>1 885 334</b>	<b>1 907 220</b>	<b>1 910 747</b>	<b>1 936 597</b>	<b>1 985 903</b>	<b>2 024 360</b>	<b>2 044 889</b>	<b>2 092 295</b>	<b>2 094 415</b>
<b>Moneda Nacional</b>	<b>1 155 036</b>	<b>1 176 878</b>	<b>1 199 330</b>	<b>1 232 808</b>	<b>1 257 639</b>	<b>1 285 757</b>	<b>1 292 073</b>	<b>1 310 905</b>	<b>1 337 630</b>	<b>1 353 180</b>	<b>1 392 521</b>	<b>1 440 762</b>	<b>1 442 945</b>
<b>Moneda Extranjera</b>	<b>605 928</b>	<b>600 781</b>	<b>595 661</b>	<b>610 043</b>	<b>627 695</b>	<b>621 462</b>	<b>618 674</b>	<b>625 692</b>	<b>648 273</b>	<b>671 180</b>	<b>652 367</b>	<b>651 533</b>	<b>651 470</b>

Fuente: SBS.

Elaboración: BCRP, Sucursal Huancayo.

ANEXO 24

**ICA: CRÉDITO DE LAS ENTIDADES FINANCIERAS UBICADAS POR PROVINCIAS – JULIO 2011**  
(Miles de nuevos soles)

ENTIDADES FINANCIERAS	PROVINCIAS															REGIÓN		
	ICA			CHINCHA			NASCA			PISCO			PALPA			M/N	M/E	TOTAL
	M/N	M/E	TOTAL	M/N	M/E	TOTAL	M/N	M/E	TOTAL	M/N	M/E	TOTAL	M/N	M/E	TOTAL			
<b>I. SISTEMA BANCARIO</b>	<b>367 878</b>	<b>222 603</b>	<b>590 481</b>	<b>302 955</b>	<b>331 212</b>	<b>634 167</b>	<b>29 819</b>	<b>18 194</b>	<b>48 013</b>	<b>127 425</b>	<b>29 244</b>	<b>156 669</b>	<b>0</b>	<b>0</b>	<b>0</b>	<b>828 077</b>	<b>601 253</b>	<b>1 429 330</b>
Azteca del Perú	10 634	0	10 634	6 784	0	6 784	1 584	0	1 584	4 626	0	4 626	0	0	0	23 628	0	23 628
Crédito	114 791	115 868	230 659	97 171	150 623	247 794	28 159	18 194	46 352	43 103	17 167	60 271	0	0	0	283 224	301 852	585 076
Comercio	0	0	0	0	0	0	0	0	0	2 058	1	2 058	0	0	0	2 058	1	2 058
Continental	54 817	22 886	77 704	105 931	128 017	233 948	0	0	0	17 752	7 611	25 363	0	0	0	178 501	158 515	337 015
Falabella	555	0	555	161	0	161	0	0	0	0	0	0	0	0	0	716	0	716
Financiero	1 253	2	1 255	383	0	383	77	0	77	465	2	467	0	0	0	2 179	4	2 182
Interamericano de Finanzas	6 262	1 356	7 617	519	193	711	0	0	0	0	0	0	0	0	0	6 780	1 548	8 329
Interbank	97 022	58 647	155 669	30 684	11 485	42 168	0	0	0	19 050	1 719	20 768	0	0	0	146 756	71 850	218 606
Mi Banco	34 334	944	35 277	32 141	1 040	33 180	0	0	0	30 289	385	30 674	0	0	0	96 764	2 368	99 131
Scotiabank	48 209	22 901	71 110	29 182	39 854	69 037	0	0	0	10 081	2 360	12 441	0	0	0	87 473	65 115	152 588
<b>II. INSTITUCIONES DE MICROFINANZAS</b>	<b>305 912</b>	<b>34 269</b>	<b>340 181</b>	<b>136 724</b>	<b>5 886</b>	<b>142 610</b>	<b>91 485</b>	<b>8 352</b>	<b>99 837</b>	<b>72 469</b>	<b>1 243</b>	<b>73 713</b>	<b>8 278</b>	<b>467</b>	<b>8 745</b>	<b>614 869</b>	<b>50 217</b>	<b>665 085</b>
Financiera Crediscotia	61 774	29	61 804	30 876	3	30 880	0	0	0	17 957	6	17 963	0	0	0	110 607	39	110 646
Financiera TFC	2 416	0	2 416	1 297	0	1 297	0	0	0	4 071	0	4 071	0	0	0	7 784	0	7 784
Financiera Efectiva	4 361	0	4 361	4 179	0	4 179	2 409	0	2 409	1 900	0	1 900	0	0	0	12 849	0	12 849
Financiera Uno	6 118	0	6 118	0	0	0	0	0	0	0	0	0	0	0	0	6 118	0	6 118
Caja Municipal de Arequipa	9 746	387	10 133	6 861	98	6 959	27 262	1 647	28 909	0	0	0	0	0	0	43 870	2 132	46 002
Caja Municipal de Ica	133 605	11 397	145 003	28 055	102	28 158	39 602	4 167	43 769	0	0	0	3 566	195	3 761	204 828	15 862	220 690
Caja Municipal de Pisco	0	0	0	0	0	0	0	0	0	20 772	343	21 115	0	0	0	20 772	343	21 115
Caja Municipal de Piura	2 509	0	2 509	0	0	0	0	0	0	0	0	0	0	0	0	2 509	0	2 509
Caja Municipal de Sullana	0	0	0	8 031	526	8 557	0	0	0	0	0	0	0	0	0	8 031	526	8 557
Caja Rural Señor de Luren	82 033	22 455	104 489	52 056	5 155	57 211	22 212	2 538	24 751	27 770	894	28 664	4 712	272	4 984	188 785	31 314	220 099
Caja Rural Nuestra Gente	3 348	0	3 348	5 369	0	5 369	0	0	0	0	0	0	0	0	0	8 717	0	8 717
<b>TOTAL</b>	<b>673 789</b>	<b>256 872</b>	<b>930 661</b>	<b>439 679</b>	<b>337 097</b>	<b>776 777</b>	<b>121 304</b>	<b>26 546</b>	<b>147 850</b>	<b>199 894</b>	<b>30 487</b>	<b>230 382</b>	<b>8 278</b>	<b>467</b>	<b>8 745</b>	<b>1 442 945</b>	<b>651 470</b>	<b>2 094 415</b>

Fuente: Sbu.

Elaboración: BCRP, Sucursal Huancayo.

ANEXO 25

**ICA: CARTERA PESADA DEL SISTEMA FINANCIERO**  
(En porcentajes)

ENTIDADES FINANCIERAS	2010						2011						
	Jul	Ago	Set	Oct	Nov	Dic	Ene	Feb	Mar	Abr	May	Jun	Jul 1/
Empresas Bancarias	2,9	3,1	2,8	2,8	2,8	2,5	2,8	2,7	2,4	2,1	2,2	2,2	2,2
Empresas Financieras	3,0	2,9	3,0	3,0	2,8	2,8	2,8	2,5	2,7	3,1	3,3	3,5	3,3
Cajas Municipales	5,6	5,6	5,3	5,3	5,3	4,6	5,1	5,0	4,8	4,6	4,5	4,5	4,6
Cajas Rurales	7,9	9,2	10,1	10,5	9,4	9,4	9,9	9,6	10,0	10,1	10,6	10,9	11,2
<b>Total</b>	<b>3,2</b>	<b>3,7</b>	<b>3,8</b>	<b>3,9</b>	<b>3,7</b>	<b>3,5</b>	<b>3,7</b>	<b>3,7</b>	<b>3,5</b>	<b>3,2</b>	<b>3,3</b>	<b>3,4</b>	<b>3,4</b>

1/ Cifras preliminares.

Fuente: Superintendencia de Banca y Seguros - SBS y entidades del sistema financiero.

Elaboración: BCRP, Sucursal Huancayo.

## VI. FICHA TÉCNICA

### Metodología del Cálculo del Indicador de Actividad Económica Regional de Ica

El Indicador de Actividad Económica Regional es un indicador parcial de corto plazo, que busca medir el desenvolvimiento de la economía regional, a partir de la evolución de la actividad de los principales sectores. Los sectores considerados representan el 33,3 por ciento del Valor Agregado Bruto de la región, publicado por el INEI.

El indicador regional, se obtiene mediante la agregación ponderada de los índices sectoriales, utilizando como factor de ponderación la estructura porcentual anual del año 2007, elaborado por el INEI.

$$\text{Indicador Regional} = \sum_{i=1}^n I_{\text{sector } i(t)} * w_i$$

- $I_i$  = Índice del sector  $i$  en el período (mes)  $t$ .
- $n$  = Número de sectores que componen el índice.
- $w_i$  = Peso relativo ponderado del sector  $i$  en base a su contribución al PBI departamental 2007.

Lo sectores que incluye el indicador regional son: agropecuario, pesca, minería, electricidad, manufactura (primaria), servicios gubernamentales y servicios financieros.

El índice de los sectores agropecuario, pesca, minería, electricidad y manufactura (primaria) se calcula en base al Valor Bruto de Producción, de la siguiente manera:

$$\text{Indice sector } i = \left[ \frac{VBP_{it}}{VBP_i \text{ prom. 2007}} \right] * 100$$

en donde:

- $i$  = Sector analizado.
- $VBP_{it}$  = Valor Bruto de la Producción del sector  $i$  del mes  $t$  a precios de 1994.
- $VBP_i \text{ prom. 2007}$  = Valor Bruto de Producción promedio 2007 del sector  $i$  a precios de 1994.

#### Características del procedimiento:

- a) La clasificación de los sectores productivos se basa en la Clasificación Industrial Internacional Uniforme (CIIU-Revisión 3).
- b) Las fuentes de la información sectorial son:
  - Para los sectores agropecuario, pesca, minería, los respectivos ministerios sectoriales.
  - Para el sector manufactura, los ministerios de Producción y, Energía y Minas.
  - Para el sector electricidad, la fuente es el Ministerio de Energía y Minas (Minem).
  - Para los sectores servicios gubernamentales y servicios financieros, las fuentes son el Ministerio de Economía y Finanzas (Sistema Integrado de Administración Financiera del Sector Público SIAF-SP) y la Superintendencia de Banca, Seguros y AFP, respectivamente.
- c) El valor bruto de producción (VBP) de los sectores agropecuario, pesca, minería, electricidad y manufactura (primaria) se obtiene de la aplicación de los precios del año base (1994), a los volúmenes de producción de los sectores respectivos. Los precios del año base, son los utilizados por la Dirección Nacional de Cuentas Nacionales del INEI.
- d) El VBP del sector servicios gubernamentales se calcula a partir del gasto en *Remuneraciones* y compra de *Bienes y Servicios* del Gobierno Regional, que se deflactan a precios



del año 1994, utilizando el IPC e IPM, respectivamente. La fuente es el Ministerio de Economía y Finanzas.

- e) El VBP del sector Servicios Financieros se calcula a partir de la sumatoria de los saldos de intermediación (créditos directos y depósitos) de las instituciones financieras que operan en el departamento, deflactados a precios de 1994, utilizando el IPC.

**Estructura del Indicador de Actividad Económica Regional**

SECTOR	PONDERACIÓN (%) 2007
Agropecuario	17,5
Pesca	0,7
Minería	6,1
Electricidad y Agua	1,7
Manufactura (Primaria)	11,3
Servicios Gubernamentales	5,5
Servicios Financieros	1,8
<b>TOTAL</b>	<b>44,6</b>

**Nota:** Para el caso del sector Servicios Financieros, se considera el peso del sector a nivel nacional (1,8 por ciento). En cuanto a la Manufactura (primaria), el peso asignado es el 50 por ciento de la Manufactura total en Ica.