



BANCO CENTRAL DE RESERVA DEL PERÚ

**SUCURSAL HUANCAYO**

**SÍNTESIS ECONÓMICA DE ICA  
ENERO 2011<sup>1</sup>**

**DEPARTAMENTO DE ESTUDIOS ECONÓMICOS**

---

<sup>1</sup> En la elaboración de este informe participaron: Francisco Callupe Casaño y Sergio Carrasco Mamani.

## CONTENIDO

RESEÑA INTRODUCTORIA.....	3
I. ACTIVIDAD PRODUCTIVA Y OTRAS.....	4
1.1. Producción.....	4
1.1.1. Producción Agropecuaria.....	4
1.1.2. Producción Pesquera.....	11
1.1.3. Electricidad.....	12
1.1.4. Producción Minera.....	13
1.1.5. Producción Manufacturera.....	14
1.2. Turismo.....	15
II. SECTOR EXTERNO.....	16
2.1. Exportaciones.....	16
2.2. Importaciones.....	18
III. FINANZAS PÚBLICAS.....	19
3.1. Gobierno Central.....	19
3.2. Gobierno Regional.....	20
IV. MONEDA Y CRÉDITO.....	22
4.1. Depósitos del Sistema Financiero.....	22
4.2. Crédito del Sistema Financiero.....	24
4.3. Morosidad del Sistema Financiero.....	26
4.4. Crédito a la Pequeña y Microempresa.....	27
V. INFORMACIÓN ESTADÍSTICA.....	28
Anexo 1: Producción Agropecuaria.....	29
Anexo 2: Siembras de Principales Cultivos.....	30
Anexo 3: Producción Pesquera.....	31
Anexo 4: Producción Eléctrica.....	32
Anexo 5: Producción Minera.....	33
Anexo 6: Producción Manufacturera (Volumen físico de producción).....	34
Anexo 7: Producción Manufacturera (Variaciones porcentuales).....	35
Anexo 8: Arribos por Categorías.....	36
Anexo 9: Exportaciones FOB Tradicionales.....	37
Anexo 10: Exportaciones FOB No Tradicionales.....	38
Anexo 11: Exportaciones FOB por Clasificación.....	39
Anexo 12: Exportaciones por Bloque Económico y Países.....	40
Anexo 13: Importaciones por el Puerto de Pisco.....	41
Anexo 14: Importaciones por el Puerto de Pisco según País de Origen.....	42
Anexo 15: Ingresos Corrientes del Gobierno Central.....	43
Anexo 16: Gobierno Regional de Ica: Gastos Según Naturaleza.....	44
Anexo 17: Gobierno Regional de Ica: Gastos Según Naturaleza y Unidad Ejecutora.....	44
Anexo 18: Gobierno Regional de Ica: Programa de Inversiones.....	45
Anexo 19: Depósitos y Obligaciones del Sistema Financiero.....	46
Anexo 20: Depósitos en las Entidades Financieras Ubicadas por Provincias.....	47
Anexo 21: Crédito del Sistema Financiero al Sector Privado.....	48
Anexo 22: Crédito de las Entidades Financieras Ubicadas por Provincias.....	49
Anexo 23: Cartera Pesada del Sistema Financiero.....	50
VI. FICHA TÉCNICA.....	51

**DIRECCIÓN EN INTERNET**

<http://www.bcrp.gob.pe>

## RESEÑA INTRODUCTORIA

En enero, el **Indicador de Actividad Económica Regional** creció 3,3 por ciento respecto del 2010. Dicho comportamiento se sustentó en la expansión de las actividades de pesca (28,4 por ciento), minería (17,0 por ciento), agropecuario (10,5 por ciento), manufactura primaria (3,0 por ciento) y, servicios gubernamentales y financieros (10,0 y 15,4 por ciento, respectivamente); contrarrestado parcialmente por la contracción de electricidad (-56,9 por ciento).

Las **exportaciones** de la región totalizaron US\$ 277,1 millones, superior en 5,7 por ciento a enero del año pasado, por mayores ventas de productos tradicionales como mineros (hierro y plomo) con destino a China, y derivados del petróleo a EUA, Canadá, Colombia y México. Respecto a los no tradicionales, el aumento de se sustentó en productos agrícolas como espárragos frescos y en conserva, enviados a EUA, Inglaterra, Países Bajos y Francia; uvas frescas a EUA, China, Países Bajos y Rusia; alcachofas en conserva a EUA, Francia y España; y semillas a Países Bajos y EUA; además de pesqueros como conchas de abanico a Francia, y pescado congelado a EUA y España. Además, destacaron, cacao en pasta y manteca orientado a Países Bajos, Alemania y EUA; así como cloruro de sodio (sal) a EUA.

Las **importaciones** del mes ascendieron a US\$ 26,9 millones, superior en 70,5 por ciento, ante las mayores compras de materias primas y productos intermedios para la agricultura, así

como de materiales de construcción y bienes de capital para la industria.

La **SUNAT** recaudó S/. 46,3 millones, inferior en 25,0 por ciento respecto a enero del año pasado, como resultado de la contracción en las captaciones por Impuesto a la Renta (-23,6 por ciento) e IGV (-26,4 por ciento) por menores operaciones internas.

El gasto ejecutado por el **Gobierno Regional** ascendió a S/. 34,5 millones, significando una expansión de 2,2 por ciento respecto a enero del año pasado, ante los mayores Gastos Corrientes, aunque contrarrestado parcialmente por la contracción de los de Capital, los mismos que solo estuvieron orientados a Administración y Planeamiento, y Agricultura.

El **sistema financiero** continuó expandiéndose, observándose incrementos de 23,1 y 10,3 por ciento en los depósitos y créditos respectivamente; destacando en el primero, la expansión de los depósitos de ahorro; mientras que en los créditos, los otorgados bajo la modalidad comercial.

Respecto a la morosidad, se registró una disminución de 0,7 puntos porcentuales, situándose el ratio en 3,6 por ciento.

## I. ACTIVIDAD PRODUCTIVA

### 1.1 Producción

En enero, el **Indicador de Actividad Económica Regional** creció 3,3 por ciento respecto del 2010. Dicho comportamiento se sustentó en la expansión de las actividades de pesca (28,4 por ciento), minería (17,0 por ciento), agropecuario (10,5 por ciento),

manufactura primaria (3,0 por ciento) y, servicios gubernamentales y financieros (10,0 y 15,4 por ciento, respectivamente); contrarrestado parcialmente por la contracción de electricidad (-56,9 por ciento).

**CUADRO Nº 1**  
**INDICADOR DE ACTIVIDAD ECONÓMICA REGIONAL 1/ 2/**  
**(Variación porcentual respecto a similar período del año anterior)**

SECTOR	PONDERACIÓN 3/	2011
		ENERO
Agropecuario	17,5	10,5
Agrícola		11,8
Pecuario		7,4
Pesca	0,7	28,4
Minería	6,1	17,0
Electricidad 4/	1,7	-56,9
Manufactura (primaria) 5/	11,3	3,0
Servicios Gubernamentales	5,5	10,0
Servicios Financieros	1,8	15,4
<b>TOTAL</b>	<b>44,6</b>	<b>3,3</b>

1/ Es un indicador parcial de la actividad económica de la región que alcanza una cobertura de 44,6 por ciento del valor agregado bruto de la producción regional según cifras del INEI.

2/ Actualizado con información al 28 de marzo de 2011.

3/ Considera la estructura productiva de la región para el año 2007 según cifras del INEI. En el caso de la manufactura primaria se considera el 50 por ciento del peso del sector total, mientras que en los servicios financieros se toma como ponderación el promedio nacional para dicho año (1,8 por ciento).

4/ No incluye la producción de las empresas Egesur y Egasa.

5/ Estimado.

Fuente: MINAG, PRODUCE, MINEM, OSINERGMIN, MEF y SBS.

Elaboración: BCRP, Sucursal Huancayo.

#### 1.1.1 Producción Agropecuaria

La producción agropecuaria mensual creció 10,5 por ciento, debido al desenvolvimiento positivo de los subsectores agrícola (11,8 por ciento) y pecuario (7,4 por ciento). En el primer caso, por resultados positivos en

espárrago, algodón, maíz amarillo duro, y alcachofa; mientras que en la parte pecuaria por la mayor producción de carnes de ave y porcino, y leche de vacuno.

**CUADRO Nº 2**  
**VALOR BRUTO DE PRODUCCIÓN AGROPECUARIA**  
**(Variación real 1/)**

SUB SECTOR	ENERO	
	2010	2011
Sub Sector Agrícola	-7,9	11,8
Sub Sector Pecuario	-3,2	7,4
<b>Sector Agropecuario</b>	<b>-6,6</b>	<b>10,5</b>

1/ Respecto al mismo mes o período del año anterior

Fuente: MINAG.

Elaboración: BCRP, Sucursal Huancayo.

**GRÁFICO N° 1**  
**VALOR BRUTO DE PRODUCCIÓN AGROPECUARIA**  
(Variación real 1/)

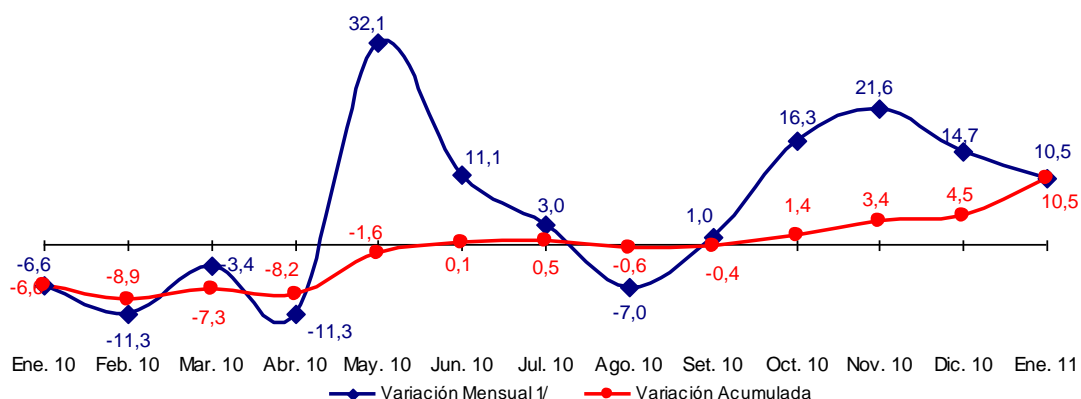

1/ Respecto a similar mes del año anterior.  
Elaboración: BCRP, Sucursal Huancayo.

## Sub Sector Agrícola

### Producción

El sub sector registró un crecimiento en términos reales de 11,8 por ciento con relación a enero del año anterior, por la mayor producción de espárrago (51,8 por ciento), algodón (70,7 por ciento), maíz amarillo duro (43,1 por ciento) y alcachofa. El espárrago, por la mejora en las condiciones climáticas; el algodón, por las

mayores siembras ante el efecto de los altos precios en chacra; el maíz amarillo duro, por disponibilidad de aguas de avenida y por los atractivos precios; mientras que la alcachofa, por mejores expectativas de exportación en su presentación en conserva.

**GRÁFICO N° 2**  
**VALOR BRUTO DE PRODUCCIÓN AGRÍCOLA**  
(Variación real 1/)

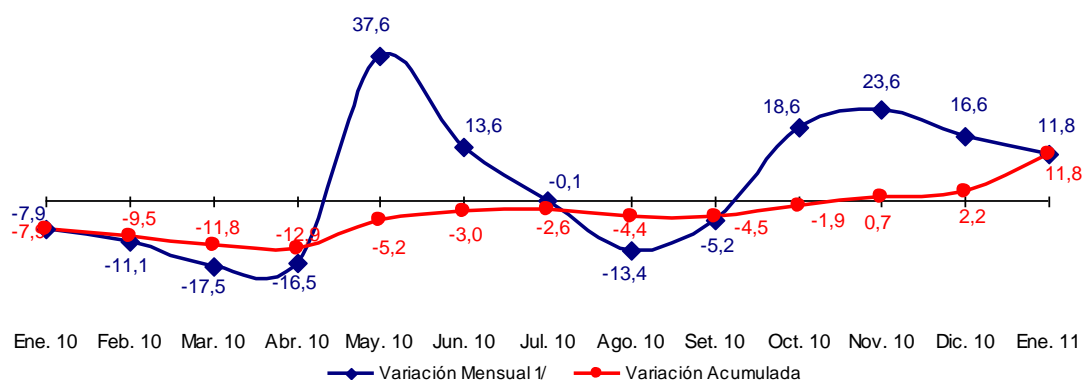

1/ Respecto a similar mes del año anterior.  
Elaboración: BCRP, Sucursal Huancayo.

**CUADRO N° 3  
PRODUCCIÓN DE PRINCIPALES PRODUCTOS AGRÍCOLAS 1/  
TM**

CULTIVOS	ENERO		
	2010	2011	Var. %
Alcachofa	0	528	-
Algodón	1 923	3 283	70,7
Camote	638	600	- 6,0
Cebolla amarilla	3 024	1 973	- 34,8
Espárrago	7 344	11 148	51,8
Maíz amarillo duro	4 581	6 557	43,1
Mandarina	48	0	- 100,0
Naranja	0	0	-
Palta	0	0	-
Papa	0	0	-
Páprika	0	0	-
Pallar Grano Seco	150	14	- 91,0
Tangelo	0	0	-
Tomate	27 870	21 183	- 24,0
Uva	30 614	28 433	- 7,1
Zapallo	609	1 681	176,1

1/ Cifras Preliminares

Fuente: MINAG.

Elaboración: BCRP, Sucursal Huancayo.

**GRÁFICO N° 3  
PARTICIPACIÓN EN EL VBP AGRÍCOLA  
Enero 2011**

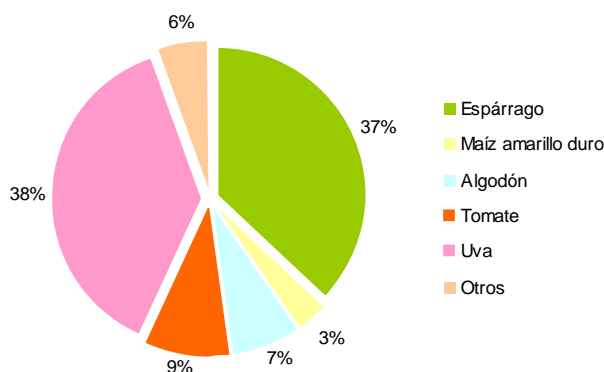

Elaboración: BCRP, Sucursal Huancayo.

## Evaluación de la Producción de los Principales Cultivos

### Algodón

En enero, la producción aumentó 70,7 por ciento, debido a que los agricultores que se trasladaron a otros cultivos vienen instalando nuevamente algodón, y porque se están recuperando de la descapitalización que afrontaron hace dos años, que en muchos casos fueron asumidas con préstamos del sistema financiero y de empresas habilitadoras. Actualmente se viene

registrando una mayor demanda de la industria textil, cuyas ventas a los EUA y Europa se están incrementando luego de la contracción del 2008 y 2009, reflejándose en mayores precios en chacra, cuya cotización alcanzó en enero S/. 5,4 el kilogramo, mayor en 99,0 por ciento a similar mes del año pasado.

**GRÁFICO N° 4  
PRODUCCIÓN DE ALGODÓN**

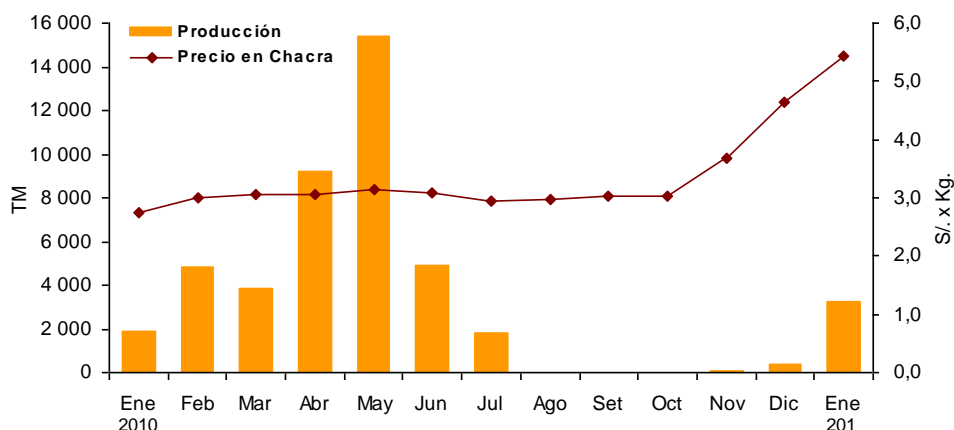

Elaboración: BCRP, Sucursal Huancayo.

### Maíz Amarillo Duro

La producción creció 43,1 por ciento, sustentado en las mayores instalaciones por disponibilidad de aguas de avenida así como por la recuperación de precios en chacra que se cotizó en S/. 0,8 el kilogramo, superior en 9,1 por ciento. Si bien estos precios han mostrado una evolución paralela con los

precios internacionales, la demanda crece lentamente en la medida que avanza el consumo de productos de la industria avícola y porcícola, dado que esta industria importa cerca del 50 por ciento de su consumo, situación que hace atractivo cultivar maíz amarillo duro.

**GRÁFICO N° 5  
PRODUCCIÓN DE MAÍZ AMARILLO DURO**

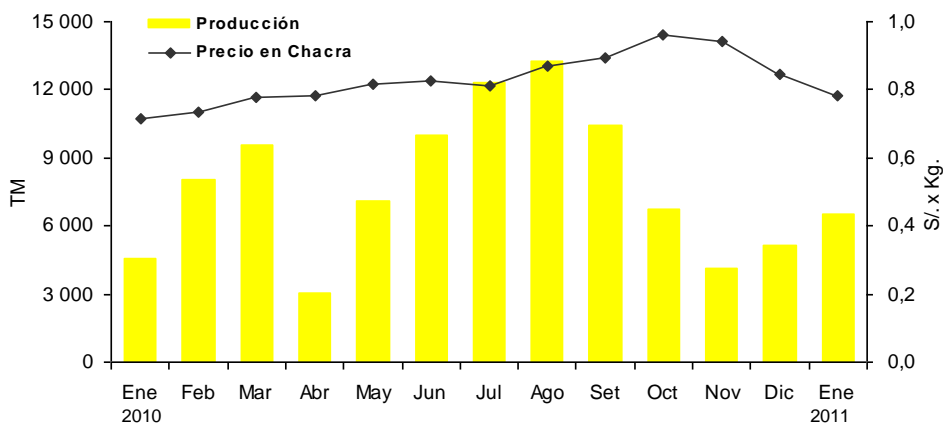

Elaboración: BCRP, Sucursal Huancayo.

### Espárrago

El incremento de 51,8 por ciento se sustentó en las mayores cosechas luego de que las bajas temperaturas nocturnas afectaran las cosechas y rendimientos en meses pasados, al no permitir una adecuada formación y desarrollo de los turiones. En este resultado también incidió la entrada de nuevas

plantaciones que se encuentran en fase de crecimiento (instaladas hace 3 y 4 campañas).

No obstante, cabe indicar que las restricciones hídricas en la provincia de Ica han limitado la ampliación de la

frontera agrícola estimada en cerca de 12 000 hectáreas, por lo que las nuevas inversiones son sólo en instalaciones de reposición, aunque en algunos casos prefieren eliminar las plantaciones “viejas” para reemplazarlas por cultivos de uva.

Ica secunda a La Libertad con una participación nacional cercana al 40 por ciento. La producción está orientada casi en su totalidad al mercado externo y es el que más contribuye a las agroexportaciones de la región (US\$ 164 millones el 2010), seguida

por uva (US\$ 119 millones) y cítricos (US\$ 32 millones). Destaca, la exportación en la presentación en fresco con destino a EUA y Europa, seguido por la presentación en congelado y en conserva, en que el aporte de la provincia de Ica ha convertido al país en el primer exportador mundial de espárrago fresco y segundo en conserva. En enero, el precio promedio en chacra fue inferior en 26,4 por ciento, cotizándose en S/. 2,2 el kilogramo.

**GRÁFICO N° 6  
PRODUCCIÓN DE ESPÁRRAGO**

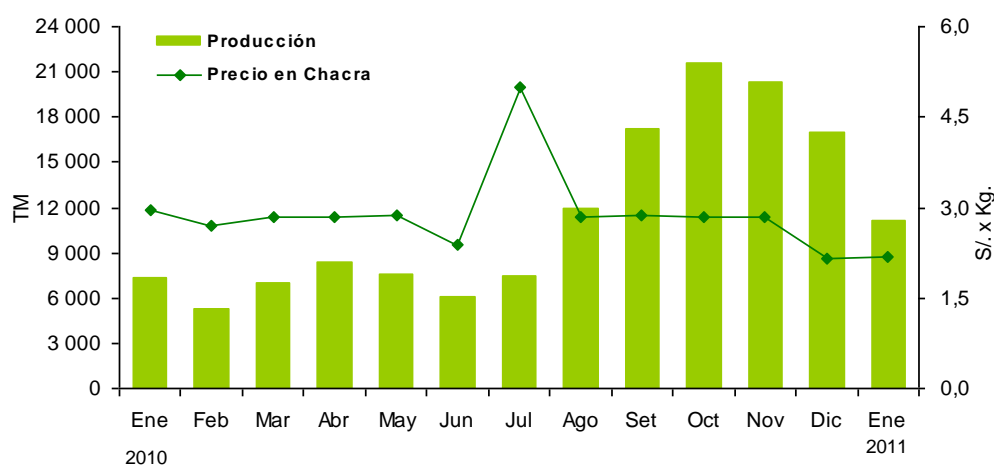

Elaboración: BCRP, Sucursal Huancayo.

### Tomate

La menor producción (-24,0 por ciento), se debió al adelanto de cosechas de la empresa Icatom ante las buenas perspectivas del mercado exterior. Cabe indicar que, Icatom sustenta la producción en la región, con rendimientos que superan las 100 toneladas por hectárea, debido al intensivo control sanitario por su alta sensibilidad al ataque de plagas, lo que le permite exportar pasta de tomate a Ecuador, Colombia, Bolivia y Venezuela, y distribuye internamente tomate

fresco a supermercados y autoservicios de comida rápida. Esta empresa responde al 85 por ciento de la producción de Ica, mientras que el resto está a cargo de pequeños agricultores que diversifican sus cultivos y que abastecen de tomate de la variedad Río Grande o “Tipo Italiano” al mercado de Lima, mayormente en el segundo semestre de cada año.

### Uva

En enero, la producción cayó 7,1 por ciento debido a los cambios intempestivos de las condiciones climáticas, afectando la floración, fructificación y maduración, siendo mayor el efecto en las uvas pisqueras. Cabe resaltar que las perspectivas comerciales son favorables, luego de la firma de los tratados

con EUA y China, lo que ha alentado la inversión y el traslado de cultivos hacia la vid, por lo que se prevé que este año ingresen a su etapa de producción las instalaciones efectuadas hace dos campañas. Entre las variedades de exportación en fresco destacan, la Red



Globe, Crimson, Sugarone Seedles y Flame Seedles, con destino a EUA, Hong Kong, Inglaterra, Países Bajos, China y Rusia. En cuanto al mercado interno, destaca el consumo de uva de mesa y la demanda de la industria vitivinícola. En el primer caso, la región abastece a los mercados de la costa y

sierra central. Respecto a su uso industrial, sobresale la producción de vinos y piscos, empleándose las variedades no aromáticas (Quebranta, Negra Corriente, Mollar y Uvina) y aromáticas (Italia, Moscatel, Albilla y Torontel).

**GRÁFICO N° 7  
PRODUCCIÓN DE UVA  
TM**

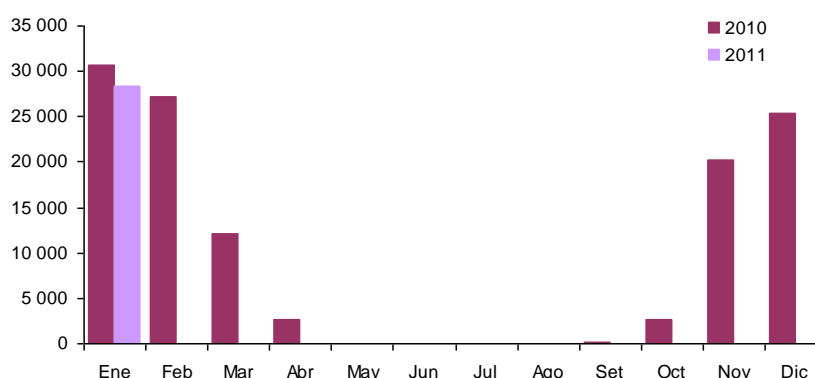

Elaboración: BCRP, Sucursal Huancayo.

### Alcachofa

Se registró una producción de 528 toneladas a diferencia de enero de 2010 en que no hubo cosecha, ello obedece a las mayores instalaciones efectuadas en los últimos dos años por las buenas expectativas sobre la recuperación de los mercados destino, con

mayores pedidos de EUA así como de algunos países de Europa como España y Francia. Las exportaciones de alcachofa en su presentación en conserva, pasando de US\$ 16,2 millones a US\$ 24,7 millones entre el 2009 y 2010.

### Cebolla Amarilla Dulce

En este mes, la producción disminuyó 34,8 ciento, por adelanto de cosechas en diciembre pasado. Este cultivo es altamente demandado en EUA y Europa, realizándose las

exportaciones en su presentación en fresco. Al respecto el 2010 los embarques de este producto sumaron un valor de US\$ 22,1 millones.

**CUADRO N° 4  
PRECIOS EN CHACRA DE PRINCIPALES CULTIVOS  
(En nuevos soles por Kg.)**

CULTIVOS	ENERO		Var. %
	2010	2011	
Algodón	2,74	5,44	99,0
Camote	0,50	0,58	16,6
Cebolla amarilla	0,80	0,50	- 37,5
Espárrago	2,95	2,17	- 26,4
Maíz amarillo duro	0,72	0,78	9,1
Tomate	0,71	0,61	- 13,6
Uva	2,53	1,71	- 32,5

Fuente: MINAG.

Elaboración: BCRP, Sucursal Huancayo.

## Siembras

En enero, la superficie instalada cayó 0,5 por ciento, como efecto de las menores plantaciones de maíz amarillo duro (-7,2 por ciento), debido al adelanto de siembras en meses pasados por disponibilidad de aguas de avenida. Ello fue contrarrestado parcialmente por las mayores siembras de pallar grano seco (9 150,0 por ciento), pprika (214,2 por ciento) y palta (56,3 por ciento), en el caso del pallar por su estable cotizaci3n de mercado y por las mayores perspectivas de exportaci3n, mientras que en las dos ltimos casos por la mayor demanda del mercado exterior.

En el acumulado, el aumento de 27,5 por ciento se debe al incremento de cultivos transitorios (23,7 por ciento), donde destacan el algod3n (33,6 por ciento), maz amarillo

duro (2,5 por ciento) y camote (22,0 por ciento), en los tres casos por los buenos precios en chacra; mientras que la expansi3n de los permanentes (150,1 por ciento) se sustent3 en las instalaciones de esprrago (286,5 por ciento), uva (541,5 por ciento) y palta (398,4 por ciento), cuyas inversiones se realizaron con la finalidad de reemplazar plantaciones antiguas (con ms de quince aos en producci3n) como en el caso del esprrago, y de otro lado para ampliar su frontera agrcola ante las buenas expectativas por la firma de diversos tratados comerciales (China y EUA), siendo destacable el caso de la uva y la palta.

**CUADRO N 5**  
**SUPERFICIE SEMBRADA 1/**  
**Has**

	ENERO			AGOSTO - ENERO		
	2010	2011	Var. %	2009/2010	2010/2011	Var. %
<b>CULTIVOS TRANSITORIOS</b>	<b>1 737</b>	<b>1 659</b>	<b>- 4,5</b>	<b>23 449</b>	<b>29 001</b>	<b>23,7</b>
Algod3n	0	10	-	15 285	20 419	33,6
Camote	113	94	- 16,8	395	482	22,0
Cebolla amarilla	0	0	-	97	68	- 29,9
Maz amarillo duro	1 238	1 148	- 7,2	4 658	4 774	2,5
Pallar grano seco	2	185	9 150,0	20	241	1 102,5
Pprika	33	104	214,2	1 337	1 375	2,9
Tomate	23	10	- 55,2	290	442	52,8
Zapallo	47	32	- 31,9	131	264	101,9
Otros	281	76	- 73,2	1 238	936	- 24,3
<b>CULTIVOS PERMANENTES</b>	<b>97</b>	<b>166</b>	<b>70,3</b>	<b>738</b>	<b>1 846</b>	<b>150,1</b>
Esprrago	2	2	33,3	45	172	286,5
Palta	13	20	56,3	49	244	398,4
Uva	26	0	- 100,0	102	653	541,5
Otros	57	144	151,7	543	777	43,1
<b>TOTAL</b>	<b>1 834</b>	<b>1 824</b>	<b>- 0,5</b>	<b>24 187</b>	<b>30 847</b>	<b>27,5</b>

1/ Cifras preliminares

Fuente: MINAG.

Elaboraci3n: BCRP, Sucursal Huancayo.

## Sub Sector Pecuario

La actividad pecuaria creci3 7,4 por ciento por la mayor producci3n de carnes de porcino y aves (14,3 y 16,2 por ciento,

respectivamente) y leche de vacuno (8,4 por ciento).

En cuanto a la participación en el VBP del sub sector, lideró la producción de carne de ave (46 por ciento) y huevos (43 por ciento), como resultado de la producción avícola intensiva de las granjas asentadas

principalmente en la provincia de Chincha. Es de mencionar que Ica junto a Lima concentran más del 60 por ciento de la producción nacional.

**CUADRO N° 6  
PRODUCCIÓN PECUARIA  
TM**

ESPECIES	ENERO		
	2010	2011	Var. %
Carne de ave	3 991	4 636	16,2
Carne de porcino	271	310	14,3
Carne de vacuno	235	237	1,1
Leche Vacuno	2 458	2 664	8,4
Huevos	6 548	6 494	-0,8

Fuente: MINAG.  
Elaboración: BCRP, Sucursal Huancayo.

**GRÁFICO N° 8  
PARTICIPACIÓN EN EL VBP PECUARIO  
Enero 2011**

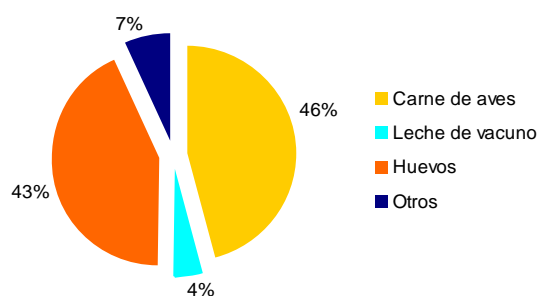

**GRÁFICO N° 9  
VALOR BRUTO DE PRODUCCIÓN PECUARIA  
(Variación real 1/)**

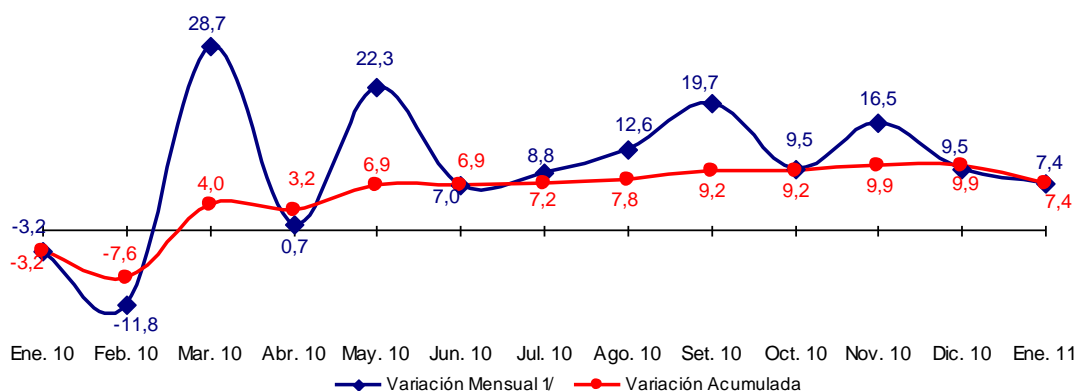

1/ Respecto a similar mes del año anterior.  
Elaboración: BCRP, Sucursal Huancayo.

### 1.1.2 Producción Pesquera

La producción pesquera creció 28,4 por ciento, sustentado en la mayor pesca de anchoveta para abastecer a la industria de harina y aceite de pescado, asentadas en las provincias de Chincha y Pisco. De otro lado,

se registró una contracción de la pesca para consumo humano directo, principalmente en lo orientado para congelado, conservas y curado.

**CUADRO N° 7  
PRODUCCIÓN DE PRINCIPALES PRODUCTOS PESQUEROS 1/  
TM**

	ENERO		
	2010	2011	Var. %
<b>CONSUMO HUMANO DIRECTO</b>			<b>- 32,7</b>
Fresco	695	632	- 9,1
Congelado	133	10	- 92,7
Conservas	161	0	- 100,0
Curado	364	67	- 81,7
<b>CONSUMO HUMANO INDIRECTO</b>			<b>41,6</b>
Anchoveta	97 575	138 188	41,6
<b>TOTAL 2/</b>			<b>28,4</b>

1/ Cifras Preliminares

2/ Variación en términos reales.

Fuente: PRODUCE - Ica.

Elaboración: BCRP, Sucursal Huancayo.

### 1.1.3 Producción Eléctrica

La generación eléctrica de la región se expandió en 4 155,6 por ciento, debido a que la menor producción de Shougesa fue contrarrestado por el inicio de operaciones (en el segundo semestre del año pasado) de las

plantas termoeléctricas de Egasa y Egesur con una capacidad de 72 y 25,7 Mw que aprovechan la disponibilidad de gas natural en la provincia de Pisco.

**CUADRO N° 8  
PRODUCCIÓN DE ELECTRICIDAD 1/  
Megavatios Hora (MWH)**

EMPRESA GENERADORA	ENERO		
	2010	2011	Var.%
Shougesa	288	124	- 56,9
Egesur	0	3 430	-
Egasa	0	8 685	-
<b>TOTAL</b>	<b>288</b>	<b>12 239</b>	<b>4 155,6</b>

1/ Variación en términos reales.

Fuente: OSINERGMIN.

Elaboración: BCRP, Sucursal Huancayo.

**GRÁFICO N° 10  
PRODUCCIÓN DE ELECTRICIDAD  
(Megavatios Hora)**

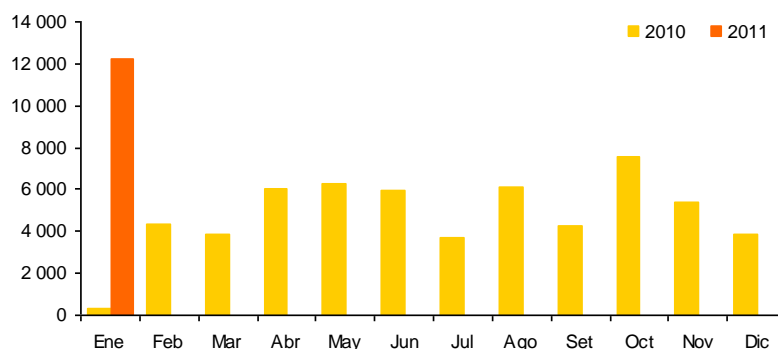

Elaboración: BCRP, Sucursal Huancayo.

### 1.1.4 Producción Minera

El sector minero mostró un avance del 17,0 por ciento, por la mayor extracción de hierro (22,0 por ciento), cobre (36,3 por ciento), plata (4,9 por ciento) y zinc (3,3 por ciento) que contrarrestó la menor producción de plomo

(-3,5 por ciento) y oro (-100,0 por ciento). Cabe resaltar que, la mayor producción de hierro estuvo asociada a la sólida demanda de Asia, principalmente de la industria de acero de China.

**CUADRO N° 9  
PRODUCCIÓN MINERA METÁLICA 1/  
Contenido Fino**

	ENERO		
	2010	2011	Var.%
Cobre (TMF)	1 457	1 985	36,3
Hierro (TMF)	442 976	540 326	22,0
Oro (GRF)	536	0	- 100,0
Plata (KGF)	5 879	6 167	4,9
Plomo (TMF)	800	771	- 3,5
Zinc (TMF)	6 309	6 516	3,3
<b>TOTAL 1/</b>			<b>17,0</b>

1/ Variación en términos reales.

Fuente: MINEM.

Elaboración: BCRP, Sucursal Huancayo.

**GRÁFICO N° 11  
VALOR BRUTO DE PRODUCCIÓN MINERA  
(Variación real 1/)**

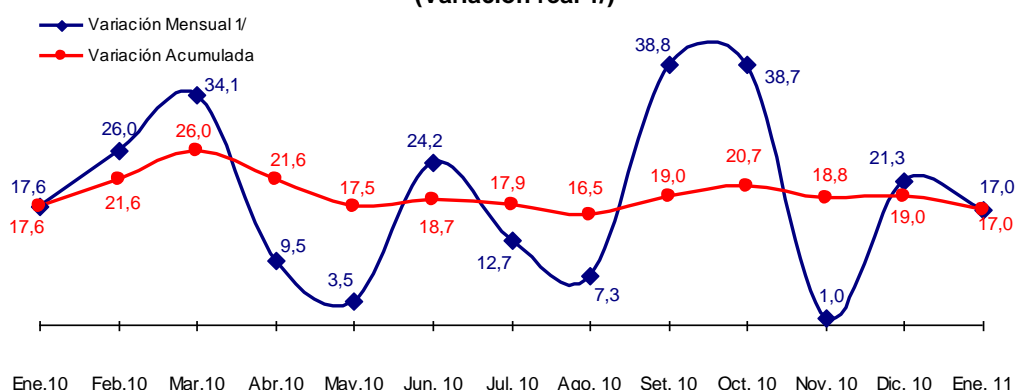

1/ Respecto a similar mes del año anterior.

Elaboración: BCRP, Sucursal Huancayo.

En el primer mes del año, destacó por su contribución al VBP minero, el hierro y el zinc, con una participación de 55 y 25 por ciento respectivamente, los cuales son explotados en el mismo orden por la empresa Shougang Hierro Perú y la Compañía Minera Milpo. Cabe destacar que la primera, es la única que explota hierro a nivel nacional, ubicando al Perú como el quinto productor en

América Latina. Al respecto, los embarques se orientan a China (aproximadamente el 70 por ciento del volumen producido). Es de mencionar que, la cotización internacional del hierro aumentó 146,2 por ciento, pasando de US\$ 42,4 a US\$ 104,4 por Tm en enero, por la mayor demanda internacional para la producción de acero.

**GRÁFICO N° 12**  
**PRODUCCIÓN DE HIERRO Y COTIZACIÓN INTERNACIONAL**

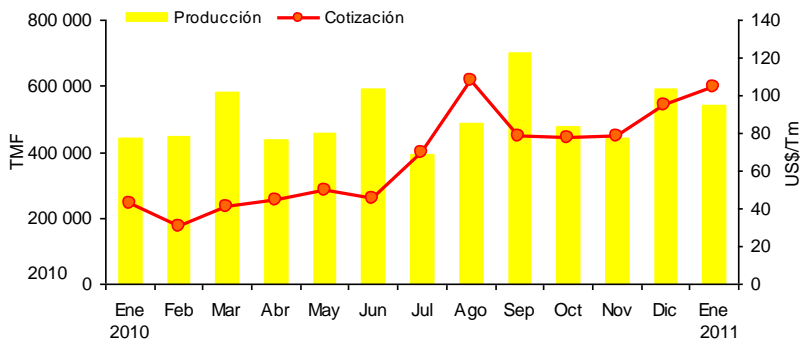

Elaboración: BCRP, Sucursal Huancayo.

**GRÁFICO N° 13**  
**PARTICIPACIÓN EN EL VBP MINERO**  
**Enero 2011**

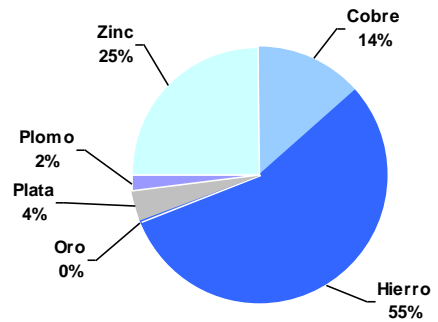

En cuanto a las inversiones en el sector, la empresa Shougang Hierro Perú invertirá a partir de este año US\$ 1 000 millones en el desarrollo de nuevas minas así como en la construcción de una nueva planta de beneficio y de pellets. Dicho proyecto tiene el objetivo de aumentar la capacidad de producción anual a diez millones de toneladas de las cinco millones de toneladas actuales.

Asimismo, se viene desarrollando el estudio de factibilidad del proyecto de explotación de cobre de la Mina Justa (ubicada en la provincia de Nazca, distrito de Marcona) la que requerirá una inversión de US\$ 744 millones. Este proyecto, denominado Marcobre, entrará en operación el 2012 y será desarrollado por la empresa canadiense Chariot Resources.

### 1.1.5 Producción Manufacturera

#### Sub Sector Manufactura Primaria

El procesamiento primario de recursos creció 3,0 por ciento, por la expansión de la producción de hidrocarburos líquidos (6,7 por ciento), lo que contrarrestó la menor producción de estaño refinado (-7,9 por ciento) y productos pesqueros (-7,0 por ciento). En este primer caso, destaca el abastecimiento de gas licuado de petróleo

(GLP) por la empresa Pluspetrol desde su planta de fraccionamiento en Pisco, a los tanques esféricos de las empresas Repsol YPF y Zeta Gas localizados en el Callao. El transporte entre estos dos puntos se realiza vía marítima con buques cargueros, que acoderan a tres kilómetros de la costa.

**GRÁFICO N° 14**  
**VALOR BRUTO DE PRODUCCIÓN – MANUFACTURA PRIMARIA**  
**(Variación real 1/ 2)**

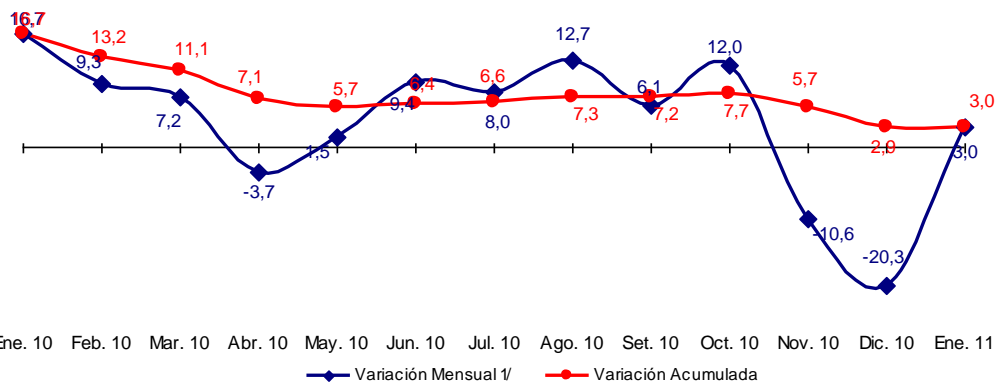

1/ Respecto a similar mes del año anterior.  
2/ Enero 2011 estimado.  
Elaboración: BCRP, Sucursal Huancayo.

**CUADRO N° 10**  
**PRODUCCIÓN MANUFACTURERA PRIMARIA**  
**(Variación porcentual real 1/)**

	ENERO	
	2010	2011
<b>REFINACIÓN DE METALES</b>	<b>-5,1</b>	<b>-7,9</b>
Estaño	-5,1	-7,9
<b>PRODUCTOS PESQUEROS 2/</b>	<b>11 636,0</b>	<b>-7,0</b>
Harina de pescado	-	-6,6
Aceite de pescado	-	19,6
Conserva de pescado	111,1	10,5
Pescado congelado	170,8	-100,0
<b>HIDROCARBUROS LÍQUIDOS</b>	<b>8,3</b>	<b>6,7</b>
GLP 3/	9,1	6,7
Gasolina	-24,6	5,6
Diesel y Fuel Oil	-	9,3
<b>TOTAL 2/</b>	<b>16,7</b>	<b>3,0</b>

1/ Respecto al mismo mes o periodo del año anterior.

2/ Enero 2011 estimado.

3/ Gas licuado de petróleo.

Fuente: MINEM, PRODUCE.

Elaboración: BCRP, Sucursal Huancayo.

**GRÁFICO N° 15**  
**PRODUCCIÓN DE GLP – PLUSPETROL**  
**(Miles de Barriles)**

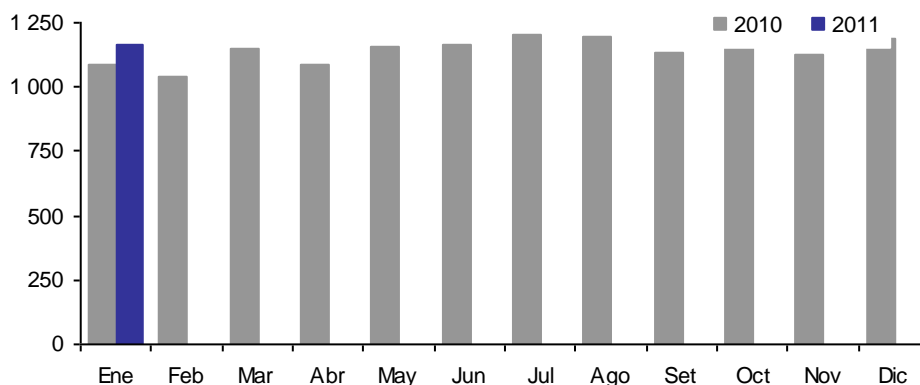

Elaboración: BCRP, Sucursal Huancayo.

## 1.2 Turismo

Las visitas turísticas a la región se incrementaron en 16,1 por ciento con relación a enero del año anterior, por la mayor afluencia de visitantes nacionales (21,2 por ciento) a las provincias de Ica, Chincha y Nazca, aunque se registró una contracción de 12,8 por ciento de las visitas extranjeras.

Con relación a este último, las visitas representaron el 11 por ciento del total,

destacando como destinos las provincias de Nazca, Ica y Pisco con un 42, 31 y 25 por ciento respectivamente. Es de mencionar que, los atractivos turísticos más visitados son las Líneas de Nazca, la Laguna de Huacachina y los Viñedos en Ica, así como El Candelabro y las Islas Ballestas en Pisco.

**CUADRO N° 11**  
**ARRIBOS A ESTABLECIMIENTOS DE HOSPEDAJE**

	ENERO		
	2010	2011	Var. %
Arribos Nacionales	64 994	78 748	21,2
Arribos Extranjeros	11 335	9 882	-12,8
<b>TOTAL</b>	<b>76 329</b>	<b>88 630</b>	<b>16,1</b>

Fuente: MINCETUR  
Elaboración: BCRP, Sucursal Huancayo.

**GRÁFICO N° 16**  
**PARTICIPACIÓN DE ARIBOS TURISTICOS**  
**Enero 2011**

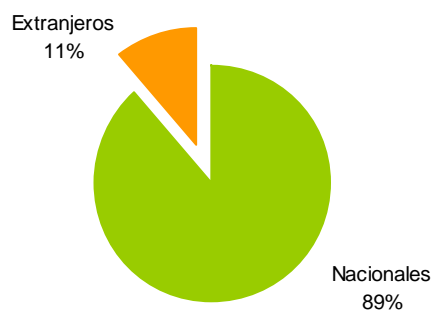

**GRÁFICO N° 17**  
**VISITANTES EXTRANJEROS POR PROVINCIAS**  
**Enero 2011**

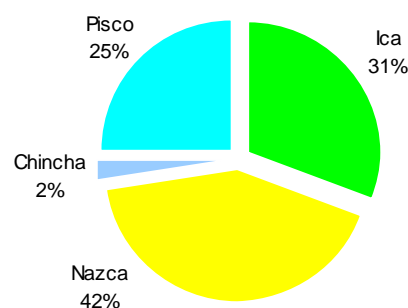

Fuente: MINCETUR  
Elaboración: BCRP, Sucursal Huancayo.

## II. SECTOR EXTERNO

### 2.1 Exportaciones

Las exportaciones de la región totalizaron US\$ 277,1 millones, superior en 5,7 por ciento con relación a enero del año pasado, debido a las mayores ventas de productos tradicionales (0,2 por ciento), como mineros (hierro y plomo) con destino principalmente a China, y derivados del petróleo (gas licuado y gasolina) a EUA, Canadá, Colombia y México exportado por Pluspetrol Perú Corporation desde su planta de fraccionamiento en Pisco que recibe los líquidos de gas natural de la planta Las Malvinas en Camisea (Cusco).

Respecto a los no tradicionales, las mayores exportaciones (22,6 por ciento) se sustentaron en los productos agropecuarios (32,2 por ciento) como espárragos frescos y en conserva enviados a los EUA, Inglaterra, Países Bajos y Francia; uvas frescas con destino a EUA, China, Países Bajos y Rusia;

alcachofas en conserva, a EUA, Francia y España; y semillas, a Países Bajos y EUA; también se registró una expansión de productos pesqueros (37,0 por ciento) donde resaltó la exportación de conchas de abanico a Francia, y pescado congelado con destino a EUA y España. Entre otros productos no tradicionales destacaron cacao en pasta y manteca orientado a Países Bajos, Alemania y EUA; así como cloruro de sodio (sal) a EUA.

Es de destacar que, entre los productos de agroexportación, se está observando un comportamiento favorable por la firma de los Tratados de Libre Comercio con EUA y China, a lo que se agrega el interés de los exportadores por diversificar mercados.



**CUADRO N° 12**  
**EXPORTACIONES POR GRUPO DE PRODUCTOS 1/**  
**(Valor FOB en miles de US\$)**

	ENERO		
	2010	2011	Var. %
<b>PRODUCTOS TRADICIONALES</b>	<b>198 305</b>	<b>198 760</b>	<b>0,2</b>
Agrícolas	0	0	-
Mineros	80 010	88 264	10,3
Pesqueros	20 920	5 743	-72,5
Petróleo y Derivados	97 376	104 754	7,6
<b>PRODUCTOS NO TRADICIONALES</b>	<b>63 863</b>	<b>78 304</b>	<b>22,6</b>
Agropecuarios	52 036	68 796	32,2
Pesqueros	1 627	2 229	37,0
Textiles	7 024	3 100	-55,9
Otros No Tradicionales	3 175	4 179	31,6
<b>TOTAL</b>	<b>262 168</b>	<b>277 065</b>	<b>5,7</b>

1/ Información preliminar

Fuente: SUNAT.

Elaboración: BCRP, Sucursal Huancayo.

**CUADRO N° 13**  
**PRINCIPALES PAISES DE DESTINO Y PRINCIPAL PRODUCTO EXPORTADO**  
**Enero 2011**

PAÍS	MILES DE US\$	PRODUCTO
China	92 780	Hierro, uva fresca, harina de pescado, plomo.
Estados Unidos	50 356	Gasolina, uva fresca, espárragos frescos, sal (cloruro de sodio), prendas de vestir, semillas.
Canadá	29 250	Gasolina, uva fresca, espárragos frescos, alcachofa en conserva, prendas de vestir.
Colombia	28 297	Gasolina, uva fresca, barras y perfiles de hierro, estaño, pasta de tomate.
México	21 309	Gas propano, gas licuado, espárragos frescos.
Hong Kong	9 351	Uva fresca, frutas frescas o en conserva, prendas de vestir, espárragos frescos.
Países Bajos	7 897	Uva fresca, semillas, espárragos frescos y congelados, cacao.
Inglaterra	5 533	Harina de pescado, espárragos frescos y congelados, uva fresca, prendas de vestir.
España	4 145	Uva fresca, espárragos frescos, pescados frescos, refrigerados y congelados, anchoas curadas y en conserva.
Otros países	28 145	Uva fresca, estaño, prendas de vestir, espárragos frescos, papeles y cartones.
<b>TOTAL</b>	<b>277 065</b>	

Fuente: SUNAT.

Elaboración: BCRP, Sucursal Huancayo.

En enero, destacaron las exportaciones de derivados de petróleo (38 por ciento), hierro (30 por ciento), uvas frescas (18 por ciento), espárragos (4 por ciento), harina de pescado (2 por ciento), estaño refinado (1 por ciento) y prendas de vestir (1 por ciento).

En cuanto a las uvas frescas, vienen cobrando mayor importancia en la agricultura de la región, por las nuevas

inversiones ejecutadas por grandes empresas exportadoras ante las expectativas de mayores ventas a EUA y China, a lo que se suman otros países asiáticos y europeos como Hong Kong, Indonesia, Taiwán, Vietnam, Inglaterra, Países Bajos y Rusia, además del interés por países de Sudamérica como Colombia, Venezuela, Brasil y Chile.

Respecto al espárrago, destacaron los embarques en fresco (equivalente al 78 por ciento de lo exportado), cuyos principales destinos fueron EUA con un 49 por ciento

de los embarques, seguido de Inglaterra con 17 por ciento y, España y Países Bajos con 10 por ciento cada uno.

**GRÁFICO N° 18**  
**EXPORTACIONES POR PRODUCTO**  
**Enero 2011**

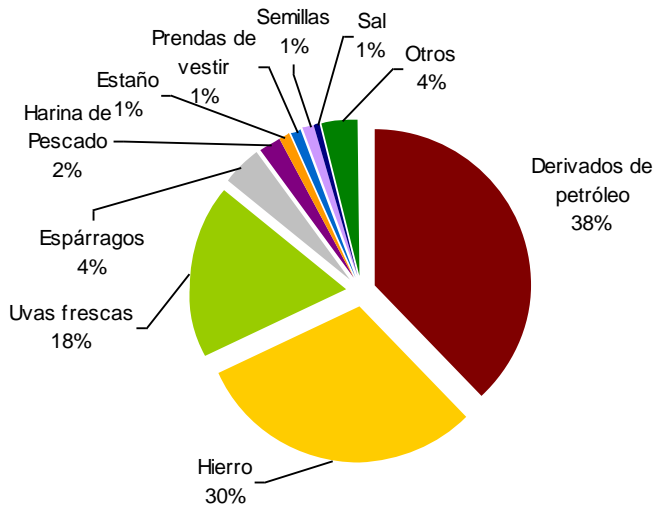

**GRÁFICO N° 19**  
**EXPORTACIONES POR PAÍS DESTINO**  
**Enero 2011**

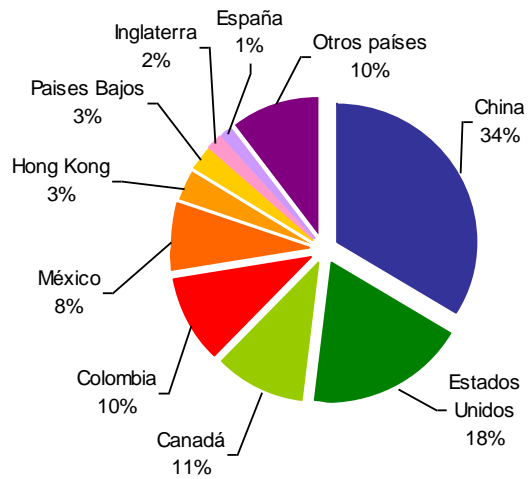

Fuente: SUNAT.  
Elaboración: BCRP, Sucursal Huancayo.

**GRÁFICO N° 20**  
**ESTRUCTURA DE EXPORTACIONES POR GRUPO DE PRODUCTOS**

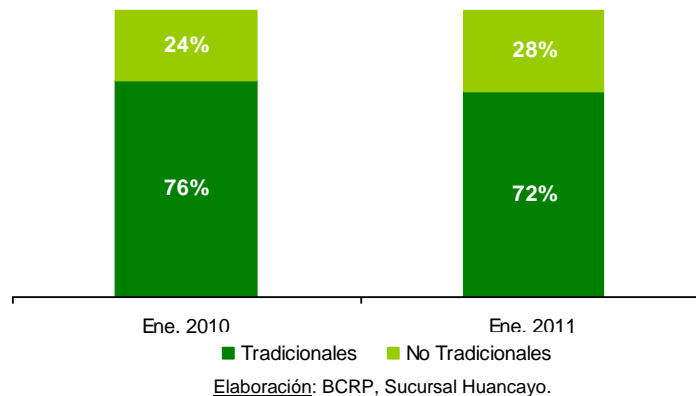

Elaboración: BCRP, Sucursal Huancayo.

Respecto a la composición exportable de la región, sobresalió la participación de los productos tradicionales con un 72 por ciento, nivel menor al registrado en enero del año pasado donde se tuvo un ratio de 76 por ciento. En cuanto a destinos de

exportación, destacaron, China y EUA, a donde se embarcaron el 34 y 18 por ciento respectivamente del total, compuesto principalmente por minerales como hierro y plomo; harina de pescado, gasolinás y agrícolas como espárragos y uvas frescas.

## 2.2 Importaciones

Las importaciones registradas en la Aduana de Pisco alcanzaron un valor FOB de US\$ 26,9 millones, superior en 70,5 por ciento, ante las mayores compras de

materias primas y productos intermedios para la agricultura, así como de materiales de construcción y bienes de capital para la industria.

**CUADRO N° 14**  
**IMPORTACIONES POR GRUPO DE PRODUCTOS 1/**  
**(Valor FOB en miles de US\$)**

	ENERO		
	2010	2011	Var.%
<b>BIENES DE CONSUMO</b>	<b>0</b>	<b>1</b>	<b>-</b>
No duradero	0	0	-
Duradero	0	1	-
<b>MP y PI 2/</b>	<b>8 928</b>	<b>13 392</b>	<b>50,0</b>
Combustibles y lubricantes.	0	0	-
MP y PI para la agricultura	263	9 043	3 344,0
MP y PI para la industria	8 665	4 349	- 49,8
<b>BC y MC 3/</b>	<b>6 823</b>	<b>13 456</b>	<b>97,2</b>
Materiales de construcción	6 823	7 497	9,9
BC para la agricultura	0	0	-
BC para la industria	0	5 271	-
Equipos de transporte	0	689	-
<b>TOTAL</b>	<b>15 751</b>	<b>26 850</b>	<b>70,5</b>

1/ Información preliminar

2/ MP y PI = Materia Prima y Productos Intermedios

3/ BC y MC = Bienes de Capital y Materiales de Construcción

Fuente: SUNAT.

Elaboración: BCRP, Sucursal Huancayo.

### III. FINANZAS PÚBLICAS

#### 3.1. Gobierno Central

La SUNAT recaudó S/. 46,3 millones, inferior en 25,0 por ciento respecto a enero del año pasado, como resultado de la contracción en las captaciones por Impuesto a la Renta (-23,6 por ciento) e IGV (-26,4 por ciento) por menores operaciones internas.

**CUADRO N° 15**  
**INGRESOS CORRIENTES DEL GOBIERNO CENTRAL**  
**(Miles de nuevos soles)**

CONCEPTO	ENERO		
	2010	2011	Var. % 1/
<b>I. INGRESOS TRIBUTARIOS</b>	<b>60 190</b>	<b>46 304</b>	<b>- 24,7</b>
<b>1. Impuesto a la Renta</b>	<b>20 423</b>	<b>15 940</b>	<b>- 23,6</b>
Personas Naturales	5 906	5 627	- 6,8
Personas Jurídicas	14 317	10 252	- 29,9
Regularización	200	61	- 69,9
<b>2. Impuesto a la Importación</b>	<b>387</b>	<b>0</b>	<b>- 99,9</b>
<b>3. Impuesto General a las Ventas (IGV)</b>	<b>36 420</b>	<b>27 400</b>	<b>- 26,4</b>
Operaciones Internas	26 675	14 645	- 46,3
Operaciones Externas	9 745	12 756	28,1
<b>4. Impuesto Selectivo al Consumo (ISC)</b>	<b>796</b>	<b>661</b>	<b>- 18,7</b>
<b>5. Otros Ingresos Tributarios</b>	<b>2 165</b>	<b>2 303</b>	<b>4,1</b>
<b>6. Devoluciones</b>	<b>0</b>	<b>0</b>	<b>-</b>
<b>II. INGRESOS NO TRIBUTARIOS</b>	<b>206</b>	<b>0</b>	<b>- 99,9</b>
<b>TOTAL</b>	<b>60 396</b>	<b>46 304</b>	<b>- 25,0</b>

1/ Variación en términos reales

Fuente: SUNAT.

Elaboración: BCRP, Sucursal Huancayo.

**GRÁFICO N° 21  
RECAUDACIÓN TRIBUTARIA  
(Miles de nuevos soles)**

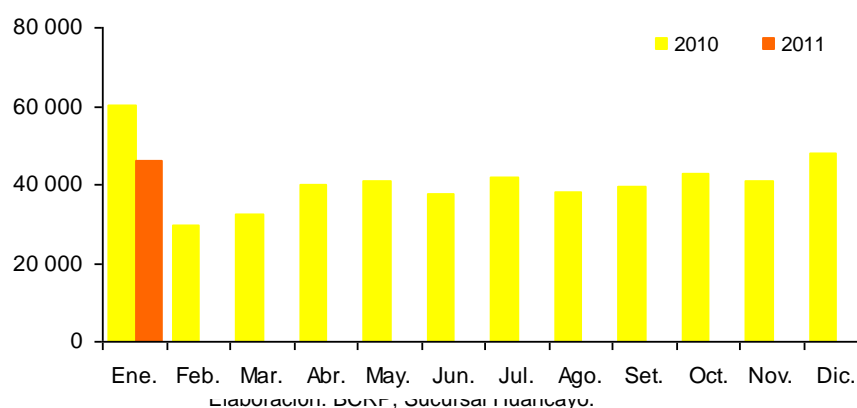

### 3.2. Gobierno Regional

El gasto ejecutado por el Gobierno Regional sumó S/. 34,5 millones, significando una expansión de 2,2 por ciento respecto a enero del año pasado, ante los mayores Gastos

Corrientes (2,9 por ciento), aunque contrarrestado parcialmente por la contracción de los de Capital (-38,0 por ciento).

**CUADRO N° 16  
GASTOS COMPROMETIDOS DEL GOBIERNO REGIONAL POR GENÉRICA DE GASTO  
(Miles de nuevos soles)**

	ENERO		
	2010	2011	Var. % 1/
<b>GASTOS CORRIENTES</b>	<b>32 528</b>	<b>34 199</b>	<b>2,9</b>
Personal y Oblig. Sociales	22 168	23 714	4,7
Pensiones y Prestac. Sociales	9 402	9 782	1,8
Bienes y Servicios	765	679	-13,1
Donaciones y Transferencias	0	0	-
Otros Gastos Corrientes	193	24	-87,9
<b>GASTOS DE CAPITAL</b>	<b>540</b>	<b>342</b>	<b>-38,0</b>
Adq. de Act. no Financieros	540	342	-38,0
Adq. de Act. Financieros	0	0	-
Otros Gastos de capital	0	0	-
<b>TOTAL</b>	<b>33 068</b>	<b>34 541</b>	<b>2,2</b>

1/ Variación en términos reales.

Fuente: Gobierno Regional de Ica.

Elaboración: BCRP, Sucursal Huancayo.

En el primer mes del año, el 99,0 por ciento de los gastos ejecutados se destinó a Gastos Corrientes y la diferencia a Gastos de Capital. Según unidades ejecutoras, el 66,4 por ciento de los Gastos Corrientes fue realizado por el Ministerio de Educación, el 26,3 por ciento

por el Ministerio de Salud, el 2,9 por ciento por la Sede del Gobierno Regional y el 4,4 por ciento restante por las demás unidades. En los Gastos de Capital, el 100,0 por ciento fue ejecutado por el Proyecto Especial Tambo – Ccaracocho.

**CUADRO N° 17**  
**GASTOS COMPROMETIDOS DEL GOBIERNO REGIONAL POR UNIDAD EJECUTORA**  
(Miles de nuevos soles)

EJECUTORA	ENERO		
	2010	2011	Var. % 1/
<b>GASTOS CORRIENTES</b>	<b>32 528</b>	<b>34 199</b>	<b>2,9</b>
Sede Central	1 082	986	-10,8
Proyecto Tambo - Ccaracocha	9	0	-100,0
M. Agricultura	752	767	-0,3
M. Transportes	408	726	74,0
M. Educación	22 341	22 711	-0,5
M. Salud	7 935	9 009	11,1
<b>GASTOS DE CAPITAL</b>	<b>540</b>	<b>342</b>	<b>-38,0</b>
Sede Central	0	0	-
Proyecto Tambo - Ccaracocha	537	342	-37,6
M. Agricultura	0	0	-
M. Transportes	3	0	-100,0
M. Educación	0	0	-
M. Salud	0	0	-
<b>TOTAL</b>	<b>33 068</b>	<b>34 541</b>	<b>2,2</b>

1/ Variación en términos reales.  
Fuente: Gobierno Regional de Ica.  
Elaboración: BCRP, Sucursal Huancayo.

En enero, el financiamiento del gasto, provino principalmente de las transferencias del Gobierno Central (Recursos Ordinarios) y de los Recursos Directamente Recaudados, los cuales representaron el 99,2 y el 0,8 por ciento del gasto total respectivamente.

**CUADRO N° 18**  
**GASTOS COMPROMETIDOS DEL GOBIERNO REGIONAL**  
**POR FUENTE DE FINANCIAMIENTO**  
(Miles de nuevos soles)

FUENTES	ENERO		
	2010	2011	Var. % 1/
Recursos Ordinarios	32 558	34 261	3,0
Recursos Directamente Recaudados	360	281	- 23,6
Recursos Determinados	150	0	- 100,0
Donaciones y Transferencias	0	0	-
<b>TOTAL</b>	<b>33 068</b>	<b>34 541</b>	<b>2,2</b>

1/ Variación en términos reales.  
Fuente: Gobierno Regional de Ica.  
Elaboración: BCRP, Sucursal Huancayo.

Las inversiones ejecutadas en enero por el Gobierno Regional sumaron S/. 0,3 millones, monto inferior en 38,0 por ciento con relación a similar mes del año pasado, por los menores gastos orientados a Administración y

Planeamiento, y Agricultura. Ello se debe al cambio en la administración regional.

**GRÁFICO N° 22**  
**DISTRIBUCIÓN DE LA INVERSIÓN DEL GOBIERNO REGIONAL**  
Enero 2011

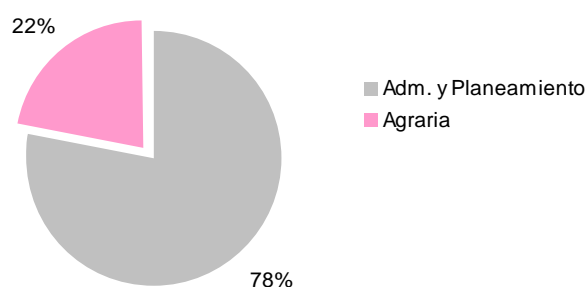

Elaboración: BCRP, Sucursal Huancayo.

**CUADRO N° 19**  
**INVERSIONES DEL GOBIERNO REGIONAL POR SECTORES**  
(Miles de nuevos soles)

SECTORES	ENERO		
	2010	2011	Var. % 1/
Administración y Planeamiento	269	267	- 2,9
Agraria	268	75	- 72,5
Protección y Previsión Social	0	0	-
Defensa y Seguridad Nacional	0	0	-
Educación y Cultura	0	0	-
Energía y Recurso Minerales	0	0	-
Industria, Comercio y Servicios	0	0	-
Pesca	0	0	-
Salud y Saneamiento	0	0	-
Trabajo	0	0	-
Transportes	3	0	- 100,0
Vivienda y Desarrollo Urbano	0	0	-
<b>TOTAL</b>	<b>540</b>	<b>342</b>	<b>- 38,0</b>

1/ Variación en términos reales.

Fuente: Gobierno Regional de Ica.

Elaboración: BCRP, Sucursal Huancayo.

## IV. MONEDA Y CRÉDITO

El sistema financiero regional continuó dinámico al incrementarse en 23,1 y 10,3 por ciento los depósitos y créditos respectivamente con relación a enero del año pasado.

En lo que respecta a la morosidad, se registró una disminución de 0,7 puntos porcentuales, situándose el ratio en 3,6 por ciento.

### 4.1. Depósitos del Sistema Financiero

Los depósitos en el sistema financiero totalizaron S/. 1 430,4 millones, saldo superior en 23,1 por ciento respecto a enero de 2010. Dicha expansión se sustentó en los

mayores depósitos en moneda nacional (30,0 por ciento), aunque también crecieron los de moneda extranjera (10,1 por ciento). En este último caso, luego de

varios meses de una consecutiva contracción, a diferencia de años pasados en que se registró un comportamiento creciente motivado por la tendencia depreciatoria del

dólar. Los depósitos en soles representaron el 68,8 por ciento del total, frente al 31,2 por ciento de los dólares.

**CUADRO N° 20**  
**EVOLUCIÓN SEGÚN TIPO DE DEPÓSITOS**  
**(Miles de nuevos soles) 1/**

	ENERO		
	2010	2011	Var. % 1/
Vista	185 631	236 952	24,9
Ahorro	435 408	560 218	25,9
Plazo	516 310	633 265	20,0
<b>TOTAL</b>	<b>1 137 349</b>	<b>1 430 435</b>	<b>23,1</b>

1/ Variación en valores reales.

Fuente: SBS.

Elaboración: BCRP, Sucursal Huancayo.

Por modalidades de captación, los depósitos a la vista crecieron en 24,9 por ciento, sustentado en los pagos de los gobiernos locales y regional a empresas contratistas y constructoras por la ejecución de obras de infraestructura pública pendientes de pago; a los que se sumó las transacciones comerciales efectuadas por empresas locales con proveedores de Lima. En cuanto a los depósitos de ahorro y a plazo, la expansión fue de 25,9 y 20,0 por ciento, respectivamente, atribuido a que los trabajadores mantienen en el sistema los fondos que recibieron por concepto de distribución de utilidades. También contribuyó a ello, las mejoras registradas en algunos sectores de la economía regional, especialmente la relacionada a hidrocarburos (gas de Camisea), la construcción pública y

privada, así como la recuperación de la agroindustria y algunos subsectores manufactureros, lo que ha impulsado el empleo favoreciendo la captación de depósitos por pago de planillas, ahorros y CTS. Por tipo de instituciones, en términos relativos, se observó un mejor dinamismo de las microfinancieras, cuyos depósitos aumentaron en 27,2 por ciento frente al crecimiento de 20,8 por ciento de las empresas bancarias, la cual viene explicada por la tasa de interés diferencial favorable para las primeras. En cuanto a liderazgo en el mercado de captaciones, el Banco de Crédito registró la mayor proporción de depósitos, con una participación de 32,7 por ciento, seguido de la Caja Municipal de Ica con el 17,1 por ciento.

**CUADRO N° 21**  
**DEPÓSITOS DEL SISTEMA FINANCIERO**  
**(Miles de nuevos soles)**

	ENERO		
	2010	2011	Var. % 1/
<b>Empresas Bancarias</b>	<b>730 153</b>	<b>901 157</b>	<b>20,8</b>
<b>Instituciones de Microfinanzas</b>	<b>407 197</b>	<b>529 278</b>	<b>27,2</b>
Cajas Municipales	214 370	285 251	30,2
Cajas Rurales	190 709	241 602	24,0
Empresas Financieras	2 118	2 424	12,0
<b>TOTAL</b>	<b>1 137 349</b>	<b>1 430 435</b>	<b>23,1</b>
<b>En M/N</b>	<b>741 273</b>	<b>984 712</b>	<b>30,0</b>
<b>En M/E</b>	<b>396 076</b>	<b>445 722</b>	<b>10,1</b>

1/ Variación en valores reales

Fuente: SBS.

Elaboración: BCRP, Sucursal Huancayo.

**GRÁFICO N° 23**  
**DEPÓSITOS DEL SISTEMA FINANCIERO**  
**(Miles de nuevos soles)**

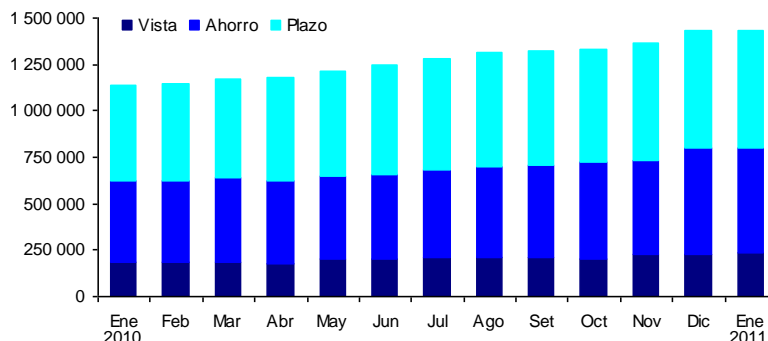

Elaboración: BCRP, Sucursal Huancayo.

**CUADRO N° 22**  
**PARTICIPACIÓN EN LOS DEPÓSITOS**  
**(En porcentaje)**

ENTIDAD	ENERO		
	Miles de S/.	Mes	Acumulado
Banco de Crédito	468 124	32,7	32,7
Caja Municipal de Ica	245 209	17,1	49,9
Caja Rural Señor de Luren	239 899	16,8	66,6
Banco Continental	141 923	9,9	76,6
Interbank	120 556	8,4	85,0
Scotiabank	118 063	8,3	93,2
Caja Municipal de Pisco	26 683	1,9	95,1
Interamericano de Finanzas	26 380	1,8	97,0
Mi Banco	16 206	1,1	98,1
Caja Municipal de Arequipa	11 895	0,8	98,9
Banco Azteca del Perú	4 085	0,3	99,2
Banco de Comercio	3 970	0,3	99,5
Financiera Crediscotia	2 424	0,2	99,6
Caja Rural Nuestra Gente	1 704	0,1	99,8
Caja Municipal de Sullana	1 059	0,1	99,8
Banco Falabella	987	0,1	99,9
Banco Financiero	864	0,1	100,0
Caja Municipal de Piura	406	0,0	100,0
<b>TOTAL</b>	<b>1 430 435</b>	<b>100,0</b>	<b>100,0</b>

Fuente: SBS.

Elaboración: BCRP, Sucursal Huancayo.

## 4.2. Crédito del Sistema Financiero

El crédito al sector privado continuó creciendo, aunque no en la misma magnitud del año pasado, registrándose un saldo de S/. 1 910,7 millones, superior en 10,3 por ciento respecto a enero de 2010, sustentado en el dinamismo de las actividades de comercio, servicios y construcción. En cuanto a tipo de crédito, el 25,8 por ciento se canalizó bajo la modalidad de consumo, el 33,7 en la categoría comercial, 29,3 por ciento a las pequeñas y microempresas, y el 11,2 por ciento a

préstamos hipotecarios. En este último caso, resalta su mayor participación, por la buena acogida de los proyectos de vivienda desarrollados por inmobiliarias de la región así como de Lima, principalmente en Ica y Chincha, con financiamiento de Techo Propio y Mi Vivienda.

Por tipo de moneda, el crecimiento de los créditos en soles (21,1 por ciento) frente a



la contracción de los de moneda extranjera (-7,0 por ciento), hizo descender la dolarización en 6,0 puntos porcentuales, situándose en 32,4 por ciento.

Según tipo de instituciones, las colocaciones de las microfinancieras mostraron un mejor desenvolvimiento con relación a enero del año pasado, aumentando en 3,0 puntos porcentuales su participación en el mercado, para situarse en 32,1 por ciento. Por

entidades, el Banco de Crédito y el Banco Continental lideraron las colocaciones con un 28,3 y 13,8 por ciento, respectivamente. Es de precisar que, en los últimos doce meses, se ha observado el ingreso del Banco Financiero, la Caja Rural Nuestra Gente y la Financiera Uno; así como la conversión de Edpyme Efectiva en empresa financiera.

**CUADRO N° 23**  
**CRÉDITOS DEL SISTEMA FINANCIERO**  
(Miles de nuevos soles)

	ENERO		
	2010	2011	Var. % 1/
<b>Empresas Bancarias</b>	<b>1 203 505</b>	<b>1 298 181</b>	<b>5,6</b>
<b>Instituciones de Microfinanzas</b>	<b>492 090</b>	<b>612 566</b>	<b>21,8</b>
Empresas Financieras	56 728	113 541	95,9
Cajas municipales	216 739	270 193	22,0
Cajas rurales	208 174	228 832	7,6
Edpymes	10 448	0	-100,0
<b>TOTAL</b>	<b>1 695 595</b>	<b>1 910 747</b>	<b>10,3</b>
<b>En M/N</b>	<b>1 044 363</b>	<b>1 292 073</b>	<b>21,1</b>
<b>En M/E</b>	<b>651 232</b>	<b>618 674</b>	<b>-7,0</b>

1/ Variación en valores reales

Fuente: SBS.

Elaboración: BCRP, Sucursal Huancayo.

**CUADRO N° 24**  
**PARTICIPACIÓN EN LOS CRÉDITOS**  
(En porcentaje)

ENTIDAD	ENERO		
	Miles de S/.	Mes	Acumulado
Banco de Crédito	541 557	28,3	28,3
Banco Continental	264 499	13,8	42,2
Caja Rural Señor de Luren	222 249	11,6	53,8
Interbank	208 159	10,9	64,7
Caja Municipal de Ica	206 256	10,8	75,5
Scotiabank	139 181	7,3	82,8
Financiera Crediscotia	90 928	4,8	87,5
Mi Banco	89 572	4,7	92,2
Caja Municipal de Arequipa	37 588	2,0	94,2
Falabella	20 210	1,1	95,3
Banco Azteca del Perú	19 283	1,0	96,3
Caja Municipal de Pisco	19 070	1,0	97,3
Interamericano de Finanzas	12 294	0,6	97,9
Financiera Efectiva	11 463	0,6	98,5
Caja Rural Nuestra Gente	6 583	0,3	98,9
Financiera TFC	6 421	0,3	99,2
Caja Municipal de Sullana	5 590	0,3	99,5
Financiera Uno	4 729	0,2	99,7
Banco de Comercio	1 771	0,1	99,8
Caja Municipal de Piura	1 689	0,1	99,9
Banco Financiero	1 654	0,1	100,0
<b>TOTAL</b>	<b>1 910 747</b>	<b>100,0</b>	<b>100,0</b>

Fuente: SBS.  
Elaboración: BCRP, Sucursal Huancayo.

**CUADRO N° 25**  
**COLOCACIONES POR TIPO DE CRÉDITO 1/**

TIPO DE CREDITO	Var.%		Part.% Enero 11
	Ene.11/	Ene. 10	
Comercial	-4,2		33,7
Consumo	28,9		25,8
Hipotecario	10,7		11,2
MES	54,6		29,3
<b>TOTAL</b>			<b>100,0</b>

1/ Variación en valores reales

Fuente: SBS.

Elaboración: BCRP, Sucursal Huancayo.

**GRÁFICO N° 24**  
**COLOCACIONES DEL SISTEMA FINANCIERO POR TIPO DE MONEDA**  
**(En miles de nuevos soles)**

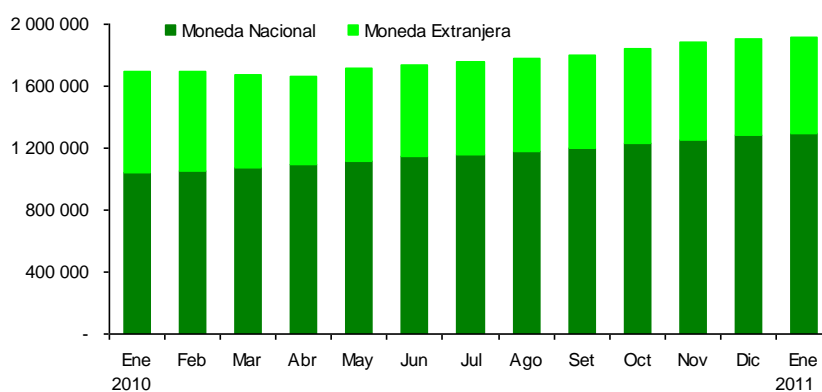

Elaboración: BCRP, Sucursal Huancayo.

### 4.3. Morosidad del Sistema Financiero

La morosidad fue 3,6 por ciento, inferior en 0,7 puntos porcentuales respecto a enero del año pasado. Este resultado está asociado principalmente a la recuperación de las pequeñas y microempresas.

Según entidades, las empresas bancarias mostraron el más bajo índice de morosidad con un ratio de 2,8 por ciento, frente a las cajas rurales cuyo ratio fue 9,7 por ciento.

**CUADRO N° 26**  
**MOROSIDAD DEL SISTEMA FINANCIERO**  
**(En porcentaje de las colocaciones brutas)**

	ENERO 1/		
	2010	2011	Var.
Empresas Bancarias	3,6	2,8	-0,8
Empresas Financieras	0,5	2,9	2,4
Cajas Municipales	6,2	5,1	-1,1
Cajas Rurales	7,1	9,7	2,6
Edpymes	4,2	-	-
<b>Total</b>	<b>4,3</b>	<b>3,6</b>	<b>-0,7</b>

1/ Enero 2011, preliminar.

Fuente: SBS y Entidades del Sistema Financiero.

Elaboración: BCRP, Sucursal Huancayo.

#### 4.4. Crédito a la Pequeña y Microempresa

El crédito a la pequeña y microempresa acumuló en enero un saldo de S/. 635,1 millones, mayor en 54,6 por ciento en términos reales, respecto al mismo mes del año pasado.

El crédito proviene principalmente de las microfinancieras (con un 54,6 por ciento de participación), destacando las Cajas Municipales que proporcionaron el 26,6 por ciento del crédito total, seguido de las Cajas Rurales con un 19,1 por ciento.

**CUADRO N° 27**  
**CRÉDITO A LA PEQUEÑA Y MICROEMPRESA**  
(Miles de nuevos soles)

INSTITUCIONES	ENERO		
	2010	2011	Var. % 1/
<b>Empresas Bancarias</b>	<b>141 290</b>	<b>279 028</b>	<b>93,3</b>
<b>Instituciones de Microfinanzas</b>	<b>260 691</b>	<b>356 058</b>	<b>33,7</b>
Empresas Financieras	28 561	65 996	126,2
Cajas Municipales	126 194	168 677	30,8
Cajas Rurales	105 925	121 385	12,2
Edpymes	11	0	-100,0
<b>TOTAL</b>	<b>401 982</b>	<b>635 086</b>	<b>54,6</b>

1/ Variación en valores reales

Fuente: SBS.

Elaboración: BCRP, Sucursal Huancayo.

## **INFORMACIÓN ESTADÍSTICA MENSUAL**

ANEXO 1

ICA: PRODUCCIÓN AGROPECUARIA  
(En toneladas)

PRODUCTOS	2010												2011
	Ene	Feb	Mar	Abr	May	Jun	Jul	Ago	Set	Oct	Nov	Dic	Ene
<b>Agrícolas</b>													
Ají	38	0	0	69	150	0	446	39	148	25	32	0	0
Alcachofa	0	0	0	718	0	1 165	5 320	8 406	13 392	13 964	7 545	7 195	528
Algodón	1 923	4 805	3 825	9 239	15 381	4 942	1 776	0	0	12	41	364	3 283
Camote	638	1 118	1 709	752	1 408	1 498	2 059	3 351	1 004	1 851	518	531	600
Cebolla cabeza amarilla	3 024	650	710	42	193	770	8 800	15 315	21 180	29 294	14 874	4 145	1 973
Espárrago	7 344	5 277	7 057	8 423	7 564	6 135	7 415	11 939	17 230	21 575	20 310	16 982	11 148
Garbanzo grano seco	0	0	0	0	0	0	0	34	419	310	35	0	0
Limón sutil	0	35	91	261	118	181	464	116	0	0	0	0	0
Lúcuma	8	9	27	214	231	192	304	65	0	0	0	0	12
Maíz amarillo duro	4 581	8 043	9 552	3 052	7 136	9 999	12 298	13 271	10 413	6 761	4 161	5 160	6 557
Maíz choclo	5	0	0	56	300	365	289	1 809	6 278	14 965	5 263	0	0
Mandarina	48	770	2 950	4 422	9 818	6 609	4 095	5 487	5 428	50	0	0	0
Mango	343	4 800	3 864	367	42	0	0	0	0	0	0	0	140
Naranja	0	13	14	73	1 000	4 393	12 599	4 511	3 731	26	8	0	0
Olivo	0	0	0	80	90	103	857	190	2	0	0	0	0
Palto	0	50	1 570	4 302	4 975	4 693	5 461	5 099	816	55	0	0	0
Pallar grano seco	150	10	21	12	1	12	238	1 980	2 144	779	600	173	14
Papa	0	116	105	48	210	83	1 571	23 512	23 037	13 357	1 126	620	0
Páprika	0	1 295	2 034	2 759	1 291	789	178	423	60	42	30	18	0
Pecano	0	0	0	0	622	586	92	0	0	0	0	0	0
Plátano	144	149	153	163	168	160	146	152	154	153	149	153	154
Sandía	2 005	1 947	1 419	216	0	160	531	44	650	1 402	2 376	2 068	1 539
Tangelo	0	0	0	0	844	9 678	6 704	5 908	648	0	0	0	0
Tomate	27 870	11 735	1 668	866	1 750	993	1 466	4 633	3 679	5 453	20 300	34 052	21 183
Uva	30 614	27 201	12 100	2 627	0	60	12	24	116	2 703	20 190	25 352	28 433
Yuca	65	90	170	452	712	626	251	355	234	1 076	0	0	0
Zapallo	609	316	1 116	325	2 368	6 367	10 852	4 955	2 972	3 712	1 576	610	1 681
<b>Pecuario</b>													
Carne de ave	3 991	3 538	6 369	3 887	5 999	4 519	5 107	4 886	5 606	3 722	6 192	5 318	4 636
Carne de vacuno	235	225	252	273	288	246	321	245	256	303	243	254	237
Huevos	6 548	6 302	6 537	6 585	6 139	6 434	6 330	6 299	7 487	7 309	6 163	6 274	6 494
Leche Vacuno	2 458	2 312	2 419	2 345	2 416	2 439	2 509	2 563	2 722	2 755	2 571	2 650	2 664

Fuente: MINAG.

Elaboración: BCRP, Sucursal Huancayo.

**ANEXO 2**

**ICA: SIEMBRAS DE PRINCIPALES CULTIVOS  
(En hectáreas)**

	Ago. - Ene. 2009 - 2010	2009 - 2010							2010 - 2011						Ago. - Ene. 2010 - 2011
		Ene	Feb	Mar	Abr	May	Jun	Jul	Ago	Set	Oct	Nov	Dic	Ene	
<b>Cultivos Transitorios</b>															
Ají	95	19	0	0	0	0	0	0	4	0	3	0	2	12	21
Alcachofa	0	0	65	535	1 121	726	294	40	0	0	0	0	0	0	0
Algodón	15 285	0	15	80	358	1 011	1 211	446	2 843	9 288	6 746	1 517	16	10	20 419
Arveja grano verde	66	26	4	4	7	0	14	0	6	4	4	0	15	9	38
Camote	395	113	98	171	52	99	25	28	14	97	125	75	77	94	482
Cebada grano	118	63	2	0	0	0	0	0	0	0	0	0	51	18	69
Cebolla	77	18	101	7	28	70	24	0	12	1	0	0	0	11	23
Cebolla cabeza amarilla	97	0	21	0	131	437	608	203	18	50	0	0	0	0	68
Maíz amarillo duro	4 658	1 238	1 737	1 338	1 154	1 101	481	438	498	645	988	697	799	1 148	4 774
Pallar grano seco	20	2	1 022	1 557	785	230	3	2	0	2	16	13	25	185	241
Pallar grano verde	6	0	58	72	20	23	0	0	10	0	1	2	0	0	13
Papa	115	41	3	4	525	1 294	62	2	37	25	38	36	13	0	149
Páprika	1 337	33	54	12	16	5	6	0	13	195	235	431	397	104	1 375
Tomate	290	23	50	40	78	40	166	406	274	41	70	17	30	10	442
Zapallo	131	47	185	304	165	97	58	29	55	41	74	32	30	32	264
<b>Cultivos Permanentes</b>															
Alfalfa	370	47	0	25	29	8	67	4	4	13	16	42	35	0	110
Espárrago	45	2	130	0	111	40	3	0	55	50	27	6	32	2	172
Mandarina	0	0	0	0	0	0	0	0	43	0	0	0	0	0	43
Olivo	0	0	0	0	0	0	0	0	0	0	0	0	0	0	0
Palto	49	13	85	5	3	24	25	1	173	4	5	32	11	20	244
Sandía	128	5	1	3	15	16	3	0	84	57	40	61	30	7	278
Tangelo	25	0	0	0	20	0	19	0	13	20	3	0	0	0	36
Vid	102	26	89	0	50	125	42	0	279	175	0	131	68	0	653

Fuente: MINAG.

Elaboración: BCRP, Sucursal Huancayo.

ANEXO 3

ICA: PRODUCCIÓN PESQUERA  
(En toneladas)

	2010												2011
	Ene	Feb	Mar	Abr	May	Jun	Jul	Ago	Set	Oct	Nov	Dic	Ene
<b>PESCA ARTESANAL 1/</b>	<b>2 118,2</b>	<b>4 063,2</b>	<b>4 439,9</b>	<b>3 671,2</b>	<b>5 938,0</b>	<b>6 511,2</b>	<b>1 178,0</b>	<b>5 984,6</b>	<b>10 029,8</b>	<b>6 478,1</b>	<b>10 869,5</b>	<b>6 689,1</b>	<b>982,3</b>
<b>CONSUMO HUMANO DIRECTO</b>	<b>1 353,3</b>	<b>1 840,6</b>	<b>4 244,4</b>	<b>1 693,1</b>	<b>3 741,4</b>	<b>1 240,6</b>	<b>1 178,0</b>	<b>1 102,1</b>	<b>1 900,9</b>	<b>1 603,4</b>	<b>2 399,6</b>	<b>2 232,2</b>	<b>708,3</b>
<b>FRESCO</b>	<b>695,0</b>	<b>813,9</b>	<b>3 233,7</b>	<b>656,0</b>	<b>800,3</b>	<b>606,3</b>	<b>810,0</b>	<b>460,9</b>	<b>438,7</b>	<b>643,3</b>	<b>919,7</b>	<b>656,2</b>	<b>632,0</b>
<b>PESCADO</b>	<b>492,9</b>	<b>661,5</b>	<b>2 793,4</b>	<b>454,6</b>	<b>617,7</b>	<b>445,7</b>	<b>344,3</b>	<b>295,8</b>	<b>285,9</b>	<b>388,3</b>	<b>323,5</b>	<b>421,9</b>	<b>509,9</b>
Bobo	3,7	8,0	8,4	6,7	4,8	7,4	8,4	10,9	13,7	10,7	11,7	9,1	4,6
Bonito	104,0	85,8	335,6	76,4	178,0	156,3	73,3	25,1	9,7	7,3	4,2	87,2	263,5
Caballa	1,3	8,0	5,0	3,6	5,6	4,4	0,7	4,3	1,7	2,1	6,4	2,6	4,9
Jurel	2,4	5,9	27,8	15,3	9,8	9,9	6,3	14,3	9,8	12,1	11,2	8,8	5,2
Tollo	18,1	3,8	3,0	0,7	1,2	0,8	0,4	2,4	1,6	1,1	0,8	2,0	0,8
Otros	363,5	550,0	2 413,6	352,0	418,3	267,1	255,3	238,8	249,3	355,0	289,3	312,2	230,8
<b>MARISCOS</b>	<b>202,1</b>	<b>152,5</b>	<b>440,3</b>	<b>201,4</b>	<b>182,6</b>	<b>160,6</b>	<b>465,7</b>	<b>165,1</b>	<b>152,8</b>	<b>255,0</b>	<b>596,1</b>	<b>234,3</b>	<b>122,1</b>
Almeja	1,0	0,9	0,0	0,0	0,0	0,0	0,0	0,0	0,0	0,0	0,0	0,0	0,0
Cangrejo	23,5	22,5	24,7	16,6	26,0	18,9	17,4	21,2	14,6	18,6	17,9	18,6	18,0
Caracol	18,4	17,5	19,7	18,3	21,3	13,6	15,9	14,9	16,7	16,3	15,2	21,1	15,0
Choro	57,5	79,1	96,4	77,2	73,0	60,9	61,7	66,9	37,2	23,5	23,1	28,7	23,2
Concha de Abanico	58,7	1,5	266,2	64,5	34,9	25,2	330,5	24,3	40,4	121,9	182,2	105,8	11,5
Pulpo	5,4	5,9	12,8	6,0	8,6	6,7	12,0	8,6	9,3	5,8	7,8	7,9	6,9
Otros	37,6	25,1	20,5	18,8	18,9	35,5	28,2	29,2	34,6	68,8	349,9	52,2	47,5
<b>ENLATADO</b>	<b>161,5</b>	<b>271,3</b>	<b>65,1</b>	<b>190,9</b>	<b>2 083,0</b>	<b>236,7</b>	<b>155,6</b>	<b>61,3</b>	<b>73,9</b>	<b>97,9</b>	<b>67,7</b>	<b>34,0</b>	<b>0,0</b>
Anchoveta	159,3	216,3	49,0	155,7	2 063,7	175,1	91,3	19,8	25,6	6,2	32,3	34,0	0,0
Jurel	0,0	0,0	0,0	0,0	0,0	0,0	0,0	0,0	0,0	0,0	0,0	0,0	0,0
Navaja	0,0	0,0	0,0	0,0	0,2	13,9	7,8	8,4	8,9	3,2	0,0	0,0	0,0
Otros	2,2	55,0	16,1	35,2	19,1	47,7	56,5	33,1	39,4	88,6	35,4	0,0	0,0
<b>CONGELADO</b>	<b>133,1</b>	<b>47,2</b>	<b>115,2</b>	<b>66,2</b>	<b>218,5</b>	<b>98,2</b>	<b>106,5</b>	<b>120,8</b>	<b>419,0</b>	<b>64,5</b>	<b>192,7</b>	<b>244,0</b>	<b>9,7</b>
Chanque/Abalón	0,0	0,0	56,4	0,0	0,0	0,0	0,0	13,4	96,4	0,0	0,0	0,0	0,0
Concha de Abanico	133,1	45,8	24,0	41,4	191,4	91,2	106,5	107,3	284,6	32,0	105,7	134,9	9,7
Lapa	0,0	0,0	0,0	0,0	0,0	0,0	0,0	0,0	1,5	0,0	0,0	0,0	0,0
Ovas de Falso Volador	0,0	0,0	19,8	0,0	0,0	0,0	0,0	0,0	0,0	0,0	0,0	0,0	0,0
Otros	0,0	1,4	15,0	24,8	27,1	7,0	0,0	0,0	36,4	32,5	87,0	109,1	0,0
<b>CURADO</b>	<b>363,7</b>	<b>708,2</b>	<b>830,4</b>	<b>780,0</b>	<b>639,7</b>	<b>299,4</b>	<b>105,9</b>	<b>459,0</b>	<b>969,3</b>	<b>797,7</b>	<b>1 219,5</b>	<b>1 298,0</b>	<b>66,6</b>
Anchoveta	363,7	708,2	830,4	780,0	639,7	299,4	105,9	459,0	969,3	797,7	1 219,5	1 298,0	66,6
<b>ACUICULTURA</b>	<b>0,0</b>	<b>0,0</b>	<b>0,0</b>	<b>0,0</b>	<b>0,0</b>	<b>0,0</b>	<b>0,0</b>	<b>0,0</b>	<b>0,0</b>	<b>0,0</b>	<b>0,0</b>	<b>0,0</b>	<b>0,0</b>
Concha de Abanico	0,0	0,0	0,0	0,0	0,0	0,0	0,0	0,0	0,0	0,0	0,0	0,0	0,0
<b>CONSUMO HUMANO INDIRECTO</b>	<b>764,9</b>	<b>2 222,6</b>	<b>195,5</b>	<b>1 978,1</b>	<b>2 196,6</b>	<b>5 270,6</b>	<b>0,0</b>	<b>4 882,5</b>	<b>8 128,9</b>	<b>4 874,7</b>	<b>8 469,9</b>	<b>4 456,9</b>	<b>274,0</b>
Anchoveta	736,2	2 188,3	190,3	1 975,4	2 195,6	5 270,1	0,0	4 881,3	6 438,6	4 121,9	7 909,0	4 165,6	10,5
Sargazo Húmedo	0,0	0,0	0,0	0,0	0,0	0,0	0,0	0,0	0,0	0,0	0,0	0,0	0,0
Otros	28,7	34,2	5,2	2,7	1,0	0,5	0,0	1,2	1 690,4	752,9	560,9	291,3	263,5
<b>PESCA INDUSTRIAL</b>	<b>96 839,0</b>	<b>0,0</b>	<b>0,0</b>	<b>0,0</b>	<b>228 154,0</b>	<b>142 808,0</b>	<b>90,0</b>	<b>0,0</b>	<b>0,0</b>	<b>0,0</b>	<b>29 524,0</b>	<b>4 635,0</b>	<b>138 177,1</b>

Fuente: PRODUCE - Ica

Elaboración: BCRP, Sucursal Huancayo.

**ANEXO 4**

**ICA: PRODUCCIÓN ELÉCTRICA  
(MWH)**

EMPRESAS GENERADORAS	2010												2011
	Ene	Feb	Mar	Abr	May	Jun	Jul	Ago	Set	Oct	Nov	Dic	Ene.
SHOUGESA	288	4 360	3 824	5 994	6 278	5 957	3 714	5 769	1 148	1 088	61	51	124
EGESUR	0	0	0	0	0	0	0	0	302	1 021	2 515	1 430	3 430
EGASA	0	0	0	0	0	0	0	318	2 843	5 438	2 835	2 365	8 685
<b>TOTAL</b>	<b>288</b>	<b>4 360</b>	<b>3 824</b>	<b>5 994</b>	<b>6 278</b>	<b>5 957</b>	<b>3 714</b>	<b>6 087</b>	<b>4 292</b>	<b>7 547</b>	<b>5 411</b>	<b>3 846</b>	<b>12 239</b>

Fuente: OSINERGMIN.

Elaboración: BCRP, Sucursal Huancayo.



**ANEXO 5**

**ICA: PRODUCCIÓN MINERA METÁLICA**

MINERAL													2011
	Ene	Feb	Mar	Abr	May	Jun	Jul	Ago	Set	Oct	Nov	Dic	Ene.
Cobre (TMF)	1 457	1 539	1 642	1 707	1 603	1 910	1 533	1 516	1 377	1 773	1 539	1 716	1 985
Hierro (TMF)	442 976	445 155	582 970	436 037	456 559	588 835	393 485	488 630	699 720	475 896	440 661	591 721	540 326
Oro (GRF)	536	0	191	0	489	0	166	316	0	0	0	0	0
Plata (KGF)	5 879	4 839	4 972	3 801	4 107	5 516	5 118	5 412	6 811	7 094	5 927	6 574	6 167
Plomo (TMF)	800	583	739	532	467	580	729	727	653	688	647	807	771
Zinc (TMF)	6 309	6 252	6 529	6 431	6 850	6 622	6 211	6 817	6 339	6 503	6 164	6 284	6 516

Fuente: MINEM.

Elaboración: BCRP, Sucursal Huancayo.

**ANEXO 6**

**ICA: PRODUCCIÓN MANUFACTURERA  
(VOLÚMEN FÍSICO 1)**

	2010												2011
	Ene	Feb	Mar	Abr	May	Jun	Jul	Ago	Set	Oct	Nov	Dic	Ene
<b>REFINACIÓN DE METALES - TM</b>	<b>3 259</b>	<b>2 751</b>	<b>3 030</b>	<b>2 834</b>	<b>3 211</b>	<b>3 090</b>	<b>3 272</b>	<b>3 215</b>	<b>2 235</b>	<b>3 150</b>	<b>3 191</b>	<b>3 215</b>	<b>3 000</b>
Estaño	3 259	2 751	3 030	2 834	3 211	3 090	3 272	3 215	2 235	3 150	3 191	3 215	3 000
<b>PRODUCTOS PESQUEROS - TM 1/</b>	<b>24 691</b>	<b>148</b>	<b>330</b>	<b>157</b>	<b>65 769</b>	<b>41 060</b>	<b>242</b>	<b>93</b>	<b>60</b>	<b>368</b>	<b>8 173</b>	<b>1 393</b>	<b>23 457</b>
Harina de pescado	22 872	0	0	0	53 416	34 519	20	0	0	252	6 963	1 114	21 361
Aceite de pescado	1 735	0	0	0	12 058	6 371	30	0	0	49	1 114	157	2 075
Conserva de pescado	19	136	236	136	190	152	108	0	60	35	79	122	21
Pescado congelado	65	12	94	21	105	18	84	93	0	32	17	0	0
<b>HIDROCARBUROS LÍQUIDOS - MB</b>	<b>1 269</b>	<b>1 197</b>	<b>1 286</b>	<b>1 210</b>	<b>1 302</b>	<b>1 301</b>	<b>1 325</b>	<b>1 353</b>	<b>1 308</b>	<b>1 352</b>	<b>1 277</b>	<b>1 310</b>	<b>1 326</b>
GLP	1 088	1 039	1 146	1 086	1 154	1 167	1 205	1 193	1 132	1 174	1 126	1 191	1 162
Gasolina	931	872	947	893	970	964	985	1 012	977	1 009	952	968	990
Diesel	338	325	339	317	332	337	339	341	331	343	325	343	335

1/ Enero 2011 estimado

MB = Miles de barriles

Fuente: MINEM, PRODUCE.

Elaboración: BCRP, Sucursal Huancayo.

ANEXO 7

ICA: PRODUCCIÓN MANUFACTURERA  
(VARIACIONES PORCENTUALES 1/)

	2010												2011
	Ene	Feb	Mar	Abr	May	Jun	Jul	Ago	Set	Oct	Nov	Dic	Ene
<b>REFINACIÓN DE METALES</b>	-5,1	2,1	-9,6	-6,3	4,3	5,7	-0,9	24,9	-11,9	17,4	35,8	17,9	-7,9
Estaño	-5,1	2,1	-9,6	-6,3	4,3	5,7	-0,9	24,9	-11,9	17,4	35,8	17,9	-7,9
<b>PRODUCTOS PESQUEROS 2/</b>	<b>11 636,0</b>	<b>46,7</b>	<b>819,8</b>	<b>-98,6</b>	<b>-15,5</b>	<b>0,6</b>	<b>59,8</b>	<b>7,9</b>	<b>18,6</b>	<b>174,6</b>	<b>-86,1</b>	<b>-98,0</b>	<b>-7,0</b>
Harina de pescado	-	-	-	-100,0	-15,8	1,4	-	-	-	-	-86,8	-98,4	-6,6
Aceite de pescado	-	-	-	-100,0	-23,8	-15,4	-	-	-	-	-85,0	-99,1	19,6
Conserva de pescado	111,1	33,3	1 473,3	209,1	341,9	-	-34,9	-100,0	900,0	191,7	49,1	12 100,0	10,5
Pescado congelado	170,8	200,0	526,7	-70,0	483,3	-	600,0	244,4	-100,0	23,1	-59,5	-100,0	-100,0
<b>HIDROCARBUROS LÍQUIDOS</b>	<b>8,3</b>	<b>10,7</b>	<b>10,6</b>	<b>24,7</b>	<b>7,9</b>	<b>12,1</b>	<b>9,9</b>	<b>10,6</b>	<b>9,4</b>	<b>10,8</b>	<b>5,7</b>	<b>5,9</b>	<b>6,7</b>
GLP	9,1	11,5	10,6	24,7	7,9	12,1	9,9	10,6	9,5	10,9	5,8	5,9	6,7
Gasolina	-24,6	-23,4	11,1	23,8	8,3	11,1	6,3	8,5	8,8	8,4	3,8	1,6	5,6
Diesel	-	-	9,3	26,5	6,9	14,4	18,3	15,5	11,0	16,4	10,3	15,7	9,3
<b>TOTAL</b>	<b>16,7</b>	<b>9,3</b>	<b>7,2</b>	<b>-3,7</b>	<b>1,5</b>	<b>9,4</b>	<b>8,0</b>	<b>12,7</b>	<b>6,1</b>	<b>12,0</b>	<b>-10,6</b>	<b>-20,3</b>	<b>3,0</b>

1/ Respecto al mismo mes o período del año anterior

2/ Enero 2011 estimado

Fuente: MINEM, PRODUCE.

Elaboración: BCRP, Sucursal Huancayo.

**ANEXO 8**

**ICA: ARRIBOS POR CATEGORIAS**

	ICA		NAZCA		CHINCHA		PISCO		PALPA		TOTAL															
	2010		2011		2010		2011		2010		2011		2010		2011											
	Nac.	Ext.	Nac.	Ext.	Nac.	Ext.	Nac.	Ext.	Nac.	Ext.	Nac.	Ext.	Total	Nac.	Ext.	Total										
Enero	30 189	3 843	40 455	3 039	10 770	4 817	11 815	4 122	12 199	100	14 769	232	11 578	2 575	11 453	2 489	258	0	256	0	64 994	11 335	76 329	78 748	9 882	88 630
Febrero	29 428	3 511			10 549	3 366			12 199	315			11 387	1 967			227	0			63 790	9 159	72 949			
Marzo	32 671	4 059			11 755	4 157			12 730	256			8 903	1 918			254	0			66 313	10 390	76 703			
Abril	33 256	4 077			10 177	5 774			12 902	97			9 859	1 833			280	0			66 474	11 781	78 255			
Mayo	30 813	4 890			10 116	6 144			12 083	198			8 335	2 216			258	0			61 605	13 448	75 053			
Junio	27 700	4 723			9 852	5 439			12 585	254			8 619	1 833			258	0			59 014	12 249	71 263			
Julio	37 679	4 715			11 633	7 968			13 408	153			10 097	2 031			258	0			73 075	14 867	87 942			
Agosto	37 160	3 338			12 014	9 920			13 109	97			8 083	3 079			361	0			70 727	16 434	87 161			
Setiembre	36 127	3 052			11 775	9 261			12 065	68			8 912	1 757			280	0			69 159	14 138	83 297			
Octubre	40 736	3 011			10 773	8 703			13 682	131			7 434	3 693			258	0			72 883	15 538	88 421			
Noviembre	36 567	2 458			10 929	7 689			11 107	104			8 806	2 410			227	0			67 636	12 661	80 297			
Diciembre	35 579	2 237			11 422	4 483			12 362	114			9 536	2 021			276	0			69 175	8 855	78 030			
<b>Ene. - Ene.</b>	<b>30 189</b>	<b>3 843</b>	<b>40 455</b>	<b>3 039</b>	<b>10 770</b>	<b>4 817</b>	<b>11 815</b>	<b>4 122</b>	<b>12 199</b>	<b>100</b>	<b>14 769</b>	<b>232</b>	<b>11 578</b>	<b>2 575</b>	<b>11 453</b>	<b>2 489</b>	<b>258</b>	<b>0</b>	<b>256</b>	<b>0</b>	<b>64 994</b>	<b>11 335</b>	<b>76 329</b>	<b>78 748</b>	<b>9 882</b>	<b>88 630</b>
Var. Ene. 11/10			34,0	-20,9			9,7	-14,4			21,1	132,0			-1,1	-3,3			-0,8	-				21,2	-12,8	16,1

Fuente: MINCETUR

Elaboración: BCRP, Sucursal Huancayo.

ANEXO 9

ICA: EXPORTACIONES FOB TRADICIONALES  
(Miles de US\$)

PRODUCTO	2010													2011
	Ene. - Ene.	Ene	Feb	Mar	Abr	May	Jun	Jul	Ago	Sep	Oct	Nov	Dic	Ene
<b>AGRÍCOLAS</b>	<b>0</b>	<b>0</b>	<b>0</b>	<b>0</b>	<b>0</b>	<b>0</b>	<b>0</b>	<b>0</b>	<b>0</b>	<b>0</b>	<b>0</b>	<b>0</b>	<b>0</b>	<b>0</b>
Algodón	0	0	0	0	0	0	0	0	0	0	0	0	0	0
<b>MINEROS</b>	<b>80 010</b>	<b>80 010</b>	<b>160 027</b>	<b>75 666</b>	<b>139 262</b>	<b>59 125</b>	<b>86 434</b>	<b>104 992</b>	<b>86 160</b>	<b>152 172</b>	<b>67 102</b>	<b>90 497</b>	<b>139 122</b>	<b>88 264</b>
Cobre	0	0	82 565	1 652	70 082	21 874	46 625	76 537	0	61 290	3 878	20 940	77 850	0
Estaño	40 449	40 449	60 712	38 270	24 986	0	6 309	3 969	7 541	5 345	6 286	1 050	1 430	3 426
Hierro	33 217	33 217	12 765	30 087	34 676	34 266	27 455	23 061	74 539	80 302	53 127	65 031	50 883	83 181
Oro	555	555	50	133	0	0	0	0	0	0	0	0	0	0
Plomo	0	0	3 935	2 090	0	0	2 389	889	1 799	3 122	1 314	2 042	1 629	1 657
Zinc	5 789	5 789	0	3 434	9 518	2 986	3 656	537	2 281	2 113	2 496	1 434	7 331	0
<b>PESQUEROS</b>	<b>20 920</b>	<b>20 920</b>	<b>51 523</b>	<b>43 225</b>	<b>8 345</b>	<b>3 324</b>	<b>49 156</b>	<b>22 991</b>	<b>9 718</b>	<b>10 943</b>	<b>7 665</b>	<b>539</b>	<b>2 358</b>	<b>5 743</b>
Aceite de Pescado	2 657	2 657	7 868	3 469	793	3 162	0	0	1 809	2 949	6 898	0	0	0
Harina de Pescado	18 263	18 263	43 655	39 755	7 552	162	49 156	22 991	7 909	7 994	767	539	2 358	5 743
<b>PETROLEO Y DERIVADOS</b>	<b>97 376</b>	<b>97 376</b>	<b>69 934</b>	<b>116 438</b>	<b>95 019</b>	<b>86 699</b>	<b>82 571</b>	<b>76 125</b>	<b>83 528</b>	<b>114 286</b>	<b>94 290</b>	<b>102 281</b>	<b>106 526</b>	<b>104 754</b>
Gas Licuado	8 719	8 719	0	11 972	6 448	5 640	5 886	4 062	5 621	6 697	8 223	6 854	6 951	6 542
Gas Propano	15 511	15 511	0	30 138	13 040	11 247	11 356	7 215	10 441	14 680	10 687	16 504	13 778	14 585
Gasolina	73 146	73 146	69 934	74 328	75 531	69 812	65 328	64 848	67 467	92 910	75 380	78 923	85 796	83 626
<b>TOTAL</b>	<b>198 305</b>	<b>198 305</b>	<b>281 484</b>	<b>235 328</b>	<b>242 626</b>	<b>149 148</b>	<b>218 161</b>	<b>204 108</b>	<b>179 405</b>	<b>277 401</b>	<b>169 057</b>	<b>193 316</b>	<b>248 005</b>	<b>198 760</b>

Fuente: SUNAT.

Elaboración: BCRP, Sucursal Huancayo.

ANEXO 10

ICA: EXPORTACIONES FOB NO TRADICIONALES  
(Miles de US\$)

PRODUCTO	2010												2011
	Ene	Feb	Mar	Abr	May	Jun	Jul	Ago	Set	Oct	Nov	Dic	Ene
<b>AGROPECUARIOS</b>	<b>52 036</b>	<b>27 531</b>	<b>16 241</b>	<b>21 500</b>	<b>23 364</b>	<b>22 226</b>	<b>32 595</b>	<b>33 368</b>	<b>44 115</b>	<b>50 090</b>	<b>58 921</b>	<b>67 259</b>	<b>68 796</b>
Alcachofas en conserva	754	216	25	480	474	399	336	1 596	4 904	6 604	5 765	3 176	1 328
Arvejas frescas	0	0	0	0	0	0	0	103	461	71	21	0	0
Cebollas frescas	165	50	9	18	0	0	245	2 135	5 610	6 514	5 272	2 097	542
Espárragos frescos	6 367	3 818	4 407	5 627	6 881	5 639	6 681	12 378	22 884	23 748	16 137	16 791	9 266
Espárragos congelados	1 895	1 635	1 386	2 299	1 844	2 006	1 002	663	1 009	4 247	4 808	2 136	1 873
Espárragos en conserva	655	250	404	394	868	876	799	465	369	735	943	863	784
Limón	26	24	190	138	61	16	0	15	35	35	44	4	10
Mandarina	0	96	1 304	2 175	3 508	3 093	3 821	4 696	1 495	0	0	0	0
Naranjas y tangelos	0	0	0	0	137	1 487	8 016	1 213	73	30	0	0	0
Otros cítricos	0	0	0	0	0	0	0	67	37	0	0	0	0
Mango	21	153	55	112	0	0	35	0	0	0	0	0	55
Palta fresca	28	28	370	1 895	1 570	3 659	6 025	4 626	1 075	0	0	0	0
Pallares	129	183	39	39	0	35	43	0	56	184	175	0	0
Páprika	70	41	26	58	78	83	160	33	31	25	26	27	108
Pimiento entero	69	215	497	634	257	540	337	321	130	67	88	30	0
Semillas	1 826	1 876	3 624	4 165	4 024	1 306	1 052	1 263	1 442	1 688	1 121	1 161	2 775
Pasta de tomate	680	493	725	822	789	868	1 473	679	142	778	1 140	346	769
Uvas frescas	38 366	17 147	1 732	165	36	0	12	0	0	2 468	20 236	38 663	49 612
Frutas frescas y en conserva	15	64	88	1 161	1 776	890	783	523	724	129	200	129	104
Otras hortalizas	523	302	535	387	342	419	991	1 491	2 628	2 035	1 992	911	697
Resto 1/	449	942	826	930	719	910	786	1 102	1 012	732	952	925	876
<b>PESQUEROS</b>	<b>1 627</b>	<b>2 605</b>	<b>2 134</b>	<b>3 269</b>	<b>2 630</b>	<b>3 386</b>	<b>2 736</b>	<b>2 602</b>	<b>3 189</b>	<b>2 799</b>	<b>3 550</b>	<b>2 814</b>	<b>2 229</b>
Pescado fresco, salado, congelado y en con	1 517	1 800	2 050	2 305	1 654	2 792	2 219	1 565	2 370	1 825	1 953	1 961	1 727
Moluscos y crustáceos frescos, congelados	79	758	71	848	685	491	439	748	790	974	1 127	706	502
Algas frescas, refrigeradas, congeladas o se	31	47	14	116	291	104	78	289	29	0	470	147	0
<b>TEXTILES</b>	<b>7 024</b>	<b>9 611</b>	<b>9 941</b>	<b>8 487</b>	<b>7 744</b>	<b>7 263</b>	<b>7 250</b>	<b>2 993</b>	<b>3 547</b>	<b>4 001</b>	<b>4 333</b>	<b>3 445</b>	<b>3 100</b>
Hilados de algodón	102	197	149	81	33	334	85	321	153	406	111	0	0
Prendas de vestir	6 923	9 414	9 793	8 406	7 711	6 929	7 166	2 672	3 394	3 596	4 221	3 445	3 100
<b>OTROS</b>	<b>3 175</b>	<b>2 270</b>	<b>4 090</b>	<b>6 252</b>	<b>4 082</b>	<b>5 976</b>	<b>6 461</b>	<b>5 113</b>	<b>5 047</b>	<b>3 561</b>	<b>4 000</b>	<b>3 422</b>	<b>4 179</b>
Condimentos y sazónadores	0	240	713	961	545	628	414	377	198	328	46	173	0
Cacao entero, pasta y manteca	184	86	233	1 242	722	1 189	1 689	669	1 597	249	995	356	457
Guano y abonos	77	0	0	0	0	0	0	0	0	0	0	0	0
Envases 2/	82	16	20	0	44	164	82	177	164	256	0	65	0
Muelles de ballesta 3/	126	43	229	137	135	44	107	223	181	124	185	40	135
Papeles y cartones	1 571	1 177	1 434	824	772	730	882	1 950	1 498	826	635	755	1 069
Sal (Cloruro de sodio)	858	0	697	202	887	329	389	320	575	283	1 113	960	1 805
Licores, pisco y vinos.	42	172	159	70	91	12	78	113	158	75	59	45	111
Alambres, barras y perfiles de hierro	176	487	586	535	47	2 116	1 965	672	643	1 064	708	531	193
Otros	58	50	20	2 281	839	763	853	612	33	356	259	497	409
<b>TOTAL</b>	<b>63 863</b>	<b>42 017</b>	<b>32 407</b>	<b>39 507</b>	<b>37 820</b>	<b>38 851</b>	<b>49 042</b>	<b>44 077</b>	<b>55 899</b>	<b>60 452</b>	<b>70 803</b>	<b>76 940</b>	<b>78 304</b>

1/ Camote, otras menestras, maíz, flores frescas, huevos, carnes, animales vivos y otros.

3/ Envases de polipropileno y polietileno

3/ Para vehículos automotores

Fuente: SUNAT.

Elaboración: BCRP, Sucursal Huancayo.

ANEXO 11

ICA: EXPORTACIONES FOB POR CLASIFICACIÓN  
(Miles de US\$)

PRODUCTO	2010												2011
	Ene	Feb	Mar	Abr	May	Jun	Jul	Ago	Set	Oct	Nov	Dic	Ene
<b>TRADICIONALES</b>	<b>198 305</b>	<b>281 484</b>	<b>235 328</b>	<b>242 626</b>	<b>149 148</b>	<b>218 161</b>	<b>204 108</b>	<b>179 405</b>	<b>277 401</b>	<b>169 057</b>	<b>193 316</b>	<b>248 005</b>	<b>198 760</b>
Agrícolas	0	0	0	0	0	0	0	0	0	0	0	0	0
Mineros	80 010	160 027	75 666	139 262	59 125	86 434	104 992	86 160	152 172	67 102	90 497	139 122	88 264
Pesqueros	20 920	51 523	43 225	8 345	3 324	49 156	22 991	9 718	10 943	7 665	539	2 358	5 743
Petroleo y derivados	97 376	69 934	116 438	95 019	86 699	82 571	76 125	83 528	114 286	94 290	102 281	106 526	104 754
<b>NO TRADICIONALES</b>	<b>63 863</b>	<b>42 017</b>	<b>32 407</b>	<b>39 507</b>	<b>37 820</b>	<b>38 851</b>	<b>49 042</b>	<b>44 077</b>	<b>55 899</b>	<b>60 452</b>	<b>70 803</b>	<b>76 940</b>	<b>78 304</b>
Agropecuario	52 036	27 531	16 241	21 500	23 364	22 226	32 595	33 368	44 115	50 090	58 921	67 259	68 796
Pesqueros	1 627	2 605	2 134	3 269	2 630	3 386	2 736	2 602	3 189	2 799	3 550	2 814	2 229
Textiles	7 024	9 611	9 941	8 487	7 744	7 263	7 250	2 993	3 547	4 001	4 333	3 445	3 100
Otros	3 175	2 270	4 090	6 252	4 082	5 976	6 461	5 113	5 047	3 561	4 000	3 422	4 179
<b>TOTAL</b>	<b>262 168</b>	<b>323 501</b>	<b>267 735</b>	<b>282 133</b>	<b>186 968</b>	<b>257 011</b>	<b>253 150</b>	<b>223 482</b>	<b>333 300</b>	<b>229 508</b>	<b>264 120</b>	<b>324 946</b>	<b>277 065</b>

Fuente: SUNAT.

Elaboración: BCRP, Sucursal Huancayo.

ANEXO 12

**ICA: EXPORTACIONES FOB POR BLOQUE ECONÓMICO Y PAISES**  
(Miles de US\$)

BLOQUE	2011												Ene
	Ene	Feb	Mar	Abr	May	Jun	Jul	Ago	Set	Oct	Nov	Dic	
<b>AMÉRICA</b>	<b>140 041</b>	<b>129 686</b>	<b>148 477</b>	<b>111 910</b>	<b>86 472</b>	<b>109 187</b>	<b>120 369</b>	<b>115 860</b>	<b>160 020</b>	<b>143 036</b>	<b>148 964</b>	<b>129 623</b>	<b>138 240</b>
<b>CAN</b>	<b>28 319</b>	<b>2 852</b>	<b>46 213</b>	<b>21 636</b>	<b>18 870</b>	<b>20 913</b>	<b>15 801</b>	<b>20 539</b>	<b>23 995</b>	<b>21 790</b>	<b>26 978</b>	<b>25 782</b>	<b>31 261</b>
Bolivia	38	311	344	110	218	125	69	552	92	350	248	144	220
Colombia	924	1 286	1 740	809	399	2 037	2 362	1 014	1 212	946	1 632	2 336	28 297
Ecuador	24 841	598	42 558	19 918	17 678	17 694	11 829	16 452	21 728	19 691	24 276	21 813	498
Venezuela	2 516	657	1 571	799	575	1 058	1 542	2 521	963	802	822	1 489	2 246
<b>CHILE</b>	<b>4 509</b>	<b>1 252</b>	<b>898</b>	<b>1 287</b>	<b>1 071</b>	<b>2 351</b>	<b>1 384</b>	<b>1 793</b>	<b>1 505</b>	<b>2 058</b>	<b>1 004</b>	<b>551</b>	<b>1 568</b>
<b>MERCOSUR</b>	<b>3 114</b>	<b>802</b>	<b>1 514</b>	<b>5 972</b>	<b>442</b>	<b>2 376</b>	<b>39 618</b>	<b>6 220</b>	<b>5 446</b>	<b>4 800</b>	<b>26 001</b>	<b>3 045</b>	<b>3 098</b>
Argentina	15	292	59	2 097	71	1 437	15 626	4 639	3 151	4 022	115	57	1 503
Brasil	3 099	509	1 455	3 874	370	939	23 993	1 581	2 295	778	25 884	2 988	1 595
Resto MERCOSUR	0	0	0	1	0	0	0	0	0	0	1	0	0
<b>TLCAN</b>	<b>101 691</b>	<b>124 166</b>	<b>99 617</b>	<b>82 608</b>	<b>65 644</b>	<b>83 161</b>	<b>62 947</b>	<b>87 033</b>	<b>128 786</b>	<b>113 968</b>	<b>93 534</b>	<b>98 724</b>	<b>100 915</b>
Canadá	25 850	46 307	49 467	29 235	24 761	24 820	24 910	23 447	24 115	26 691	28 411	29 706	29 250
Estados Unidos	73 241	77 759	50 122	49 920	40 759	58 301	37 976	63 567	104 571	87 044	64 316	68 386	50 356
México	2 599	100	28	3 453	124	39	60	20	101	233	807	632	21 309
<b>RESTO DE AMÉRICA</b>	<b>2 408</b>	<b>616</b>	<b>234</b>	<b>407</b>	<b>445</b>	<b>384</b>	<b>619</b>	<b>275</b>	<b>289</b>	<b>420</b>	<b>1 447</b>	<b>1 521</b>	<b>1 397</b>
Trinidad y Tobago	0	0	0	0	0	0	27	0	0	0	28	0	0
Resto	2 408	616	234	407	445	384	592	275	289	420	1 419	1 521	1 397
<b>EUROPA</b>	<b>32 566</b>	<b>47 446</b>	<b>68 873</b>	<b>28 861</b>	<b>12 718</b>	<b>17 378</b>	<b>20 929</b>	<b>23 270</b>	<b>16 308</b>	<b>24 094</b>	<b>23 921</b>	<b>20 654</b>	<b>25 946</b>
<b>UNIÓN EUROPEA</b>	<b>29 727</b>	<b>41 463</b>	<b>68 442</b>	<b>28 651</b>	<b>11 951</b>	<b>16 879</b>	<b>20 530</b>	<b>21 617</b>	<b>16 151</b>	<b>20 165</b>	<b>23 486</b>	<b>18 049</b>	<b>22 409</b>
Alemania	329	7 059	25 991	928	456	520	460	905	845	788	346	427	1 344
Bélgica Luxemburgo	181	154	3 115	147	413	222	245	100	2 938	209	246	1 508	385
Dinamarca	25	1 229	80	20	16	31	138	791	9	2 644	59	0	0
España	4 350	8 409	7 319	7 078	2 567	4 773	5 255	4 454	4 949	4 182	5 848	5 100	4 145
Francia	424	1 014	531	1 215	1 073	1 480	2 047	1 679	877	1 358	1 254	1 269	1 111
Inglaterra	5 364	4 369	8 785	5 862	2 600	2 666	5 451	4 507	2 318	3 981	9 561	2 694	5 533
Italia	702	480	665	626	519	518	422	670	1 116	1 459	1 055	1 132	1 411
Países Bajos	12 786	17 462	21 326	8 683	3 798	3 127	5 551	4 120	3 009	3 426	4 946	5 574	7 897
Suecia	419	904	485	476	104	1	75	150	44	36	43	79	47
Resto Unión Europea	5 146	382	147	3 615	403	3 541	887	4 241	45	2 082	129	266	534
<b>SUIZA</b>	<b>583</b>	<b>151</b>	<b>136</b>	<b>19</b>	<b>279</b>	<b>123</b>	<b>88</b>	<b>358</b>	<b>52</b>	<b>16</b>	<b>32</b>	<b>47</b>	<b>2</b>
<b>RESTO DE EUROPA</b>	<b>2 255</b>	<b>5 832</b>	<b>295</b>	<b>190</b>	<b>489</b>	<b>376</b>	<b>311</b>	<b>1 295</b>	<b>104</b>	<b>3 913</b>	<b>402</b>	<b>2 558</b>	<b>3 535</b>
Noruega	25	5 089	33	5	26	0	145	1 146	13	3 813	18	2	0
Rusia	2 194	744	140	180	463	342	166	149	91	0	384	2 472	3 458
Resto de Europa	36	0	122	5	0	34	0	0	0	100	0	83	77
<b>ASIA</b>	<b>88 982</b>	<b>146 281</b>	<b>49 753</b>	<b>140 578</b>	<b>87 168</b>	<b>129 894</b>	<b>110 406</b>	<b>83 921</b>	<b>156 335</b>	<b>61 620</b>	<b>90 951</b>	<b>173 733</b>	<b>111 983</b>
China	61 135	133 846	46 053	114 455	56 093	117 778	77 819	68 991	113 778	59 187	88 453	98 392	92 780
Filipinas	293	173	0	0	0	0	18 952	0	19 246	0	0	55 973	0
Hong Kong	10 022	6 023	294	64	215	332	927	327	636	332	181	2 209	9 351
India	258	65	0	0	21 874	0	537	0	20 666	0	37	201	459
Indonesia	1 415	872	0	0	0	0	0	0	604	0	194	1 642	3 556
Japón	7 835	4 111	703	25 561	8 491	6 735	8 554	12 481	859	1 329	1 474	11 830	1 100
República de Corea	3 195	77	1 521	71	57	2 830	10	0	12	396	60	2 010	29
Taiwan	1 497	542	853	123	129	555	604	594	222	84	384	929	908
Vietnam	1 749	419	109	0	0	1 481	2 552	1 219	2	0	48	119	1 804
Resto de Asia	1 584	153	220	305	311	184	451	309	310	293	120	429	1 996
<b>AFRICA</b>	<b>53</b>	<b>53</b>	<b>0</b>	<b>365</b>	<b>38</b>	<b>72</b>	<b>17</b>	<b>5</b>	<b>0</b>	<b>212</b>	<b>77</b>	<b>0</b>	<b>6</b>
<b>OCEANIA</b>	<b>527</b>	<b>34</b>	<b>632</b>	<b>420</b>	<b>572</b>	<b>480</b>	<b>1 429</b>	<b>426</b>	<b>637</b>	<b>545</b>	<b>206</b>	<b>936</b>	<b>890</b>
Australia	506	25	424	276	530	452	1 413	400	623	443	196	555	309
Resto de Oceanía	21	10	208	144	42	29	16	26	14	102	10	381	582
<b>TOTAL</b>	<b>262 168</b>	<b>323 501</b>	<b>267 735</b>	<b>282 133</b>	<b>186 968</b>	<b>257 011</b>	<b>253 150</b>	<b>223 482</b>	<b>333 300</b>	<b>229 508</b>	<b>264 120</b>	<b>324 946</b>	<b>277 065</b>

Fuente: SUNAT.

Elaboración: BCRP, Sucursal Huancayo.



ANEXO 13

ICA: IMPORTACIONES FOB POR LA ADUANA DE PISCO  
(Miles de US\$)

	2010												2011
	Ene	Feb	Mar	Abr	May	Jun	Jul	Ago	Set	Oct	Nov	Dic	Ene
<b>Bienes de Consumo</b>	0	0	0	0	2 246	0	0	0	0	1	0	0	1
Bienes de consumo no duradero	0	0	0	0	2 230	0	0	0	0	0	0	0	0
Bienes de consumo duradero	0	0	0	0	15	0	0	0	0	1	0	0	1
<b>Materias Primas y Productos Intermedios 1/</b>	<b>8 928</b>	<b>5 353</b>	<b>12 008</b>	<b>15 517</b>	<b>21 306</b>	<b>15 538</b>	<b>10 027</b>	<b>11 135</b>	<b>16 057</b>	<b>16 525</b>	<b>14 732</b>	<b>14 751</b>	<b>13 392</b>
Combustibles, lubricantes y productos conexos	0	123	0	177	1	268	0	268	268	0	0	2 328	0
MP y productos intermedios para la agricultura	263	666	2 643	453	6 605	1 004	568	2 628	1 467	1 698	3 750	3 218	9 043
MP y productos intermedios para la industria	8 665	4 564	9 365	14 887	14 700	14 266	9 460	8 239	14 321	14 828	10 982	9 205	4 349
<b>Bienes de Capital y Materiales de Construcción</b>	<b>6 823</b>	<b>7 029</b>	<b>6 003</b>	<b>4 418</b>	<b>20 966</b>	<b>238</b>	<b>16 837</b>	<b>13 283</b>	<b>10 500</b>	<b>10 058</b>	<b>10 800</b>	<b>19 292</b>	<b>13 456</b>
Materiales de construcción	6 823	7 029	6 003	4 416	2 373	83	16 681	13 283	10 500	10 058	10 800	19 292	7 497
Bienes de capital para la agricultura	0	0	0	0	0	0	0	0	0	0	0	0	0
Bienes de capital para la industria	0	0	0	2	13 835	142	0	0	0	0	0	0	5 271
Equipos de transporte	0	0	0	0	4 759	14	156	0	0	0	0	0	689
<b>TOTAL</b>	<b>15 751</b>	<b>12 382</b>	<b>18 010</b>	<b>19 935</b>	<b>44 517</b>	<b>15 776</b>	<b>26 864</b>	<b>24 418</b>	<b>26 557</b>	<b>26 584</b>	<b>25 532</b>	<b>34 043</b>	<b>26 850</b>

1/ MP = Materia Prima

Fuente: SUNAT.

Elaboración: BCRP, Sucursal Huancayo.

ANEXO 14

**ICA: IMPORTACIONES FOB POR LA ADUANA DE PISCO SEGÚN PAÍS DE ORIGEN**  
(Miles de US\$)

BLOQUE	2010												2011
	Ene	Feb	Mar	Abr	May	Jun	Jul	Ago	Set	Oct	Nov	Dic	Ene
<b>AMÉRICA</b>	6 496	2 668	9 774	14 622	26 947	15 623	9 615	10 049	13 957	19 368	20 509	27 912	16 064
<b>CAN</b>	0	0	0	0	1 308	268	0	268	268	0	0	260	0
Colombia	0	0	0	0	0	268	0	268	268	0	0	260	0
Ecuador	0	0	0	0	29	0	0	0	0	0	0	0	0
Venezuela	0	0	0	0	1 279	0	0	0	0	0	0	0	0
<b>CHILE</b>	0	0	0	0	5 000	0	898	0	0	3 661	0	1 112	2 780
<b>MERCOSUR</b>	1 188	0	0	0	561	0	0	0	970	4 921	9 453	15 969	359
Argentina	0	0	0	0	0	0	0	0	0	0	0	0	0
Brasil	0	0	0	0	0	0	0	0	0	4 921	8 076	15 969	359
Resto MERCOSUR	1 188	0	0	0	561	0	0	0	970	0	1 377	0	0
<b>TLCAN</b>	5 308	2 668	9 774	14 622	17 659	15 355	8 717	9 781	12 718	10 786	11 056	9 811	11 786
Canadá	0	0	0	0	22	1 004	0	0	0	0	0	0	0
Estados Unidos	5 308	2 668	9 774	14 622	17 637	14 351	8 717	9 781	12 718	10 786	11 056	9 811	11 786
México	0	0	0	0	0	0	0	0	0	0	0	0	0
<b>RESTO DE AMÉRICA</b>	0	0	0	0	2 420	0	0	0	0	0	0	760	1 140
Bermudas	0	0	0	0	0	0	0	0	0	0	0	0	0
Islas Vírgenes	0	0	0	0	0	0	0	0	0	0	0	0	0
Panamá	0	0	0	0	0	0	0	0	0	0	0	760	1 140
Resto	0	0	0	0	2 420	0	0	0	0	0	0	0	0
<b>EUROPA</b>	7 643	8 474	6 996	4 578	15 877	19	17 249	14 369	10 500	6 312	3 543	4 669	10 786
<b>UNIÓN EUROPEA</b>	820	656	994	0	727	19	2 927	9 486	0	325	1 636	0	730
Alemania	0	0	0	0	0	0	0	0	0	0	301	0	0
Austria	0	0	0	0	0	0	0	0	0	0	0	0	0
Bélgica Luxemburgo	0	0	0	0	0	0	2 927	8 725	0	325	1 335	0	0
España	0	0	0	0	0	0	0	0	0	0	0	0	12
Finlandia	0	0	0	0	0	0	0	0	0	0	0	0	719
Francia	0	0	0	0	0	0	0	0	0	0	0	0	0
Inglaterra	820	656	338	0	0	0	0	0	0	0	0	0	0
Italia	0	0	0	0	0	0	0	0	0	0	0	0	0
Países Bajos	0	0	0	0	727	19	0	761	0	0	0	0	0
Suecia	0	0	656	0	0	0	0	0	0	0	0	0	0
Turquía	0	0	0	0	0	0	0	0	0	0	0	0	0
<b>SUIZA</b>	6 823	4 029	1 728	1 518	15 150	0	568	4 883	10 500	3 218	799	1 346	6 445
<b>RESTO DE EUROPA</b>	0	3 789	4 274	3 060	0	0	13 754	0	0	2 768	1 108	3 322	3 610
<b>ASIA</b>	0	0	0	0	1 693	135	0	0	250	904	0	1 462	0
China	0	0	0	0	115	121	0	0	0	0	0	0	0
India	0	0	0	0	0	0	0	0	0	0	0	0	0
Hong Kong	0	0	0	0	1 578	14	0	0	0	0	0	0	0
Resto de Asia	0	0	0	0	0	0	0	0	250	904	0	1 462	0
<b>AFRICA</b>	1 612	1 240	1 240	735	0	0	0	0	1 850	0	1 480	0	0
<b>TOTAL</b>	15 751	12 382	18 010	19 935	44 517	15 776	26 864	24 418	26 557	26 584	25 532	34 043	26 850

Fuente: SUNAT.

Elaboración: BCRP, Sucursal Huancayo.

ANEXO 15

**ICA: INGRESOS CORRIENTES DEL GOBIERNO CENTRAL  
(Miles de nuevos soles)**

	2010												2011
	Ene	Feb	Mar	Abr	May	Jun	Jul	Ago	Set	Oct	Nov	Dic	Ene
<b>I. INGRESOS TRIBUTARIOS</b>	<b>60 190</b>	<b>29 482</b>	<b>31 692</b>	<b>39 859</b>	<b>40 920</b>	<b>37 784</b>	<b>41 040</b>	<b>38 158</b>	<b>39 499</b>	<b>42 929</b>	<b>40 290</b>	<b>47 954</b>	<b>46 304</b>
<b>1. Impuesto a la Renta</b>	<b>20 423</b>	<b>10 965</b>	<b>10 989</b>	<b>15 700</b>	<b>8 607</b>	<b>10 024</b>	<b>9 147</b>	<b>9 016</b>	<b>9 601</b>	<b>10 273</b>	<b>11 324</b>	<b>10 668</b>	<b>15 940</b>
- Personas Naturales	5 906	3 058	2 766	3 291	2 809	2 920	2 949	3 020	3 073	3 448	4 009	3 594	5 627
- Personas Jurídicas	14 317	7 497	6 385	6 485	5 134	6 100	5 867	5 831	6 273	6 659	7 003	6 742	10 252
- Regularización	200	410	1 838	5 924	664	1 005	331	166	254	166	313	332	61
<b>2. Impuesto a la Importación</b>	<b>387</b>	<b>0</b>	<b>1</b>	<b>1</b>	<b>435</b>	<b>0</b>	<b>890</b>	<b>226</b>	<b>408</b>	<b>0</b>	<b>0</b>	<b>0</b>	<b>0</b>
<b>3. Impuestos a la Prod. y al Consumo</b>	<b>37 216</b>	<b>16 432</b>	<b>18 779</b>	<b>18 896</b>	<b>28 620</b>	<b>24 550</b>	<b>27 649</b>	<b>25 635</b>	<b>26 415</b>	<b>27 937</b>	<b>25 740</b>	<b>33 710</b>	<b>28 061</b>
<b>I.G.V.</b>	<b>36 420</b>	<b>15 817</b>	<b>18 514</b>	<b>18 675</b>	<b>28 271</b>	<b>24 316</b>	<b>27 252</b>	<b>25 054</b>	<b>25 865</b>	<b>27 506</b>	<b>25 266</b>	<b>32 951</b>	<b>27 400</b>
- Operaciones Internas	26 675	8 683	8 179	9 851	8 464	12 332	12 453	11 292	12 087	13 629	11 350	14 807	14 645
- Operaciones Externas	9 745	7 135	10 335	8 824	19 808	11 984	14 799	13 762	13 778	13 877	13 916	18 145	12 756
<b>I.S.C.</b>	<b>796</b>	<b>615</b>	<b>265</b>	<b>221</b>	<b>349</b>	<b>235</b>	<b>397</b>	<b>581</b>	<b>549</b>	<b>431</b>	<b>474</b>	<b>759</b>	<b>661</b>
<b>4. Otros Ingresos Tributarios</b>	<b>2 165</b>	<b>2 084</b>	<b>1 923</b>	<b>5 263</b>	<b>3 258</b>	<b>3 209</b>	<b>3 355</b>	<b>3 281</b>	<b>3 076</b>	<b>4 718</b>	<b>3 226</b>	<b>3 576</b>	<b>2 303</b>
<b>II. INGRESOS NO TRIBUTARIOS</b>	<b>206</b>	<b>175</b>	<b>569</b>	<b>0</b>	<b>0</b>	<b>40</b>	<b>652</b>	<b>35</b>	<b>0</b>	<b>14</b>	<b>541</b>	<b>0</b>	<b>0</b>
<b>TOTAL</b>	<b>60 396</b>	<b>29 657</b>	<b>32 261</b>	<b>39 860</b>	<b>40 920</b>	<b>37 824</b>	<b>41 692</b>	<b>38 193</b>	<b>39 499</b>	<b>42 943</b>	<b>40 831</b>	<b>47 954</b>	<b>46 304</b>

Fuente: SUNAT.

Elaboración: BCRP, Sucursal Huancayo.

**ANEXO 16**

**GOBIERNO REGIONAL DE ICA: GASTOS SEGÚN NATURALEZA  
(Miles de nuevos soles)**

	2010												2011
	Ene	Feb	Mar	Abr	May	Jun	Jul	Ago	Set	Oct	Nov	Dic	Ene
<b>GASTOS CORRIENTES</b>	<b>32 528</b>	<b>29 801</b>	<b>28 826</b>	<b>28 980</b>	<b>29 719</b>	<b>29 459</b>	<b>40 164</b>	<b>31 997</b>	<b>30 754</b>	<b>31 359</b>	<b>31 105</b>	<b>45 177</b>	<b>34 199</b>
Personal y Oblig. Sociales	22 168	19 289	18 801	18 682	19 586	19 251	21 174	21 348	19 142	19 662	20 042	26 445	23 714
Pensiones y Otras Prestac. Soc.	9 402	6 692	6 951	6 705	6 686	6 713	8 860	6 676	6 729	7 383	7 170	9 641	9 782
Bienes y Servicios	765	3 572	2 936	3 304	3 101	3 381	3 425	3 761	4 114	4 229	3 640	7 800	679
Donaciones y Transferencias	0	0	0	0	0	0	0	0	0	0	0	0	0
Otros Gastos Corrientes	193	248	138	289	347	114	6 705	213	770	86	253	1 291	24
<b>GASTOS DE CAPITAL</b>	<b>540</b>	<b>6 677</b>	<b>5 975</b>	<b>8 892</b>	<b>7 156</b>	<b>8 691</b>	<b>14 030</b>	<b>11 099</b>	<b>9 654</b>	<b>7 548</b>	<b>12 238</b>	<b>14 288</b>	<b>342</b>
Adquisición de Act. no Financieros	540	6 677	5 975	8 892	7 156	8 691	14 030	11 099	9 654	7 548	12 238	13 975	342
Adquisición de Act. Financieros	0	0	0	0	0	0	0	0	0	0	0	0	0
Otros Gastos de capital	0	0	0	0	0	0	0	0	0	0	0	313	0
<b>TOTAL</b>	<b>33 068</b>	<b>36 478</b>	<b>34 801</b>	<b>37 872</b>	<b>36 875</b>	<b>38 150</b>	<b>54 194</b>	<b>43 096</b>	<b>40 408</b>	<b>38 907</b>	<b>43 344</b>	<b>59 465</b>	<b>34 541</b>

Fuente: Gobierno Regional de Ica.

Elaboración: BCRP, Sucursal Huancayo.

**ANEXO 17**

**GOBIERNO REGIONAL DE ICA: GASTOS SEGÚN NATURALEZA Y UNIDAD EJECUTORA  
(Miles de nuevos soles)**

EJECUTORAS	2010												2011
	Ene	Feb	Mar	Abr	May	Jun	Jul	Ago	Set	Oct	Nov	Dic	Ene
<b>GASTOS CORRIENTES</b>	<b>32 528</b>	<b>29 801</b>	<b>28 826</b>	<b>28 980</b>	<b>29 719</b>	<b>29 459</b>	<b>40 164</b>	<b>31 997</b>	<b>30 754</b>	<b>31 359</b>	<b>31 105</b>	<b>45 177</b>	<b>34 199</b>
Gob. Regional	1 082	2 152	1 152	1 412	1 416	1 501	1 502	1 435	2 030	1 840	1 561	2 927	986
Proyecto Tambo - Ccaracocha	9	205	97	38	11	5	0	0	17	11	18	54	0
M. Agricultura	752	655	688	621	567	625	908	556	695	599	599	1 174	767
M. Transportes	408	425	350	484	666	327	357	364	781	296	346	492	726
M. Educación	22 341	18 245	17 604	18 094	18 680	18 672	24 276	20 795	18 456	18 954	19 381	26 581	22 711
M. Salud	7 935	8 118	8 937	8 331	8 380	8 329	13 121	8 847	8 774	9 659	9 201	13 950	9 009
<b>GASTOS DE CAPITAL</b>	<b>540</b>	<b>6 677</b>	<b>5 975</b>	<b>8 892</b>	<b>7 156</b>	<b>8 691</b>	<b>14 030</b>	<b>11 099</b>	<b>9 654</b>	<b>7 548</b>	<b>12 238</b>	<b>14 288</b>	<b>342</b>
Gob. Regional	0	6 339	5 392	8 176	6 182	6 443	11 650	6 845	5 991	5 049	9 997	10 132	0
Proyecto Tambo - Ccaracocha	537	332	456	425	506	1 746	2 211	3 826	3 478	2 329	2 065	3 535	342
M. Agricultura	0	0	0	0	0	0	0	0	30	35	2	13	0
M. Transportes	3	2	2	3	2	0	21	0	16	0	3	0	0
M. Educación	0	0	30	46	37	101	1	4	12	47	103	156	0
M. Salud	0	4	94	242	428	402	148	424	127	87	68	451	0
<b>TOTAL</b>	<b>33 068</b>	<b>36 478</b>	<b>34 801</b>	<b>37 872</b>	<b>36 875</b>	<b>38 150</b>	<b>54 194</b>	<b>43 096</b>	<b>40 408</b>	<b>38 907</b>	<b>43 344</b>	<b>59 465</b>	<b>34 541</b>

Fuente: Gobierno Regional de Ica.

Elaboración: BCRP, Sucursal Huancayo.

**ANEXO 18**

**GOBIERNO REGIONAL DE ICA: PROGRAMA DE INVERSIONES  
(Miles de nuevos soles)**

FUNCIÓN	2010												2011
	Ene	Feb	Mar	Abr	May	Jun	Jul	Ago	Set	Oct	Nov	Dic	Ene
Administración y Planeamiento	269	151	232	700	198	21	547	231	588	235	328	819	267
Agraria	268	180	274	249	372	1 603	1 868	3 670	3 343	2 191	1 924	2 997	75
Protección y Previsión Social	0	0	0	0	0	0	0	0	0	0	0	1	0
Defensa y Seguridad Nacional	0	745	823	330	373	71	2 659	623	903	763	1 129	1 674	0
Educación y Cultura	0	1 243	687	607	1 672	3 371	2 575	2 835	2 494	2 392	1 791	2 671	0
Energía y Recurso Minerales	0	0	0	3	1	0	0	9	0	5	0	15	0
Industria, Comercio y Servicios	0	22	9	8	0	0	0	0	0	0	0	0	0
Pesca	0	0	0	2	0	3	0	0	4	7	0	11	0
Salud y Saneamiento	0	1 844	513	3 800	2 327	1 819	711	2 109	1 299	512	234	672	0
Trabajo	0	0	0	1	0	0	0	0	28	53	0	27	0
Transportes	3	2 494	3 174	3 069	2 190	1 804	5 670	1 622	995	1 389	6 833	5 061	0
Vivienda y Desarrollo Urbano	0	0	262	122	22	0	0	0	0	0	0	26	0
<b>TOTAL</b>	<b>540</b>	<b>6 677</b>	<b>5 975</b>	<b>8 892</b>	<b>7 156</b>	<b>8 691</b>	<b>14 030</b>	<b>11 099</b>	<b>9 654</b>	<b>7 548</b>	<b>12 238</b>	<b>13 975</b>	<b>342</b>

Fuente: Gobierno Regional de Ica.

Elaboración: BCRP, Sucursal Huancayo.

ANEXO 19

**ICA: DEPÓSITOS Y OBLIGACIONES DEL SISTEMA FINANCIERO**  
(Miles de nuevos soles)

ENTIDADES FINANCIERAS	2010												2011
	Ene	Feb	Mar	Abr	May	Jun	Jul	Ago	Set	Oct	Nov	Dic	Ene
<b>I. SISTEMA BANCARIO</b>	<b>730 153</b>	<b>729 712</b>	<b>737 551</b>	<b>730 212</b>	<b>751 519</b>	<b>759 362</b>	<b>778 208</b>	<b>799 308</b>	<b>806 451</b>	<b>820 174</b>	<b>841 511</b>	<b>904 780</b>	<b>901 157</b>
Azteca del Perú	3 790	3 742	3 766	3 744	3 609	3 680	3 775	3 928	3 880	3 981	4 057	4 110	4 085
Crédito Comercio	355 349	359 248	379 669	348 483	366 106	375 898	388 834	395 352	413 391	400 110	423 414	464 945	468 124
Continental	4 533	4 576	4 444	3 922	4 211	4 278	3 989	3 928	3 709	3 612	4 132	3 984	3 970
Falabella	127 404	129 772	119 145	124 149	136 346	131 982	130 237	130 997	126 436	135 785	135 204	140 942	141 923
Financiero	640	553	681	658	668	687	729	798	825	880	971	1 009	987
Interamericano de Finanzas	141	138	162	163	157	188	189	225	233	270	374	612	864
Interbank	20 087	20 366	23 320	24 357	22 931	26 447	27 127	27 477	24 824	25 105	23 837	38 223	26 380
Mi Banco	99 997	95 217	91 429	109 099	102 405	100 483	105 364	110 878	107 460	115 526	111 874	117 200	120 556
Scotiabank	14 211	14 113	14 821	14 865	15 253	15 732	16 103	15 851	16 292	15 776	16 386	16 100	16 206
	104 002	101 987	100 115	100 771	99 832	99 986	101 862	109 874	109 402	119 130	121 264	117 654	118 063
<b>II. INSTITUCIONES DE MICROFINANZAS</b>	<b>407 197</b>	<b>419 521</b>	<b>431 816</b>	<b>447 117</b>	<b>462 907</b>	<b>483 638</b>	<b>503 803</b>	<b>519 402</b>	<b>518 623</b>	<b>514 534</b>	<b>526 025</b>	<b>531 632</b>	<b>529 278</b>
Financiera Crediscotia	2 118	2 213	2 135	2 035	1 987	2 172	2 133	2 239	2 294	2 157	2 193	2 469	2 424
Financiera TFC	0	0	0	0	0	0	0	0	0	0	0	0	0
Financiera Efectiva	0	0	0	0	0	0	0	0	0	0	0	0	0
Caja Municipal de Arequipa	6 264	6 504	7 244	7 719	8 577	9 209	9 293	9 162	9 872	10 519	10 526	12 333	11 895
Caja Municipal de Ica	182 582	186 417	190 281	194 606	203 492	205 143	210 956	222 658	223 438	224 403	233 658	242 155	245 209
Caja Municipal de Piura	141	176	173	209	231	255	253	310	369	347	378	373	406
Caja Municipal de Pisco	24 738	24 269	24 813	25 951	26 973	27 742	26 516	26 747	27 238	27 198	27 966	27 643	26 683
Caja Municipal de Sullana	645	644	647	756	756	815	891	914	919	1 088	1 020	1 046	1 059
Caja Rural Señor de Luren	190 709	199 275	206 481	215 762	220 781	236 911	252 340	255 879	252 986	247 153	248 659	243 956	239 899
Caja Rural Nuestra Gente	0	24	42	79	110	1 391	1 420	1 492	1 506	1 669	1 625	1 657	1 704
<b>TOTAL</b>	<b>1 137 349</b>	<b>1 149 233</b>	<b>1 169 367</b>	<b>1 177 330</b>	<b>1 214 426</b>	<b>1 243 000</b>	<b>1 282 010</b>	<b>1 318 710</b>	<b>1 325 073</b>	<b>1 334 707</b>	<b>1 367 537</b>	<b>1 436 412</b>	<b>1 430 435</b>
<b>En MN</b>	<b>741 273</b>	<b>755 074</b>	<b>779 245</b>	<b>786 842</b>	<b>806 502</b>	<b>829 639</b>	<b>866 789</b>	<b>893 761</b>	<b>905 052</b>	<b>911 272</b>	<b>936 588</b>	<b>999 436</b>	<b>984 712</b>
<b>En ME</b>	<b>396 076</b>	<b>394 159</b>	<b>390 121</b>	<b>390 487</b>	<b>407 923</b>	<b>413 361</b>	<b>415 221</b>	<b>424 949</b>	<b>420 021</b>	<b>423 436</b>	<b>430 949</b>	<b>436 976</b>	<b>445 722</b>

Fuente: SBS

Elaboración: BCRP, Sucursal Huancayo.

ANEXO 20

**ICA: DEPÓSITOS EN LAS ENTIDADES FINANCIERAS UBICADAS POR PROVINCIAS - ENERO 2011**  
(Miles de nuevos soles)

ENTIDADES FINANCIERAS	PROVINCIAS															REGIÓN		
	ICA			CHINCHA			NAZCA			PISCO			PALPA			M/N	M/E	TOTAL
	M/N	M/E	TOTAL	M/N	M/E	TOTAL	M/N	M/E	TOTAL	M/N	M/E	TOTAL	M/N	M/E	TOTAL			
<b>I. SISTEMA BANCARIO</b>	<b>268 549</b>	<b>203 586</b>	<b>345 742</b>	<b>97 973</b>	<b>79 939</b>	<b>177 913</b>	<b>89 647</b>	<b>65 050</b>	<b>154 696</b>	<b>64 032</b>	<b>32 380</b>	<b>96 413</b>	<b>0</b>	<b>0</b>	<b>0</b>	<b>520 201</b>	<b>380 956</b>	<b>901 157</b>
Banco Azteca del Perú	1 593	35	1 628	904	12	917	868	110	978	524	38	562	0	0	0	3 889	195	4 085
Crédito	96 062	92 020	188 083	40 954	43 135	84 089	88 754	64 939	153 693	27 213	15 046	42 259	0	0	0	252 983	215 140	468 124
Comercio	0	0	0	0	0	0	0	0	0	3 184	786	3 970	0	0	0	3 184	786	3 970
Continental	41 264	30 893	72 157	27 500	22 058	49 558	0	0	0	12 015	8 193	20 208	0	0	0	80 779	61 144	141 923
Falabella	928	59	987	0	0	0	0	0	0	0	0	0	0	0	0	928	59	987
Financiero	737	0	737	39	0	39	25	0	25	55	9	63	0	0	0	855	9	864
Interamericano de Finanzas	12 352	10 022	22 375	2 807	1 199	4 005	0	0	0	0	0	0	0	0	0	15 159	11 221	26 380
Interbank	51 622	35 493	87 115	11 907	7 390	19 297	0	0	0	8 473	5 670	14 143	0	0	0	72 002	48 554	120 556
Mi Banco	5 195	780	5 975	4 807	522	5 328	0	0	0	4 346	556	4 903	0	0	0	14 349	1 857	16 206
Scotiabank	58 794	34 284	93 079	9 056	5 624	14 680	0	0	0	8 223	2 082	10 305	0	0	0	76 073	41 990	118 063
<b>II. INSTITUCIONES DE MICROFINANZAS</b>	<b>301 078</b>	<b>44 665</b>	<b>345 742</b>	<b>53 162</b>	<b>5 877</b>	<b>59 039</b>	<b>47 415</b>	<b>9 529</b>	<b>56 945</b>	<b>55 630</b>	<b>3 794</b>	<b>59 424</b>	<b>7 226</b>	<b>902</b>	<b>8 128</b>	<b>464 511</b>	<b>64 767</b>	<b>529 278</b>
Financiera Crediscotia	1 161	72	1 233	640	133	773	0	0	0	367	51	418	0	0	0	2 168	256	2 424
Financiera TFC S.A.	0	0	0	0	0	0	0	0	0	0	0	0	0	0	0	0	0	0
Financiera Efectiva	0	0	0	0	0	0	0	0	0	0	0	0	0	0	0	0	0	0
Caja Municipal de Arequipa	1 895	326	2 220	905	197	1 102	6 264	2 309	8 573	0	0	0	0	0	0	9 063	2 831	11 895
Caja Municipal de Ica	174 941	26 110	201 052	18 217	986	19 204	18 688	4 393	23 081	0	0	0	1 667	205	1 872	213 513	31 695	245 209
Caja Municipal de Pisco	0	0	0	0	0	0	0	0	0	25 226	1 457	26 683	0	0	0	25 226	1 457	26 683
Caja Municipal de Piura	377	29	406	0	0	0	0	0	0	0	0	0	0	0	0	377	29	406
Caja Municipal de Sullana	0	0	0	508	551	1 059	0	0	0	0	0	0	0	0	0	508	551	1 059
Caja Rural Señor de Luren	122 611	18 113	140 724	31 319	3 986	35 304	22 464	2 827	25 291	30 037	2 286	32 323	5 559	697	6 256	211 990	27 909	239 899
Caja Rural Nuestra Gente	92	14	106	1 573	24	1 597	0	0	0	0	0	0	0	0	0	1 666	38	1 704
<b>TOTAL</b>	<b>569 626</b>	<b>248 251</b>	<b>691 484</b>	<b>151 135</b>	<b>85 816</b>	<b>236 952</b>	<b>137 062</b>	<b>74 579</b>	<b>211 641</b>	<b>119 663</b>	<b>36 174</b>	<b>155 837</b>	<b>7 226</b>	<b>902</b>	<b>8 128</b>	<b>984 712</b>	<b>445 722</b>	<b>1 430 435</b>

Fuente: SBS.

Elaboración: BCRP, Sucursal Huancayo.

ANEXO 21

**ICA: CRÉDITO DEL SISTEMA FINANCIERO AL SECTOR PRIVADO**  
(Miles de nuevos soles)

ENTIDADES FINANCIERAS	2010												2011
	Ene	Feb	Mar	Abr	May	Jun	Jul	Ago	Set	Oct	Nov	Dic	Ene
<b>I. SISTEMA BANCARIO</b>	<b>1 203 505</b>	<b>1 197 159</b>	<b>1 163 676</b>	<b>1 149 701</b>	<b>1 185 401</b>	<b>1 202 522</b>	<b>1 213 537</b>	<b>1 220 203</b>	<b>1 231 464</b>	<b>1 260 358</b>	<b>1 286 577</b>	<b>1 293 558</b>	<b>1 298 181</b>
Azteca del Perú	16 510	16 623	16 707	16 736	16 900	16 613	16 707	16 721	16 463	16 525	16 786	18 784	19 283
Crédito	576 620	577 387	531 538	519 789	540 075	538 792	534 404	528 461	535 197	545 455	551 959	546 661	541 557
Comercio	1 844	1 840	1 872	1 871	1 950	1 866	1 839	1 830	1 827	1 768	1 732	1 724	1 771
Continental	187 282	183 712	191 349	194 960	207 003	220 942	221 558	225 270	232 307	243 583	253 149	259 222	264 499
Falabella	10 986	10 986	12 356	13 268	14 325	15 186	15 281	16 126	16 984	17 761	18 115	19 439	20 210
Financiero	2 041	2 099	2 061	2 002	2 037	1 950	1 853	1 776	1 719	1 681	1 618	1 672	1 654
Interamericano de Finanzas	11 686	11 409	11 353	11 711	11 138	10 906	10 275	10 198	9 486	9 604	9 901	10 739	12 294
Interbank	203 423	195 542	189 167	179 515	178 542	186 288	196 637	202 852	197 388	201 317	205 484	206 627	208 159
Mi Banco	70 211	71 576	74 149	75 597	76 342	78 390	79 558	81 491	84 113	86 340	88 210	89 131	89 572
Scotiabank	122 903	125 985	133 123	134 252	137 090	131 588	135 426	135 479	135 980	136 322	139 621	139 559	139 181
<b>II. INSTITUCIONES DE MICROFINANZAS</b>	<b>492 090</b>	<b>501 468</b>	<b>508 601</b>	<b>512 757</b>	<b>525 620</b>	<b>537 542</b>	<b>547 427</b>	<b>557 457</b>	<b>563 527</b>	<b>582 493</b>	<b>598 757</b>	<b>613 662</b>	<b>612 566</b>
Financiera Crediscotia	53 944	56 579	59 184	61 708	64 215	66 590	69 134	71 614	74 478	77 159	81 777	87 554	90 928
Financiera TFC	2 784	2 681	2 593	2 592	2 720	2 876	3 417	3 900	4 493	4 920	5 533	6 177	6 421
Financiera Efectiva	10 448	10 245	10 188	10 058	10 469	10 482	10 642	10 611	10 570	10 716	10 756	11 754	11 463
Financiera Uno	0	0	0	0	943	1 606	2 201	2 583	2 829	3 132	3 439	4 563	4 729
Caja Municipal de Arequipa	20 892	22 114	23 464	24 288	25 839	27 645	28 219	29 580	31 321	33 574	35 308	37 126	37 588
Caja Municipal de Ica	170 630	172 090	171 401	172 886	178 291	181 183	183 753	187 792	189 774	197 262	205 643	207 918	206 256
Caja Municipal de Pisco	20 618	20 696	20 716	21 602	21 318	20 573	20 011	20 042	19 911	19 576	19 513	19 527	19 070
Caja Municipal de Piura	412	599	697	848	899	1 038	1 117	1 192	1 327	1 418	1 624	1 606	1 689
Caja Municipal Sullana	4 187	4 124	3 939	4 215	4 111	4 303	4 343	4 343	4 569	4 870	5 321	5 753	5 590
Caja Rural Señor de Luren	208 164	212 065	215 723	213 514	215 348	219 255	221 911	222 623	220 465	225 229	224 605	225 704	222 249
Caja Rural Nuestra Gente	10	275	696	1 047	1 467	1 991	2 680	3 176	3 790	4 637	5 237	5 979	6 583
<b>TOTAL</b>	<b>1 695 595</b>	<b>1 698 627</b>	<b>1 672 277</b>	<b>1 662 458</b>	<b>1 711 021</b>	<b>1 740 064</b>	<b>1 760 964</b>	<b>1 777 660</b>	<b>1 794 991</b>	<b>1 842 851</b>	<b>1 885 334</b>	<b>1 907 220</b>	<b>1 910 747</b>
Moneda Nacional	1 044 363	1 057 756	1 075 798	1 094 277	1 120 128	1 142 807	1 155 036	1 176 878	1 199 330	1 232 808	1 257 639	1 285 757	1 292 073
Moneda Extranjera	651 232	640 871	596 479	568 182	590 894	597 258	605 928	600 781	595 661	610 043	627 695	621 462	618 674

Fuente: SBS.

Elaboración: BCRP, Sucursal Huancayo.



ANEXO 22

ICA: CRÉDITO DE LAS ENTIDADES FINANCIERAS UBICADAS POR PROVINCIAS – ENERO 2011  
(Miles de nuevos soles)

ENTIDADES FINANCIERAS	PROVINCIAS															REGIÓN		
	ICA			CHINCHA			NASCA			PISCO			PALPA			M/N	M/E	TOTAL
	M/N	M/E	TOTAL	M/N	M/E	TOTAL	M/N	M/E	TOTAL	M/N	M/E	TOTAL	M/N	M/E	TOTAL			
<b>I. SISTEMA BANCARIO</b>	<b>337 839</b>	<b>230 328</b>	<b>568 167</b>	<b>265 680</b>	<b>284 089</b>	<b>549 768</b>	<b>25 610</b>	<b>14 012</b>	<b>39 622</b>	<b>113 205</b>	<b>27 419</b>	<b>140 624</b>	<b>0</b>	<b>0</b>	<b>0</b>	<b>742 334</b>	<b>555 847</b>	<b>1 298 181</b>
Azteca del Perú	8 955	0	8 955	5 681	0	5 681	1 238	0	1 238	3 409	0	3 409	0	0	0	19 283	0	19 283
Crédito	97 782	115 354	213 136	89 574	149 663	239 237	24 305	14 010	38 315	35 715	15 154	50 869	0	0	0	247 375	294 182	541 557
Comercio	0	0	0	0	0	0	0	0	0	1 764	6	1 771	0	0	0	1 764	6	1 771
Continental	40 480	26 003	66 483	82 964	91 997	174 961	0	0	0	15 317	7 737	23 054	0	0	0	138 762	125 737	264 499
Falabella	20 210	0	20 210	0	0	0	0	0	0	0	0	0	0	0	0	20 210	0	20 210
Financiero	638	4	642	412	0	412	68	1	69	529	2	531	0	0	0	1 646	8	1 654
Interamericano de Finanzas	7 290	4 552	11 842	61	392	452	0	0	0	0	0	0	0	0	0	7 350	4 943	12 294
Interbank	84 972	63 913	148 885	28 765	9 578	38 343	0	0	0	18 836	2 095	20 931	0	0	0	132 573	75 586	208 159
Mi Banco	29 743	1 107	30 849	29 410	1 393	30 803	0	0	0	27 510	410	27 920	0	0	0	86 663	2 909	89 572
Scotiabank	47 771	19 395	67 166	28 813	31 065	59 879	0	0	0	10 122	2 014	12 137	0	0	0	86 707	52 475	139 181
<b>II. INSTITUCIONES DE MICROFINANZAS</b>	<b>261 925</b>	<b>45 210</b>	<b>307 135</b>	<b>131 025</b>	<b>6 732</b>	<b>137 757</b>	<b>79 967</b>	<b>8 928</b>	<b>88 895</b>	<b>70 716</b>	<b>1 574</b>	<b>72 289</b>	<b>6 108</b>	<b>382</b>	<b>6 490</b>	<b>549 740</b>	<b>62 826</b>	<b>612 566</b>
Financiera Crediscotia	46 694	50	46 744	29 225	15	29 240	0	0	0	14 938	6	14 944	0	0	0	90 856	72	90 928
Financiera TFC	2 653	0	2 653	1 140	0	1 140	0	0	0	2 628	0	2 628	0	0	0	6 421	0	6 421
Financiera Efectiva	4 000	0	4 000	3 644	0	3 644	2 253	0	2 253	1 567	0	1 567	0	0	0	11 463	0	11 463
Financiera Uno	4 729	0	4 729	0	0	0	0	0	0	0	0	0	0	0	0	4 729	0	4 729
Caja Municipal de Arequipa	6 634	0	6 634	5 296	0	5 296	23 577	2 082	25 658	0	0	0	0	0	0	35 506	2 082	37 588
Caja Municipal de Ica	122 084	12 370	134 454	27 932	236	28 168	36 103	4 175	40 278	0	0	0	3 185	171	3 356	189 304	16 952	206 256
Caja Municipal de Pisco	0	0	0	0	0	0	0	0	0	18 724	346	19 070	0	0	0	18 724	346	19 070
Caja Municipal de Piura	1 689	0	1 689	0	0	0	0	0	0	0	0	0	0	0	0	1 689	0	1 689
Caja Municipal de Sullana	0	0	0	5 370	220	5 590	0	0	0	0	0	0	0	0	0	5 370	220	5 590
Caja Rural Señor de Luren	72 687	32 790	105 477	52 591	6 261	58 851	18 034	2 671	20 706	32 860	1 221	34 081	2 922	212	3 134	179 094	43 155	222 249
Caja Rural Nuestra Gente	755	0	755	5 827	0	5 827	0	0	0	0	0	0	0	0	0	6 583	0	6 583
<b>TOTAL</b>	<b>599 764</b>	<b>275 538</b>	<b>875 302</b>	<b>396 705</b>	<b>290 820</b>	<b>687 525</b>	<b>105 577</b>	<b>22 940</b>	<b>128 517</b>	<b>183 921</b>	<b>28 992</b>	<b>212 913</b>	<b>6 108</b>	<b>382</b>	<b>6 490</b>	<b>1 292 073</b>	<b>618 674</b>	<b>1 910 747</b>

Fuente: SBS.

Elaboración: BCRP, Sucursal Huancayo.

**ANEXO 23**

**ICA: CARTERA PESADA DEL SISTEMA FINANCIERO  
(En porcentajes)**

ENTIDADES FINANCIERAS	2010												2011
	Ene	Feb	Mar	Abr	May	Jun	Jul	Ago	Set	Oct	Nov	Dic	Ene 1/
Empresas Bancarias	3,6	2,3	2,4	2,5	2,4	2,2	2,9	3,1	2,8	2,8	2,8	2,5	2,8
Empresas Financieras	0,5	0,4	0,3	0,9	0,9	0,8	3,0	2,9	3,0	3,0	2,8	2,8	2,9
Cajas Municipales	6,2	6,0	6,1	6,0	5,9	5,4	5,6	5,6	5,3	5,3	5,3	4,6	5,1
Cajas Rurales	7,1	5,9	6,2	7,0	7,4	7,6	7,9	9,2	10,1	10,5	9,4	9,4	9,7
Edpymes	4,2	3,3	3,6	-	-	-	-	-	-	-	-	-	-
<b>Total</b>	<b>4,3</b>	<b>3,0</b>	<b>3,2</b>	<b>3,3</b>	<b>3,2</b>	<b>3,1</b>	<b>3,2</b>	<b>3,7</b>	<b>3,8</b>	<b>3,9</b>	<b>3,7</b>	<b>3,5</b>	<b>3,6</b>

1/ Cifras preliminares.

Fuente: Superintendencia de Banca y Seguros - SBS y entidades del sistema financiero.

Elaboración: BCRP, Sucursal Huancayo.

## VI. FICHA TÉCNICA

### Metodología del Cálculo del Indicador de Actividad Económica Regional de Ica

El Indicador de Actividad Económica Regional es un indicador parcial de corto plazo, que busca medir el desenvolvimiento de la economía regional, a partir de la evolución de la actividad de los principales sectores. Los sectores considerados representan el 33,3 por ciento del Valor Agregado Bruto de la región, publicado por el INEI.

El indicador regional, se obtiene mediante la agregación ponderada de los índices sectoriales, utilizando como factor de ponderación la estructura porcentual anual del año 2007, elaborado por el INEI.

$$\text{Indicador Regional} = \sum_{i=1}^n I_{\text{sector } i(t)} * w_i$$

$I_i$  = Índice del sector  $i$  en el período (mes)  $t$ .

$n$  = Número de sectores que componen el índice.

$w_i$  = Peso relativo ponderado del sector  $i$  en base a su contribución al PBI departamental 2007.

Los sectores que incluye el indicador regional son: agropecuario, pesca, minería, electricidad, manufactura (primaria), servicios gubernamentales y servicios financieros.

El índice de los sectores agropecuario, pesca, minería, electricidad y manufactura (primaria) se calcula en base al Valor Bruto de Producción, de la siguiente manera:

$$\text{Índice sector } i = \left[ \frac{VBP_{it}}{VBP_i \text{ prom. 2007}} \right] * 100$$

en donde:

$i$  = Sector analizado.

$VBP_{it}$  = Valor Bruto de la Producción del sector  $i$  del mes  $t$  a precios de 1994.

$VBP_i \text{ prom. 2007}$  = Valor Bruto de Producción promedio 2007 del sector  $i$  a precios de 1994.

#### Características del procedimiento:

- a) La clasificación de los sectores productivos se basa en la Clasificación Industrial Internacional Uniforme (CIIU-Revisión 3).
- b) Las fuentes de la información sectorial son:
  - Para los sectores agropecuario, pesca, minería, los respectivos ministerios sectoriales.
  - Para el sector manufactura, los ministerios de Producción y, Energía y Minas.
  - Para el sector electricidad, la fuente es el Organismo Supervisor de la Inversión en Energía y Minería (Osinergmin).
  - Para los sectores servicios gubernamentales y servicios financieros, las fuentes son el Ministerio de Economía y Finanzas (Sistema Integrado de Administración Financiera del Sector Público SIAF-SP) y la Superintendencia de Banca, Seguros y AFP, respectivamente.
- c) El valor bruto de producción (VBP) de los sectores agropecuario, pesca, minería, electricidad y manufactura (primaria) se obtiene de la aplicación de los precios del año base (1994), a los volúmenes de producción de los sectores respectivos. Los precios del año base, son los utilizados por la Dirección Nacional de Cuentas Nacionales del INEI.
- d) El VBP del sector servicios gubernamentales se calcula a partir del gasto en *Remuneraciones* del Gobierno Regional que se deflacta a

precios del año 1994. La fuente es el Ministerio de Economía y Finanzas.

- e) El VBP del sector Servicios Financieros se calcula a partir de la sumatoria de los saldos de intermediación (créditos directos y depósitos) de las instituciones financieras que operan en el departamento, deflactados a precios de 1994, utilizando el IPC.

### Estructura del Indicador de Actividad Económica Regional

SECTOR	PONDERACIÓN (%) 2007
Agropecuario	17,5
Pesca	0,7
Minería	6,1
Electricidad y Agua	1,7
Manufactura (Primaria)	11,3
Servicios Gubernamentales	5,5
Servicios Financieros	1,8
<b>TOTAL</b>	<b>44,6</b>

**Nota:** Para el caso del sector Servicios Financieros, se considera el peso del sector a nivel nacional (1,8 por ciento). En cuanto a la Manufactura (primaria), el peso asignado es el 50 por ciento de la Manufactura total en Ica.