



BANCO CENTRAL DE RESERVA DEL PERÚ

SUCURSAL HUANCAYO

**SÍNTESIS ECONÓMICA DE HUÁNUCO
DICIEMBRE 2011¹**

DEPARTAMENTO ESTUDIOS ECONÓMICOS

¹ En la elaboración de este informe participaron: Francisco Callupe Casaño y Miguel Angel Campos Arias.

CONTENIDO

RESEÑA INTRODUCTORIA.....	3
I. ACTIVIDAD PRODUCTIVA.....	4
1.1. Producción.....	4
1.1.1 Producción Agropecuaria.....	5
1.1.2 Producción Minera.....	9
1.1.3 Construcción.....	10
1.1.4 Electricidad.....	11
1.2 Turismo.....	11
II. SECTOR EXTERNO.....	12
2.1 Exportaciones.....	12
III. FINANZAS PÚBLICAS.....	13
3.1. Ingresos del Gobierno Central.....	13
3.2. Gastos del Sector Público.....	14
3.3. Inversiones del Sector Público.....	16
IV. MONEDA Y CRÉDITO.....	18
4.1. Depósitos del Sistema Financiero.....	18
4.2. Crédito del Sistema Financiero.....	20
4.3. Créditos al Sector Micro Financiero.....	23
V. INFORMACIÓN ESTADÍSTICA.....	
Anexo 1: Producción Agropecuaria.....	25
Anexo 2: Superficie Sembrada.....	26
Anexo 3: Superficie Cosechada.....	27
Anexo 4: Producción Minera Metálica.....	28
Anexo 5: Producción Eléctrica.....	29
Anexo 6: Número de Arribos en Establecimientos de Hospedaje.....	30
Anexo 7: Exportaciones FOB por Grupo de Producto.....	31
Anexo 8: Exportaciones de Productos Tradicionales.....	32
Anexo 9: Exportaciones de Productos No Tradicionales.....	33
Anexo 10: Exportaciones por Bloque Económico y Países.....	34
Anexo 11: Ingresos Corrientes del Gobierno Central.....	35
Anexo 12 y 13: Gasto del Sector Público y del Gobierno Central por Genérica de Gasto.....	36
Anexo 14 y 15: Gastos del Gobierno Regional y Gobiernos Locales por Genérica de Gasto.....	37
Anexo 16 y 17: Inversiones del Sector Público y del Gobierno Central por Funciones.....	38
Anexo 18 y 19: Inversiones del Gobierno Regional y Gobiernos Locales por Funciones.....	39
Anexo 20: Depósitos del Sistema Financiero.....	40
Anexo 21: Depósitos en Empresas Bancarias y de Microfinanzas por principales provincias.....	41
Anexo 22: Créditos del Sistema Financiero al Sector Privado.....	42
Anexo 23: Créditos de las Empresas Bancarias y de Microfinanzas por principales provincias.....	43
Anexo 24: Cartera Pesada del Sistema Financiero.....	44
VI. FICHA TÉCNICA.....	45

DIRECCIÓN EN INTERNET

<http://www.bcrp.gob.pe>

RESEÑA INTRODUCTORIA

Entre enero y diciembre, el **Indicador de Actividad Económica Regional** registró un crecimiento de 2,5 por ciento, debido a la favorable actividad agropecuaria (6,5 por ciento), construcción (4,5 por ciento) y de los servicios gubernamentales (5,9 por ciento) y financieros (23,5 por ciento); contrarrestado parcialmente por las disminuciones en la minera (-9,1 por ciento) y electricidad (-4,4 por ciento).

Algunos indicadores de **consumo privado** mostraron al término de diciembre resultados positivos, mayor a los de diciembre 2010 y 2009 en el consumo de energía eléctrica, y desacelerándose en la venta de carros nuevos y el otorgamiento de créditos personales.

Las **exportaciones** del mes alcanzaron US\$ 12,8 millones, superior en US\$ 5,0 millones (64,5 por ciento), ante la mayor demanda de concentrados mineros de plomo y zinc, así como de café. Entre enero y diciembre, alcanzó US\$ 70,5 millones, superior en US\$ 34,2 millones (94,1 por ciento), ante la mayor demanda por concentrados mineros (plomo y zinc), café, cacao y sus derivados.

Los **ingresos** del mes, por el Gobierno Central (Sunat), totalizaron S/. 4,6 millones, superior nominalmente en S/. 16 miles, pero inferior en términos reales en 4,2 por ciento. Entre enero y diciembre se captó S/. 49,7 millones, aumentando en S/. 8,1 millones (15,5 por ciento).

El **Gasto del Sector Público**, en el mes, totalizó S/. 325,6 millones, superior en S/. 102,2 millones (39,2 por ciento de variación real), ante el mayor dinamismo en los tres niveles de gobierno. En el 2011, sumó S/. 1583,4 millones, mayor en S/. 207,4 millones (11,3 por ciento), registrándose incrementos en los tres niveles de gobierno, tanto para Gastos Corrientes como para Gastos de Capital.

La **Inversión Pública** mensual alcanzó S/.153,7 millones, superior en S/. 50,9 millones (42,7 por ciento de forma real), ante los mayores montos devengados en saneamiento, educación, salud, agropecuaria, y cultura y deporte. Entre enero y diciembre, sumó S/. 508,1 millones, superior en S/. 104,9 millones (21,9 por ciento), creciendo los montos devengados en saneamiento, educación, salud, transporte y agropecuaria.

En el **sistema financiero**, los saldos de depósitos y colocaciones en las **Empresas Bancarias y de Microfinanzas** crecieron en S/. 42,5 millones y S/. 182,6 millones (10,6 y 25,8 por ciento, respectivamente), comparado a sus similares de diciembre de 2010. El ratio de cartera pesada fue 3,0 por ciento, menor en 0,2 puntos porcentuales respecto de diciembre 2010.

I. ACTIVIDAD PRODUCTIVA

1.1. Producción ²

Entre enero y diciembre, el **indicador de actividad económica regional** registró un crecimiento de 2,5 por ciento, debido a la favorable actividad agropecuaria (6,5 por ciento), construcción (4,5 por ciento) y de los

servicios gubernamentales (5,9 por ciento) y financieros (23,5 por ciento); contrarrestado parcialmente por las disminuciones en la minera (-9,1 por ciento) y electricidad (-4,4 por ciento).

CUADRO Nº 1
INDICADOR DE ACTIVIDAD ECONÓMICA REGIONAL 1/ 2/
(Variación porcentual respecto a similar periodo del año anterior)

Sectores	Ponderación 3/	2011
		Enero - Diciembre
Agropecuario	24,0	6,5
Agrícola		8,3
Pecuaria		0,4
Minería	4,1	-9,1
Electricidad	0,6	-4,4
Construcción	2,6	4,5
Servicios gubernamentales	12,8	5,9
Servicios financieros	1,8	23,5
TOTAL	45,9	2,5

1/ Es un indicador parcial de la actividad económica de la región que alcanza una cobertura de 45,9 por ciento del valor agregado bruto de la producción regional según cifras del INEI.

2/ Actualizado con información al 20 de febrero de 2012.

3/ Considera la estructura productiva de la región para el año 2007 según cifras del INEI.

En el caso de los servicios financieros se considera como ponderación el promedio nacional para dicho año (1,8 por ciento).

Fuente: MINAG, MINEM, MEF, SBS y Cemento Andino.

Elaboración: BCRP, Sucursal Huancayo.

Algunos indicadores de **consumo privado** mostraron, al término de diciembre, resultados positivos, mayor a los de diciembre 2010 y 2009

en el consumo de energía eléctrica, y desacelerándose en la venta de carros nuevos y el otorgamiento de créditos personales.

La **venta de carros nuevos** en Huánuco aumentó en 14,9 por ciento durante diciembre y en 18,4 por ciento en el 2011, crecimiento anual menor al registrado a nivel nacional (24,2 por ciento). De las 150 037 unidades vendidas en el

país durante el 2011, en Huánuco se colocó 986 unidades, sobresaliendo la venta de carros ligeros (autos y camioneta de pasajeros), seguido de los comerciales (camionetas pick up y microbuses).

GRÁFICO Nº 1
VENTA DE CARROS NUEVOS EN HUÁNUCO *
(Variación porcentual anual de unidades)

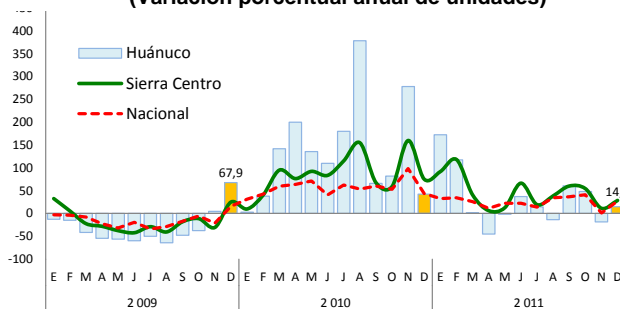

* Autos, camionetas, microbuses y camiones.

Fuente: ARAPER

CUADRO Nº 2
VENTA DE CARROS NUEVOS EN HUÁNUCO
(En unidades)

	Diciembre			Enero - Diciembre		
	2010	2011	Var.%	2010	2011	Var.%
Ligeros	41	59	43,9	503	594	18,1
Auto-SW, Van fam., Multipropósito y SUV	24	44	83,3	364	459	26,1
Camioneta de pasajeros, hasta 13 asientos	17	15	-11,8	139	135	-2,9
Comerciales	20	14	-30,0	271	311	14,8
Camioneta Panel y Furgon, hasta 3,5 tn.	0	0	-	3	1	-66,7
Camioneta Pick-Up, hasta 15 toneladas	14	14	0,0	222	228	2,7
Microbús, 10 - 16 asientos	4	0	-100,0	44	81	84,1
Minibus, 17 - 33 asientos	2	0	-	2	1	-
Pesados	6	4	-33,3	59	81	37,3
Camión, de 3,5 a 7,5 toneladas PBV	2	2	0,0	14	38	171,4
Camión, de 7,5 a 16 toneladas PBV	3	2	-33,3	37	23	-37,8
Camión, más de 16 toneladas PBV	1	0	-100,0	8	20	150,0
Total	67	77	14,9	833	986	18,4

Fuente: ARAPER

Elaboración: BCRP - Sucursal Huancayo

² Ver nota metodológica de elaboración en la sección VI, al final del documento.

El **consumo de energía eléctrica** aumentó en 11,0 por ciento durante diciembre, con lo que terminó en 2011 con una expansión de 9,3 por ciento respecto de su similar de 2010.

**GRÁFICO Nº 2
CONSUMO DE ENERGÍA ELÉCTRICA EN HUÁNUCO
(Variación porcentual anual)**

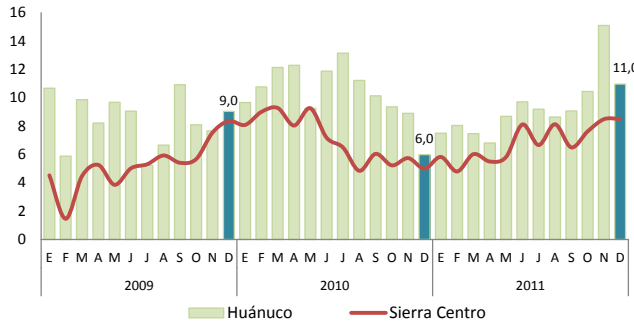

Fuente: Electrocentro S.A.

Por su parte, el **consumo residencial de electricidad**, que en el acumulado significó el 63 por ciento del total, creció en 8,2 durante diciembre y en 8,5 por ciento en el 2011.

**GRÁFICO Nº 3
CONSUMO RESIDENCIAL DE ENERGÍA ELÉCTRICA
(Variación porcentual anual)**

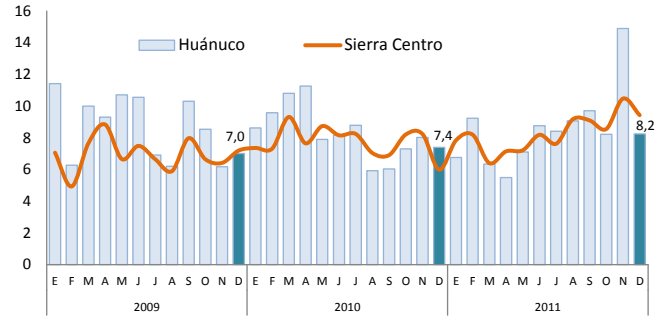

Fuente: Electrocentro S.A.

En diciembre, el **crédito personal** aumentó, en términos reales, en 12,4 por ciento, resultado que fue menor a los incrementos observados en diciembre de 2010 (55,0 por ciento) y de 2009 (54,5 por ciento).

Según tipo, los créditos hipotecarios aumentaron en 18,2 por ciento y los de consumo en 10,6 por ciento.

**GRÁFICO Nº 4
CRÉDITO A PERSONAS NATURALES
(Variación porcentual real anual)**

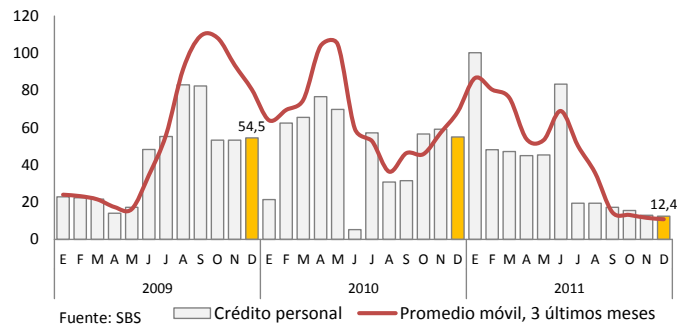

Fuente: SBS — Crédito personal — Promedio móvil, 3 últimos meses

1.1.1 Producción Agropecuaria

La expansión de la parte agrícola influyó en el aumento sectorial del mes (4,1 por ciento), sobresaliendo los aumentos de papa blanca, amarilla y de color, olluco, maíz amarillo duro, arroz, naranja, maíz choclo y pasto braquearia y alfalfa; contrarrestado parcialmente por la caída de la parte pecuaria, ante los menores resultados en carnes de ovino, porcino y caprino.

Entre enero y diciembre, creció en 6,5 por ciento, influenciado por los sub sectores agrícola y pecuario. En el primer caso, por papa blanca, amarilla y de color, olluco, maíz amarillo duro, trigo, arroz, arveja grano verde y pastos braquearia, alfalfa y avena forrajera; y en el segundo, por carnes de vacuno, ave y alpaca, además de leche y huevos.

**CUADRO Nº 3
VALOR BRUTO DE PRODUCCIÓN AGROPECUARIO
(Variación porcentual real 1/)**

	Diciembre		Enero - Diciembre	
	2010	2011	2010	2011
Sub Sector Agrícola	2,7	6,7	3,5	8,3
Sub Sector Pecuario	0,9	-4,2	-0,2	0,4
Sector Agropecuario	2,3	4,1	2,7	6,5

1/ Respecto al mismo mes o período del año anterior, a precios de 1994.

Fuente: Dirección Regional de Agricultura Huánuco.

Elaboración: BCRP, Sucursal Huancayo.

En la estructura productiva, sobresalió pasto braquearia, papa blanca, papa amarilla y de color, plátano, yuca, maíz amarillo duro, entre los principales.

**GRÁFICO Nº 5
PARTICIPACIÓN EN EL VBP AGROPECUARIO
(Enero - Diciembre 2011)**



GRÁFICO Nº 6
VALOR BRUTO DE PRODUCCIÓN AGROPECUARIO 2009 - 2011
(Variación porcentual real)



1/ Respecto de diciembre del año anterior
2/ Respecto a similar mes del año precedente

Elaboración: BCRP, Sucursal Huancayo.

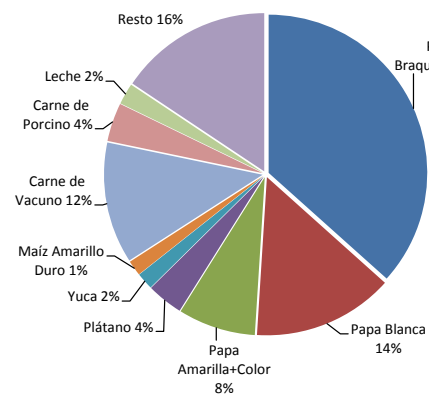
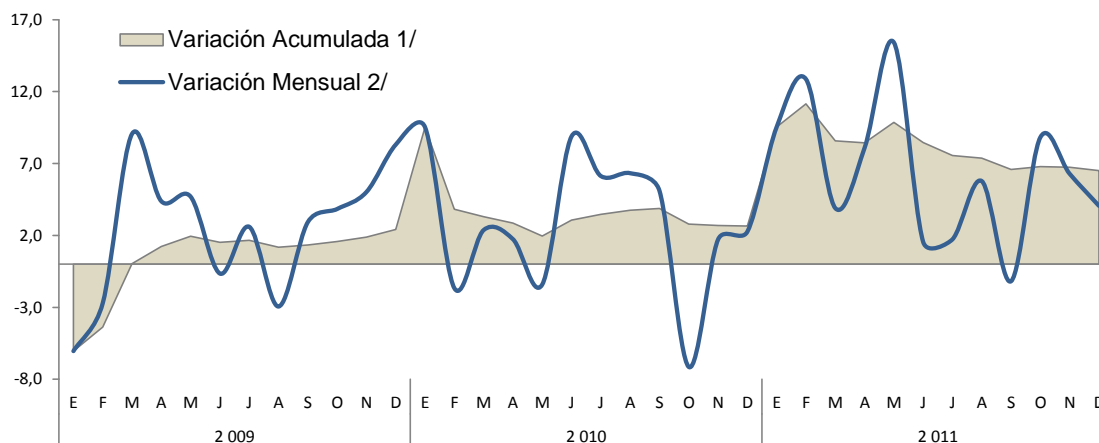
Sub Sector Agrícola

El crecimiento mensual de 6,7 por ciento se sustentó en la mayor producción de las zonas de sierra, y de ceja de selva y selva, sobresaliendo en el primer caso los incrementos de papa blanca, amarilla y de color, olluco y arveja; y en el segundo, por maíz amarillo duro, arroz, naranja y pastos braquearia y alfalfa. En el caso de papa, por las mayores siembras y dosis de fertilización; en arveja, por mayores siembras y

empleo de semillas certificadas; y en maíz amarillo duro y naranja, por favorables rendimientos.

Entre enero y diciembre, se expandió en 8,3 por ciento, sobresaliendo los incrementos de papa blanca, amarilla y de color, olluco, maíz amarillo duro, trigo, arroz, arveja grano verde y pastos braquearia, alfalfa y avena forrajera.

CUADRO Nº 4
PRODUCCIÓN DE PRINCIPALES PRODUCTOS AGRÍCOLAS 1/
(En toneladas)

	Diciembre		Var. %	Enero - Diciembre		Var. %
	2 010	2 011		2 010	2 011	
Pasto Braquearia	235 897	236 286	0,2	2 970 955	3 093 538	4,1
Papa Blanca	36 641	40 661	11,0	283 779	332 166	17,1
Papa Amarilla+Color	18 455	23 203	25,7	143 094	182 797	27,7
Plátano	9 992	9 245	-7,5	116 063	116 675	0,5
Yuca	3 690	3 356	-9,1	47 334	47 411	0,2
Maíz Amarillo Duro	2 866	3 274	14,2	33 789	35 804	6,0
Arroz Cáscara	2 064	2 455	18,9	31 645	33 086	4,6
Olluco	2 102	2 732	30,0	19 270	21 363	10,9
Trigo	0	0	-	13 551	15 527	14,6
Maíz Amiláceo	0	0	-	16 483	15 128	-8,2
Alfalfa	1 024	1 281	25,1	10 881	13 252	21,8
Naranja	228	345	51,3	11 414	11 426	0,1
Arveja Grano Verde	136	143	5,1	9 568	10 533	10,1
Avena Forrajera	0	0	-	9 335	10 430	11,7
Zapallo	24	51	112,5	9 789	10 267	4,9
Cebada Grano	0	0	-	10 148	9 632	-5,1
Maíz Choclo	140	178	27,1	9 971	9 013	-9,6
Otros	6 348	6 898	8,7	100 665	112 946	12,2

1/ Cifras preliminares.

Fuente: Dirección Regional de Agricultura Huánuco.

Elaboración: BCRP, Sucursal Huancayo.

GRÁFICO Nº 7
PARTICIPACIÓN EN EL VBP AGRÍCOLA
(Enero - Diciembre 2011)



GRÁFICO Nº 8
COMPOSICIÓN DEL VBP AGRÍCOLA
(Enero - Diciembre 2011)



Entre enero y diciembre, el desempeño de los principales productos de la región, de acuerdo a su participación en la producción del país y

comparada con los registros de igual periodo de 2010, observó el siguiente comportamiento:

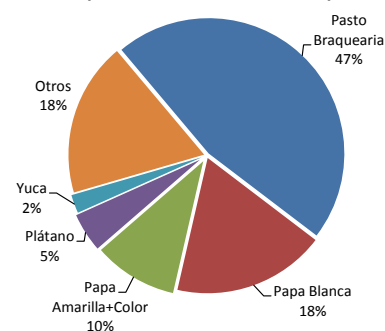
Papa Blanca

Sumó una producción de 332,2 mil toneladas, creciendo en 17,1 por ciento (48,4 mil toneladas adicionales), como resultado de las mayores siembras en la mayoría de las provincias, las que se estimularon por precios

aceptables de mercado durante el periodo de instalación, además de buenos rendimientos en la provincia de Pachitea, y presencia de compradores foráneos que invirtieron en sociedad con los productores locales.

Papa Amarilla y de Color

Alcanzó una producción de 182,8 mil toneladas, expandiéndose en 27,7 por ciento (39,7 mil toneladas más), por mayores siembras en la campaña 2010-2011, altos

niveles de fertilización, adecuadas labores culturales y control fitosanitario oportuno, además de un efecto base, debido a que en el 2010 se presentó el problema de la “ranchara”.

Olluco

Con una producción de 21,4 mil toneladas, creció en 10,9 por ciento (2,1 mil toneladas adicionales), por mayores siembras, debido a la disponibilidad de terrenos preparados, semilla y bajos costos de producción, además

de buenos rendimientos en Huánuco, Pachitea y Ambo, ya que las siembras se realizaron en terrenos que fueron ocupados por el cultivo de papa, aprovechando los residuos de fósforo y potasio de los suelos.

Pasto Braquearia

Con una producción de 3 093,5 mil toneladas, aumentó en 4,1 por ciento (122,6 mil toneladas más), como respuesta de mejores rendimientos, principalmente en las provincias de Puerto Inca y Leoncio Prado. La

producción de carne de vacuno en Huánuco cubre la demanda parcial de los mercados local y regional: Lima, Pucallpa (Ucayali) e Iquitos (Loreto), principalmente.

Hidrología

Las pocas precipitaciones registradas en el mes llevaron a que los niveles de los ríos en la zona sierra se ubiquen por debajo de los registros alcanzados en igual mes de 2010. Así, el nivel del río Huallaga se ubicó por debajo de sus similares registros del 2010 y en similares

niveles de su promedio multianual. En la zona ceja de selva y selva, el río Huallaga se posicionó por debajo de sus promedios normales y de los registros de igual periodo del año anterior.

**GRÁFICO N° 9
NIVEL DEL AGUA DE RÍO HUALLAGA
ZONA SIERRA – ESTACIÓN SAN RAFAEL**

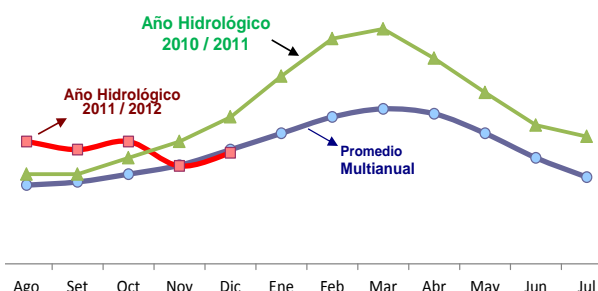

**GRÁFICO N° 10
NIVEL DEL AGUA DE RÍO HUALLAGA
ZONA SELVA – ESTACIÓN TINGO MARÍA**

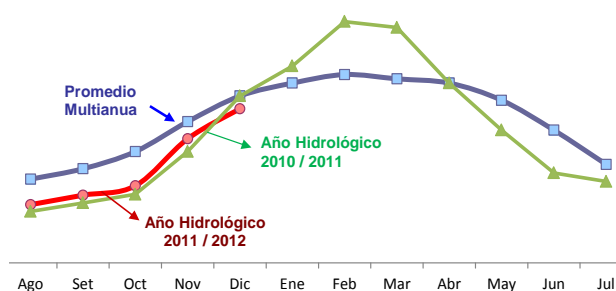

Siembras

Durante el quinto mes de la campaña agrícola 2011-2012, se instalaron 14 948 hectáreas, con lo que se alcanzó el cuarto mes con mayores siembras (campaña grande). Lo instalado en el mes fue superior en 530 hectáreas (3,7 por ciento), principalmente en la zona de ceja de selva y selva. En el mes, aumentó en arroz, trigo, pasto braquearia y cacao, entre los principales. Respecto al arroz, se explicó por el clima favorable, disponibilidad de terrenos preparados y precios atractivos de mercado; en trigo, por las mayores siembras en las provincias de Ambo, Marañón, Yarowilca Huacaybamba y Huamalíes, ante la disponibilidad de terrenos, semilla y condiciones climáticas favorables; y en pasto braquearia, por la sustitución de cultivos de pan llevar por pasturas y/o instalación en

terrenos agrícolas, ante el predominio de la ganadería en la provincia de Puerto Inca.

Entre agosto y diciembre, se instalaron 90 777 hectáreas, superior en 12,2 por ciento (9 836 hectáreas adicionales), respecto de igual periodo de la campaña anterior, sustentados por las mayores siembras de **cultivos transitorios** (6,8 por ciento o 5 115 hectáreas adicionales), sobresaliendo los de maíz amiláceo, papa blanca, amarilla y de color, y por frejol y habas grano seco; mientras que los **cultivos permanentes y semi permanentes** se expandieron en 75,8 por ciento (4 721 hectáreas más), principalmente por pasto braquearia, cacao, plátano y café.

CUADRO N° 5
SUPERFICIE SEMBRADA 1/
(En hectáreas)

CULTIVO	DICIEMBRE			CAMPAÑA AGRÍCOLA 2/		
	2010	2011	Var. %	2010 / 2011	2011 / 2012	Var. %
TRANSITORIOS	12 586	11 932	-5,2	74 716	79 831	6,8
Maíz Amiláceo	1 512	1 025	-32,2	14 113	16 165	14,5
Papa Blanca	681	588	-13,7	11 242	12 180	8,3
Papa Amarilla+Color	634	536	-15,5	8 114	9 074	11,8
Maíz Amarillo Duro	266	216	-18,6	8 945	8 912	-0,4
Arroz Cáscara	714	817	14,4	5 832	5 416	-7,1
Trigo	3 694	3 793	2,7	5 075	5 075	0,0
Frejol Grano Seco	461	331	-28,3	3 590	4 329	20,6
Cebada Grano	2 667	2 645	-0,8	3 705	3 718	0,4
Haba Grano Seco	137	116	-15,7	3 326	3 676	10,5
Yuca	355	397	11,8	2 665	2 627	-1,4
Otros	1 466	1 469	0,2	8 110	8 659	6,8
PERMANENTES Y SEMI PERMANENTES	1 832	3 016	64,6	6 226	10 946	75,8
Pasto Braquearia	1 058	2 348	121,9	2 946	6 732	128,5
Cacao	88	190	115,9	433	1 283	196,3
Plátano	164	35	-78,7	1 030	1 214	17,9
Avena Forrajera	228	256	12,3	814	858	5,4
Café	110	120	9,1	423	600	41,8
Otros	184	67	-63,9	580	259	-55,3
TOTAL	14 418	14 948	3,7	80 941	90 777	12,2

1/ Cifras preliminares.

2/ De agosto a diciembre.

3/ Siembras para ampliación de superficie en producción o reemplazo de cultivos (viejos, dañados, perdidos etc.)

Fuente: Dirección Regional de Agricultura Huánuco.

Elaboración: BCRP, Sucursal Huancayo.

Sub Sector Pecuario

La actividad pecuaria del mes se redujo en 4,2 por ciento, ante las disminuciones en carnes de porcino (-35,7 por ciento), ovino (-14,5 por ciento) y caprino (-12,8 por ciento). Contrariamente, aumentó en carnes de vacuno y ave, además de leche y huevo.

Entre enero y diciembre, se expandió en 0,4 por ciento, ante el resultado favorable de setiembre y octubre, creciendo en carnes de vacuno (12,5 por

ciento) y ave (7,2 por ciento), además de leche (1,3 por ciento) y huevo (1,0 por ciento). La producción de carne de vacuno significó el 58 por ciento del VBP pecuario, denotando un notable crecimiento en los últimos años, ante la favorable demanda por carne en la región, favorecidos por las zonas idóneas para pastoreo y buena disponibilidad de pastos, principalmente de la variedad braquearia en la provincia de Puerto Inca.

CUADRO Nº 6
PRODUCCIÓN PECUARIA (TM)

	Diciembre		Var. %	Enero - Diciembre		Var. %
	2 010	2 011		2 010	2 011	
CARNE						
Carne de Alpaca	0,0	0,5	-	0,0	5,0	-
Carne de Ave	78,5	114,5	45,8	859,4	921,1	7,2
Carne de Caprino	21,5	18,7	-12,8	239,5	220,9	-7,7
Carne de Ovino	136,2	116,4	-14,5	1 706,5	1 466,0	-14,1
Carne de Porcino	1 057,5	679,8	-35,7	9 920,5	7 963,5	-19,7
Carne de Vacuno	1 125,1	1 205,8	7,2	11 851,4	13 331,6	12,5
Leche	3 295,2	4 056,4	23,1	39 412,9	39 934,4	1,3
Huevos	63,0	63,6	1,0	741,6	749,0	1,0
Lana de Ovino	0,0	0,0	-	180,7	43,5	-75,9
FIBRA						
Fibra de Alpaca	0,0	0,0	-	0,0	0,0	-100,0

1/ Proyectado en diciembre.

Fuente: Dirección Regional de Agricultura Huánuco.

Elaboración: BCRP, Sucursal Huancayo.

GRÁFICO Nº 11
PARTICIPACIÓN EN EL VBP
PECUARIO
(Enero - Diciembre 2011)

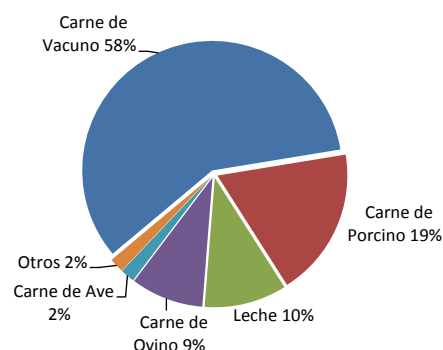

1.1.2 Producción Minera

La producción metálica del mes cayó en 21,0 por ciento, ante la menor producción de todos los minerales.

Entre enero y diciembre, se redujo en 9,1 por ciento, al observarse una menor producción

entre enero y abril, así como de junio, agosto, setiembre, noviembre y diciembre. Cayó la producción de todos los minerales, con excepción de cobre, sobresaliendo por su significancia las disminuciones de zinc y plata.

CUADRO Nº 7
PRODUCCIÓN MINERA METÁLICA
(Contenido Fino)

	Diciembre		Var. %	Enero - Diciembre		Var. %
	2 010	2 011		2 010	2 011	
Cobre (TMF)	301	259	-13,7	3 593	3 738	4,0
Plomo (TMF)	1 261	1 148	-8,9	14 259	11 818	-17,1
Zinc (TMF)	2 138	1 597	-25,3	22 770	20 559	-9,7
Plata (Kg.f)	4 914	3 707	-24,6	53 953	48 625	-9,9
TOTAL			-21,0			-9,1

1/ Variación en términos reales, a precios de 1994.

Fuente: DGM/DPM/ Estadística Minera.

Elaboración: BCRP, Sucursal Huancayo.

GRÁFICO Nº 12
PARTICIPACIÓN EN EL VBP DE
CONCENTRADOS MINEROS
(Enero - Diciembre 2011)



GRÁFICO Nº 13
VALOR BRUTO DE PRODUCCIÓN MINERA 2009 – 2011
(Variación porcentual real)



1/ Respecto a similar mes del año precedente
2/ Respecto de diciembre del año anterior

Elaboración: BCRP, Sucursal Huancayo.

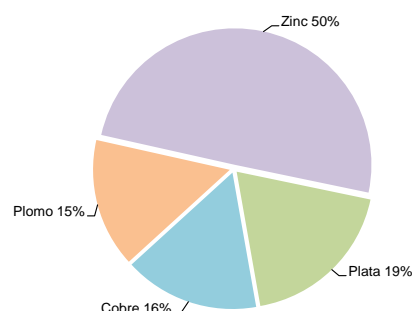
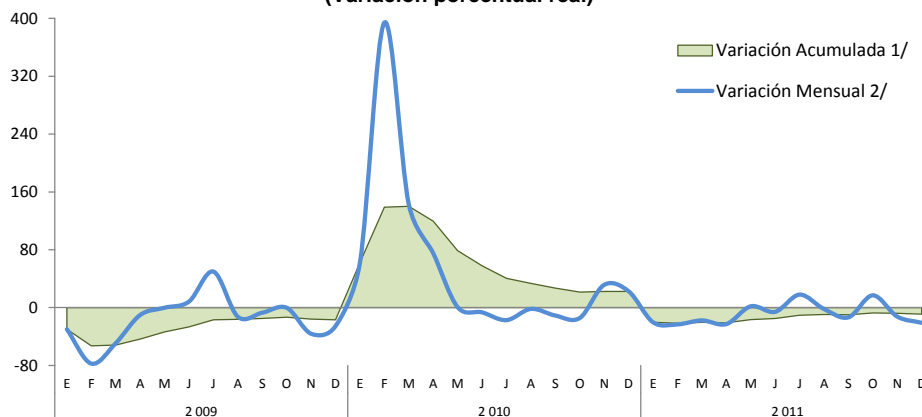
1.1.3 Construcción

Los despachos de cemento aumentaron por sexto mes consecutivo (10,9 por ciento en el mes), luego de disminuir entre abril y junio. El incremento se asoció a la mayor demanda privada (familias, constructoras e inmobiliarias), y por la fuerte inversión pública en el mes.

Durante el 2011, creció en 4,5 por ciento, ante la favorable demanda privada, observándose la

construcción de viviendas, a lo que se sumó a partir de octubre la mayor inversión pública, principalmente del Gobierno Regional.

Excluyendo el componente estacional, la serie resultante aumentó en 15,7 por ciento en el mes y en 5,3 por ciento durante el año (mayor al de la serie original).

CUADRO Nº 8
INDICADOR DEL SECTOR CONSTRUCCIÓN

	Diciembre			Enero - Diciembre		
	2 010	2 011	Var.%	2 010	2 011	Var.%
Despacho de Cemento (TM)	8 996	9 980	10,9	106 378	111 190	4,5

Fuente: Empresa Cemento Andino.
Elaboración: BCRP, Sucursal Huancayo.

En diciembre, la recuperación registrada en Huánuco, Ayacucho (36,3 por ciento), Junín (21,9 por ciento) y Huancavelica (3,4 por ciento), influyeron para que las ventas en la sierra central aumenten en 17,3 por ciento.

GRÁFICO Nº 14
Despachos de Cemento en Sierra Centro
(Enero - Diciembre 2011)



GRÁFICO Nº 15
Despachos de Cemento en Huánuco
(En toneladas métricas)



GRÁFICO Nº 16
Despachos de Cemento en Huánuco y Sierra Centro
(En variaciones porcentuales)

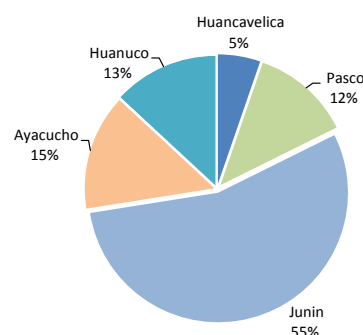

1/ Sierra Centro: Huancavelica, Ayacucho, Junín, Pasco y Huánuco
Fuente: Cemento Andino

1.1.4 Electricidad

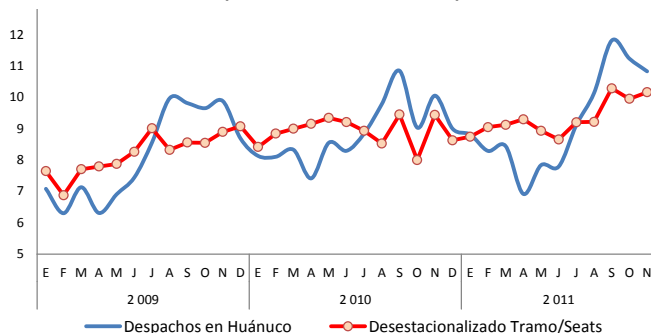
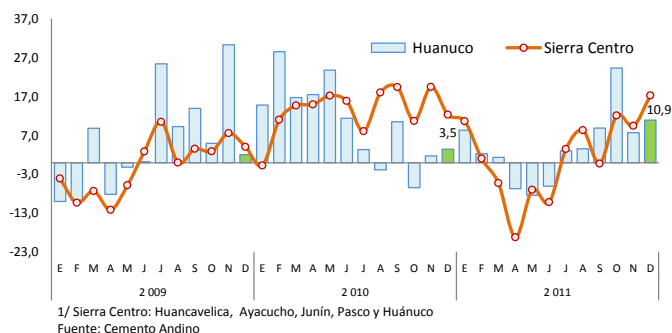
La producción mensual de energía eléctrica aumentó ligeramente en 0,9 por ciento, ante las mayores lluvias observadas en el mes.

Entre enero y diciembre, se redujo en 4,4 por ciento, debido a un efecto base, dada la mayor producción en similar periodo del 2010

**CUADRO Nº 9
PRODUCCIÓN DE ENERGÍA ELÉCTRICA
(En MW.h)**

	Diciembre			Enero - Diciembre		
	2010	2011	Var. %	2010	2011	Var. %
TOTAL	3 063	3 092	0,9	30 924	29 553	-4,4

Fuente: MINEM
Elaboración: BCRP, Sucursal Huancayo.

Excluyendo el componente estacional en la generación eléctrica, al concentrarse en centrales hidroeléctricas, la serie

desestacionalizada se expandió en 0,4 por ciento en el mes, y se contrajo en 4,4 por ciento entre enero y diciembre.

**GRÁFICO Nº 17
PRODUCCIÓN DE ENERGÍA ELÉCTRICA
(En MW.h)**

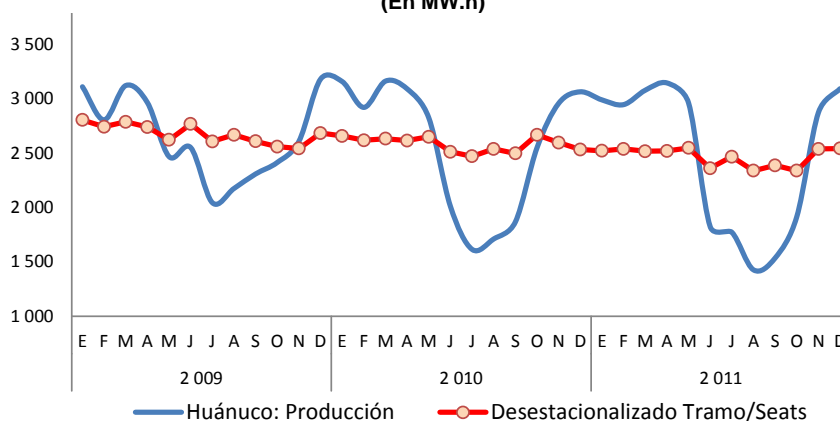

Elaboración: BCRP, Sucursal Huancayo

1.2 Turismo

En diciembre, el número de **arribos** y **pernoctaciones** aumentó en 10,8 y 19,2 por ciento, respectivamente, como respuesta a las mayores visitas de nacionales, no obstante la contracción de extranjeros. El mayor número de pernoctaciones, en relación a los arribos, determinaron que la **permanencia** promedio se expanda en 7,6 por ciento.

Entre enero y diciembre, los **arribos** y **pernoctaciones** se incrementaron en 2,5 y 5,9 por ciento, respectivamente, ante el aumento

del flujo de nacionales y extranjeros, influido por los resultados positivos en el primer trimestre del año, así como de junio (festividades de San Juan), julio (Fiestas Patrias), agosto (aniversario de Huánuco) y último trimestre del año. De los atractivos turísticos registrados en Huánuco, sobresale Kotosh, lugar donde se encuentra el “Templo de las Manos Cruzadas”, mientras que en Tingo María se cuenta con la Cueva de las Lechuzas, la Cueva de las Pavas y la Bella Durmiente, entre los principales.

**CUADRO N° 10
INDICADORES DE OCUPABILIDAD
EN ESTABLECIMIENTOS DE HOSPEDAJE 1/**

	Diciembre			Enero - Diciembre		
	2010	2011	Var. %	2010	2011	Var. %
ARRIBOS	39 521	43 770	10,8	495 144	507 701	2,5
- Nacionales	39 251	43 530	10,9	492 772	504 134	2,3
- Extranjeros	270	240	-11,1	2 372	3 567	50,4
PERNOCTACIONES	46 691	55 673	19,2	607 156	642 750	5,9
- Nacionales	46 277	55 327	19,6	603 425	637 326	5,6
- Extranjeros	414	346	-16,4	3 731	5 424	45,4
PERMANENCIA (días)	1,18	1,27	7,6	1,22	1,26	3,3
- Nacionales	1,18	1,27	7,6	1,22	1,26	3,3
- Extranjeros	1,23	1,43	16,3	1,19	1,45	22,5

1/ Considera todas las clases y categorías.
Fuente: MINCETUR, www.mincetur.gob.pe
Elaboración: BCRP, Sucursal Huancayo.

Entre enero y diciembre, de los 507,7 mil visitantes que arribaron, el 99,3 por ciento fueron **nacionales**, de los cuales el 49 por ciento procedió del propio departamento, seguido de Lima Metropolitana (23 por ciento) y Pasco (5 por ciento).

Entre los **extranjeros**, de los 3,6 miles de arribos durante el 2011, el 21 por ciento procedió de los Estados Unidos, seguido de Colombia (10 por ciento), Brasil (9 por ciento), Alemania (8 por ciento) y Francia (6 por ciento), entre los principales.

**GRÁFICO N° 18
ARRIBO DE TURISTAS NACIONALES
(Enero - Diciembre 2011)**

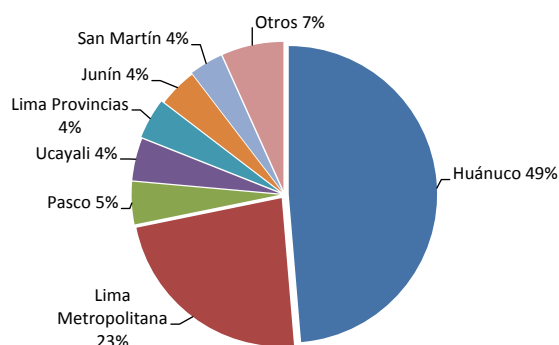

**GRÁFICO N° 19
ARRIBO DE TURISTAS EXTRANJEROS
(Enero - Diciembre 2011)**

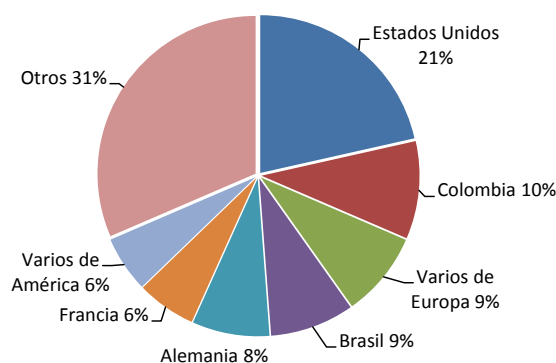

Fuente: MINCETUR, www.mincetur.gob.pe
Elaboración: BCRP, Sucursal Huancayo.

II. SECTOR EXTERNO

2.1. Exportaciones

En diciembre, se despachó por un valor de US\$ 12,8 millones, superior en US\$ 5,0 millones (64,5 por ciento), ante la mayor demanda de concentrados mineros de plomo y zinc, así como de café sin tostar y descafeinar (tradicional). Los envíos de productos **tradicionales** sumaron US\$ 11,8 millones y los **no tradicionales** US\$ 1,1 millones, expandiéndose en ambos casos en 70,0 y 21,0 por ciento, respectivamente.

Entre enero y diciembre, alcanzó US\$ 70,5 millones, superior en US\$ 34,2 millones (94,1 por ciento), ante la mayor demanda por concentrados mineros, aumentando en US\$ 27,6 millones, principalmente por plomo y zinc, además del incremento por productos agropecuarios tradicionales y no tradicionales (café, cacao y sus derivados), contrarrestados parcialmente por la reducción en madera.

CUADRO N° 11
HUÁNUCO: EXPORTACIONES POR GRUPO DE PRODUCTOS 1/
(Valor FOB en miles de US\$)

	Diciembre			Enero – Diciembre		
	2010	2011	Var %	2010	2011	Var %
Productos Tradicionales	6 919	11 759	70,0	25 596	57 480	124,6
Agrícola	73	710	871,9	4 030	8 302	106,0
Mineros	6 846	11 050	61,4	21 567	49 178	128,0
Otros	0	0	-	0	0	-
Productos No Tradicionales	873	1 057	21,0	10 722	13 021	21,4
Agropecuarios	873	1 057	21,0	10 504	12 967	23,5
Pesqueros	0	0	-	0	0	-
Textil	0	0	-	0	6	-
Madera	0	0	-	162	46	-71,8
Químicos	0	0	-	57	0	-100,0
Otros	0	0	-	0	1	-
TOTAL EXPORTACIONES	7 792	12 816	64,5	36 319	70 500	94,1

1/ Información Preliminar.

Fuente: SUNAT. www.sunat.gob.pe

Elaboración: BCRP, Sucursal Huancayo.

Al país de China se destinó un poco más del 54 por ciento del total exportado (basado en minerales concentrados de plomo), seguido de Estados Unidos (con 9,4 por ciento de participación), Bélgica - Luxemburgo (6,8 por

ciento) y España (5,6 por ciento). Entre los productos con mayor demanda se encontraron a los concentrados de plomo y zinc, así como café y cacao (tradicional), y sus derivados (no tradicional).

CUADRO N° 12
PRINCIPALES PAÍSES DE DESTINO Y PRINCIPALES PRODUCTOS EXPORTADOS
(Enero - Diciembre 2011)

País	% del Total	Principales Productos
China	54,4	Minerales de plomo y sus concentrados
Varios de Asia	10,2	Minerales de plomo y zinc, y sus concentrados
Estados Unidos	9,4	Café y cacao
Bélgica - Luxemburgo	6,8	Cacao crudo
España	5,6	Minerales de zinc y sus concentrados, y manteca de cacao
Países Bajos	4,2	Cacao crudo
Resto Unión Europea	3,1	Café y cacao, además de en polvo
Otros	6,4	Café, cacao y sus derivados
TOTAL	100,0	

Fuente: SUNAT. www.sunat.gob.pe

Elaboración: BCRP, Sucursal Huancayo.

III. FINANZAS PÚBLICAS

3.1. Ingresos del Gobierno Central

Los ingresos corrientes del Gobierno Central, captados por la SUNAT, ascendieron en el mes a S/. 4,6 millones, superior nominalmente en S/. 16 miles, pero inferior en términos reales en 4,2 por ciento, al registrarse menores recaudos por IGV (-14,2 por ciento).

Entre enero y diciembre se captó S/. 49,7 millones, aumentando en S/. 8,1 millones (15,5

por ciento), ante los mayores recaudos por Impuesto a la Renta, IGV y de Otros Ingresos Tributarios.

Excluyendo el componente estacional, la serie resultante creció en 2,6 por ciento en el mes y en 17,2 por ciento en lo que va del año, atribuyéndose la caída del mes a un factor estacional.

CUADRO Nº 13
INGRESOS CORRIENTES DEL GOBIERNO CENTRAL
(En miles de nuevos soles)

	Diciembre			Enero – Diciembre		
	2010	2011	Var. % 1/	2010	2011	Var. % 1/
I. INGRESOS TRIBUTARIOS	4 598	4 613	-4,2	41 641	49 701	15,5
1). Impuesto a la Renta	2 847	3 045	2,1	27 993	33 092	14,4
Personas Naturales	780	996	22,0	7 240	9 891	32,2
Personas Jurídicas	2 028	2 039	-4,0	18 966	21 257	8,4
Regularización	39	10	-75,1	1 787	1 944	5,3
2). Impuesto a las Importaciones	0	0	-	0	0	-
3). Impuesto a la Producción y Consumo	899	811	-13,9	6 602	6 977	2,2
Impuesto General a las Ventas	894	803	-14,2	6 522	6 890	2,2
Impuesto Selectivo al Consumo (ISC)	5	7	39,8	80	87	5,3
4). Otros Ingresos Tributarios	852	758	-15,1	7 046	9 632	32,3
II. INGRESOS NO TRIBUTARIOS	0	0	-	0	0	-
TOTAL INGRESOS CORRIENTES (I+II)	4 598	4 613	-4,2	41 641	49 701	15,5

1/ Variación en términos reales.

Fuente: Superintendencia Nacional de Administración Tributaria – SUNAT

Elaboración: BCRP, Sucursal Huancayo.

GRÁFICO Nº 20
RECAUDACIÓN TRIBUTARIA REAL
(En miles de S/. a precios de 1994)

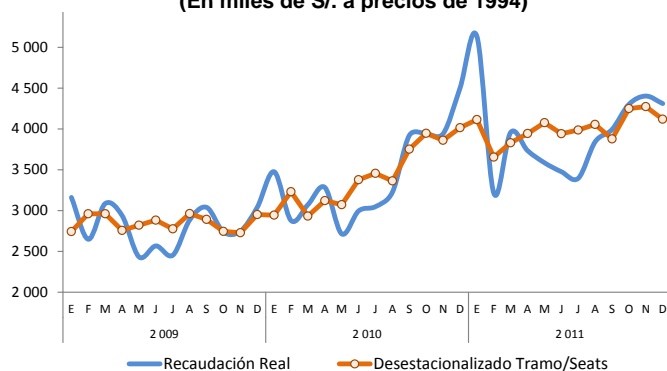

Elaboración: BCRP, Sucursal Huancayo.

GRÁFICO Nº 21
COMPOSICIÓN DEL INGRESO TRIBUTARIO
(Enero – Diciembre 2011)

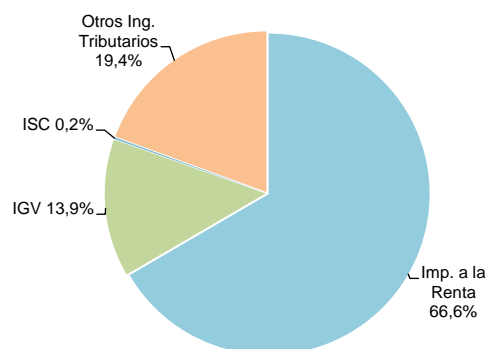

3.2. Gastos del Sector Público

El gasto total del sector público alcanzó, en el mes, S/. 325,6 millones, superior en S/. 102,2 millones (39,2 por ciento de variación real), ante los mayores montos devengados en los tres niveles de gobierno.

Entre enero y diciembre sumó S/. 1 583,4 millones, mayor en S/. 207,4 millones (11,3 por ciento), ante los mayores montos devengados en los tres niveles de gobierno, tanto para Gastos Corrientes como para Gastos de Capital.

CUADRO Nº 14
GASTO PÚBLICO POR NIVELES DE GOBIERNO 1/
(En miles de nuevos soles)

	Diciembre			Enero – Diciembre		
	2010	2011	Var. % 2/	2010	2011	Var. % 2/
Gobierno Central	57 910	94 909	56,5	544 245	605 310	7,6
Gobierno Regional de Huánuco	83 522	111 696	27,7	464 027	578 531	20,6
Gobiernos Locales (Municipios)	81 955	119 020	38,7	367 762	399 572	5,1
TOTAL	223 387	325 625	39,2	1 376 034	1 583 413	11,3

1/ Gasto Devengado. Nivel de gasto asociado a la verificación del cumplimiento de las obligaciones.

2/ Variación en términos reales.

Fuente: Ministerio de Economía y Finanzas - SIAF.

Elaboración: BCRP, Sucursal Huancayo.

Entre enero y diciembre, del total de gastos devengados, el 38 por ciento fue ejecutado por el Gobierno Central (a través de sus

ministerios y programas diversos), seguido por el Gobierno Regional (37 por ciento) y el resto (25 por ciento) a cargo de las municipalidades.

GRÁFICO N° 22
PARTICIPACIÓN DEL GASTO
(Enero - Diciembre 2011)



GRÁFICO N° 23
EVOLUCIÓN DEL GASTO PÚBLICO
(En miles de nuevos soles)



Elaboración: BCRP, Sucursal Huancayo.

Entre enero y diciembre, el 65,9 por ciento se destinó a Gastos Corrientes, los que se expandieron en S/. 113,8 millones (8,6 por ciento), ante mayores compras de Bienes y Servicios, pago a Personal y Obligaciones Sociales, y por Donaciones y Transferencias. Referente a los Gastos de Capital, que significaron el 33,9 por ciento del total, aumentaron en S/. 98,7 millones (18,5 por ciento), debido a mayores inversiones en los tres niveles de gobierno.

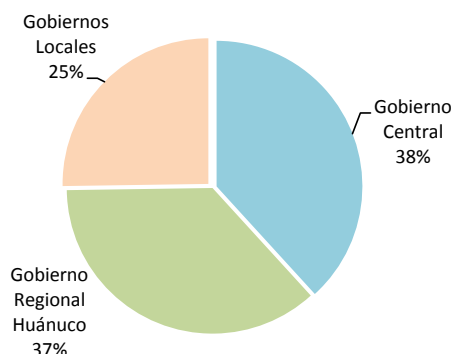
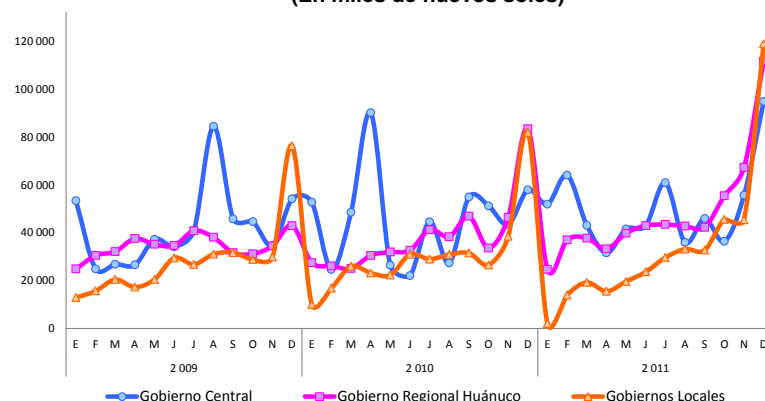
GRÁFICO N° 24
COMPOSICIÓN DEL GASTO PÚBLICO
(Enero – Diciembre 2011)

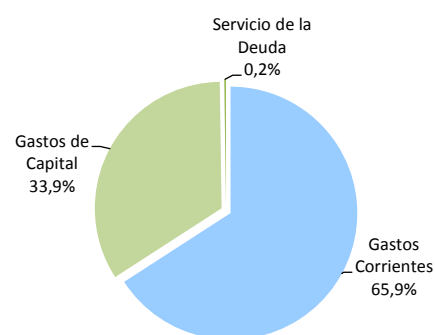

El Servicio de la Deuda, a cargo de los municipios, sumó S/. 3,6 millones, menor en S/. 5,1 millones (-59,8 por ciento) respecto a su similar de 2010.

CUADRO N° 15
GASTO PÚBLICO POR TIPO Y NIVELES DE GOBIERNO 1/
(En miles de nuevos soles)

	Diciembre			Enero – Diciembre		
	2010	2011	Var. % 2/	2010	2011	Var. % 2/
GASTOS CORRIENTES	109 837	159 909	39,0	928 900	1 042 700	8,6
Gobierno Central	43 669	71 655	56,7	441 163	496 867	9,0
Gobierno Regional	44 005	58 646	27,2	345 226	380 412	6,6
Gobiernos Locales	22 163	29 607	27,5	142 511	165 422	12,3
GASTOS DE CAPITAL	112 818	164 240	39,0	438 403	537 084	18,5
Gobierno Central	14 241	23 254	55,9	103 082	108 443	1,8
Gobierno Regional	39 517	53 049	28,2	118 801	198 120	61,3
Gobiernos Locales	59 060	87 937	42,2	216 520	230 522	3,0
SERVICIO DE LA DEUDA	732	1 476	92,5	8 731	3 629	-59,8
Gobiernos Locales	732	1 476	92,5	8 731	3 629	-59,8
TOTAL	223 387	325 625	39,2	1 376 034	1 583 413	11,3

1/ Gasto Devengado. Nivel de gasto que se asocia a la verificación del cumplimiento de las obligaciones, esto es la entrega del bien o prestación del servicio.

2/ Variación en términos reales.

Fuente: Ministerio de Economía y Finanzas - SIAF.

Elaboración: BCRP, Sucursal Huancayo.

CUADRO Nº 16
GASTO PÚBLICO POR GENÉRICA DE GASTO 1/
(En miles de nuevos soles)

	Diciembre			Enero - Diciembre		
	2010	2011	Var. % 2/	2010	2011	Var. % 2/
GASTOS CORRIENTES	109 837	159 909	39,0	928 900	1 042 700	8,6
Personal y Obligaciones Sociales	37 197	39 673	1,8	350 747	375 729	3,6
Pensiones y Otras Prestaciones Sociales	17 627	18 156	-1,7	132 273	126 371	-7,6
Bienes y Servicios	38 715	61 205	50,9	320 537	395 029	19,2
Donaciones y Transferencias	2 449	12 215	376,1	31 710	43 113	31,5
Otros Gastos Corrientes	13 848	28 659	97,6	93 634	102 458	5,9
GASTOS DE CAPITAL	112 818	164 240	39,0	438 403	537 084	18,5
Adquisición de Activos No Financieros	102 802	153 685	42,7	403 135	508 074	21,9
Adquisición de Activos Financieros	62	70	7,8	1 215	1 225	-2,5
Donaciones y Transferencias	1 320	6 644	380,7	10 962	10 318	-8,9
Otros Gastos de Capital	8 634	3 840	-57,5	23 091	17 466	-26,8
SERVICIO DE LA DEUDA	732	1 476	92,5	8 731	3 629	-59,8
Servicio de la Deuda Pública	732	1 476	92,5	8 731	3 629	-59,8
TOTAL	223 387	325 625	39,2	1 376 034	1 583 413	11,3

1/ Gasto Devengado. Nivel de gasto que se asocia a la verificación del cumplimiento de las obligaciones, esto es la entrega del bien o prestación del servicio.

2/ Variación en términos reales.

Fuente: Ministerio de Economía y Finanzas - SIAF.

Elaboración: BCRP, Sucursal Huancayo.

3.3. Inversiones del Sector Público

En el mes, la Adquisición de Activos No Financieros (Inversiones) por el sector público totalizó S/. 153,7 millones, superior en S/. 50,9 millones (42,7 por ciento de forma real), ante los mayores montos devengados en los tres niveles de gobierno, principalmente en los sectores de saneamiento, educación, salud, agropecuaria, y cultura y deporte.

Entre enero y diciembre, sumó S/. 508,1 millones, superior en S/. 104,9 millones (21,9 por ciento), en cuyo resultado influyó el mayor gasto en el último trimestre del año, principalmente en el Gobierno Regional y el conjunto de municipalidades. Según sectores, los mayores montos devengados se observaron en saneamiento, educación, salud, transporte y agropecuaria.

GRÁFICO Nº 25
PARTICIPACIÓN DE LAS INVERSIONES
(Enero - Diciembre 2011)



GRÁFICO Nº 26
EVOLUCIÓN DE LAS INVERSIONES PÚBLICAS
(En miles de nuevos soles)



Elaboración: BCRP, Sucursal Huancayo.

CUADRO Nº 17
INVERSIONES DEL SECTOR PÚBLICO POR FUNCIONES 1/
(En miles de nuevos soles)

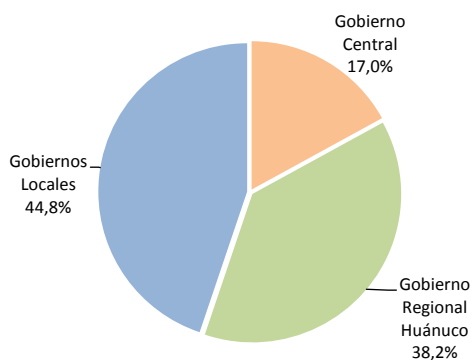
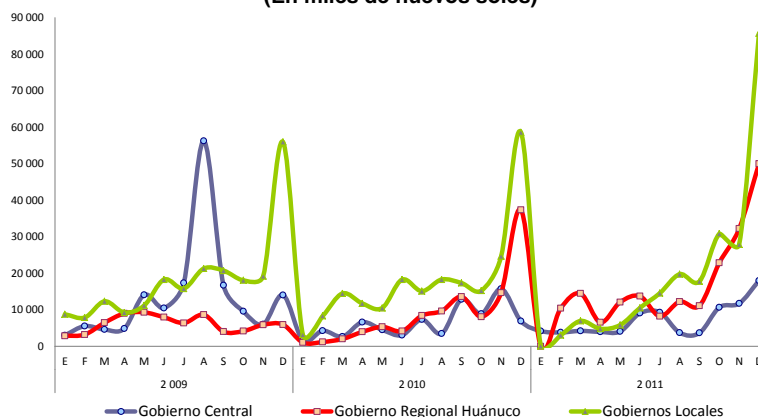
	Diciembre			Enero – Diciembre		
	2010	2011	Var. % 2/	2010	2011	Var. % 2/
03: Plan. y Reserv. de Contingencia	5 672	6 702	12,8	23 498	16 844	-30,7
04: Defensa y Seguridad Nacional	43	52	17,1	605	532	-14,9
05: Orden Público y Seguridad	1 175	511	-58,5	2 740	4 793	69,2
06: Justicia	72	800	967,0	379	1 395	255,9
07: Trabajo	2	11	524,8	18	21	11,8
08: Comercio	403	296	-29,8	3 545	776	-78,8
09: Turismo	143	33	-78,1	393	149	-63,2
10: Agropecuaria	6 440	9 129	35,3	29 229	40 042	32,5
11: Pesca	188	81	-59,0	423	415	-5,1
12: Energía	1 529	2 278	42,2	42 204	13 095	-70,0
13: Minería	10	0	-100,0	10	0	-100,0
14: Industria	102	3	-97,5	358	73	-80,1
15: Transporte	19 121	17 830	-11,0	83 193	91 383	6,3
16: Comunicaciones	115	19	-84,1	1 342	677	-51,2
17: Medio Ambiente	1 493	2 312	47,8	8 885	7 880	-14,2
18: Saneamiento	25 266	48 558	83,5	72 697	127 466	69,6
19: Vivienda y Desarrollo Urbano	1 596	755	-54,8	6 581	3 229	-52,5
20: Salud	8 799	11 171	21,2	25 037	42 054	62,5
21: Cultura y Deporte	2 019	3 245	53,5	13 047	12 182	-9,7
22: Educación	27 338	48 719	70,1	84 368	142 059	62,9
23: Protección Social	1 274	1 180	-11,5	4 561	3 010	-36,2
24: Previsión Social	3	0	-100,0	22	0	-100,0
TOTAL	102 802	153 685	42,7	403 135	508 074	21,9
Gobierno Central	6 893	17 987	149,1	77 967	86 412	7,2
Gobierno Regional de Huánuco	37 343	50 003	27,8	109 495	193 919	71,3
Gobiernos Locales (Municipios)	58 565	85 695	39,7	215 673	227 743	2,2

1/ Gasto Devengado. Nivel de gasto que se asocia a la verificación del cumplimiento de las obligaciones, esto es la entrega del bien o prestación del servicio.

2/ Variación en términos reales.

Fuente: Ministerio de Economía y Finanzas - SIAF.

Elaboración: BCRP, Sucursal Huancayo.

En lo que va del año, las 15 principales obras, proyectos o programas se registraron en saneamiento, transporte y educación, ejecutados mayoritariamente por el Gobierno Regional y los municipios. En saneamiento, resaltó la Ampliación y mejoramiento del sistema de agua potable y alcantarillado en el distrito de Rupa Rupa

(Gobierno Local), así como la Ampliación del sistema de agua potable e instalación del sistema de alcantarillado en la ciudad de Llata, provincia de Huamalíes. En transporte, sobresalió la Rehabilitación y mejoramiento de carretera Tingo María - Aguaytia – Pucallpa (Gobierno Central).

CUADRO Nº 18
PRINCIPALES INVERSIONES DEL SECTOR PÚBLICO: ENERO - DICIEMBRE 2011
(En miles de nuevos soles)

PRINCIPALES INVERSIONES DEVENGADAS 1/	MONTO (Miles)	NIVEL		SECTOR
		GOBIERNO		
Ampliación y mej. del sistema de agua potable y alcantarillado en Rupa Rupa	18 585	Gob. Local		Saneamiento
Ampliación e instalación del sistema de saneamiento básico de Llata, Huamalies	17 182	Gob. Regional		Saneamiento
Rehabilitación y mejoramiento de carretera Tingo María - Aguaytía - Pucallpa	13 710	Gob. Regional		Transporte
Mejoramiento de la capacidad resolutive de los servicios de salud en Huánuco	9 360	Gob. Central		Salud
Mejoramiento, rehabilitación y ampliación, agua y alcantarillado de Ambo	9 329	Gob. Regional		Saneamiento
Adecuación y mejoramiento en la I.E. Leoncio Prado-Huánuco	7 492	Gob. Local		Educación
Estudios de Pre-Inversión	5 629	Gob. Regional		Planeamiento
Mejoramiento y amp. del sist. de agua y alcantarillado, Panao-Huánuco	5 369	Gob. Local		Saneamiento
Construcción trocha carrozable puente Alto San Juan- Once de Octubre	5 293	Gob. Regional		Transporte
Gestión de proyectos	5 157	Gob. Central		Agropecuaria
Mejoramiento y amp. del sistema de saneamiento del centro poblado Yuyapichis	4 913	Gob. Regional		Saneamiento
Construcción del desagüe, tanque, filtro biológico de Yanag - Huánuco	4 564	Gob. Local		Saneamiento
Instalación del sist. de agua potable y alcantarillado, Honoría - Huánuco	4 363	Gob. Local		Saneamiento
Construcción del sistema de abastecimiento de agua potable	4 347	Gob. Local		Saneamiento
Ampliación, mej. del sistema de agua y desagüe, Santa María del Valle - Huánuco	4 032	Gob. Local		Saneamiento
Resto	388 750			
TOTAL GASTO DEVENGADO EN INVERSIÓN PÚBLICA	508 074			

1/ Gasto Devengado. Nivel de gasto que se asocia a la verificación del cumplimiento de las obligaciones.

Fuente: Ministerio de Economía y Finanzas - SIAF.

Elaboración: BCRP, Sucursal Huancayo.

IV. MONEDA Y CRÉDITO

4.1. Depósitos del Sistema Financiero

En el mes, los saldos de depósitos del Sistema Financiero sumaron S/. 449,0 millones, superior en S/. 60,7 millones (10,4 por ciento), que se sustentó en las mayores captaciones de las Empresas Bancarias, Instituciones de

Microfinanzas y del Banco de la Nación. Del total captado por el Sistema Financiero, el 69,1 por ciento correspondió a las Empresas Bancarias y de Microfinanzas, y el resto (30,9 por ciento) al Banco de la Nación.

CUADRO Nº 19
DEPÓSITOS DEL SISTEMA FINANCIERO
(En miles de nuevos soles)

	Noviembre		Diciembre		VARIACIÓN % 1/	
	2011	2010	2011	Dic.11 / Nov.11	Dic.11 / Dic.10	
I. Empresas Bancarias	227 712	214 892	238 289	4,4	5,9	
II. Instituciones de Microfinanzas	67 990	52 780	71 842	5,4	30,0	
Empresas Financieras	5 811	3 992	5 602	-3,9	34,0	
Cajas Municipales	61 675	48 191	65 685	6,2	30,1	
Cajas Rurales	503	598	556	10,1	-11,3	
Total Bancarias y Microfinancieras	295 702	267 672	310 132	4,6	10,6	
En moneda nacional (MN)	212 035	197 092	229 339	7,9	11,1	
En moneda extranjera (ME)	83 666	70 580	80 793	-3,7	9,3	
III. Entidades Públicas	121 562	120 574	138 835	13,9	9,9	
Banco de la Nación	121 562	120 574	138 835	13,9	9,9	
Total Sistema Financiero (I+II+III)	417 263	388 246	448 966	7,3	10,4	
En moneda nacional (MN)	333 597	317 666	366 017	9,4	10,0	
En moneda extranjera (ME)	83 666	70 580	82 950	-1,1	12,2	

1/ Variación en valores reales.

Fuente: Superintendencia de Banca y Seguros (SBS).

Elaboración: BCRP, Sucursal Huancayo.

GRÁFICO Nº 27
HUÁNUCO: EVOLUCIÓN EN LOS DEPÓSITOS
(En millones de nuevos soles)

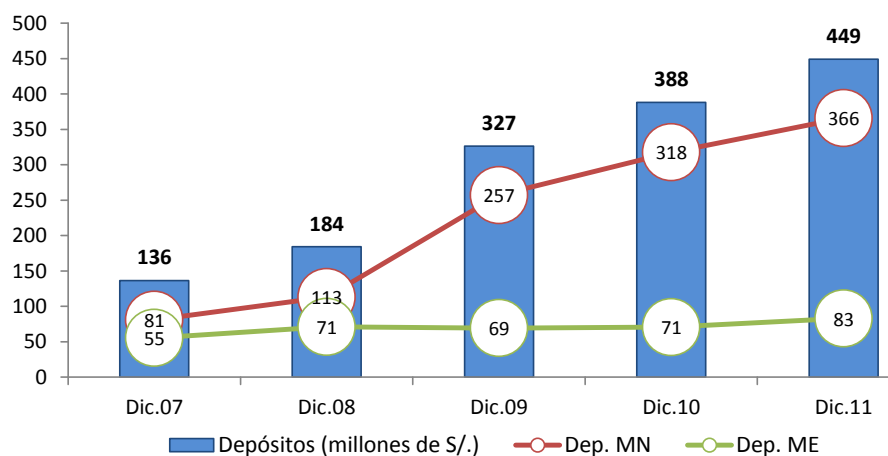

Elaboración: BCRP, Sucursal Huancayo.

Depósitos en Empresas Bancarias y de Microfinanzas

Los saldos de depósitos, en las Empresas Bancarias y de Microfinanzas, totalizaron al término del mes S/. 310,1 millones, superior en S/. 42,5 millones (10,6 por ciento en términos reales), explicado por las mayores captaciones de las Empresas Bancarias al aumentar en S/. 23,4 millones (5,9 por ciento), seguido de

las Cajas Municipales con S/. 17,5 millones de incremento (30,1 por ciento).

Sin considerar al Banco de la Nación, las Empresas Bancarias captaron el 76,8 por ciento del total, seguido por las Cajas Municipales con 21,2 por ciento del mercado.

Depósitos por tipo

Los depósitos en ahorro del Sistema Financiero, sin incluir al Banco de la Nación, representaron el 45,6 por ciento del total, seguido de los depósitos a plazo (33,8 por ciento); en tanto que

el mayor crecimiento real, respecto de diciembre de 2010, se registró en los depósitos a plazo (23,2 por ciento), seguido de los depósitos en ahorro (8,2 por ciento).

CUADRO Nº 20
DEPÓSITOS POR TIPO EN LAS EMPRESAS BANCARIAS Y DE MICROFINANZAS
(En miles de nuevos soles)

	Noviembre	Diciembre		VARIACIÓN % 1/	
	2011	2010	2011	Dic.11 / Nov.11	Dic.11 / Dic.10
Depósitos a la Vista	53 041	61 619	63 840	20,0	-1,1
Depósitos en Ahorro	140 408	124 781	141 420	0,4	8,2
Depósitos a Plazo	102 252	81 272	104 872	2,3	23,2
TOTAL	295 702	267 672	310 132	4,6	10,6

1/ Variación en valores reales.

Fuente: Superintendencia de Banca y Seguros (SBS).

Elaboración: BCRP, Sucursal Huancayo.

Participación de mercado

En el total de depósitos de las empresas bancarias y de microfinanzas, destacó la participación del Banco Continental (41,7 por

ciento), seguido del Banco de Crédito (25,8 por ciento).

**CUADRO Nº 21
PARTICIPACIÓN EN LOS DEPÓSITOS EN LAS EMPRESAS
BANCARIAS Y MICROFINANCIERAS**

	DICIEMBRE		
	Miles de S/.	Mes (%)	Acumulado (%)
Continental	129 403	41,7	41,7
Crédito	79 978	25,8	67,5
CMAC Maynas	37 812	12,2	79,7
Scotiabank	20 439	6,6	86,3
CMAC Huancayo	17 295	5,6	91,9
Mi Banco	7 128	2,3	94,2
CMAC Arequipa	6 395	2,1	96,2
CrediScotia	3 952	1,3	97,5
CMAC Del Santa	2 015	0,6	98,2
CMAC Piura	1 610	0,5	98,7
Financiera Confianza	1 594	0,5	99,2
Azteca del Perú	1 099	0,4	99,5
CMAC Trujillo	558	0,2	99,7
Credinka	556	0,2	99,9
Banco Financiero	242	0,08	99,98
Financiera Edificar	56	0,02	100,0
TOTAL	310 132	100,0	

Fuente: Superintendencia de Banca y Seguros (SBS).
Elaboración: BCRP, Sucursal Huancayo.

4.2. Crédito del Sistema Financiero

Al término del mes, el total de créditos del Sistema Financiero alcanzó S/. 826,3 millones, superior en S/. 191,0 millones (24,2 por ciento), ante los mayores montos colocados por las Empresas Bancarias, Instituciones de Microfinanzas y Banco de la Nación. Del total de créditos, el 91,6 por ciento correspondió a

las Empresas Bancarias y de Microfinanzas, y el resto (8,4 por ciento) al Banco de la Nación.

Respecto del mes anterior (noviembre 2011), los créditos del sistema aumentaron en 1,2 por ciento, ante los mayores saldos colocados en las Empresas Bancarias y No Bancarias.

**CUADRO Nº 22
CRÉDITO DEL SISTEMA FINANCIERO
(En miles de nuevos soles)**

	Noviembre	Diciembre		VARIACIÓN % 1/	
	2011	2010	2011	Dic.11 / Nov.11	Dic.11 / Dic.10
I. Empresas Bancarias	424 974	336 624	426 257	0,0	20,9
II. Instituciones de Microfinanzas	320 514	238 016	331 003	3,0	32,8
Empresas Financieras	102 464	60 997	106 912	4,1	67,3
Cajas Municipales	190 881	148 581	196 194	2,5	26,1
Cajas Rurales	10 287	13 520	9 812	-4,9	-30,7
Edpymes	16 882	14 917	18 085	6,8	15,8
Total Bancarias y Microfinancieras	745 487	574 640	757 261	1,3	25,8
En moneda nacional (MN)	633 976	479 140	649 504	2,2	29,4
En moneda extranjera (ME)	111 511	95 500	107 757	-3,6	7,7
III. Entidades Públicas	69 179	60 685	69 067	-0,4	8,7
Banco de la Nación	69 179	60 685	69 067	-0,4	8,7
Total Sistema Financiero (I+II+III)	814 666	635 325	826 328	1,2	24,2
En moneda nacional (MN)	703 155	539 825	718 571	1,9	27,1
En moneda extranjera (ME)	111 511	95 500	107 757	-3,6	7,7

1/ Variación en valores reales.
Fuente: Superintendencia de Banca y Seguros (SBS).
Elaboración: BCRP, Sucursal Huancayo.

GRÁFICO Nº 28
HUÁNUCO: EVOLUCIÓN EN LOS CRÉDITOS
(En millones de nuevos soles)

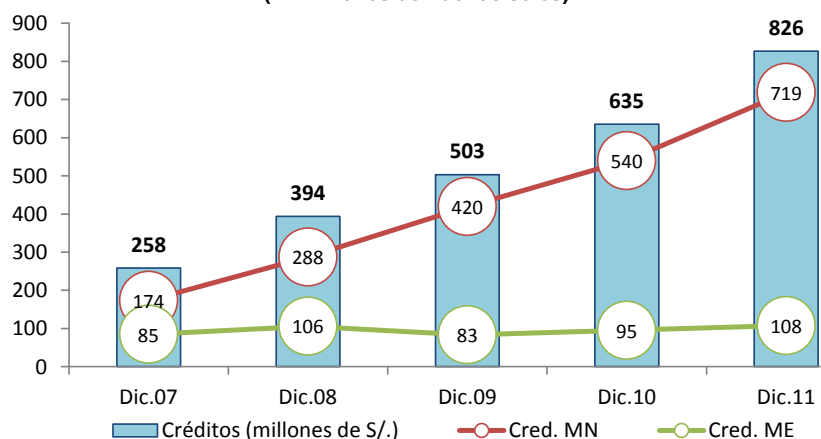

Crédito de las Empresas Bancarias y de Microfinanzas

Los saldos colocados por las Empresas Bancarias y de Microfinanzas sumaron S/. 757,3 millones, superior en S/. 182,6 millones (25,8 por ciento en términos reales) que los saldos de diciembre de 2010, al

registrarse mayores créditos concedidos por las Empresas Bancarias y No Bancarias, expandiéndose en S/. 89,6 millones (20,9 por ciento), y S/. 93,0 millones (32,8 por ciento), respectivamente.

Crédito por tipo

En el mes, los mayores saldos colocados correspondieron a créditos dirigidos a micro empresas – MES (38,6 por ciento del total), seguido de los de consumo (33,7 por ciento) y comerciales (16,8 por ciento).

Respecto de diciembre de 2010, el mayor incremento real se observó en los créditos comerciales (35,1 por ciento), seguido de los créditos MES (27,8 por ciento).

CUADRO Nº 23
CRÉDITO DE LAS EMPRESAS BANCARIAS Y DE MICROFINANZAS POR TIPO 1/
(En variaciones porcentuales)

	Var. % 2/	Part. %
	Dic.11 / Dic.10	Diciembre 2011
Créditos Comerciales	35,1	16,8
Créditos Consumo	10,6	33,7
Créditos Hipotecarios	18,2	10,9
Créditos MES 3/	27,8	38,6
TOTAL	25,8	100,0

1/ Sólo considera principales tipos de créditos.

2/ Variación en valores reales.

3/ Crédito a la pequeña y micro empresa.

Fuente: Superintendencia de Banca y Seguros (SBS).

Elaboración: BCRP, Sucursal Huancayo.

Participación de mercado

En el total de créditos de las Empresas Bancarias y de Microfinanzas, destacó la mayor participación del Banco Continental (24,0 por

ciento), seguido del Banco de Crédito (23,0 por ciento).

CUADRO Nº 24
PARTICIPACIÓN EN LOS CRÉDITOS DE LAS EMPRESAS
BANCARIAS Y DE MICROFINANZAS

	DICIEMBRE		
	Miles de S/.	Mes (%)	Acumulado (%)
Continental	181 970	24,0	24,0
Crédito	173 902	23,0	47,0
CrediScotia	71 028	9,4	56,4
CMAC Huancayo	63 064	8,3	64,7
CMAC Maynas	48 773	6,4	71,1
Mi Banco	39 883	5,3	76,4
CMAC Arequipa	35 621	4,7	81,1
Scotiabank	28 037	3,7	84,8
CMAC Del Santa	19 413	2,6	87,4
Financiera Confianza	19 318	2,6	89,9
Edpyme Solidaridad	17 474	2,3	92,2
CMAC Piura	15 983	2,1	94,3
CMAC Trujillo	13 339	1,8	96,1
Credinka	9 812	1,3	97,4
Financiera Edificar	6 343	0,8	98,2
Financiera Efectiva	5 248	0,7	98,9
Financiera TFC	4 976	0,7	99,6
Azteca del Perú	2 103	0,3	99,87
Edpyme Proempresa	611	0,08	99,95
Financiero	362	0,05	100,0
TOTAL	757 261	100,0	

Fuente: Superintendencia de Banca y Seguros (SBS).
Elaboración: BCRP, Sucursal Huancayo.

Intermediación financiera

Al término de diciembre, en las Empresas Bancarias y de Microfinanzas, los saldos colocados (créditos), superaron a las captaciones (depósitos) en S/. 447,1 millones,

con lo cual el ratio de intermediación financiera (colocaciones/depósitos) fue de 2,44 puntos, mayor en 0,29 puntos porcentuales respecto al ratio de diciembre de 2010 (2,15 puntos).

GRÁFICO Nº 29
DEPÓSITOS Y COLOCACIONES DEL SISTEMA FINANCIERO
SIN CONSIDERAR AL BANCO DE LA NACIÓN
(En millones de nuevos soles)

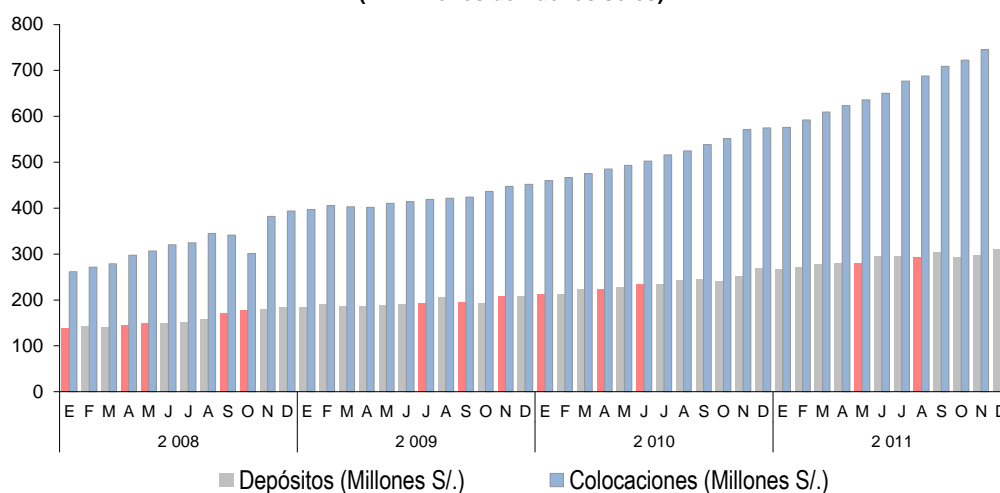

Elaboración: BCRP, Sucursal Huancayo.

Morosidad

La morosidad del sistema financiero alcanzó 3,0 por ciento, disminuyendo en 0,2 puntos porcentuales respecto de su similar de diciembre de 2010. El mayor ratio se observó

en las Cajas Rurales (17,2 por ciento), seguido de las Edpymes (4,7 por ciento) y de las Cajas Municipales (3,3 por ciento).

CUADRO Nº 25
MOROSIDAD EN EL SISTEMA FINANCIERO 1/
(En porcentaje de las colocaciones brutas)

	DICIEMBRE		Variación
	2010	2011 3/	
I. Empresas Bancarias	3,8	3,0	-0,8
II. Instituciones de Microfinanzas			
Empresas Financieras	1,5	2,1	0,6
Cajas Municipales	2,9	3,3	0,4
Cajas Rurales	13,7	17,2	3,5
Edpymes	2,1	4,7	2,6
III. Entidades Públicas			
Banco de la Nación 2/	0,6	0,8	0,2
TOTAL	3,2	3,0	-0,2

1/ Morosidad = (créditos vencidos + créditos en cobranza judicial) / colocaciones brutas.

2/ Sólo considera los créditos de consumo.

3/ Preliminar

Fuente: Superintendencia de Banca y Seguros (SBS).

Elaboración: BCRP, Sucursal Huancayo.

4.3. Colocaciones al Sector Micro Financiero

En el mes, el crédito otorgado por las Instituciones de Microfinanzas totalizó S/. 331,0 millones, aumentando en S/. 93,0 millones (32,8 por ciento de variación real).

Los créditos fueron canalizados principalmente por la Financiera CrediScotia, seguido de la Caja Huancayo y Caja Maynas.

CUADRO Nº 26
CRÉDITO DE LAS INSTITUCIONES DE MICROFINANZAS
(En miles de nuevos soles)

INSTITUCIONES	DICIEMBRE		
	2010	2011	Var. % 1/
CrediScotia	44 296	71 028	53,1
CMAC Huancayo	45 906	63 064	31,2
CMAC Maynas	47 498	48 773	-2,0
CMAC Arequipa	25 607	35 621	32,8
CMAC Del Santa	19 304	19 413	-4,0
Financiera Confianza	10 286	19 318	79,3
Edpyme Solidaridad	14 917	17 474	11,8
CMAC Piura	10 266	15 983	48,6
CMAC Trujillo	0	13 339	-
Credinka	13 520	9 812	-30,7
Financiera Edificar		6 343	-
Financiera Efectiva	3 891	5 248	28,8
Financiera TFC	2 524	4 976	88,2
Edpyme Solidaridad		611	-
TOTAL	238 016	331 003	32,8

1/ Variación en valores reales.

Fuente: Superintendencia de Banca y Seguros (SBS).

Elaboración: BCRP, Sucursal Huancayo.

INFORMACIÓN ESTADÍSTICA

ANEXO 1

HUÁNUCO: PRODUCCIÓN AGROPECUARIA
(T.M.)

CULTIVOS	2 010		2 011												CULTIVOS	
	ENE - DIC	DIC	ENE	FEB	MAR	ABR	MAY	JUN	JUL	AGO	SET	OCT	NOV	DIC		ENE - DIC
TOTAL AGRÍCOLA	3 847 734	319 607	381 270	377 617	394 692	411 725	381 616	329 913	306 240	271 296	264 942	304 280	327 296	330 108	4 080 994	TOTAL AGRÍCOLA
CONSUMO HUMANO	793 323	77 536	78 469	69 234	73 202	104 996	99 183	70 577	57 760	47 728	43 380	73 552	87 531	86 302	891 913	CONSUMO HUMANO
Ajo	376	6	3	0	0	10	167	137	20	10	10	6	0	0	362	Ajo
Arroz Cáscara	31 645	2 064	3 945	5 787	4 685	3 280	1 873	1 495	2 154	2 469	2 033	1 328	1 582	2 455	33 086	Arroz Cáscara
Arveja Grano Seco	1 471	1	0	0	8	87	202	582	374	125	67	11	0	0	1 456	Arveja Grano Seco
Arveja Grano Verde	9 568	136	325	748	1 146	1 178	1 077	950	1 213	1 247	550	300	143	0	10 539	Arveja Grano Verde
Avena Grano	1 554	0	0	0	0	0	204	682	633	19	0	0	0	0	1 536	Avena Grano
Carrote	4 404	304	182	339	677	576	286	186	149	174	270	283	400	213	3 735	Carrote
Cebada Grano	10 148	0	0	0	0	0	766	2 754	4 528	1 519	65	0	0	0	9 632	Cebada Grano
Cebolla	3 390	42	27	30	78	497	811	557	327	87	237	209	235	51	3 146	Cebolla
Frejol Grano Seco	8 039	242	313	403	181	300	521	1 048	1 533	1 995	1 068	358	223	191	8 134	Frejol Grano Seco
Haba Grano Seco	3 698	0	0	4	0	23	152	1 340	1 541	502	60	3	0	0	3 624	Haba Grano Seco
Haba Grano Verde	3 526	23	48	27	396	831	742	512	301	533	411	88	37	0	3 926	Haba Grano Verde
Maíz Amiláceo	16 483	0	0	0	0	19	134	4 342	5 655	3 567	521	0	0	0	15 126	Maíz Amiláceo
Maíz Choclo	9 971	140	84	380	2 023	2 730	1 797	790	74	160	168	322	307	178	9 013	Maíz Choclo
Naranja	11 414	228	86	132	205	407	770	1 532	2 272	2 464	1 569	997	647	345	11 426	Naranja
Oca	4 196	0	0	0	52	905	2 025	1 193	261	28	0	0	0	0	4 464	Oca
Olluco	19 270	2 102	2 285	2 228	2 406	3 969	3 807	2 166	804	27	64	61	814	2 732	21 363	Olluco
Papa Blanca	283 779	36 641	41 786	27 303	26 925	47 477	35 265	11 879	5 867	7 899	12 868	33 559	40 677	40 661	332 166	Papa Blanca
Papa Amarilla+Color	143 004	18 455	13 454	13 172	13 455	21 862	25 673	14 956	6 110	2 910	4 583	17 988	25 631	23 203	182 797	Papa Amarilla+Color
Papaya	2 388	273	229	259	225	189	174	166	189	141	162	153	163	171	2 216	Papaya
Píñta	5 150	801	513	489	530	511	494	497	521	620	873	1 211	1 333	1 114	8 706	Píñta
Plátano	116 063	9 992	9 128	9 793	9 892	10 034	10 472	10 159	10 205	10 192	9 457	8 932	9 166	9 245	116 675	Plátano
Tomate	3 820	287	82	331	500	345	501	250	176	234	659	552	209	75	3 914	Tomate
Trigo	13 551	0	0	0	0	0	649	4 087	6 519	4 225	47	0	0	0	15 527	Trigo
Yuca	47 334	3 690	3 856	3 630	3 720	3 969	3 734	3 881	4 451	4 324	4 644	4 241	3 605	3 356	47 411	Yuca
Zanahoria	6 444	364	272	453	880	1 388	1 001	544	207	609	486	704	338	279	7 161	Zanahoria
Zapallo	9 789	280	280	1 920	3 188	1 717	1 328	822	1 447	309	274	139	52	51	10 265	Zapallo
Otros C. Humano	22 260	1 721	1 571	1 817	2 030	2 424	3 457	2 944	1 893	1 373	1 537	1 817	1 812	1 840	24 519	Otros C. Humano
CONSUMO INDUSTRIAL	40 075	3 111	6 410	7 388	10 604	2 372	2 182	1 444	1 131	2 805	1 847	1 201	1 542	3 527	42 454	CONSUMO INDUSTRIAL
Achote	0	0	0	0	0	0	0	0	0	0	0	0	0	0	0	Achote
Aicachafo	29	3	5	4	3	2	1	1	3	4	3	5	0	0	31	Aicachafo
Algodón	120	0	0	0	0	0	0	0	15	23	34	0	0	0	72	Algodón
Cacao	1 840	51	115	135	208	254	327	356	266	130	115	88	58	42	2 092	Cacao
Café	2 168	1	14	80	164	388	555	624	356	102	37	20	2	1	2 343	Café
Caña de azúcar (alcohol)	356	0	0	170	106	67	13	0	0	0	0	0	0	0	356	Caña de azúcar (alcohol)
Maíz Amarillo Duro	33 789	2 866	6 071	6 790	9 964	1 535	1 177	364	406	2 457	1 541	920	1 306	3 274	35 804	Maíz Amarillo Duro
Paprika	0	0	0	0	0	0	0	0	0	0	0	0	0	0	0	Paprika
Píñta	776	127	103	104	61	42	28	19	13	21	42	95	108	137	773	Píñta
Píñta (Palmito)	312	21	30	30	29	23	21	23	22	21	23	17	22	26	287	Píñta (Palmito)
Té	686	42	73	76	69	61	61	57	50	47	53	56	46	47	686	Té
CONSUMO ANIMAL	3 014 336	238 959	296 390	300 994	310 886	304 357	280 251	257 892	247 349	220 763	219 715	229 528	238 223	240 279	3 146 627	CONSUMO ANIMAL
Alfalfa	10 881	1 024	1 338	1 524	1 522	1 424	1 143	904	705	617	693	956	1 145	1 281	13 252	Alfalfa
Avena Forrajera	9 335	0	0	879	2 357	2 313	2 551	1 661	598	71	0	0	0	0	10 430	Avena Forrajera
Camerun	3 028	253	300	325	341	337	308	289	260	250	256	265	267	271	3 460	Camerun
King Grass	952	95	210	225	236	230	235	195	185	155	175	208	210	212	2 476	King Grass
Maíz Chala	5 214	418	670	1 116	743	497	436	396	430	286	354	478	792	825	7 023	Maíz Chala
Pasto Braquearia	2 970 955	235 897	292 202	295 174	303 934	297 945	274 132	253 140	244 080	218 370	217 292	226 523	234 460	236 286	3 093 538	Pasto Braquearia
Pasto Kudzu	4 283	347	412	434	443	407	394	355	325	305	325	336	348	352	4 436	Pasto Kudzu
Pasto Nudillo	4 568	380	665	695	695	645	600	580	530	529	510	512	528	539	7 016	Pasto Nudillo
Rye Grass	2 944	318	357	389	371	353	269	237	148	120	71	127	278	308	3 028	Rye Grass
Trebol	2 177	227	236	243	244	206	183	135	88	60	39	123	195	205	1 957	Trebol
TOTAL PECUARIO	64 912,5	5 776,9	5 321,4	4 924,9	5 094,3	5 273,1	5 416,7	5 292,1	5 749,3	5 331,7	5 139,1	5 193,9	5 642,7	6 255,8	64 635,1	TOTAL PECUARIO
CARNE 1/	24 577,4	2 418,7	1 856,7	1 795,6	1 734,0	1 991,3	2 159,0	2 194,9	2 153,5	2 105,7	2 054,1	1 878,0	1 849,7	2 135,8	23 908,2	CARNE 1/
Carne de Alpaca	0,0	0,0	0,0	0,4	0,4	0,4	0,4	0,4	0,4	0,4	0,4	0,4	0,4	0,4	0,4	Carne de Alpaca
Carne de Ave	859,4	76,5	61,3	62,8	59,0	71,6	68,3	94,9	82,9	72,5	68,2	69,3	95,6	114,5	921,1	Carne de Ave
Carne de Caprino	239,5	21,5	18,8	17,5	17,5	17,3	18,4	18,4	20,9	21,8	19,4	14,8	17,4	18,7	220,8	Carne de Caprino
Carne de Ovíno	1 706,5	136,2	123,5	126,7	127,4	133,4	132,2	133,0	124,1	119,3	111,8	109,4	108,8	116,4	1 466,0	Carne de Ovíno
Carne de Porcino	9 920,5	1 057,5	726,5	639,9	663,7	707,9	728,6	767,2	712,4	589,8	558,0	594,9	594,9	679,8	7 963,5	Carne de Porcino
Carne de Vacuno	11 851,4	1 125,1	926,3	948,4	866,0	1 060,6	1 211,1	1 180,9	1 212,8	1 301,8	1 296,3	1 089,0	1 032,6	1 205,8	13 331,6	Carne de Vacuno
Leche	39 412,9	3 295,2	3 384,1	3 061,3	3 279,6	3 215,7	3 194,0	3 032,4	3 532,6	3 163,6	3 023,9	3 255,0	3 735,8	4 056,4	39 934,4	Leche
Huevos	741,6	63,0	62,9	63,1	63,3	62,6	63,8	64,8	63,2	62,4	61,1	60,9	57,2	63,6	749,0	Huevos
Lana de Ovíno	180,7	0,0	17,7	5,0	17,3	3,4	0,0	0,0	0,0	0,0	0,0	0,0	0,0	0,0	43,5	Lana de Ovíno
FIBRA	0,0	0,0	0,0	0,0	0,0	0,0	0,0	0,0	0,0	0,0	0,0	0,0	0,0	0,0	0,0	FIBRA
Fibra de Alpaca	0,0	0,0	0,0	0,0	0,0	0,0	0,0	0,0	0,0	0,0	0,0	0,0	0,0	0,0	0,0	Fibra de Alpaca

1 Peso neto, no de animales en pie.
Fuente: Dirección Regional de Agricultura - Huánuco.
Elaboración: BCRP, Sucursal Huancayo.

ANEXO 2

HUÁNUCO: SUPERFICIE SEMBRADA
(En hectáreas)

CULTIVOS	Campaña 2010-2011									Campaña 2011-2012					CULTIVOS	
	AGO - DIC	DIC	ENE	FEB	MAR	ABR	MAY	JUN	JUL	AGO	SET	OCT	NOV	DIC		AGO - DIC
TRANSITORIOS	74 716	12 586	9 932	3 803	1 849	4 818	5 947	6 988	7 198	9 406	16 249	25 112	17 132	11 932	79 831	TRANSITORIOS
Ajo	75	2	2	1	3	0	0	0	0	0	4	38	20	4	66	Ajo
Arroz Cáscara	5 832	714	315	294	273	591	406	252	415	513	1 350	1 545	1 191	817	5 416	Arroz Cáscara
Arveja Grano Seco	863	430	408	64	19		4	0	0	2	66	137	158	545	907	Arveja Grano Seco
Arveja Grano Verde	932	219	192	133	197	228	143	71	39	26	95	358	273	187	939	Arveja Grano Verde
Avena Grano	1 150	269	8	0	0	0	0	0	0	0	0	288	507	274	1 068	Avena Grano
Camote	184	21	14	10	13	21	22	31	22	26	40	74	50	23	212	Camote
Cebada Grano	3 705	2 667	2 634	880	5	0	0	0	0	0	0	51	1 022	2 645	3 718	Cebada Grano
Cebolla	171	15	7	1	0	17	11	2	1	1	29	67	43	17	158	Cebolla
Frejol Grano Seco	3 590	461	232	76	253	772	496	245	96	140	499	2 043	1 317	331	4 329	Frejol Grano Seco
Haba Grano Seco	3 326	137	34	6	0	0	0	6	11	353	1 042	1 456	709	116	3 676	Haba Grano Seco
Haba Grano Verde	402	61	32	40	39	20	0	0	3	14	40	149	156	35	393	Haba Grano Verde
Maíz Amarillo Duro	8 945	266	29	40	147	869	541	393	662	1 938	3 239	2 499	1 021	216	8 912	Maíz Amarillo Duro
Maíz Amiláceo	14 113	1 512	278	0	0	0	0	0	28	845	2 876	6 476	4 943	1 025	16 165	Maíz Amiláceo
Maíz Choclo	855	172	90	10	23	28	47	41	34	43	217	275	210	119	863	Maíz Choclo
Oca	443	0	0	0	0	0	3	58	146	148	163	100	0	0	411	Oca
Olluco	816	0	0	0	40	112	216	246	294	439	250	169	53	0	911	Olluco
Papa Blanca	11 242	681	298	115	315	829	1 788	2 738	3 062	2 248	2 691	4 813	1 840	588	12 180	Papa Blanca
Papa Amarilla+Color	8 114	634	479	133	221	789	1 628	2 200	1 805	1 922	2 486	3 020	1 110	536	9 074	Papa Amarilla+Color
Tomate	68	18	9	8	9	29	24	7	1	3	6	20	10	8	45	Tomate
Trigo	5 075	3 694	4 482	1 709	15	0	0	0	0	0	0	1	1 281	3 793	5 075	Trigo
Yuca	2 665	355	246	217	195	395	495	491	323	524	678	565	463	397	2 627	Yuca
Zanahoria	165	36	24	9	24	20	28	12	10	12	15	35	59	26	146	Zanahoria
Zapallo	410	81	36	0	14	16	8	0	0	9	64	170	173	50	465	Zapallo
Otros Transitorios	1 580	143	85	59	45	84	89	197	248	201	400	767	527	183	2 077	Otros Transitorios
PERMANENTES Y SEMI PERMANENTES	6 226	1 832	542	520	402	335	22	23	13	673	1 480	3 008	2 770	3 016	10 946	PERMANENTES Y SEMI PERMANENTES
Algodón	136	80	0	0	0	0	0	0	0	0	0	8	34	30	72	Algodón
Cacao	433	88	93	146	101	80	10	15	12	245	351	272	225	190	1 283	Cacao
Café	423	110	15	18	7	2	0	0	0	80	142	125	133	120	600	Café
Naranja	1	1	0	0	0	0	0	0	0	0	3	0	0	1	4	Naranja
Papaya	0	0	0	0	0	0	0	0	0	0	0	6	0	6	12	Papaya
Piña	236	67	75	43	30	5	3	0	0	0	0	4	5	8	17	Piña
Plátano	1 030	164	123	194	205	245	0	0	0	143	355	419	262	35	1 214	Plátano
Alfalfa	40	6	21	5	5	0	1	0	0	3	4	8	7	3	24	Alfalfa
Avena Forrajera	814	228	134	22	0	0	0	0	0	0	76	277	249	256	858	Avena Forrajera
Pasto Braquearia	2 946	1 058	40	35	23	0	0	0	0	200	522	1 846	1 816	2 348	6 732	Pasto Braquearia
Pasto Kudzu	1	1	2	8	0	0	0	0	0	0	0	0	0	0	0	Pasto Kudzu
Pasto Nudillo	30	0	8	11	0	0	0	0	0	0	0	0	0	0	0	Pasto Nudillo
Rye Grass	3	3	0	0	0	0	0	0	0	0	0	0	0	0	0	Rye Grass
Trebol	2	2	0	0	0	0	0	0	0	0	0	0	0	0	0	Trebol
Otros Perm. y Semi Perm.	131	24	31	39	31	3	8	8	1	3	28	43	39	19	130	Otros Perm. y Semi Perm.
TOTAL	80 941	14 418	10 474	4 323	2 250	5 153	5 969	7 011	7 211	10 079	17 729	28 120	19 902	14 948	90 777	TOTAL
SEGÚN DESTINO																SEGÚN DESTINO
Consumo Humano	66 984	12 538	10 086	3 986	1 934	4 182	5 403	6 587	6 514	7 576	13 354	23 027	16 358	11 746	72 061	Consumo Humano
Consumo Industrial	9 938	544	137	204	255	951	551	408	674	2 263	3 732	2 904	1 418	556	10 872	Consumo Industrial
Consumo Animal	4 020	1 337	251	134	61	21	15	17	23	240	643	2 189	2 127	2 646	7 844	Consumo Animal

Fuente: Dirección Regional de Agricultura - Huánuco.
Elaboración: BCRP, Sucursal Huancayo.

ANEXO 3

HUÁNUCO: SUPERFICIE COSECHADA
(En Hectáreas)

CULTIVOS	2 010		2 011												CULTIVOS			
	ENE- DIC	DIC	ENE	FEB	MAR	ABR	MAY	JUN	JUL	AGO	SET	OCT	NOV	DIC		ENE- DIC		
CONSUMO HUMANO	110 999	17 738	5 061	5 746	6 281	9 718	10 629	17 318	18 803	11 481	3 551	4 031	4 868	18 946	116 432	CONSUMO HUMANO		
Ajo	81	1	1	0	0	2	36	32	6	2	2	1	0	0	80	Ajo		
Arroz Cáscara	7 810	317	1 092	1 787	1 344	944	454	285	390	604	461	230	240	568	8 399	Arroz Cáscara		
Arveja Grano Seco	1 408	1	0	0	7	63	146	575	388	123	61	10	0	0	1 372	Arveja Grano Seco		
Arveja Grano Verde	1 850	26	55	147	237	347	218	207	182	211	204	97	43	24	1 968	Arveja Grano Verde		
Avena Grano	1 106	0	0	0	0	0	122	490	479	16	0	0	0	0	1 106	Avena Grano		
Camote	346	21	14	29	61	55	24	15	12	13	21	21	31	16	309	Camote		
Cebada Grano	7 195	0	0	0	0	0	481	2 011	3 399	1 194	53	0	0	0	7 138	Cebada Grano		
Cebolla	209	0	0	0	3	34	63	48	25	6	9	10	11	1	209	Cebolla		
Frejol Grano Seco	5 583	165	215	264	126	169	322	837	1 196	1 442	673	211	122	123	5 697	Frejol Grano Seco		
Haba Grano Seco	3 407	0	0	3	0	11	84	1 309	1 458	409	39	2	0	0	3 315	Haba Grano Seco		
Haba Grano Verde	515	3	6	3	67	134	104	69	43	61	34	9	4	0	534	Haba Grano Verde		
Maíz Amiláceo	14 099	0	0	0	0	3	1 088	4 828	4 909	3 133	318	0	0	0	14 279	Maíz Amiláceo		
Maíz Choclo	1 271	19	11	48	242	334	218	97	10	23	26	49	45	26	1 128	Maíz Choclo		
Naranja	880	880	0	0	0	0	0	0	0	0	0	0	0	882	882	Naranja		
Oca	644	0	0	0	4	123	283	201	40	5	0	0	0	0	656	Oca		
Olluco	1 715	118	127	134	193	402	419	310	106	5	6	4	49	162	1 915	Olluco		
Papa Blanca	19 333	2 044	2 121	1 615	1 964	4 053	2 741	736	271	353	610	1 543	2 125	2 103	20 235	Papa Blanca		
Papa Amarilla+Color	12 514	1 253	952	1 127	1 362	2 374	2 520	1 145	460	205	335	1 259	1 778	1 585	15 102	Papa Amarilla+Color		
Papaya	214	214	0	0	0	0	0	0	0	0	0	0	0	140	140	Papaya		
Piña	389	389	0	0	0	0	0	0	0	0	0	0	0	653	653	Piña		
Plátano	9 953	9 953	0	0	0	0	0	0	0	0	0	0	0	10 188	10 188	Plátano		
Tomate	147	11	3	12	18	13	18	9	7	8	29	25	8	3	150	150	Tomate	
Trigo	11 051	0	0	0	0	0	456	3 066	4 635	3 082	40	0	0	0	11 279	11 279	Trigo	
Yuca	4 413	340	354	342	338	363	364	359	412	420	452	415	332	317	4 468	4 468	Yuca	
Zanahoria	258	14	10	17	38	58	42	21	8	23	21	29	12	10	286	286	Zanahoria	
Zapallo	443	0	13	98	156	83	60	33	6	13	12	8	2	2	485	485	Zapallo	
Otros C. Humano	4 168	1 972	90	123	122	156	369	640	365	130	148	109	67	2 145	4 463	Otros C. Humano		
CONSUMO INDUSTRIAL	19 225	9 675	2 386	2 391	2 796	388	293	70	143	863	531	294	327	10 337	20 816	CONSUMO INDUSTRIAL		
Achiote	0	0	0	0	0	0	0	0	0	0	0	0	0	0	0	0	Achiote	
Alcachofa	4	4	0	0	0	0	0	0	0	0	0	0	0	4	4	4	Alcachofa	
Algodón	164	164	0	0	0	0	0	0	0	0	0	0	0	136	136	136	Algodón	
Cacao	3 837	3 837	0	0	0	0	0	0	0	0	0	0	0	4 201	4 201	4 201	Cacao	
Café	4 314	4 314	0	0	0	0	0	0	0	0	0	0	0	4 630	4 630	4 630	Café	
Caña de azúcar (alcohol)	9	9	0	0	0	0	0	0	0	0	0	0	0	9	9	9	Caña de azúcar (alcohol)	
Maíz Amarillo Duro	10 534	984	2 386	2 391	2 796	388	293	70	143	863	531	294	327	995	11 474	11 474	Maíz Amarillo Duro	
Paprika	0	0	0	0	0	0	0	0	0	0	0	0	0	0	0	0	0	Paprika
Pijuayo (para fruta)	75	75	0	0	0	0	0	0	0	0	0	0	0	75	75	75	Pijuayo (para fruta)	
Pijuayo (Palmito)	97	97	0	0	0	0	0	0	0	0	0	0	0	97	97	97	Pijuayo (Palmito)	
Té	191	191	0	0	0	0	0	0	0	0	0	0	0	191	191	191	Té	
CONSUMO ANIMAL	123 406	122 744	31	129	254	249	266	156	72	24	17	23	37	125 995	127 250	CONSUMO ANIMAL		
Alfalfa	438	438	0	0	0	0	0	0	0	0	0	0	0	490	490	490	Alfalfa	
Avena Forrajera	434	0	0	78	220	226	246	137	51	10	0	0	0	0	968	968	Avena Forrajera	
Camerun	93	93	0	0	0	0	0	0	0	0	0	0	0	106	106	106	Camerun	
King Grass	25	25	0	0	0	0	0	0	0	0	0	0	0	65	65	65	King Grass	
Maíz Chala	248	20	31	51	34	23	20	19	21	14	17	23	37	38	326	326	Maíz Chala	
Pasto Braquearia	121 622	121 622	0	0	0	0	0	0	0	0	0	0	0	124 723	124 723	124 723	Pasto Braquearia	
Pasto Kudzu	134	134	0	0	0	0	0	0	0	0	0	0	0	139	139	139	Pasto Kudzu	
Pasto Nudillo	146	146	0	0	0	0	0	0	0	0	0	0	0	221	221	221	Pasto Nudillo	
Rye Grass	172	172	0	0	0	0	0	0	0	0	0	0	0	133	133	133	Rye Grass	
Trebol	94	94	0	0	0	0	0	0	0	0	0	0	0	80	80	80	Trebol	
TOTAL	253 629	150 156	7 478	8 265	9 331	10 355	11 188	17 543	19 017	12 368	4 098	4 347	5 232	155 278	264 497	TOTAL		

Fuente: Dirección Regional de Agricultura - Huánuco.
Elaboración: BCRP, Sucursal Huancaayo.

ANEXO 4

HUÁNUCO: PRODUCCIÓN MINERA METÁLICA
(Contenido Fino)

Producción Metálica Concentración	2 010		2 011													Producción Metálica Concentración
	ENE - DIC	DIC	ENE	FEB	MAR	ABR	MAY	JUN	JUL	AGO	SET	OCT	NOV	DIC	ENE - DIC	
COBRE (TMF)	3 593	301	256	363	350	324	306	292	381	335	272	353	246	259	3 738	COBRE (TMF)
PLOMO (TMF)	14 259	1 261	600	699	752	750	1 285	868	1 159	1 092	994	1 360	1 111	1 148	11 818	PLOMO (TMF)
ZINC (TMF)	22 770	2 138	2 129	1 437	1 514	1 550	1 819	1 542	2 131	1 720	1 410	2 004	1 705	1 597	20 559	ZINC (TMF)
PLATA (Kg.f)	53 953	4 914	3 051	3 322	3 480	3 640	5 188	3 894	5 347	4 599	3 638	4 645	4 112	3 707	48 625	PLATA (kg.f)

Fuente: DGM/DPDM / Estadística Minera.

Elaboración: BCRP, Sucursal Huancayo.

ANEXO 5

**HUÁNUCO: PRODUCCIÓN DE ENERGÍA ELÉCTRICA
(EN MW.h)**

	2 010		2 011													
	ENE - DIC	DIC	ENE	FEB	MAR	ABR	MAY	JUN	JUL	AGO	SET	OCT	NOV	DIC		ENE - DIC
TOTAL	30 924	3 063	2 989	2 945	3 078	3 145	2 962	1 823	1 772	1 426	1 535	1 914	2 873	3 092	29 553	TOTAL

Fuente: MINEM

Elaboración: BCRP, Sucursal Huancayo.

ANEXO 6

HUÁNUCO: INDICADORES DE OCUPABILIDAD EN ESTABLECIMIENTOS DE HOSPEDAJE COLECTIVO - TODAS LAS CATEGORÍAS

Indicadores	2010		2011												Indicadores	
	ENE - DIC	DIC	ENE	FEB	MAR	ABR	MAY	JUN	JUL	AGO	SET	OCT	NOV	DIC		ENE - DIC
Total de Arribos	495 144	39 521	38 205	35 977	37 263	40 340	40 141	42 882	47 244	48 420	42 601	47 508	43 350	43 770	507 701	Total de Arribos
Nacionales	492 772	39 251	37 989	35 717	37 047	40 200	39 959	42 407	46 796	47 961	42 281	47 179	43 068	43 530	504 134	Nacionales
Extranjeros	2 372	270	216	260	216	140	182	475	448	459	320	329	282	240	3 567	Extranjeros
Total de Pernoctaciones	607 156	46 691	46 079	43 572	45 303	48 411	50 178	54 365	61 104	64 015	55 230	62 068	56 752	55 673	642 750	Total de Pernoctaciones
Nacionales	603 425	46 277	45 775	43 219	44 985	48 235	49 920	53 450	60 338	63 302	54 769	61 632	56 374	55 327	637 326	Nacionales
Extranjeros	3 731	414	304	353	318	176	258	915	766	713	461	436	378	346	5 424	Extranjeros
Permanencia Promedio (días)	1,2	1,2	1,2	1,2	1,2	1,2	1,3	1,3	1,3	1,3	1,3	1,3	1,3	1,3	1,3	Permanencia Promedio (días)
Nacionales	1,2	1,2	1,2	1,2	1,2	1,2	1,2	1,3	1,3	1,3	1,3	1,3	1,3	1,3	1,3	Nacionales
Extranjeros	1,2	1,2	1,4	1,3	1,5	1,3	1,4	1,9	1,6	1,5	1,4	1,3	1,4	1,4	1,5	Extranjeros
Oferta Promedio																Oferta Promedio
Número de establecimiento	276	277	282	283	284	285	285	287	289	289	290	291	291	291	287	Número de establecimiento
Número de habitaciones	4 397	4 471	4 546	4 559	4 667	4 699	4 697	4 655	4 716	4 737	4 762	4 769	4 777	4 782	4 697	Número de habitaciones
Número de plazas-cama	7 026	7 128	7 201	7 233	7 351	7 403	7 394	7 434	7 546	7 581	7 600	7 587	7 563	7 600	7 458	Número de plazas-cama
Indicadores Promedios																Indicadores Promedios
Tasa Neta de Ocupación de Habitaciones (%) 1/	29,4	26,6	26,7	27,7	26,0	28,4	27,9	30,6	32,7	34,2	31,0	33,0	32,0	31,4	30,1	Tasa Neta de Ocupación de Habitaciones (%) 1/
Tasa Neta de Ocupación de Camas (%) 2/	23,6	21,3	20,7	21,6	19,9	21,9	22,0	24,5	26,2	27,2	24,2	26,4	25,0	23,6	23,6	Tasa Neta de Ocupación de Camas (%) 2/
Total Empleo Promedio	769	700	755	733	782	798	761	782	799	804	817	839	833	857	797	Total Empleo Promedio

1/ TNOH = (Total de habitaciones ocupadas)*100 / (Total de habitaciones disponibles * n° de noches en el mes).

2/ TNOC = (Total de pernoctaciones)*100 / (Total de plazas-camas disponibles * n° de noches en el mes).

Fuente: MINCETUR, www.mincetur.gob.pe

Elaboración: BCRP, Sucursal Huancayo.

ANEXO 7

HUÁNUCO: EXPORTACIONES FOB POR GRUPO DE PRODUCTOS 1/
(MILES US\$)

TIPO	2 010		2 011												TIPO	
	ENE - DIC	DIC	ENE	FEB	MAR	ABR	MAY	JUN	JUL	AGO	SET	OCT	NOV	DIC		ENE - DIC
Productos Tradicionales	25 596	6 919	7 163	1 757	0	122	615	1 161	4 078	7 272	17 590	3 310	2 653	11 759	57 480	Productos Tradicionales
Agrícola	4 030	73	0	309	0	122	155	956	625	783	979	2 790	873	710	8 302	Agrícola
Mineros	21 567	6 846	7 163	1 447	0	0	460	205	3 453	6 489	16 611	520	1 780	11 050	49 178	Mineros
Otros	0	0	0	0	0	0	0	0	0	0	0	0	0	0	0	Otros
Productos No Tradicionales	10 722	873	1 095	485	692	752	664	1 213	2 207	1 912	1 432	741	771	1 057	13 021	Productos No Tradicionales
Agropecuarios	10 504	873	1 056	485	688	749	664	1 213	2 207	1 912	1 432	741	763	1 057	12 967	Agropecuarios
Pesquero	0	0	0	0	0	0	0	0	0	0	0	0	0	0	0	Pesquero
Textil	0	0	0	0	0	0	0	0	0	0	0	0	6	0	6	Textil
Maderas y papeles y sus manf.	162	0	39	0	3	3	0	0	0	0	0	0	0	0	46	Maderas y papeles y sus manf.
Químicos	57	0	0	0	0	0	0	0	0	0	0	0	0	0	0	Químicos
Otros	0	0	0	0	0	0	0	0	0	0	0	0	1	0	1	Otros
TOTAL EXPORTACIONES	36 319	7 792	8 258	2 242	692	874	1 279	2 374	6 285	9 184	19 023	4 051	3 424	12 816	70 500	TOTAL EXPORTACIONES

1/ Cifras Preliminares.

Fuente: Superintendencia Nacional de Administración Tributaria-SUNAT.

Elaboración: BCRP, Sucursal Huancayo.

ANEXO 8

HUÁNUCO: EXPORTACIONES FOB DE PRODUCTOS TRADICIONALES 1/
(MILES US\$)

TIPO	2 010		2 011												TIPO	
	ENE - DIC	DIC	ENE	FEB	MAR	ABR	MAY	JUN	JUL	AGO	SET	OCT	NOV	DIC		ENE - DIC
Agrícola	4 030	73	0	309	0	122	155	956	625	783	979	2 790	873	710	8 302	Agrícola
Café	4 030	73	0	309	0	122	155	956	625	783	979	2 790	873	710	8 302	Café
Resto	0	0	0	0	0	0	0	0	0	0	0	0	0	0	0	Resto
Mineros	21 567	6 846	7 163	1 447	0	0	460	205	3 453	6 489	16 611	520	1 780	11 050	49 178	Mineros
Plata	0	0	0	0	0	0	0	0	0	0	0	0	0	0	0	Plata
Cobre	0	0	0	0	0	0	0	0	0	3 341	411	0	1 780	0	5 531	Cobre
Plomo	12 209	4 450	7 163	0	0	0	0	0	0	0	14 719	0	0	9 399	31 280	Plomo
Zinc	7 446	1 020	0	1 447	0	0	460	0	3 453	3 148	1 482	520	0	1 651	12 161	Zinc
Resto	1 911	1 376	0	0	0	0	0	205	0	0	0	0	0	0	205	Resto
Otros	0	0	0	0	0	0	0	0	0	0	0	0	0	0	0	Otros
TOTAL	25 596	6 919	7 163	1 757	0	122	615	1 161	4 078	7 272	17 590	3 310	2 653	11 759	57 480	TOTAL

1/ Cifras Preliminares.

Fuente: Superintendencia de Administración Tributaria.

Elaboración: BCRP, Sucursal Huancayo.

ANEXO 9

HUÁNUCO: EXPORTACIONES FOB DE PRODUCTOS NO TRADICIONALES 1/
(MILES US\$)

TIPO	2 010		2 011												TIPO	
	ENE - DIC	DIC	ENE	FEB	MAR	ABR	MAY	JUN	JUL	AGO	SET	OCT	NOV	DIC		ENE - DIC
AGROPECUARIOS	10 504	873	1 056	485	688	749	664	1 213	2 207	1 912	1 432	741	763	1 057	12 967	AGROPECUARIOS
Legumbres	19	0	0	0	7	0	0	0	0	0	0	0	0	0	7	Legumbres
Productos vegetales diversos	244	0	16	2	134	24	1	35	30	0	0	0	0	7	247	Productos vegetales diversos
Té, café, cacao y esencias	2 178	373	290	97	0	0	0	473	502	417	43	503	489	173	2 987	Té, café, cacao y esencias
Resto	8 063	500	750	386	548	725	663	705	1 676	1 495	1 389	238	274	877	9 726	Resto
PESQUERO	0	0	0	0	0	0	0	0	0	0	0	0	0	0	0	PESQUERO
TEXTILES	0	0	0	0	0	0	0	0	0	0	0	0	6	0	6	TEXTILES
Prendas de vestir y otras confec.	0	0	0	0	0	0	0	0	0	0	0	0	6	0	6	Prendas de vestir y otras confec.
MADERAS Y PAPELES, Y SUS MANF.	162	0	39	0	3	3	0	0	0	0	0	0	0	0	46	MADERAS Y PAPELES, Y SUS MANF.
Madera en bruto o en láminas	162	0	39	0	3	3	0	0	0	0	0	0	0	0	46	Madera en bruto o en láminas
QUÍMICOS	57	0	0	0	0	0	0	0	0	0	0	0	0	0	0	QUÍMICOS
Prod. químicos orgánicos e inorgánicos	0	0	0	0	0	0	0	0	0	0	0	0	0	0	0	Prod. químicos orgánicos e inorgánicos
Mat. tintóreas, curtientes y colorantes	0	0	0	0	0	0	0	0	0	0	0	0	0	0	0	Mat. tintóreas, curtientes y colorantes
Otros	57	0	0	0	0	0	0	0	0	0	0	0	0	0	0	Otros
OTROS NO TRADICIONALES	0	0	0	0	0	0	0	0	0	0	0	0	1	0	1	OTROS NO TRADICIONALES
TOTAL	10 722	873	1 095	485	692	752	664	1 213	2 207	1 912	1 432	741	771	1 057	13 021	TOTAL

Y Cifras P Preliminares.

Fuente: Superintendencia Nacional de Administración Tributaria.

Elaboración: BCRP, Sucursal Huancayo.

ANEXO 10

HUÁNUCO: EXPORTACIONES FOB POR BLOQUE ECONÓMICO Y PAÍSES 1/
(MILES US\$)

BLOQUE ECONÓMICO	2 010		2 011												BLOQUE ECONÓMICO	
	ENE - DIC	DIC	ENE	FEB	MAR	ABR	MAY	JUN	JUL	AGO	SET	OCT	NOV	DIC		ENE - DIC
I. AMÉRICA	10 669	1 721	339	69	313	33	162	764	1 017	1 246	757	2 205	1 081	458	8 445	I. AMÉRICA
A. TLCAN	4 324	168	6	69	178	7	162	729	881	1 246	757	2 039	932	451	7 458	A. TLCAN
Canadá	1 655	84	3	0	0	2	2	28	2	284	5	52	96	1	475	Canadá
Estados Unidos	2 669	84	3	69	178	5	160	701	879	714	752	1 987	778	370	6 596	Estados Unidos
México	0	0	0	0	0	0	0	0	0	248	0	0	58	80	387	México
B. CAN	198	0	46	0	3	27	0	35	136	0	0	0	0	7	253	B. CAN
Bolivia	57	0	39	0	3	3	0	0	0	0	0	0	0	0	46	Bolivia
Colombia	141	0	6	0	0	24	0	35	136	0	0	0	0	7	208	Colombia
Ecuador	0	0	0	0	0	0	0	0	0	0	0	0	0	0	0	Ecuador
C. MERCOSUR	6 146	1 554	287	0	0	0	0	0	0	0	0	166	149	0	602	C. MERCOSUR
Argentina	63	0	0	0	0	0	0	0	0	0	0	0	8	0	8	Argentina
Brasil	6 060	1 554	287	0	0	0	0	0	0	0	0	166	141	0	594	Brasil
Paraguay	0	0	0	0	0	0	0	0	0	0	0	0	0	0	0	Paraguay
Uruguay	23	0	0	0	0	0	0	0	0	0	0	0	0	0	0	Uruguay
D. OTROS PAÍSES	0	0	0	0	132	0	0	0	0	0	0	0	0	0	132	D. OTROS PAÍSES
Chile	0	0	0	0	0	0	0	0	0	0	0	0	0	0	0	Chile
Venezuela	0	0	0	0	0	0	0	0	0	0	0	0	0	0	0	Venezuela
Resto de América	0	0	0	0	132	0	0	0	0	0	0	0	0	0	132	Resto de América
II. EUROPA	9 223	600	756	725	378	841	641	1 207	5 238	1 279	1 654	1 098	412	2 030	16 260	II. EUROPA
A. UNIÓN EUROPEA	9 212	600	756	725	378	841	641	1 207	5 238	1 279	1 654	1 098	412	2 030	16 260	A. UNIÓN EUROPEA
Alemania	1 982	84	80	433	0	124	0	377	0	124	194	219	198	677	2 428	Alemania
Bélgica - Luxemburgo	1 020	0	0	0	0	122	326	0	1 188	577	1 118	607	0	828	4 765	Bélgica - Luxemburgo
España	1 259	2	0	0	0	0	0	1	3 634	184	0	0	105	0	3 925	España
Francia	0	0	0	0	0	0	0	0	0	0	4	0	0	0	4	Francia
Países Bajos	4 095	188	344	182	378	595	315	798	32	0	0	241	0	70	2 955	Países Bajos
Resto Unión Europea	857	327	331	110	0	0	0	31	384	394	338	32	108	455	2 184	Resto Unión Europea
B. RESTO	11	0	0	0	0	0	0	0	0	0	0	0	0	0	0	B. RESTO
Suiza	0	0	0	0	0	0	0	0	0	0	0	0	0	0	0	Suiza
Resto de Europa	11	0	0	0	0	0	0	0	0	0	0	0	0	0	0	Resto de Europa
III. ASIA	16 153	5 470	7 163	1 447	0	0	475	365	30	6 658	16 611	748	1 780	10 328	45 605	III. ASIA
China	15 683	5 470	7 163	1 447	0	0	460	205	0	3 341	16 611	748	1 780	6 624	38 380	China
Japón	0	0	0	0	0	0	0	38	0	0	0	0	0	0	38	Japón
Taiwán	0	0	0	0	0	0	0	0	0	0	0	0	0	0	0	Taiwán
Resto de Asia	470	0	0	0	0	0	14	122	30	3 317	0	0	0	3 704	7 187	Resto de Asia
IV. AFRICA	0	0	0	0	0	0	0	0	0	0	0	0	0	0	0	IV. AFRICA
V. OCEANIA	274	0	0	0	0	0	1	37	0	0	0	0	152	0	190	V. OCEANIA
TOTAL EXPORTACIONES	36 319	7 792	8 258	2 242	692	874	1 279	2 374	6 285	9 184	19 023	4 051	3 424	12 816	70 500	TOTAL EXPORTACIONES

1/ Cifras Preliminares.
Fuente: SUNAT. www.sunat.gob.pe
Elaboración: BCRP, Sucursal Huancayo.

ANEXO 11

HUÁNUCO: INGRESOS CORRIENTES DEL GOBIERNO CENTRAL
(Miles de nuevos soles)

	2 010		2 011												ENE - DIC	
	ENE - DIC	DIC	ENE	FEB	MAR	ABR	MAY	JUN	JUL	AGO	SET	OCT	NOV	DIC		
I. INGRESOS TRIBUTARIOS	41 641	4 598	5 268	3 309	4 104	3 899	3 743	3 632	3 575	4 057	4 231	4 571	4 700	4 613	49 701	I. INGRESOS TRIBUTARIOS
1). Impuesto a la Renta	27 993	2 847	3 264	2 238	3 037	2 662	2 600	2 392	2 480	2 571	2 877	2 914	3 012	3 045	33 092	1). Impuesto a la Renta
Personas Naturales	7 240	780	1 050	705	710	872	773	717	722	765	822	817	940	996	9 891	Personas Naturales
Personas Jurídicas	18 966	2 028	2 176	1 508	1 583	1 406	1 633	1 575	1 657	1 681	1 983	1 999	2 018	2 039	21 257	Personas Jurídicas
Regularización	1 787	39	38	26	744	383	194	99	101	125	73	99	54	10	1 944	Regularización
2). Impuesto a las Importaciones	0	0	0	0	0	0	0	0	0	0	0	0	0	0	0	2). Impuesto a las Importaciones
3). Impuesto a la Prod. y Consumo	6 602	899	1 278	550	369	366	519	495	452	428	437	628	643	811	6 977	3). Impuesto a la Prod. y Consumo
Impuesto General a las Ventas	6 522	894	1 268	546	362	360	511	489	445	421	430	620	636	803	6 890	Impuesto General a las Ventas
Impuesto Selectivo al Consumo (ISC)	80	5	11	5	7	6	9	5	7	8	8	8	7	7	87	Impuesto Selectivo al Consumo (ISC)
4). Otros Ingresos Tributarios	7 046	852	725	520	699	871	623	745	644	1 057	916	1 029	1 044	758	9 632	4). Otros Ingresos Tributarios
II. INGRESOS NO TRIBUTARIOS	0	0	0	0	0	0	0	0	0	0	0	0	0	0	0	II. INGRESOS NO TRIBUTARIOS
TOTAL INGRESOS CORRIENTES (I+II)	41 641	4 598	5 268	3 309	4 104	3 899	3 743	3 632	3 575	4 057	4 231	4 571	4 700	4 613	49 701	TOTAL INGRESOS CORRIENTES (I+II)

Fuente: Superintendencia Nacional de Administración Tributaria - SUNAT.

Elaboración: BCRP, Sucursal Huancayo.

ANEXO 12

HUÁNUCO: GASTOS DEL SECTOR PÚBLICO A NIVEL DE DEVENGADOS POR NIVELES DE GOBIERNO 1/

(Miles de nuevos soles)

Niveles de Gobierno	2 010		2 011												ENE - DIC	Niveles de Gobierno
	ENE - DIC	DIC	ENE	FEB	MAR	ABR	MAY	JUN	JUL	AGO	SET	OCT	NOV	DIC		
Gobierno Central o Nacional	544 245	57 910	51 926	64 099	43 144	31 614	41 582	42 996	60 942	35 973	45 983	36 449	55 695	94 909	605 310	Gobierno Central o Nacional
Gobierno Regional de Huánuco	464 027	83 522	24 663	37 054	37 720	33 272	39 821	42 989	43 464	42 801	42 301	55 449	67 300	111 696	578 531	Gobierno Regional de Huánuco
Gobierno Local (Municipios)	367 762	81 955	2 014	13 926	19 241	15 511	19 638	23 653	29 651	33 157	32 763	45 559	45 440	119 020	399 572	Gobierno Local (Municipios)
TOTAL	1 376 034	223 387	78 603	115 079	100 105	80 397	101 041	109 638	134 057	111 931	121 046	137 456	168 435	325 625	1 583 413	TOTAL

1/ Gasto Devengado: Asociado a la verificación del cumplimiento de las obligaciones, esto es la entrega del bien o prestación del servicio.

Fuente: Ministerio de Economía y Finanzas - SIAF.

Elaboración: BCRP, Sucursal Huancayo.

ANEXO 13

HUÁNUCO: GASTOS DEVENGADOS DEL GOBIERNO CENTRAL POR GENÉRICA DE GASTO 1/

(Miles de nuevos soles)

Generica de Gasto	2 010		2 011												ENE - DIC	Generica de Gasto
	ENE - DIC	DIC	ENE	FEB	MAR	ABR	MAY	JUN	JUL	AGO	SET	OCT	NOV	DIC		
GASTOS CORRIENTES	441 163	43 669	47 595	53 196	38 818	26 362	37 468	31 015	50 114	31 241	41 720	24 884	42 798	71 655	496 867	GASTOS CORRIENTES
5-21: Personal y Obligaciones Sociales	81 088	8 934	7 470	6 651	6 741	7 219	6 873	7 194	8 582	7 163	7 327	7 609	7 306	8 188	88 323	5-21: Personal y Obligaciones Sociales
5-22: Pensiones y Otras Prest. Sociales	74 649	10 199	3 050	7 969	5 112	5 152	6 039	3 811	7 849	4 882	3 204	6 083	4 574	8 718	66 445	5-22: Pensiones y Otras Prest. Sociales
5-23: Bienes y Servicios	183 876	12 732	24 291	31 577	12 916	11 764	11 234	17 687	22 829	15 624	18 750	8 802	28 428	24 633	228 535	5-23: Bienes y Servicios
5-24: Donaciones y Transferencias	23 295	668	1 905	1 997	2 089	1 801	1 653	1 925	2	3 810	1 894	1 984	2 140	9 591	30 790	5-24: Donaciones y Transferencias
5-25: Otros Gastos Corrientes	78 255	11 136	10 879	5 001	11 960	426	11 671	398	10 852	-238	10 544	405	351	20 525	82 774	5-25: Otros Gastos Corrientes
GASTOS DE CAPITAL	103 082	14 241	4 330	10 903	4 325	5 253	4 114	11 981	10 828	4 731	4 262	11 565	12 896	23 254	108 443	GASTOS DE CAPITAL
6-26: Adquisición de Activos No Financieros	77 967	6 893	4 186	3 818	4 215	3 956	4 063	9 080	9 310	3 726	3 672	10 665	11 734	17 987	86 412	6-26: Adquisición de Activos No Financieros
6-27: Adquisición de Activos Financieros	0	0	0	0	0	0	0	0	0	0	0	0	0	0	0	6-27: Adquisición de Activos Financieros
6-24: Donaciones y Transferencias	7 325	841	7	95	9	168	39	840	173	240	310	557	1 078	3 668	7 184	6-24: Donaciones y Transferencias
6-25: Otros Gastos de Capital	17 790	6 507	138	6 990	102	1 128	12	2 061	1 345	765	281	343	84	1 599	14 847	6-25: Otros Gastos de Capital
TOTAL GOBIERNO CENTRAL	544 245	57 910	51 926	64 099	43 144	31 614	41 582	42 996	60 942	35 973	45 983	36 449	55 695	94 909	605 310	TOTAL GOBIERNO CENTRAL

1/ Gastos en el departamento de la Presidencia del Consejo de Ministros (PCM), Poder Judicial, Ministerio Público, RENIEC y Ministerios.

Gasto Devengado: Asociado a la verificación del cumplimiento de las obligaciones, esto es la entrega del bien o prestación del servicio.

Fuente: Ministerio de Economía y Finanzas - SIAF.

Elaboración: BCRP, Sucursal Huancayo.

ANEXO 14

HUÁNUCO: GASTOS DEVENGADOS DEL GOBIERNO REGIONAL DE HUÁNUCO POR GENÉRICA DE GASTO 1/

(Miles de nuevos soles)

Generica de Gasto	2 010		2 011												Generica de Gasto	
	ENE - DIC	DIC	ENE	FEB	MAR	ABR	MAY	JUN	JUL	AGO	SET	OCT	NOV	DIC		ENE - DIC
GASTOS CORRIENTES	345 226	44 005	24 663	26 633	23 079	26 653	27 624	29 052	35 047	30 513	31 063	32 443	34 994	58 646	380 412	GASTOS CORRIENTES
5-21: Personal y Obligaciones Sociales	223 472	23 085	19 074	20 345	15 636	18 576	19 032	18 971	22 488	19 179	19 616	20 199	19 661	25 935	238 711	5-21: Personal y Obligaciones Sociales
5-22: Pensiones y Otras Prest. Sociales	37 845	3 881	4 113	2 899	2 959	2 943	2 920	2 905	3 919	2 917	2 951	3 089	2 969	4 376	38 962	5-22: Pensiones y Otras Prest. Sociales
5-23: Bienes y Servicios	69 277	14 479	1 224	3 136	3 336	4 369	4 808	5 909	7 212	7 230	7 858	7 775	10 872	20 556	84 286	5-23: Bienes y Servicios
5-25: Otros Gastos Corrientes	14 632	2 560	253	253	1 147	765	864	1 267	1 428	1 187	639	1 380	1 491	7 779	18 453	5-25: Otros Gastos Corrientes
GASTOS DE CAPITAL	118 801	39 517	0	10 421	14 641	6 619	12 197	13 938	8 417	12 289	11 237	23 006	32 307	53 049	198 120	GASTOS DE CAPITAL
6-26: Adquisición de Activos No Financieros	109 495	37 343	0	10 421	14 457	6 571	12 097	13 717	8 223	12 234	11 119	22 868	32 210	50 003	193 919	6-26: Adquisición de Activos No Financieros
6-27: Adquisición de Activos Financieros	1 215	62	0	0	184	48	100	221	194	55	118	138	97	70	1 225	6-27: Adquisición de Activos Financieros
6-24: Donaciones y Transferencias	2 939	111	0	0	0	0	0	0	0	0	0	0	0	2 976	2 976	6-24: Donaciones y Transferencias
6-25: Otros Gastos de Capital	5 153	2 001	0	0	0	0	0	0	0	0	0	0	0	0	0	6-25: Otros Gastos de Capital
TOTAL GOBIERNO REGIONAL	464 027	83 522	24 663	37 054	37 720	33 272	39 821	42 989	43 464	42 801	42 301	55 449	67 300	111 696	578 531	TOTAL GOBIERNO REGIONAL

1/ Gastos del Gobierno Regional de Huánuco a través de su Sede Central y Unidades Ejecutoras

Gasto Devengado: Asociado a la verificación del cumplimiento de las obligaciones, esto es la entrega del bien o prestación del servicio.

Fuente: Ministerio de Economía y Finanzas - SIAF

Elaboración: BCRP, Sucursal Huancayo.

ANEXO 15

HUÁNUCO: GASTOS DEVENGADOS DE LOS GOBIERNOS LOCALES POR GENÉRICA DE GASTO 1/

(Miles de nuevos soles)

Generica de Gasto	2 010		2 011												Generica de Gasto	
	ENE - DIC	DIC	ENE	FEB	MAR	ABR	MAY	JUN	JUL	AGO	SET	OCT	NOV	DIC		ENE - DIC
GASTOS CORRIENTES	142 511	22 163	1 942	10 855	12 067	10 665	13 656	13 017	14 896	13 216	14 781	13 982	16 737	29 607	165 422	GASTOS CORRIENTES
5-21: Personal y Obligaciones Sociales	46 186	5 179	1 737	5 839	4 058	3 821	3 793	3 600	4 772	3 841	3 822	3 879	3 983	5 551	48 696	5-21: Personal y Obligaciones Sociales
5-22: Pensiones y Otras Prest. Sociales	19 780	3 547	50	441	577	965	2 040	1 678	2 269	2 161	1 857	2 033	1 833	5 062	20 964	5-22: Pensiones y Otras Prest. Sociales
5-23: Bienes y Servicios	67 384	11 504	130	4 493	6 931	5 553	7 026	6 538	6 745	6 013	7 773	7 154	7 836	16 016	82 209	5-23: Bienes y Servicios
5-24: Donaciones y Transferencias	8 415	1 781	25	67	472	300	744	1 108	1 085	1 146	1 003	848	2 903	2 624	12 323	5-24: Donaciones y Transferencias
5-25: Otros Gastos Corrientes	746	152	0	16	28	25	53	94	25	56	327	68	182	355	1 230	5-25: Otros Gastos Corrientes
GASTOS DE CAPITAL	216 520	59 060	72	3 059	6 949	4 811	5 832	10 636	14 551	19 752	17 853	30 931	28 139	87 937	230 522	GASTOS DE CAPITAL
6-26: Adquisición de Activos No Financieros	215 673	58 565	72	3 059	6 949	4 811	5 832	10 528	14 551	19 752	17 795	30 791	27 909	85 695	227 743	6-26: Adquisición de Activos No Financieros
6-24: Donaciones y Transferencias	699	367	0	0	0	0	0	0	0	58	100	0	0	0	158	6-24: Donaciones y Transferencias
6-25: Otros Gastos de Capital	148	127	0	0	0	0	0	109	0	0	0	40	230	2 241	2 620	6-25: Otros Gastos de Capital
SERVICIO DE LA DEUDA	8 731	732	0	11	225	35	150	0	205	189	129	645	563	1 476	3 629	SERVICIO DE LA DEUDA
7-28: Servicio de la Deuda Pública	8 731	732	0	11	225	35	150	0	205	189	129	645	563	1 476	3 629	7-28: Servicio de la Deuda Pública
TOTAL GOBIERNOS LOCALES	367 762	81 955	2 014	13 926	19 241	15 511	19 638	23 653	29 651	33 157	32 763	45 559	45 440	119 020	399 572	TOTAL GOBIERNOS LOCALES

1/ Gastos de todas las Municipalidades provinciales y distritales.

Gasto Devengado: Asociado a la verificación del cumplimiento de las obligaciones, esto es la entrega del bien o prestación del servicio.

Fuente: Ministerio de Economía y Finanzas - SIAF

Elaboración: BCRP, Sucursal Huancayo.

ANEXO 16

HUÁNUCO: INVERSIONES DEVENGADAS DEL SECTOR PÚBLICO POR NIVELES DE GOBIERNO 1/

(Miles de nuevos soles)

Niveles de Gobierno	2 010		2 011												Niveles de Gobierno	
	ENE- DIC	DIC	ENE	FEB	MAR	ABR	MAY	JUN	JUL	AGO	SET	OCT	NOV	DIC		ENE- DIC
Gobierno Central o Nacional	77 967	6 893	4 186	3 818	4 215	3 956	4 063	9 080	9 310	3 726	3 672	10 665	11 734	17 987	86 412	Gobierno Central o Nacional
Gobierno Regional de Huánuco	109 495	37 343	0	10 421	14 457	6 571	12 097	13 717	8 223	12 234	11 119	22 868	32 210	50 003	193 919	Gobierno Regional de Huánuco
Gobierno Local (Municipios)	215 673	58 565	72	3 059	6 949	4 811	5 832	10 528	14 551	19 752	17 795	30 791	27 909	85 695	227 743	Gobierno Local (Municipios)
TOTAL	403 135	102 802	4 258	17 298	25 621	15 339	21 991	33 324	32 084	35 711	32 586	64 325	71 852	153 685	508 074	TOTAL

1/ Gasto Devengado: Asociado a la verificación del cumplimiento de las obligaciones, esto es la entrega del bien o prestación del servicio.

Fuente: Ministerio de Economía y Finanzas - SIAF.

Elaboración: BCRP, Sucursal Huancayo.

ANEXO 17

HUÁNUCO: INVERSIONES DEVENGADAS DEL GOBIERNO CENTRAL POR FUNCIONES 1/

(Miles de nuevos soles)

Funciones	2 010		2 011												Funciones	
	ENE- DIC	DIC	ENE	FEB	MAR	ABR	MAY	JUN	JUL	AGO	SET	OCT	NOV	DIC		ENE- DIC
03: Plan., Gest. y Reserv. de Contingencia	3 763	962	0	5	0	0	0	0	0	0	0	0	0	1 780	1 785	03: Plan., Gest. y Reserv. de Contingencia
04: Defensa y Seguridad Nacional	605	43	0	0	0	112	40	41	30	12	0	0	245	52	532	04: Defensa y Seguridad Nacional
05: Orden Público y Seguridad	101	27	0	0	6	194	0	3	0	2	0	0	29	26	260	05: Orden Público y Seguridad
06: Justicia	379	72	0	29	25	40	141	48	22	94	165	23	9	800	1 395	06: Justicia
07: Trabajo	2	0	0	0	0	0	0	0	0	0	0	0	0	0	0	0
08: Comercio	0	0	0	0	0	0	0	0	0	0	0	0	0	0	0	0
09: Turismo	3	1	1	2	0	0	0	0	0	0	0	0	0	0	0	4
10: Agropecuaria	16 529	3 247	804	1 047	912	1 285	1 985	2 482	1 168	907	949	1 157	2 680	3 715	19 091	10: Agropecuaria
12: Energía	34 957	601	1 841	392	457	260	60	859	538	577	442	332	161	153	6 072	12: Energía
15: Transporte	6 499	327	777	2 308	2 535	1 204	430	1 347	5 407	677	282	2 388	943	227	18 525	15: Transporte
16: Comunicaciones	1 220	109	0	0	7	6	0	56	179	160	0	0	26	15	449	16: Comunicaciones
17: Medio Ambiente	277	37	0	0	0	0	0	0	0	0	0	0	0	232	232	17: Medio Ambiente
18: Saneamiento	76	26	0	0	0	0	4	0	86	2	0	0	3	0	94	18: Saneamiento
19: Vivienda y Desarrollo Urbano	10	0	0	0	0	0	0	0	8	8	11	0	44	50	120	19: Vivienda y Desarrollo Urbano
20: Salud	7 176	51	21	22	7	4	734	984	1 026	13	21	5 619	78	1 155	9 683	20: Salud
21: Cultura y Deporte	40	20	0	0	0	0	0	0	0	0	0	0	0	4	4	21: Cultura y Deporte
22: Educación	6 098	1 350	741	13	266	851	667	3 260	846	1 254	1 798	1 146	7 516	9 773	28 129	22: Educación
23: Protección Social	233	21	0	0	0	0	4	0	0	21	5	0	0	5	35	23: Protección Social
TOTAL GOBIERNO CENTRAL	77 967	6 893	4 186	3 818	4 215	3 956	4 063	9 080	9 310	3 726	3 672	10 665	11 734	17 987	86 412	TOTAL GOBIERNO CENTRAL

1/ Gastos en el departamento de la Presidencia del Consejo de Ministros (PCM), Poder Judicial, Ministerio Público, RENIEC y Ministerios.

Gasto Devengado: Asociado a la verificación del cumplimiento de las obligaciones, esto es la entrega del bien o prestación del servicio.

Fuente: Ministerio de Economía y Finanzas - SIAF.

Elaboración: BCRP, Sucursal Huancayo.

ANEXO 18

HUÁNUCO: INVERSIONES DEVENGADAS DEL GOBIERNO REGIONAL POR FUNCIONES 1/
(Miles de nuevos soles)

Funciones	2 010		2 011												Funciones	
	ENE - DIC	DIC	ENE	FEB	MAR	ABR	MAY	JUN	JUL	AGO	SET	OCT	NOV	DIC		ENE - DIC
03: Plan., Gest. y Reserv. de Contingencia	4 729	2 208	0	90	61	74	63	67	142	224	139	180	155	1 421	2 615	03: Plan., Gest. y Reserv. de Contingencia
04: Defensa y Seguridad Nacional	0	0	0	0	0	0	0	0	0	0	0	0	0	0	0	04: Defensa y Seguridad Nacional
05: Orden Público y Seguridad	1 947	989	0	20	2	0	0	10	47	6	2	1 382	1 580	150	3 200	05: Orden Público y Seguridad
07: Trabajo	16	2	0	0	0	0	0	0	0	0	0	0	10	11	21	07: Trabajo
09: Turismo	13	2	0	0	0	0	0	0	1	0	61	1	2	31	96	09: Turismo
10: Agropecuaria	4 787	982	0	143	123	150	175	148	1 929	700	618	2 565	3 532	3 590	13 673	10: Agropecuaria
11: Pesca	47	1	0	0	0	0	0	0	0	0	0	0	0	4	4	11: Pesca
12: Energía	583	188	0	26	98	32	224	451	182	190	566	803	524	830	3 925	12: Energía
13: Minería	10	10	0	0	0	0	0	0	0	0	0	0	0	0	0	13: Minería
14: Industria	230	27	0	10	10	10	10	12	11	6	0	0	0	3	73	14: Industria
15: Transporte	19 690	4 960	0	3 085	2 278	1 619	1 980	1 585	1 476	1 923	2 712	4 011	4 487	6 418	31 575	15: Transporte
16: Comunicaciones	9	9	0	0	0	0	0	0	10	0	0	11	0	0	21	16: Comunicaciones
17: Medio Ambiente	5 643	939	0	1 249	671	410	249	223	136	277	207	161	153	165	3 900	17: Medio Ambiente
18: Saneamiento	20 973	7 941	0	4 117	4 484	800	5 367	8 613	24	4 148	1 164	822	2 957	14 187	46 684	18: Saneamiento
19: Vivienda y Desarrollo Urbano	0	0	0	0	0	0	0	5	93	1	0	45	88	20	253	19: Vivienda y Desarrollo Urbano
20: Salud	10 750	5 413	0	298	684	831	851	701	298	2 977	2 255	4 501	5 001	8 786	27 183	20: Salud
21: Cultura y Deporte	201	183	0	213	123	6	516	27	6	0	0	51	14	21	977	21: Cultura y Deporte
22: Educación	38 616	13 141	0	1 150	5 907	2 626	2 644	1 852	3 749	1 760	3 357	8 302	13 660	13 542	58 549	22: Educación
23: Protección Social	1 248	347	0	19	15	14	17	24	117	22	39	32	45	826	1 169	23: Protección Social
TOTAL GOBIERNO REGIONAL	109 495	37 343	0	10 421	14 457	6 571	12 097	13 717	8 223	12 234	11 119	22 868	32 210	50 003	193 919	TOTAL GOBIERNO REGIONAL

1/ Gastos del Gobierno Regional de Huánuco a través de su Sede Central y Unidades Ejecutoras

Gasto Devengado: Asociado a la verificación del cumplimiento de las obligaciones, esto es la entrega del bien o prestación del servicio.

Fuente: Ministerio de Economía y Finanzas - SIAF

Elaboración: BCRP, Sucursal Huancayo.

ANEXO 19

HUÁNUCO: INVERSIONES DEVENGADAS DE LOS GOBIERNO LOCALES POR FUNCIONES 1/
(Miles de nuevos soles)

Funciones	2 010		2 011												Funciones	
	ENE - DIC	DIC	ENE	FEB	MAR	ABR	MAY	JUN	JUL	AGO	SET	OCT	NOV	DIC		ENE - DIC
03: Plan., Gest. y Reserv. de Contingencia	15 005	2 502	20	143	601	566	857	660	1 166	873	1 319	1 085	1 652	3 501	12 443	03: Plan., Gest. y Reserv. de Contingencia
05: Orden Público y Seguridad	693	159	0	0	50	20	7	25	79	120	112	298	286	335	1 332	05: Orden Público y Seguridad
08: Comercio	3 545	403	0	0	0	29	14	98	42	65	61	120	50	296	776	08: Comercio
09: Turismo	376	140	0	0	3	0	0	0	4	0	0	0	41	2	49	09: Turismo
10: Agropecuaria	7 913	2 211	16	14	121	44	165	563	541	769	431	787	2 004	1 824	7 278	10: Agropecuaria
11: Pesca	376	187	0	0	77	16	13	49	27	11	15	65	61	76	411	11: Pesca
12: Energía	6 664	740	0	0	2	218	348	45	72	551	26	234	308	1 294	3 098	12: Energía
14: Industria	128	74	0	0	0	0	0	0	0	0	0	0	0	0	0	14: Industria
15: Transporte	57 005	13 835	34	296	1 348	928	1 161	1 879	5 745	5 181	5 085	4 092	4 350	11 185	41 284	15: Transporte
16: Comunicaciones	113	-4	0	0	7	17	48	34	11	9	12	60	3	4	207	16: Comunicaciones
17: Medio Ambiente	2 965	517	0	30	364	17	71	26	68	53	183	357	662	1 915	3 747	17: Medio Ambiente
18: Saneamiento	51 648	17 299	1	714	1 492	1 230	812	1 235	1 701	7 090	3 867	17 053	11 121	34 371	80 688	18: Saneamiento
19: Vivienda y Desarrollo Urbano	6 571	1 596	0	42	162	216	109	71	168	640	267	198	297	686	2 856	19: Vivienda y Desarrollo Urbano
20: Salud	7 112	3 335	0	4	35	250	192	188	460	577	765	621	865	1 230	5 188	20: Salud
21: Cultura y Deporte	12 805	1 816	0	1 152	491	139	374	249	543	1 201	738	543	2 552	3 221	11 201	21: Cultura y Deporte
22: Educación	39 654	12 847	0	647	1 891	1 022	1 487	5 177	3 839	2 401	4 777	5 201	3 531	25 405	55 380	22: Educación
23: Protección Social	3 080	906	0	17	305	101	173	227	83	210	136	78	127	349	1 805	23: Protección Social
24: Previsión Social	22	3	0	0	0	0	0	0	0	0	0	0	0	0	0	24: Previsión Social
TOTAL GOBIERNO LOCALES	215 673	58 565	72	3 059	6 949	4 811	5 832	10 528	14 551	19 752	17 795	30 791	27 909	85 695	227 743	TOTAL GOBIERNO LOCALES

1/ Gastos de todas las Municipalidades provinciales y distritales.

Gasto Devengado: Asociado a la verificación del cumplimiento de las obligaciones, esto es la entrega del bien o prestación del servicio.

Fuente: Ministerio de Economía y Finanzas - SIAF

Elaboración: BCRP, Sucursal Huancayo.

ANEXO 20

HUÁNUCO: DEPÓSITOS EN EL SISTEMA FINANCIERO
(Miles de nuevos soles)

ENTIDADES FINANCIERAS	2010	2011											
	DIC	ENE	FEB	MAR	ABR	MAY	JUN	JUL	AGO	SET	OCT	NOV	DIC
I. EMPRESAS BANCARIAS	214 892	211 988	215 867	222 103	223 149	221 100	235 007	234 442	227 995	236 142	226 487	227 712	238 289
Crédito	72 406	72 375	71 679	74 999	75 604	75 870	78 807	72 517	76 305	78 773	77 825	77 935	79 978
Scotiabank	13 481	13 194	12 766	13 579	13 114	13 305	18 913	16 286	16 745	17 239	16 907	16 370	20 439
Continental	121 051	118 569	123 405	125 635	126 864	123 955	129 593	137 563	126 424	131 607	123 424	125 111	129 403
Mi Banco	6 811	6 687	6 857	6 871	6 510	6 932	6 544	6 908	7 233	7 203	7 079	6 989	7 128
Banco del Trabajo													
Banco Financiero	89	108	118	116	99	91	112	151	271	293	212	239	242
Azteca del Perú	1 054	1 056	1 043	903	959	948	1 039	1 017	1 017	1 028	1 041	1 068	1 099
II. INSTITUCIONES DE MICROFINANZAS	52 780	53 672	53 976	54 411	55 626	57 556	58 110	60 502	63 695	65 801	65 922	67 990	71 842
Empresas Financieras	3 992	3 807	3 761	3 537	3 833	3 547	3 919	3 782	4 302	4 532	5 112	5 811	5 602
CrediScotia	3 594	3 468	3 409	3 264	3 501	3 214	3 485	3 267	3 413	3 503	3 663	4 082	3 952
Financiera TFC	-	-	-	-	-	-	-	-	-	-	-	-	-
Financiera Confianza	398	339	352	273	332	332	435	498	829	1 029	1 449	1 686	1 594
Financiera Efectiva	-	-	-	-	-	-	-	-	-	-	-	-	-
Financiera Edificar								17	61	-	-	43	56
Cajas Municipales	48 191	49 311	49 692	50 342	51 268	53 475	53 676	56 201	58 869	60 720	60 290	61 675	65 685
CMAC Plura	834	786	784	1 072	942	949	1 173	1 520	1 598	1 704	1 319	1 562	1 610
CMAC Huancayo	11 283	12 509	12 083	12 293	12 747	13 348	13 670	13 884	14 281	14 662	14 972	15 953	17 295
CMAC Maynas	29 509	29 908	30 777	30 866	31 590	32 795	32 957	34 399	36 316	36 869	35 927	36 194	37 812
CMAC Del Santa	1 994	1 707	1 775	1 759	1 699	1 628	1 566	1 734	1 585	1 688	2 113	1 929	2 015
CMAC Arequipa	4 571	4 400	4 273	4 352	4 290	4 754	4 310	4 536	4 806	5 239	5 323	5 532	6 395
CMAC Trujillo								128	284	558	635	505	558
Cajas Rurales	598	554	523	531	525	534	515	519	524	549	520	503	556
Credinka	598	554	523	531	525	534	515	519	524	549	520	503	556
EDPYMES	-	-	-	-	-	-	-	-	-	-	-	-	-
Edpyme Confianza													
Edpyme Efectiva													
Edpyme Solidaridad													
Edpyme Proempresa													
III. ENTIDADES ESTATALES	120 574	111 838	119 839	124 972	118 235	123 415	118 971	130 682	121 782	132 823	123 455	121 562	138 835
Banco de la Nación	120 574	111 838	119 839	124 972	118 235	123 415	118 971	130 682	121 782	132 823	123 455	121 562	138 835
TOTAL (I + II + III)	388 246	377 498	389 682	401 486	397 011	402 071	412 089	425 626	413 473	434 767	415 864	417 263	448 966
En Moneda Nacional (M/N)	317 666	308 655	321 235	328 608	320 759	325 394	330 655	345 110	334 783	350 678	335 605	333 597	366 017
En Moneda Extranjera (M/E)	70 580	68 843	68 447	72 878	76 251	76 677	81 434	80 516	78 690	84 089	80 259	83 666	82 950

Fuente: Superintendencia de Banca y Seguros (SB S).

Elaboración: BCRP, Sucursal Huancayo.

ANEXO 21

HUÁNUCO: DEPÓSITOS DEL SISTEMA FINANCIERO, POR PRINCIPALES PROVINCIAS - DICIEMBRE 2011
(Miles de nuevos soles)

ENTIDADES FINANCIERAS	DEPÓSITOS						TOTAL DEPÓSITOS		
	HUÁNUCO			LEONCIO PRADO			HUÁNUCO		
	M/N	M/E	TOTAL	M/N	M/E	TOTAL	M/N	M/E	TOTAL
I. EMPRESAS BANCARIAS	135 067	57 359	192 426	31 085	14 778	45 863	166 152	72 137	238 289
Crédito	40 489	19 362	59 850	13 897	6 230	20 127	54 386	25 592	79 978
Scotiabank	14 142	6 298	20 439	0	0	0	14 142	6 298	20 439
Continental	72 864	30 827	103 691	17 166	8 546	25 712	90 030	39 373	129 403
M Banco	6 330	799	7 128				6 330	799	7 128
Financiero 1/	218	0	218	23	2	24	240	2	242
Azteca del Perú 2/	1 025	75	1 099				1 025	75	1 099
II. INSTITUCIONES DE MICROFINANZAS	46 008	6 709	52 717	17 178	1 947	19 125	63 186	8 656	71 842
EMPRESAS FINANCIERAS	3 983	794	4 777	763	62	825	4 746	856	5 602
CrediScotia 3/	2 975	533	3 508	382	62	444	3 357	594	3 952
Financiera TFC 4/	0	0	0	0	0	0	0	0	0
Financiera Confianza 5/	951	262	1 213	381	0	381	1 332	262	1 594
Financiera Efectiva 6/	0	0	0	0	0	0	0	0	0
Financiera Edificar 7/	56	0	56				56	0	56
CAJAS MUNICIPALES	41 667	5 799	47 467	16 333	1 885	18 218	58 001	7 684	65 685
CMA C Piura 8/	234	24	259	1 064	288	1 351	1 298	312	1 610
CMA C Huancayo	12 076	838	12 914	4 133	248	4 381	16 209	1 086	17 295
CMA C Maynas	24 677	3 957	28 634	8 458	721	9 178	33 135	4 677	37 812
CMA C Del Santa 9/	775	125	900	708	408	1 116	1 482	533	2 015
CMA C Arequipa 10/	3 359	844	4 202	1 971	221	2 193	5 330	1 065	6 395
CMA C Trujillo 11/	546	12	558				546	12	558
CAJAS RURALES	358	115	473	82	0	82	440	115	556
Credinka 12/	358	115	473	82	0	82	440	115	556
EDPYMES	0	0	0	0	0	0	0	0	0
Edpyme Solidaridad 13/	0	0	0	0	0	0	0	0	0
Edpyme Proempresa 14/	0	0	0				0	0	0
III. ENTIDADES ESTATALES	84 477	1 608	86 085	25 078	549	25 627	136 678	2 157	138 835
Banco de la Nación	84 477	1 608	86 085	25 078	549	25 627	136 678	2 157	138 835
TOTAL (I + II + III)	265 552	65 676	331 228	73 342	17 273	90 616	366 017	82 950	448 966

1/ Banco Financiero a partir de marzo de 2009.

2/ Azteca del Perú, a partir de febrero de 2008.

3/ CrediScotia a partir de enero de 2009, antes Banco de Trabajo.

4/ Financiera TFC a partir de agosto de 2008.

5/ Financiera Confianza a partir de setiembre de 2009.

6/ Financiera Efectiva a partir de abril de 2010, antes Edpyme Efectiva

7/ Financiera Edificar a partir de junio de 2011

8/ CMA C Piura a partir de julio de 2008.

9/ CMA C del Santa a partir de agosto de 2008.

10/ CMA C Arequipa a partir de octubre 2008.

11/ CMA C Trujillo a partir de julio 2011.

12/ Credinka a partir de marzo de 2009.

13/ Pyme Solidaridad a partir de octubre de 2009.

14/ Pyme Proempresa a partir de noviembre de 2011

Fuente: SUPERINTENDENCIA DE BANCA Y SEGUROS.

Elaboración: BCRP, Sucursal Huancayo.

ANEXO 22

HUÁNUCO: CRÉDITO DEL SISTEMA FINANCIERO AL SECTOR PRIVADO
(Miles de nuevos soles)

ENTIDADES FINANCIERAS	2010	2011											
	DIC	ENE	FEB	MAR	ABR	MAY	JUN	JUL	AGO	SET	OCT	NOV	DIC
I. EMPRESAS BANCARIAS	336 624	335 788	345 264	357 281	366 096	372 159	382 326	390 034	394 549	408 010	413 478	424 974	426 257
Crédito	133 077	132 697	134 712	140 442	144 918	147 405	152 323	156 253	160 436	163 742	167 275	170 683	173 902
Scotiabank	26 655	26 054	26 626	26 285	25 800	25 606	25 502	25 175	25 398	26 328	26 475	27 347	28 037
Continental	138 541	139 231	146 052	151 749	156 454	158 961	164 440	167 218	167 837	177 294	178 430	185 260	181 970
Mi Banco	37 149	36 581	36 592	37 487	37 558	38 528	38 992	39 453	38 773	38 522	38 935	39 288	39 883
Banco del Trabajo Financiero	400	398	403	388	388	370	370	352	337	337	347	369	362
Azteca del Perú	801	827	879	929	978	1 290	700	1 583	1 768	1 788	2 015	2 028	2 103
II. INSTITUCIONES DE MICROFINANZAS	238 016	240 013	246 885	252 050	257 640	263 615	268 153	286 933	293 135	301 137	309 283	320 514	331 003
Empresas Financieras	60 997	63 854	66 491	69 252	72 468	75 001	78 082	83 844	87 387	91 305	96 546	102 464	106 912
CrediScotia	44 296	46 723	49 198	51 895	53 375	56 068	58 329	60 046	60 928	62 669	65 134	69 538	71 028
Financiera TFC	2 524	2 654	2 802	2 913	3 948	3 099	3 373	3 154	3 587	3 825	4 126	4 126	4 976
Financiera Confianza	10 286	10 560	10 653	10 518	11 085	11 606	12 029	15 582	16 628	17 379	18 424	18 648	19 318
Financiera Efectiva	3 891	3 918	3 839	3 925	4 060	4 228	4 276	4 415	4 469	4 510	4 672	4 716	5 248
Financiera Edificar							74	647	1 776	2 921	4 190	5 437	6 343
Cajas Municipales	148 581	147 488	151 266	153 508	155 819	159 369	161 174	174 487	177 669	182 016	185 284	190 881	196 194
CMA C Piura	10 266	10 185	10 873	11 611	11 959	12 803	13 016	13 349	13 208	14 043	14 218	15 391	15 983
CMA C Huancayo	45 906	46 219	47 422	48 601	50 126	51 448	52 866	54 486	55 595	56 684	58 374	60 684	63 064
CMA C Maynas	47 498	46 715	46 923	47 024	47 577	47 580	47 072	47 641	48 208	48 163	47 820	48 044	48 773
CMA C Del Santa	19 304	18 733	18 839	18 709	18 153	18 392	18 414	18 555	18 445	18 385	18 626	19 071	19 413
CMA C Arequipa	25 607	25 636	27 208	27 564	28 004	29 147	29 807	30 682	31 656	32 784	33 480	34 561	35 621
CMA C Trujillo								9 774	10 557	11 957	12 766	13 130	13 339
Cajas Rurales	13 520	13 428	13 340	13 306	13 156	12 793	12 504	12 208	11 652	11 412	11 015	10 287	9 812
Credinka	13 520	13 428	13 340	13 306	13 156	12 793	12 504	12 208	11 652	11 412	11 015	10 287	9 812
EDPYMES	14 917	15 244	15 787	15 984	16 197	16 452	16 394	16 394	16 427	16 404	16 439	16 882	18 085
Edpyme Confianza													
Edpyme Efectiva													
Edpyme Solidaridad	14 917	15 244	15 787	15 984	16 197	16 452	16 394	16 394	16 427	16 404	16 439	16 805	17 474
Edpyme Proempresa												77	611
III. ENTIDADES ESTATALES	60 685	61 594	61 594	61 594	61 957	61 957	64 128	68 041	68 539	68 017	69 199	69 179	69 067
Banco de la Nación	60 685	61 594	61 594	61 594	61 957	61 957	64 128	68 041	68 539	68 017	69 199	69 179	69 067
TOTAL (I + II + III)	635 325	637 395	653 743	670 924	685 694	697 732	714 606	745 008	756 223	777 164	791 960	814 666	826 328
En M/N	539 825	543 120	554 464	569 658	583 511	594 936	611 174	640 116	653 638	669 001	683 257	703 155	718 571
En M/E	95 500	94 275	99 279	101 266	102 183	102 795	103 432	104 892	102 585	108 163	108 703	111 511	107 757

Fuente: Superintendencia de Banca y Seguros (SBS).

Elaboración: BCRP, Sucursal Huancayo.

ANEXO 23

HUÁNUCO: CRÉDITOS DEL SISTEMA FINANCIERO, POR PRINCIPALES PROVINCIAS - DICIEMBRE 2011
(Miles de nuevos soles)

ENTIDADES FINANCIERAS	COLOCACIONES						TOTAL COLOCACIONES		
	HUÁNUCO			LEONCIO PRADO			HUÁNUCO		
	M/N	M/E	TOTAL	M/N	M/E	TOTAL	M/N	M/E	TOTAL
I. EMPRESAS BANCARIAS	266 774	77 197	343 970	61 591	20 696	82 287	328 365	97 892	426 257
Crédito	116 751	25 631	142 382	28 120	3 401	31 520	144 871	29 031	173 902
Scotiabank	23 077	4 960	28 037				23 077	4 960	28 037
Continental	86 321	44 954	131 275	33 400	17 295	50 695	119 721	62 249	181 970
M Banco	38 231	1 652	39 883				38 231	1 652	39 883
Financiero 1/	290	0	290	72	0	72	362	0	362
Azteca del Perú 2/	2 103	0	2 103				2 103	0	2 103
II. INSTITUCIONES DE MICROFINANZAS	204 270	7 316	211 586	116 868	2 549	119 417	321 139	9 865	331 003
EMPRESAS FINANCIERAS	74 081	16	74 096	32 360	456	32 816	106 441	472	106 912
CrediScotia 3/	48 475	16	48 491	22 081	456	22 537	70 556	472	71 028
Financiera TFC 4/	3 731	0	3 731	1 245	0	1 245	4 976	0	4 976
Financiera Confianza 5/	12 958	0	12 958	6 360	0	6 360	19 318	0	19 318
Financiera Efectiva 6/	2 575	0	2 575	2 673	0	2 673	5 248	0	5 248
Financiera Edificar 7/	6 343	0	6 343				6 343	0	6 343
CAJAS MUNICIPALES	109 600	7 301	116 900	77 201	2 092	79 293	186 800	9 393	196 194
CMA C Piura 8/	4 369	0	4 369	11 524	90	11 614	15 893	90	15 983
CMA C Huancayo	39 539	171	39 710	23 299	55	23 354	62 838	227	63 064
CMA C Maynas	24 319	5 846	30 166	17 080	1 528	18 608	41 399	7 374	48 773
CMA C Del Santa 9/	8 160	0	8 160	11 252	0	11 252	19 413	0	19 413
CMA C Arequipa 10/	19 876	1 280	21 156	14 045	420	14 465	33 921	1 700	35 621
CMA C Trujillo 11/	13 337	3	13 339				13 337	3	13 339
CAJAS RURALES	8 141	0	8 141	1 671	0	1 671	9 812	0	9 812
Credinka 12/	8 141	0	8 141	1 671	0	1 671	9 812	0	9 812
EDPYMES	12 449	0	12 449	5 636	0	5 636	18 085	0	18 085
Edpyme Solidaridad 13/	11 838	0	11 838	5 636	0	5 636	17 474	0	17 474
Edpyme Proempresa 14/	611	0	611				611	0	611
III. ENTIDADES ESTATALES	45 412	0	45 412	16 516	0	16 516	69 067	0	69 067
Banco de la Nación	45 412	0	45 412	16 516	0	16 516	69 067	0	69 067
TOTAL (I + II + III)	516 456	84 513	600 969	194 976	23 244	218 220	718 571	107 757	826 328

1/ Banco Financiero a partir de marzo de 2009.

2/ Azteca del Perú, a partir de febrero de 2008.

3/ CrediScotia a partir de enero de 2009, antes Banco de Trabajo.

4/ Financiera TFC a partir de agosto de 2008.

5/ Financiera Confianza a partir de setiembre de 2009.

6/ Financiera Efectiva a partir de abril de 2010, antes Edpyme Efectiva

7/ Financiera Edificar a partir de junio de 2011

8/ CMA C Piura a partir de julio de 2008.

9/ CMA C del Santa a partir de agosto de 2008.

10/ CMA C Arequipa a partir de octubre 2008.

11/ CMA C Trujillo a partir de julio 2011.

12/ Credinka a partir de marzo de 2009.

13/ Pyme Solidaridad a partir de octubre de 2009.

14/ Pyme Pro empresa a partir de noviembre de 2011.

Fuente: SUPERINTENDENCIA DE BANCA Y SEGUROS.

Elaboración: BCRP, Sucursal Huancayo.

ANEXO 24

HUÁNUCO: CARTERA PESADA DEL SISTEMA FINANCIERO
(En variaciones porcentuales)

ENTIDADES FINANCIERAS	2010	2011											
	DIC	ENE	FEB	MAR	ABR	MAY	JUN	JUL	AGO	SET	OCT	NOV	DIC 2/
I. EMPRESAS BANCARIAS	3,8	4,4	3,9	3,8	3,5	4,0	3,6	3,6	3,7	3,6	3,1	3,0	3,0
II. INSTITUCIONES DE MICROFINANZAS													
Empresas Financieras	1,5	1,6	1,6	1,6	1,8	1,9	1,8	2,3	2,1	2,3	2,2	2,1	2,1
Cajas Municipales	2,9	3,2	3,4	3,3	3,3	3,3	3,2	3,3	3,2	3,3	3,4	3,3	3,3
Cajas Rurales	13,7	15,3	15,7	15,7	16,1	15,5	15,7	16,7	16,5	17,3	17,9	17,2	17,2
Edpymes	2,1	2,3	2,7	2,6	3,2	3,2	3,3	3,5	3,7	4,0	4,7	4,7	4,7
III. ENTIDADES ESTATALES													
Banco de la Nación 1/	0,6	0,5	0,5	0,5	0,5	0,5	0,6	0,6	0,6	0,6	0,7	0,8	0,8
TOTAL	3,2	3,6	3,4	3,4	3,3	3,5	3,2	3,3	3,3	3,3	3,1	3,0	3,0

1/ Sólo considera los créditos de consumo

2/ Preliminar

Fuente: Hasta noviembre de 2007, empresas financieras del departamento.

A partir de diciembre de 2007, Superintendencia de Banca y Seguros (SBS).

Elaboración: BCRP, Sucursal Huancayo.

VI. FICHA TÉCNICA

Metodología del Cálculo del Indicador de Actividad Económica Regional de Huánuco

El Indicador de Actividad Económica Regional es un indicador parcial de corto plazo, que busca medir el desenvolvimiento de la economía regional, a partir de la evolución de la actividad de los principales sectores. Los sectores considerados representan el 45,9 ciento del Valor Agregado Bruto del departamento, publicado por el INEI.

El indicador regional, se obtiene mediante la agregación ponderada de los índices sectoriales, utilizando como factor de ponderación la estructura porcentual anual del año 2007, elaborado por el INEI.

$$\text{Indicador Regional} = \sum_{i=1}^n I_{\text{sector } i(t)} * w_i$$

I_i = Índice del sector i en el período (mes) t
 n = Número de sectores que componen el índice
 w_i = Peso relativo ponderado del sector i en base a su contribución al PBI departamental 2007.

Lo sectores que incluye el indicador son: agropecuario, minería, construcción, servicios gubernamentales y servicios financieros. En el departamento no existen empresas generadoras de energía eléctrica.

El índice de los sectores agropecuario y minería se calcula en base al Valor Bruto de Producción, de la siguiente manera:

$$\text{Indice sector } i = \left[\frac{VBP_{it}}{VBP_i \text{ prom. 2007}} \right] \times 100$$

Donde:

i = Sector analizado
 VBP_{it} = Valor Bruto de la Producción del sector i del mes t a precios de 1994.
 $VBP_{\text{prom } i \text{ 2007}}$ = Valor Bruto de Producción promedio 2007 del sector i a precios de 1994.

Características del procedimiento:

- a) La clasificación de los sectores productivos se basa en la Clasificación Industrial Internacional Uniforme (CIIU-Revisión 3).
- b) Las fuentes de la información sectorial son:
 - Para los sectores agropecuario y minería, los respectivos ministerios sectoriales.
 - Para el sector construcción, la fuente es la empresa Cemento Andino.
 - Para los sectores servicios gubernamentales y servicios financieros, las fuentes son el Ministerio de Economía y Finanzas (Sistema Integrado de Administración Financiera del Sector Público SIAF-SP) y la Superintendencia de Banca, Seguros y AFP, respectivamente.
- c) El valor bruto de producción (VBP) de los sectores agropecuario y minería se obtiene de la aplicación de los precios del año base (1994), a los volúmenes de producción de los sectores respectivos. Los precios del año base, son los utilizados por la Dirección Nacional de Cuentas Nacionales del INEI.
- d) El VBP del sector construcción se estima de manera indirecta y se utiliza como información básica los despachos de cemento.
- e) El VBP del sector servicios gubernamentales se calcula a partir del gasto en *Remuneraciones* y compra de *Bienes y Servicios* del Gobierno Regional, que se deflactan a precios del año 1994, utilizando el IPC e IPM, respectivamente. La fuente es el Ministerio de Economía y Finanzas.

- f) El VBP del sector Servicios Financieros se calcula a partir de la sumatoria de los saldos de intermediación (créditos directos y depósitos) de las instituciones financieras que operan en el departamento, deflactados a precios de 1994, utilizando el IPC.

**ESTRUCTURA
INDICADOR REGIONAL**

Sectores	Ponderación 2007
Agropecuario	24,0
Minería	4,1
Construcción	2,6
Servicios Gubernamentales	12,8
Servicios Financieros 3/	1,8
TOTAL	45,3

Nota: Para el caso del sector servicios financieros, se considera el peso del sector a nivel nacional.