



BANCO CENTRAL DE RESERVA DEL PERÚ

SUCURSAL HUANCAYO

**SÍNTESIS ECONÓMICA DE HUÁNUCO
OCTUBRE 2011¹**

DEPARTAMENTO ESTUDIOS ECONÓMICOS

¹ En la elaboración de este informe participaron: Francisco Callupe Casaño y Miguel Angel Campos Arias.

CONTENIDO

RESEÑA INTRODUCTORIA	3
I. ACTIVIDAD PRODUCTIVA.....	4
1.1. Producción.....	4
1.1.1 Producción Agropecuaria.....	5
1.1.2 Producción Minera.....	11
1.1.3 Construcción.....	12
1.1.4 Electricidad.....	13
1.2 Turismo.....	13
II. SECTOR EXTERNO.....	14
2.1 Exportaciones.....	14
III. FINANZAS PÚBLICAS.....	16
3.1. Ingresos del Gobierno Central.....	16
3.2. Gastos del Sector Público.....	16
3.3. Inversiones del Sector Público.....	19
IV. MONEDA Y CRÉDITO.....	21
4.1. Depósitos del Sistema Financiero.....	21
4.2. Crédito del Sistema Financiero.....	23
4.3. Créditos al Sector Micro Financiero.....	26
V. INFORMACIÓN ESTADÍSTICA	
Anexo 1: Producción Agropecuaria.....	29
Anexo 2: Superficie Sembrada.....	30
Anexo 3: Superficie Cosechada.....	31
Anexo 4: Producción Minera Metálica.....	32
Anexo 5: Producción Eléctrica.....	33
Anexo 6: Número de Arribos en Establecimientos de Hospedaje.....	34
Anexo 7: Exportaciones FOB por Grupo de Producto.....	35
Anexo 8: Exportaciones de Productos Tradicionales.....	36
Anexo 9: Exportaciones de Productos No Tradicionales.....	37
Anexo 10: Exportaciones por Bloque Económico y Países.....	38
Anexo 11: Ingresos Corrientes del Gobierno Central.....	39
Anexo 12 y 13: Gasto del Sector Público y del Gobierno Central por Genérica de Gasto.....	40
Anexo 14 y 15: Gastos del Gobierno Regional y Gobiernos Locales por Genérica de Gasto.....	41
Anexo 16 y 17: Inversiones del Sector Público y del Gobierno Central por Funciones.....	42
Anexo 18 y 19: Inversiones del Gobierno Regional y Gobiernos Locales por Funciones.....	43
Anexo 20: Depósitos del Sistema Financiero.....	44
Anexo 21: Depósitos en Empresas Bancarias y de Microfinanzas por principales provincias.....	45
Anexo 22: Créditos del Sistema Financiero al Sector Privado.....	46
Anexo 23: Créditos de las Empresas Bancarias y de Microfinanzas por principales provincias.....	47
Anexo 24: Cartera Pesada del Sistema Financiero.....	48
VI. FICHA TÉCNICA.....	49

DIRECCIÓN EN INTERNET

<http://www.bcrp.gob.pe>

RESEÑA INTRODUCTORIA

Entre enero y octubre, el **Indicador de Actividad Económica Regional** creció en 2,3 por ciento, como respuesta a la favorable actividad agropecuaria (7,0 por ciento), construcción (3,5 por ciento) y de los servicios gubernamentales (3,5 por ciento) y financieros (24,3 por ciento); contrarrestado parcialmente por las reducciones en la minera (-7,4 por ciento) y electricidad (-4,2 por ciento).

Las **exportaciones** del mes sumaron US\$ 3,2 millones, superior en US\$ 2,2 millones (202,8 por ciento), ante la mayor demanda de productos agrícolas tradicionales (café y cacao), además de concentrados de zinc. Entre enero y octubre, alcanzó US\$ 51,6 millones, superior en US\$ 24,4 millones (89,9 por ciento), ante la mayor demanda por concentrados mineros (plomo y zinc), además del aumento por productos agropecuarios tradicionales y no tradicionales (café, cacao y sus derivados).

Los **ingresos** del mes, por el Gobierno Central (Sunat), sumaron S/. 4,6 millones, superior en S/. 617 miles (11,0 por ciento), al registrarse mayores recaudos por Impuesto a la Renta y de Otros Ingresos Tributarios. Entre enero y octubre, se captó S/. 40,4 millones, aumentando en S/. 7,4 millones (18,9 por ciento), ante los mayores recaudos por Impuesto a la Renta, IGV, ISC y de Otros Ingresos Tributarios.

El **Gasto del Sector Público** en el mes totalizó S/. 137,5 millones, superior en S/. 26,0 millones (18,4 por ciento de variación real), ante los mayores montos devengados en el Gobierno Regional y el conjunto de municipalidades. Entre enero y octubre sumó S/. 1 089,4 millones, expandiéndose en S/. 65,0 millones (3,1 por ciento), por el mayor gasto nominal en los gobiernos Central y Regional, disminuyendo únicamente en el conjunto de municipalidades.

La **Inversión Pública** en el mes sumó S/. 64,3 millones, superior en S/. 32,1 millones (91,4 por ciento de forma real), explicado por los mayores montos devengados en los tres niveles de gobierno y que se concentraron en los sectores de saneamiento, salud, educación, transporte y agropecuaria. Entre enero y octubre sumó S/. 282,5 millones, superior en S/. 37,3 millones (11,7 por ciento), ante las mayores inversiones en saneamiento, educación, salud, transporte y agropecuaria.

En el **sistema financiero**, los saldos de depósitos y colocaciones en las **Empresas Bancarias y de Microfinanzas** crecieron en S/. 51,8 millones y S/. 171,1 millones (16,6 y 25,7 por ciento, respectivamente), comparado a sus similares de octubre de 2010. El ratio de cartera pesada fue 3,3 por ciento, menor en 0,4 puntos porcentuales respecto de octubre 2010.

I. ACTIVIDAD PRODUCTIVA

1.1 Producción

Entre enero y octubre, el **indicador de actividad económica regional** se expandió en 2,3 por ciento, debido a la favorable actividad agropecuaria (7,0 por ciento), construcción (3,5 por ciento) y de los servicios gubernamentales (3,5 por ciento) y financieros (24,3 por ciento); contrarrestado parcialmente por las disminuciones en la minera (-7,4 por ciento) y electricidad (-4,2 por ciento).

CUADRO Nº 1
INDICADOR DE ACTIVIDAD ECONÓMICA REGIONAL 1/ 2/
(Variación porcentual respecto a similar periodo del año anterior)

Sectores	Ponderación 3/	2011
		Enero - Octubre
Agropecuario	24,0	7,0
Agrícola		8,3
Pecuario		2,4
Minería	4,1	-7,4
Electricidad	0,6	-4,2
Construcción	2,6	3,5
Servicios gubernamentales	12,8	3,5
Servicios financieros	1,8	24,3
TOTAL	45,9	2,3

1/ Es un indicador parcial de la actividad económica de la región que alcanza una cobertura de 45,9 por ciento del valor agregado bruto de la producción regional según cifras del INEI.

2/ Actualizado con información al 19 de diciembre de 2011.

3/ Considera la estructura productiva de la región para el año 2007 según cifras del INEI.

En el caso de los servicios financieros se considera como ponderación el promedio nacional para dicho año (1,8 por ciento).

Fuente: MINAG, MINEM, MEF, SBS y Cemento Andino.

Elaboración: BCRP, Sucursal Huancayo.

De acuerdo a su contribución ponderada, la construcción, contribuyeron para que el favorable actividad agropecuaria, de los indicador se expanda en 2,3 por ciento en lo que servicios financieros y gubernamentales, y la va del año.

GRÁFICO Nº 1
CONTRIBUCIÓN AL CRECIMIENTO SEGÚN SECTOR
Enero - Octubre 2011
(En puntos porcentuales)

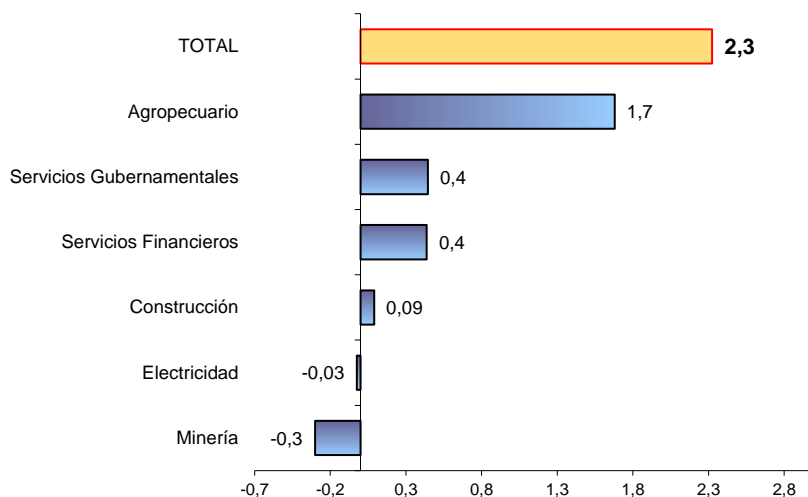

Elaboración: BCRP, Sucursal Huancayo.

1.1.1 Producción Agropecuaria

Como efecto de la expansión de los sub sectores agrícola y pecuario, el sector aumentó en 9,6 por ciento en el mes, sobresaliendo los aumentos de papa blanca, amarilla y de color, yuca, zapallo, arroz, naranja y pastos braquearia y alfalfa, en el primer caso; y por carnes de vacuno y ave, además de huevo, en el segundo.

Entre enero y octubre, creció en 7,0 por ciento, influenciado por los sub sectores agrícola y pecuario. En el primer caso, por papa blanca, amarilla y de color, plátano, trigo, maíz amarillo duro, olluco, arveja y pastos braquearia, alfalfa y avena forrajera; y en el segundo, por carnes de vacuno y ave, además de huevo.

CUADRO Nº 2
VALOR BRUTO DE PRODUCCIÓN AGROPECUARIO
(Variación porcentual real 1/)

	Octubre		Enero - Octubre	
	2010	2011	2010	2011
Sub Sector Agrícola	-8,2	9,6	3,9	8,3
Sub Sector Pecuario	-3,4	9,8	-0,8	2,4
Sector Agropecuario	-7,1	9,6	2,8	7,0

1/ Respecto al mismo mes o período del año anterior, a precios de 1994.

Fuente: Dirección Regional de Agricultura Huánuco.

Elaboración: BCRP, Sucursal Huancayo.

En la estructura productiva, a precios de 1994, sobresalió pasto braquearia, papa blanca, papa amarilla y de color, plátano, yuca, maíz amarillo duro, carnes de vacuno y porcino, además de leche.

GRÁFICO Nº 2
PARTICIPACIÓN EN EL VBP AGROPECUARIO
(Enero - Octubre 2011)



GRÁFICO Nº 3
VALOR BRUTO DE PRODUCCIÓN AGROPECUARIO 2009 - 2011
(Variación porcentual real)



1/ Respecto de diciembre del año anterior

2/ Respecto a similar mes del año precedente

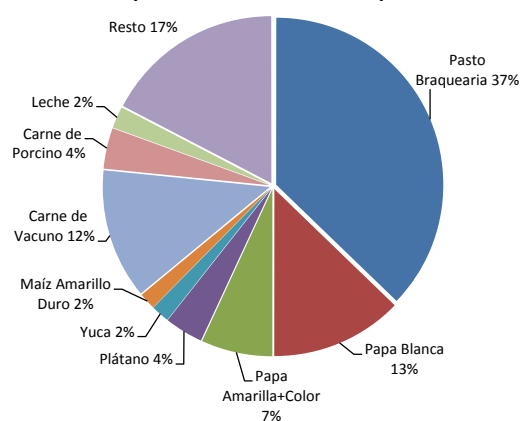
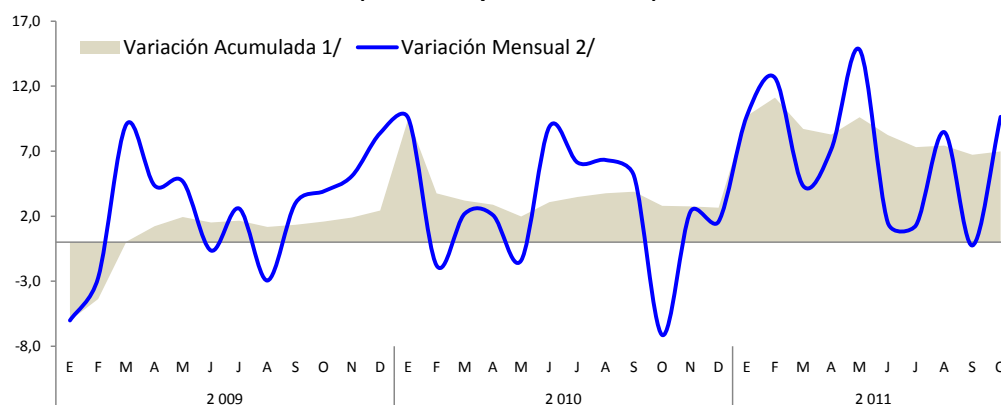
Elaboración: BCRP, Sucursal Huancayo.

Sub Sector Agrícola

La expansión mensual de 9,6 por ciento se sustentó en la mayor producción de la zona sierra y de ceja de selva y selva, sobresaliendo en el primer caso los incrementos de papa blanca, amarilla y de color, y de yuca; y en el segundo, por zapallo, arroz, naranja y pastos braquearia y alfalfa. En el caso de papa (blanca y amarilla), se explicó por las mayores siembras

y dosis de fertilización (rendimientos) en espera de buenos precios; en yuca, por cosechas favorecidas por el clima y manejo adecuado en etapa de post cosecha; en arroz, por mayores áreas sembradas ante la disponibilidad de semillas; y en pastos, debido a que pasaron áreas que anteriormente estaban en crecimiento a producción.

Entre enero y octubre, se expandió en 8,3 por ciento, sobresaliendo los incrementos de papa blanca, amarilla y de color, plátano, trigo, maíz

amarillo duro, olluco, arveja y pastos braquearia, alfalfa y avena forrajera.

**CUADRO Nº 3
PRODUCCIÓN DE PRINCIPALES PRODUCTOS AGRÍCOLAS 1/
(En toneladas)**

	Octubre		Var. %	Enero - Octubre		Var. %
	2 010	2 011		2 010	2 011	
Pasto Braquearia	217 549	226 523	4,1	2 499 920	2 623 117	4,9
Papa Blanca	27 206	33 559	23,4	212 322	246 573	16,1
Papa Amarilla+Color	14 378	17 988	25,1	105 957	133 364	25,9
Plátano	10 000	8 932	-10,7	96 164	98 264	2,2
Yuca	3 689	3 973	7,7	39 804	40 182	0,9
Maíz Amarillo Duro	1 138	920	-19,2	29 585	31 224	5,5
Arroz Cáscara	1 277	1 328	4,0	28 325	29 049	2,6
Olluco	0	0	-	16 513	17 702	7,2
Trigo	4	0	-100,0	13 551	15 527	14,6
Maíz Amiláceo	0	0	-	16 483	15 128	-8,2
Alfalfa	829	906	9,3	8 858	10 808	22,0
Naranja	956	997	4,3	10 649	10 434	-2,0
Avena Forrajera	0	0	-	9 335	10 430	11,7
Zapallo	0	179	-	9 765	10 168	4,1
Arveja Grano Verde	417	351	-15,8	9 181	9 795	6,7
Cebada Grano	0	0	-	10 148	9 632	-5,1
Maíz Choclo	343	322	-6,1	9 515	8 528	-10,4
Otros	7 164	7 577	5,8	87 635	104 815	19,6

1/ Cifras preliminares.

Fuente: Dirección Regional de Agricultura Huánuco.

Elaboración: BCRP, Sucursal Huancayo.

**GRÁFICO Nº 4
PARTICIPACIÓN EN EL VBP
AGRÍCOLA
(Enero - Octubre 2011)**

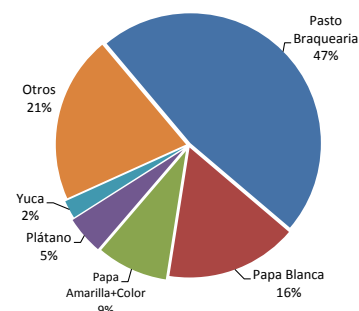

**GRÁFICO Nº 5
COMPOSICIÓN DEL VBP AGRÍCOLA
(Enero - Octubre 2011)**



**GRÁFICO Nº 6
VALOR BRUTO DE PRODUCCIÓN AGRÍCOLA 2009 - 2011
(Variación porcentual real)**

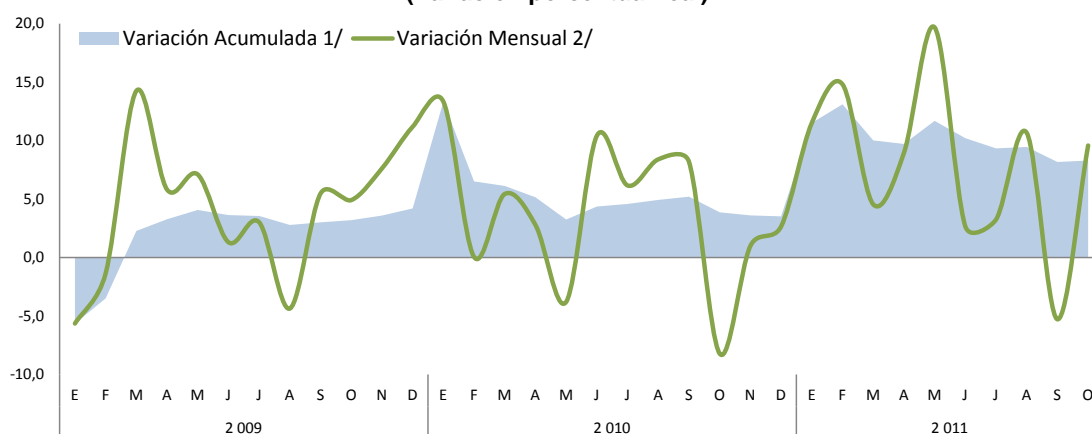

1/ Respecto de diciembre del año anterior

2/ Respecto a similar mes del año precedente

Elaboración: BCRP, Sucursal Huancayo.

Entre enero y octubre, el desempeño de los principales productos de la región, de acuerdo a su participación en la producción del país y

comparada con los registros de igual periodo de 2010, observó el siguiente comportamiento:

Papa Blanca

Sumó una producción de 246,6 mil toneladas, creciendo en 16,1 por ciento (34,3 mil toneladas adicionales), como resultado de las mayores siembras en la mayoría de las provincias, las mismas que se estimularon por precios aceptables de mercado en periodo de instalación, además de buenos rendimientos en

la provincia de Pachitea, y presencia de compradores foráneos que invirtieron en sociedad con los productores locales.

Durante el 2010, Huánuco se posicionó como el segundo productor del país, después de Puno, siendo Lima su principal mercado.

Papa Amarilla y de Color

Alcanzó una producción de 133,4 mil toneladas, expandiéndose en 25,9 por ciento (27,4 mil toneladas más), por mayores siembras en la campaña 2010-2011, altos niveles de fertilización, adecuadas labores culturales y control fitosanitario oportuno, además de un efecto base, debido a que en el

2010 se presentó el problema de la “ranchar” (enfermedad fungosa).

En el 2010, de las 426,9 mil toneladas de papa producidas en el departamento, el 66 por ciento correspondió a papa blanca y el resto a papa amarilla y de color.

GRÁFICO N° 7
HUÁNUCO: PRODUCCIÓN DE PAPA 2010 - 2011
(En toneladas)



GRÁFICO N° 8
PAPA: PRODUCCIÓN POR DEPARTAMENTOS
(En toneladas)



Olluco

Con una producción de 17,7 mil toneladas, creció en 7,2 por ciento (1,2 mil toneladas adicionales), por mayores siembras, debido a la disponibilidad de terrenos preparados, semilla y bajos costos de producción, además de buenos rendimientos en Huánuco, Pachitea y Ambo, ya que las siembras se realizaron en terrenos que fueron ocupados por el cultivo de

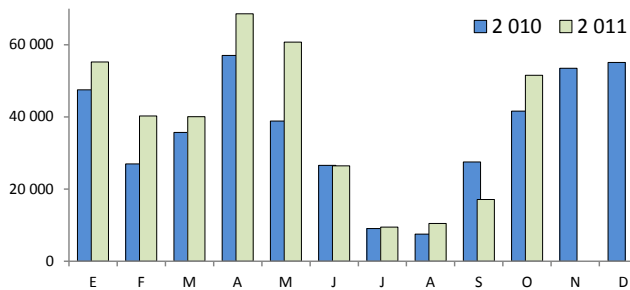
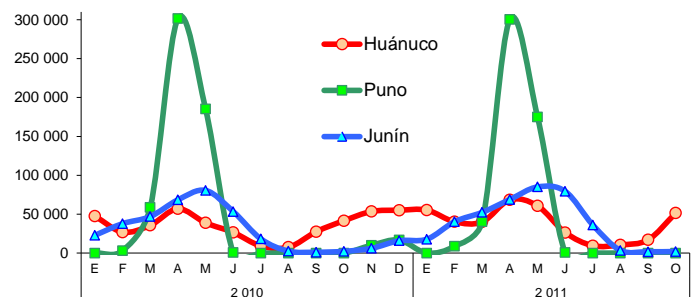
papa, aprovechando la planta los residuos de fósforo y potasio que quedó en el suelo.

En el 2010, en Huánuco se registró la tercera mayor producción de olluco del país, después de Cusco y Apurímac, teniendo como mercado de destino a la región central del país, principalmente Lima.

GRÁFICO N° 9
HUÁNUCO: PRODUCCIÓN DE OLLUCO 2010 - 2011
(En toneladas)



GRÁFICO N° 10
OLLUCO: PRODUCCIÓN POR DEPARTAMENTOS
(En toneladas)



Pasto Braquearia

Con una producción de 2 623,1 mil toneladas, aumentó en 4,9 por ciento (123,2 mil toneladas más), como respuesta a mejores rendimientos, principalmente en las provincias de Puerto Inca y Leoncio Prado. La producción de carne de vacuno en Huánuco cubre la demanda de parte de los mercados

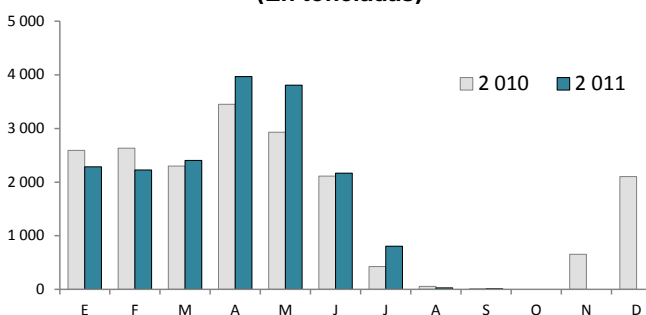
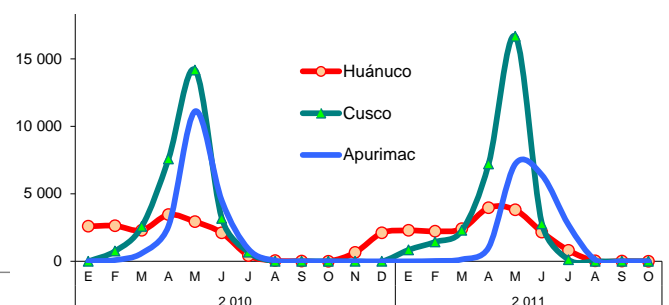
local y regional: Lima, Pucallpa (Ucayali) e Iquitos (Loreto), principalmente.

Durante el 2010, Huánuco participó con el 40,2 por ciento de la producción de pasto braquearia del país.

GRÁFICO N° 11
HUÁNUCO: PROD. DE BRAQUEARIA 2010 - 2011
(En toneladas)



GRÁFICO N° 12
BRAQUEARIA: PROD. POR DEPARTAMENTOS
(En toneladas)



Elaboración: BCRP, Sucursal Huancayo.

Los **precios en chacra** aumentaron para plátano y yuca, explicado por la mayor demanda en la costa y en el mercado local, respectivamente. Contrariamente, se redujo en papa blanca, amarilla y de color, debido a la

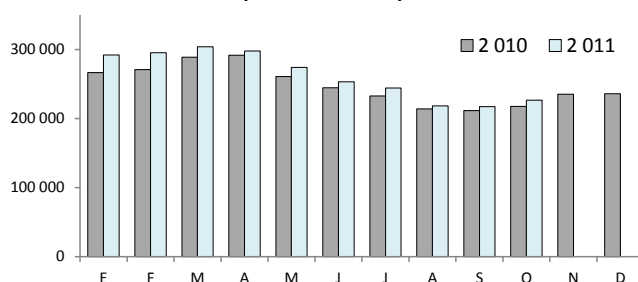
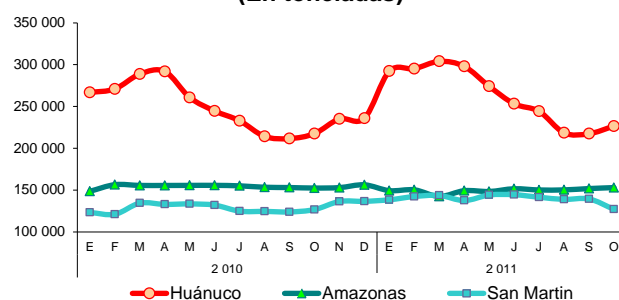
mayor oferta local y de la sierra central (principalmente Huánuco, Junín y Pasco), ante las mayores siembras y mejores rendimientos, como efecto de la mejora climática y ausencia de “ranchar”.

CUADRO N° 4
PRECIOS EN CHACRA DE PRINCIPALES CULTIVOS
(Nuevos soles por Kg.)

CULTIVO	OCTUBRE		Var. %
	2010	2011	
Braquearia	0,04	0,04	0,0
Papa blanca	0,71	0,41	-42,1
Papa amarilla	1,06	0,67	-36,9
Plátano	0,34	0,41	21,8
Yuca	0,48	0,54	13,8

Fuente: Dirección Regional de Agricultura Huánuco.

Elaboración: BCRP, Sucursal Huancayo.

Clima

El reporte de Senamhi Huánuco señaló que durante octubre se observó una variabilidad climática que fue favorable, pues el clima influenció para el desarrollo de la agricultura y ganadería a cielo abierto, y se presentaron precipitaciones de tipo chubasco de gran intensidad pero de corta duración. En la mayoría de las estaciones meteorológicas del departamento, las temperaturas máximas se presentaron muy irregularmente con un rango amplio; y en cambio las temperaturas mínimas estuvieron ligeramente por encima de sus

promedios multianuales y de forma regular. Así, en la estación meteorológica de Tingo María, la **temperatura** máxima alcanzó los 32,6°C, oscilando entre +2,9°C y -6,5°C de su promedio normal; en tanto que la mínima se ubicó en 19,3 °C, oscilando entre +1,9°C y -1,4°C de su valor multianual. En la capital de la región, estación meteorológica de Huánuco, la máxima alcanzó 30,0°C y la mínima 12,4°C, oscilando la máxima entre +2,9°C y -9,0°C, y la mínima entre +2,4°C y -3,1°C.

Río Huallaga

Al iniciarse en agosto pasado una nueva campaña agrícola, los niveles de los ríos en la zona sierra se ubicaron por encima de su media histórica y de los registros de igual mes del año anterior.

GRÁFICO Nº 13
NIVEL DEL AGUA DE RÍO HUALLAGA
ZONA SIERRA – ESTACIÓN SAN RAFAEL

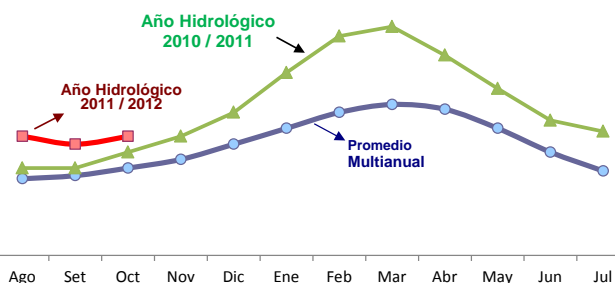

Fuente: Senamhi – Huánuco.
Elaboración: BCRP, Sucursal Huancayo.

Contrariamente, en la zona ceja de selva y selva, el río Huallaga se posicionó por debajo de sus promedios normales y ligeramente mayor de los registros de igual periodo del año anterior.

GRÁFICO Nº 14
NIVEL DEL AGUA DE RÍO HUALLAGA
ZONA SELVA – ESTACIÓN TINGO MARÍA

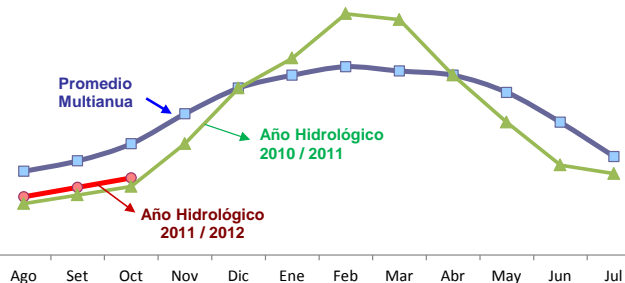

Siembras

Durante el tercer mes de la campaña agrícola 2011-2012, se instalaron 27 992 hectáreas, con lo que se completó el segundo mes con mayor temporada de siembra (campaña grande). Lo instalado en el mes fue superior en 5 283 hectáreas (23,3 por ciento), como efecto de mayores lluvias, principalmente en la zona sierra. En el mes, aumentó en maíz amiláceo, papa blanca, amarilla y de color, maíz amarillo duro, frejol grano seco, arroz y pasto braquearia. Respecto al maíz amiláceo, debido a la disponibilidad de terrenos, semilla, incremento de la demanda en el mercado y los bajos costos de producción; en papa, por disponibilidad de terrenos, semilla, presencia de compradores mayoristas que sembraron en sociedad con agricultores locales y de personas foráneas que alquilaron terrenos; y en pasto braquearia, por la sustitución de cultivos de pan llevar por pasturas y/o instalación en terrenos agrícolas, ante el predominio de la ganadería en la provincia de Puerto Inca.

En el mes, las instalaciones de **cultivos transitorios** aumentaron en 19,9 por ciento (4 193 hectáreas más), luego de contraerse en el

mes previo (-0,6 por ciento); mientras que las instalaciones de **cultivos permanentes y semi permanentes**, crecieron en 65,6 por ciento (1 090 hectáreas adicionales).

Entre agosto y octubre, se instalaron 55 920 hectáreas, superior en 13,7 por ciento (6 744 hectáreas adicionales), respecto de igual periodo de la campaña anterior, sustentados por las mayores siembras de **cultivos transitorios** (9,9 por ciento o 4 583 hectáreas adicionales), sobresaliendo los de maíz amiláceo, papa blanca, amarilla y de color, y por frejol y habas grano seco; mientras que los **cultivos permanentes y semi permanentes** se expandieron en 78,9 por ciento (2 161 hectáreas más), principalmente por pasto braquearia, cacao y plátano. Respecto al plátano, se asoció a la disposición de “hijuelos” y terrenos preparados, y porque los productores instalaron en los terrenos que fueron “perdidos” por mal clima en la campaña anterior, además de emplear plantaciones de plátano como “sombra” temporal para las de cacao.

**CUADRO Nº 5
SUPERFICIE SEMBRADA 1/
(En hectáreas)**

CULTIVO	OCTUBRE			CAMPAÑA AGRÍCOLA 2/		
	2010	2011	Var. %	2010 / 2011	2011 / 2012	Var. %
TRANSITORIOS	21 047	25 240	19,9	46 437	51 020	9,9
Maíz Amiláceo	4 976	6 511	30,8	7 956	10 377	30,4
Papa Blanca	4 402	4 896	11,2	8 750	9 830	12,3
Maíz Amarillo Duro	2 098	2 499	19,1	8 071	7 676	-4,9
Papa Amarilla+Color	2 357	3 079	30,6	6 315	7 484	18,5
Arroz Cáscara	1 391	1 545	11,1	4 165	3 408	-18,2
Haba Grano Seco	1 397	1 457	4,3	2 692	2 852	5,9
Frejol Grano Seco	1 295	2 059	59,0	2 000	2 698	34,9
Yuca	609	539	-11,5	1 892	1 741	-8,0
Olluco	196	169	-13,8	766	853	11,4
Maíz Choclo	277	271	-2,3	503	531	5,6
Otros	2 050	2 216	8,1	3 328	3 571	7,3
PERMANENTES Y SEMI PERMANENTES	1 662	2 752	65,6	2 739	4 900	78,9
Pasto Braquearia	732	1 846	152,2	1 043	2 568	146,2
Plátano	320	395	23,4	608	893	46,9
Cacao	108	72	-33,3	246	668	171,5
Avena Forrajera	294	277	-5,8	374	353	-5,6
Café	84	105	25,0	184	327	77,7
Otros	124	57	-54,3	284	91	-68,0
TOTAL	22 709	27 992	23,3	49 176	55 920	13,7

1/ Cifras preliminares.

2/ De agosto a octubre.

3/ Siembras para ampliación de superficie en producción o reemplazo de cultivos (viejos, dañados, perdidos etc.)

Fuente: Dirección Regional de Agricultura Huánuco.

Elaboración: BCRP, Sucursal Huancayo.

Sub Sector Pecuario

La actividad pecuaria del mes aumentó en 9,8 por ciento, por los aumentos en carnes de vacuno (38,2 por ciento) y ave (3,3 por ciento), además de huevo (1,0 por ciento), explicado en carnes de vacuno, por la mayor demanda estable y disponibilidad de pastos. Contrariamente, se redujo en carnes de porcino, ovino y caprino, además de leche.

Entre enero y octubre, se expandió en 2,4 por ciento, ante el resultado favorable de setiembre y octubre, creciendo en carnes de vacuno (15,9 por ciento) y ave (0,6 por ciento), además de huevo (1,0 por ciento).

Entre enero y octubre, la producción de carne de vacuno significó el 59 por ciento del VBP

pecuario, denotando un notable crecimiento en los últimos años, ante la favorable demanda por carne en la región, favorecidos por las zonas adecuadas para pastoreo y buena disponibilidad de pastos, principalmente de la variedad braquearia en la provincia de Puerto Inca. La producción de carne de vacuno se destina a los mercados de Lima, Pucallpa (Ucayali), Iquitos (Loreto) y para el mercado departamental. En la estructura del VBP pecuario, le sigue en orden de importancia la carne de porcino (18 por ciento), carne de ovino (9 por ciento), carne de ave (2 por ciento) y leche (10 por ciento), entre los principales.

**CUADRO Nº 6
PRODUCCIÓN PECUARIA (TM)**

	Octubre		Var. %	Enero - Octubre		Var. %
	2 010	2 011		2 010	2 011	
CARNE						
Carne de Alpaca	0,3	0,0	-100,0	0,3	0,0	-100,0
Carne de Ave	67,1	69,3	3,3	707,3	711,4	0,6
Carne de Caprino	24,0	18,8	-21,6	196,5	188,8	-3,9
Carne de Ovino	136,8	109,4	-20,0	1 439,9	1 240,8	-13,8
Carne de Porcino	800,2	594,9	-25,7	7 991,9	6 688,8	-16,3
Carne de Vacuno	860,1	1 189,0	38,2	9 746,4	11 293,2	15,9
Carne de Cuy	10,2	10,1	-1,6	103,0	91,2	-11,5
Leche	3 342,0	3 255,0	-2,6	32 938,2	32 142,2	-2,4
Huevos	60,3	60,9	1,0	622,0	628,2	1,0
Lana de Ovino	0,0	0,0	-	180,7	43,5	-75,9
FIBRA						
Fibra de Alpaca	0,0	0,0	-	0,0	0,0	-

1/ Proyectado en octubre.

Fuente: Dirección Regional de Agricultura Huánuco.

Elaboración: BCRP, Sucursal Huancayo.

**GRÁFICO Nº 15
PARTICIPACIÓN EN EL VBP
PECUARIO
(Enero - Octubre 2011)**

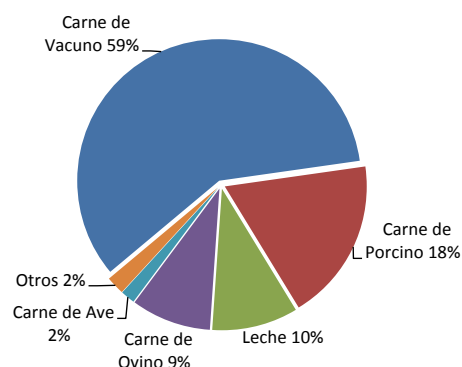

1.1.2 Producción Minera

La producción metálica del mes creció en 17,0 por ciento, por la mayor producción de todos los minerales, principalmente en la Compañía Minera Raura.

Entre enero y octubre, se contrajo en 7,4 por ciento, al observarse una menor producción entre enero y abril, así como de junio, agosto, y setiembre, reduciéndose la producción de todos

los minerales, con excepción del cobre. Sobresalió por su significancia las caídas de zinc (-7,6 por ciento) y plata (-8,2 por ciento).

En el departamento, opera la Compañía Minera Raura S.A., con su unidad Acumulación Raura, y en menor escala la empresa Bergmin S.A.C., a través de su unidad Revolución 3 de Octubre.

**CUADRO Nº 7
PRODUCCIÓN MINERA METÁLICA
(Contenido Fino)**

	Octubre		Var. %	Enero - Octubre		Var. %
	2 010	2 011		2 010	2 011	
Cobre (TMF)	312	353	13,0	2 930	3 233	10,3
Plomo (TMF)	1 003	1 360	35,6	11 971	9 559	-20,2
Zinc (TMF)	1 763	2 004	13,7	18 682	17 255	-7,6
Plata (Kg.f)	4 072	4 645	14,1	44 459	40 806	-8,2
TOTAL			17,0			-7,4

1/ Variación en términos reales, a precios de 1994.

Fuente: DGM/DPM/ Estadística Minera.

Elaboración: BCRP, Sucursal Huancayo.

**GRÁFICO Nº 16
PARTICIPACIÓN EN EL VBP DE
CONCENTRADOS MINEROS
(Enero - Octubre 2011)**



GRÁFICO Nº 17
VALOR BRUTO DE PRODUCCIÓN MINERA 2009 – 2011
(Variación porcentual real)



1/ Respecto a similar mes del año precedente
2/ Respecto de diciembre del año anterior

Elaboración: BCRP, Sucursal Huancayo.

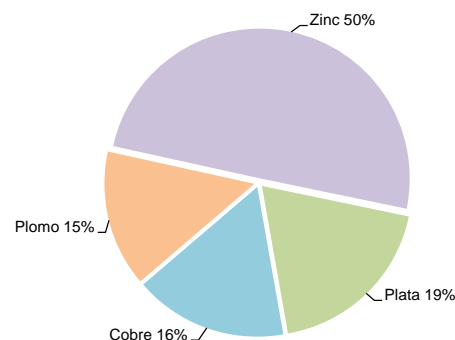
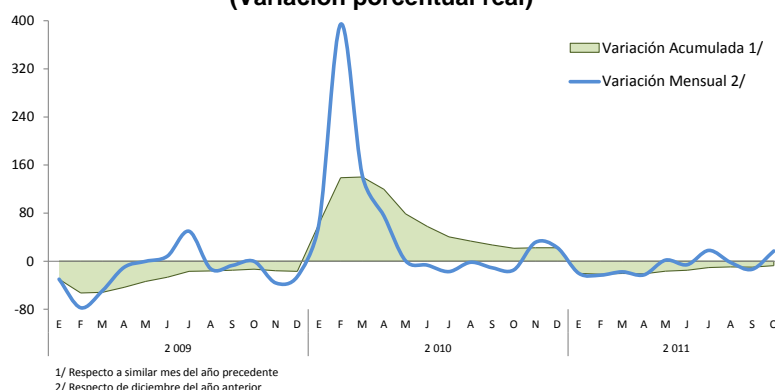
1.1.3 Construcción

Los despachos de cemento aumentaron por cuarto mes consecutivo, expandiéndose en el mes en 24,4 por ciento, luego de disminuir entre abril y junio. El incremento se asoció a la mayor demanda privada (familias, constructoras e inmobiliarias), y principalmente a la recuperación de la inversión pública, al aumentar en 91,4 por ciento respecto de octubre 2010, principalmente en el Gobierno Regional (171,1 por ciento) y el conjunto de municipalidades (93,9 por ciento), en los sectores de saneamiento, salud, educación, transporte y agropecuaria.

Entre enero y octubre, creció en 3,5 por ciento, influenciado por los buenos resultados entre julio y octubre, ante la favorable demanda privada, observándose la edificación de viviendas, a lo que se sumó a partir de octubre la mayor inversión pública, principalmente del Gobierno Regional en que se expandió en 88,5 por ciento.

Excluyendo el componente estacional, la serie resultante aumentó en 24,1 por ciento en el mes y en 4,5 por ciento en el acumulado.

CUADRO Nº 8
INDICADOR DEL SECTOR CONSTRUCCIÓN (t)

	Octubre			Enero - Octubre		
	2 010	2 011	Var. %	2 010	2 011	Var. %
Despacho de Cemento	9 032	11 233	24,4	87 329	90 383	3,5

Fuente: Empresa Cemento Andino.
Elaboración: BCRP, Sucursal Huancayo.

En octubre, la recuperación registrada en Huánuco, así como en los departamentos de Ayacucho (44,8 por ciento) y Junín (12,3 por ciento), influyeron para que las ventas en la sierra central aumenten en 12,1 por ciento.

GRÁFICO Nº 18
Despachos de Cemento en Sierra Centro
(Enero - Octubre 2011)



GRÁFICO Nº 19
Despachos de Cemento en Huánuco (TM)



GRÁFICO Nº 20
Despachos de Cemento en Huánuco y Sierra Centro
(En variaciones porcentuales)

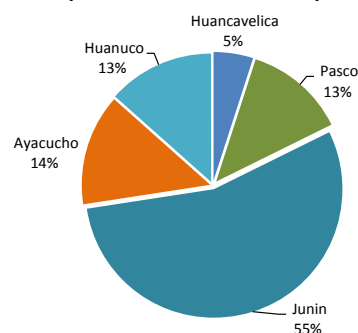

1/ Sierra Centro: Huancavelica, Ayacucho, Junín, Pasco y Huánuco
Fuente: Cemento Andino

1.1.4 Electricidad

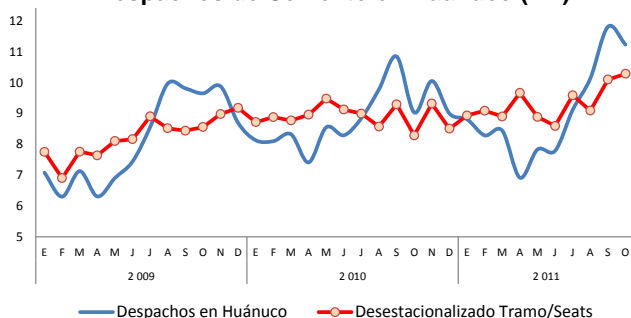
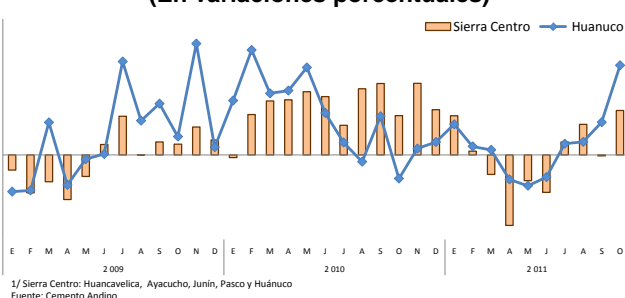
La producción mensual de energía eléctrica se redujo en 24,9 por ciento, a pesar de las mayores lluvias en octubre, siendo explicado, en parte, por un efecto base, dado el incremento en la producción en igual mes de 2010.

Entre enero y octubre, se redujo en 4,2 por ciento, debido a un efecto base, dada la mayor producción en igual periodo de 2010, lapso en que también se registraron fuertes lluvias (primer trimestre de dicho año).

**CUADRO Nº 9
PRODUCCIÓN DE ENERGÍA ELÉCTRICA
(En MW.h)**

	Octubre			Enero - Octubre		
	2010	2011	Var. %	2010	2011	Var. %
TOTAL	2 549	1 914	-24,9	24 903	23 846	-4,2

Fuente: MINEM
Elaboración: BCRP, Sucursal Huancayo.

Excluyendo el componente estacional en la generación eléctrica, al concentrarse en centrales hidroeléctricas, la serie

desestacionalizada se redujo en 25,3 por ciento en el mes, y en 4,7 por ciento entre enero y octubre.

**GRÁFICO Nº 21
PRODUCCIÓN DE ENERGÍA ELÉCTRICA
(En MW.h)**

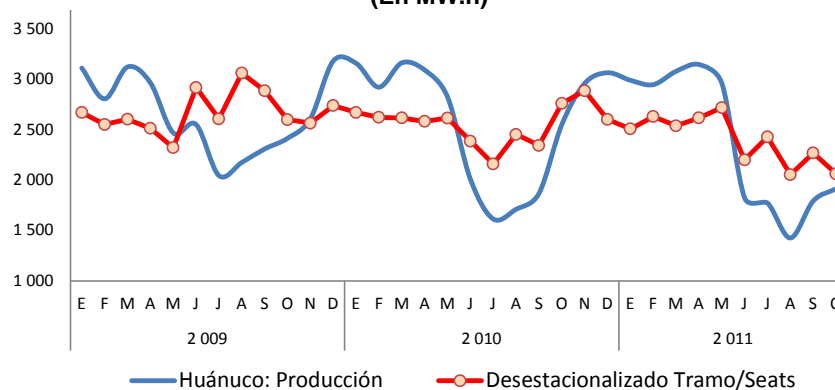

Elaboración: BCRP, Sucursal Huancayo

1.2 Turismo

Durante octubre, el número de **arribos** y **pernoctaciones** se expandió en 9,8 y 23,9 por ciento, respectivamente, como respuesta a las mayores visitas de nacionales y extranjeros. El mayor número de arribos y pernoctaciones determinó que la **permanencia** promedio aumente en 13,2 por ciento.

Entre enero y octubre, los **arribos** y **pernoctaciones** se expandieron en 3,1 y 6,1 por ciento, respectivamente, por el aumento del flujo de nacionales y extranjeros, influido

por los resultados positivos en el primer trimestre del año, así como de junio (festividades de San Juan), julio (Fiestas Patrias) y agosto (aniversario de Huánuco). De los atractivos turísticos registrados en Huánuco, sobresale Kotosh, lugar donde se encuentra el “Templo de las Manos Cruzadas”, mientras que en Tingo María se cuenta con la Cueva de las Lechuzas, la Cueva de las Pavas y la Bella Durmiente, entre los principales.

**CUADRO N° 10
INDICADORES DE OCUPABILIDAD
EN ESTABLECIMIENTOS DE HOSPEDAJE 1/**

	Octubre			Enero - Octubre		
	2010	2011	Var. %	2010	2011	Var. %
ARRIBOS	44 615	48 999	9,8	416 073	429 171	3,1
- Nacionales	44 453	48 660	9,5	414 128	426 189	2,9
- Extranjeros	162	339	109,3	1 945	2 982	53,3
PERNOCTACIONES	54 112	67 042	23,9	512 012	543 262	6,1
- Nacionales	53 893	66 604	23,6	508 983	538 835	5,9
- Extranjeros	219	438	100,0	3 029	4 427	46,2
PERMANENCIA (días)	1,21	1,37	13,2	1,23	1,26	2,9
- Nacionales	1,21	1,37	13,2	1,22	1,26	2,8
- Extranjeros	1,17	1,24	6,0	1,15	1,37	19,8

1/ Considera todas las clases y categorías.

Fuente: MINCETUR, www.mincetur.gob.pe

Elaboración: BCRP, Sucursal Huancayo.

Entre enero y octubre, de los 429,2 mil visitantes que arribaron, 426,2 miles fueron **nacionales**, de los cuales el 49 por ciento procedió del propio departamento, seguido de Lima Metropolitana (23 por ciento) y Lima provincias (5 por ciento).

En los **extranjeros**, de los 2 982 arribos en lo que va del año, el 24 por ciento procedió de los Estados Unidos, seguido de Brasil (10 por ciento), Colombia (8 por ciento), Alemania (7 por ciento), Francia (6 por ciento) y Chile (5 por ciento), entre los principales.

**GRÁFICO N° 22
ARRIBO DE TURISTAS NACIONALES
(Enero - Octubre 2011)**

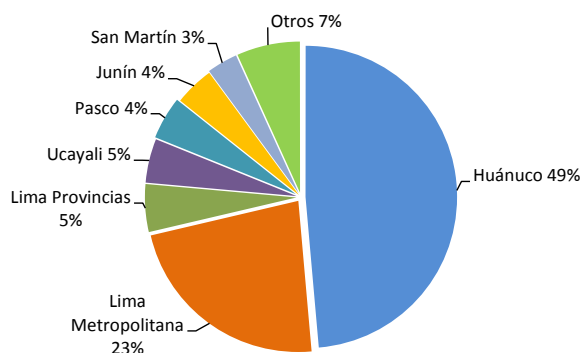

Fuente: MINCETUR, www.mincetur.gob.pe
Elaboración: BCRP, Sucursal Huancayo.

**GRÁFICO N° 23
ARRIBO DE TURISTAS EXTRANJEROS
(Enero - Octubre 2011)**

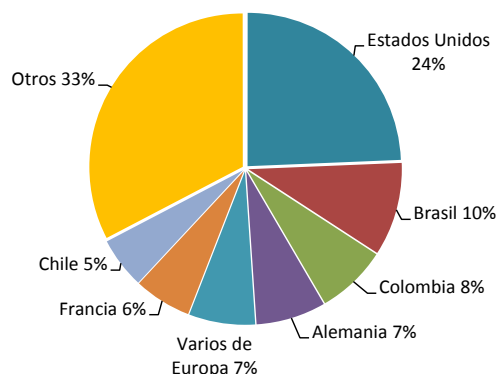

II. SECTOR EXTERNO

2.1. Exportaciones

En octubre, se enviaron productos al exterior por un total de US\$ 3,2 millones, superior en US\$ 2,2 millones (202,8 por ciento), ante la mayor demanda de productos agrícolas tradicionales, que se concentraron en café y cacao, además de los envíos de concentrados de zinc. El aumento se asoció a un efecto base, toda vez que en octubre de 2010 no se registraron venta de concentrados mineros.

Entre enero y octubre, alcanzó US\$ 51,6 millones, superior en US\$ 24,4 millones (89,9 por ciento), ante la mayor demanda por concentrados mineros, incrementándose en US\$ 21,6 millones, principalmente por plomo y zinc, además del aumento por productos agropecuarios tradicionales y no tradicionales (café, cacao y sus derivados), contrarrestados parcialmente por las reducciones en madera e insumos químicos.

CUADRO Nº 11
HUÁNUCO: EXPORTACIONES POR GRUPO DE PRODUCTOS 1/
(Valor FOB en miles de US\$)

	Octubre			Enero – Octubre		
	2010	2011	Var %	2010	2011	Var %
Productos Tradicionales	494	2 698	446,4	18 668	41 958	124,8
Agrícola	494	2 178	341,1	3 948	5 609	42,1
Mineros	0	520	-	14 721	36 348	146,9
Otros	0	0	-	0	0	-
Productos No Tradicionales	568	516	-9,1	8 520	9 662	13,4
Agropecuarios	560	516	-7,8	8 302	9 617	15,8
Pesqueros	0	0	-	0	0	-
Textil	0	0	-	0	0	-
Madera	0	0	-	162	0	-100,0
Químicos	8	0	-100,0	57	46	-20,0
Otros	0	0	-	0	0	-
TOTAL EXPORTACIONES	1 061	3 214	202,8	27 189	51 620	89,9

1/ Información Preliminar.

Fuente: SUNAT. www.sunat.gob.pe

Elaboración: BCRP, Sucursal Huancayo.

GRÁFICO Nº 24
ESTRUCTURA DE EXPORTACIONES POR GRUPO DE PRODUCTOS

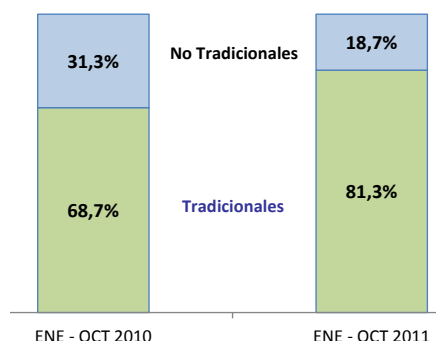

Al país de China se destinó un poco más del 57 por ciento del total exportado (basado en minerales concentrados de zinc), seguido de Estados Unidos (con 8,4 por ciento de participación), España (6,7 por ciento) y

Países Bajos (5,6 por ciento). Entre los productos con mayor demanda se encontraron a los concentrados de plomo y zinc, así como café y cacao (tradicional), y sus derivados (no tradicional).

CUADRO Nº 12
PRINCIPALES PAÍSES DE DESTINO Y PRINCIPALES PRODUCTOS EXPORTADOS
(Enero - Octubre 2011)

País	% del Total	Principales Productos
China	57,7	Minerales de zinc y sus concentrados
Estados Unidos	8,4	Cacao en polvo, flores y capullos
Varios de Asia	7,4	Minerales de zinc y sus concentrados
España	6,7	Cacao crudo, y minerales de zinc y sus concentrados
Países Bajos	5,6	Cacao crudo, flores y capullos
Bélgica - Luxemburgo	5,4	Cacao crudo
Resto Unión Europea	3,1	Cacao en grano y en polvo
Otros	5,7	Café, cacao y sus derivados
TOTAL	100,0	

Fuente: SUNAT. www.sunat.gob.pe

Elaboración: BCRP, Sucursal Huancayo.

III. FINANZAS PÚBLICAS

3.1. Ingresos del Gobierno Central

Los ingresos corrientes del Gobierno Central, captados por la SUNAT, ascendieron en el mes a S/. 4,6 millones, superior en S/. 617 miles (11,0 por ciento), al registrarse mayores recaudos por Impuesto a la Renta y de Otros Ingresos Tributarios.

por ciento), ante los mayores recaudos por Impuesto a la Renta, IGV, ISC y de Otros Ingresos Tributarios.

Excluyendo el componente estacional, la serie resultante creció en 9,6 por ciento en el mes y en 19,9 por ciento en lo que va del año.

Entre enero y octubre, se captó S/. 40,4 millones, aumentando en S/. 7,4 millones (18,9

CUADRO N° 13
INGRESOS CORRIENTES DEL GOBIERNO CENTRAL
(Miles de nuevos soles)

	Octubre			Enero – Octubre		
	2010	2011	Var. % 1/	2010	2011	Var. % 1/
I. INGRESOS TRIBUTARIOS	3 954	4 571	11,0	32 958	40 388	18,9
1). Impuesto a la Renta	2 436	2 914	14,8	22 329	27 034	17,4
Personas Naturales	555	817	41,3	5 681	7 954	35,8
Personas Jurídicas	1 734	1 999	10,6	15 014	17 200	11,1
Regularización	147	99	-35,7	1 633	1 880	11,7
2). Impuesto a las Importaciones	0	0	-	0	0	-
3). Impuesto a la Producción y Consumo	899	628	-33,0	5 247	5 523	2,1
Impuesto General a las Ventas	890	620	-33,2	5 177	5 451	2,1
Impuesto Selectivo al Consumo (ISC)	9	8	-12,7	70	73	1,3
4). Otros Ingresos Tributarios	619	1 029	59,6	5 383	7 830	41,1
II. INGRESOS NO TRIBUTARIOS	0	0	-	0	0	-
TOTAL INGRESOS CORRIENTES (I+II)	3 954	4 571	11,0	32 958	40 388	18,9

1/ Variación en términos reales.

Fuente: Superintendencia Nacional de Administración Tributaria – SUNAT

Elaboración: BCRP, Sucursal Huancayo.

GRÁFICO N° 25
RECAUDACIÓN TRIBUTARIA REAL
(En miles de S/. a precios de 1994)

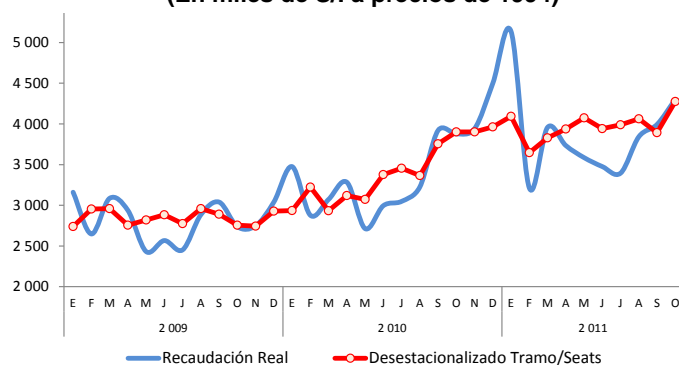

Elaboración: BCRP, Sucursal Huancayo.

GRÁFICO N° 26
COMPOSICIÓN DEL INGRESO TRIBUTARIO
(Enero – Octubre 2011)

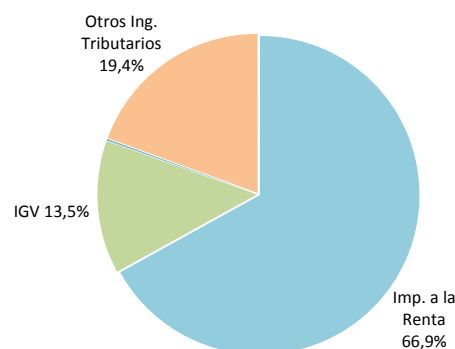

3.2. Gastos del Sector Público

El gasto global del sector público alcanzó en el mes S/. 137,5 millones, superior en S/. 26,0 millones (18,4 por ciento de

variación real), ante los mayores montos devengados en el Gobierno Regional y el

conjunto de municipalidades. El aumento se asoció a mayores Gastos de Capital.

Entre enero y octubre sumó S/. 1 089,4 millones, expandiéndose en S/. 65,0 millones (3,1 por ciento), por el mayor gasto

nominal en los gobiernos Central y Regional, disminuyendo únicamente en el conjunto de municipalidades. El incremento se debió a mayores Gastos Corrientes y, principalmente, a Gastos de Capital.

**CUADRO Nº 14
GASTO PÚBLICO POR NIVELES DE GOBIERNO 1/
(Miles de nuevos soles)**

	Octubre			Enero – Octubre		
	2010	2011	Var. % 2/	2010	2011	Var. % 2/
Gobierno Central	51 234	36 449	-31,7	442 902	454 706	-0,4
Gobierno Regional de Huánuco	33 612	55 449	58,3	334 114	399 536	16,0
Gobiernos Locales (Municipios)	26 564	45 559	64,6	247 320	235 112	-7,8
TOTAL	111 410	137 456	18,4	1 024 336	1 089 354	3,1

1/ Gasto Devengado. Nivel de gasto que se asocia a la verificación del cumplimiento de las obligaciones, esto es la entrega del bien o prestación del servicio.

2/ Variación en términos reales.

Fuente: Ministerio de Economía y Finanzas - SIAF.

Elaboración: BCRP, Sucursal Huancayo.

Entre enero y octubre, del total de gastos devengados, el 42 por ciento fue ejecutado por el Gobierno Central (a través de sus

ministerios y programas diversos), seguido por el Gobierno Regional (37 por ciento) y el resto (21 por ciento) a cargo de las municipalidades.

**GRÁFICO Nº 27
PARTICIPACIÓN DEL GASTO
(Enero - Octubre 2011)**

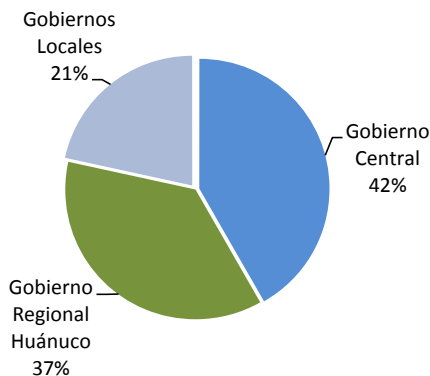

**GRÁFICO Nº 28
EVOLUCIÓN DEL GASTO PÚBLICO
(Miles de nuevos soles)**

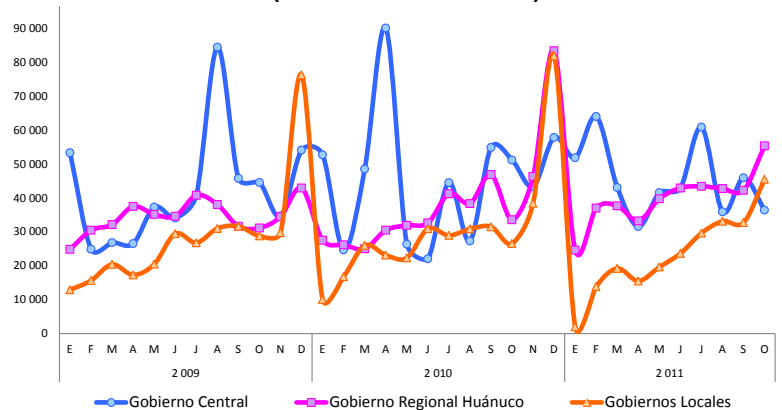

Elaboración: BCRP, Sucursal Huancayo.

Entre enero y octubre, el 72,4 por ciento se destinó a Gastos Corrientes, los que se expandieron en S/. 29,9 millones (0,8 por ciento), ante mayores gastos nominales en los tres niveles de gobierno. Referente a los Gastos de Capital, que significaron el 27,5 por ciento del total, aumentaron en S/. 40,5 millones (12,1 por ciento), ante el incremento observado en los Gobiernos Central y Regional.

El Servicio de la Deuda, ejecutado por los municipios, sumó S/. 1,6 millones, menor en S/. 5,3 millones (-77,8 por ciento) respecto a similar periodo de 2010.

**GRÁFICO Nº 29
COMPOSICIÓN DEL GASTO PÚBLICO
(Enero – Octubre 2011)**

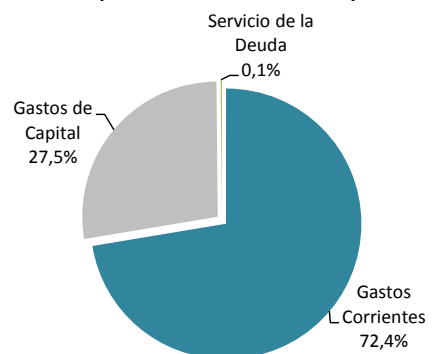

CUADRO Nº 15
GASTO PÚBLICO POR TIPO Y NIVELES DE GOBIERNO 1/
(Miles de nuevos soles)

	Octubre			Enero – Octubre		
	2010	2011	Var. % 2/	2010	2011	Var. % 2/
GASTOS CORRIENTES	80 242	71 309	-14,7	758 364	788 262	0,8
Gobierno Central	41 400	24 884	-42,3	379 496	382 413	-2,3
Gobierno Regional	27 813	32 443	11,9	271 273	286 771	2,5
Gobiernos Locales	11 029	13 982	21,7	107 595	119 078	7,3
GASTOS DE CAPITAL	30 871	65 502	103,6	259 040	299 503	12,1
Gobierno Central	9 834	11 565	12,9	63 406	72 293	10,6
Gobierno Regional	5 799	23 006	280,7	62 841	112 764	74,0
Gobiernos Locales	15 238	30 931	94,8	132 794	114 446	-16,4
SERVICIO DE LA DEUDA	297	645	108,1	6 931	1 589	-77,8
Gobiernos Locales	297	645	108,1	6 931	1 589	-77,8
TOTAL	111 410	137 456	18,4	1 024 336	1 089 354	3,1

1/ Gasto Devengado. Nivel de gasto que se asocia a la verificación del cumplimiento de las obligaciones, esto es la entrega del bien o prestación del servicio.

2/ Variación en términos reales.

Fuente: Ministerio de Economía y Finanzas - SIAF.

Elaboración: BCRP, Sucursal Huancayo.

Por genérica de gasto, entre enero y octubre, el aumento de los Gastos Corrientes (nominalmente en los tres niveles de gobierno), se asoció a una mayor compra de Bienes y Servicios, y por pago a Personal y Obligaciones Sociales.

En los Gastos de Capital, el incremento en S/. 40,5 millones, se explicó por las mayores inversiones en el Gobierno Regional, principalmente en los sectores de saneamiento, transporte, salud y educación.

CUADRO Nº 16
GASTO PÚBLICO POR GENÉRICA DE GASTO 1/
(Miles de nuevos soles)

	Octubre			Enero - Octubre		
	2010	2011	Var. % 2/	2010	2011	Var. % 2/
GASTOS CORRIENTES	80 242	71 309	-14,7	758 364	788 262	0,8
Personal y Obligaciones Sociales	28 418	31 687	7,0	284 698	305 106	3,9
Pensiones y Otras Prestaciones Sociales	11 089	11 206	-3,0	106 123	98 839	-9,7
Bienes y Servicios	37 205	23 732	-38,8	262 046	286 688	6,1
Donaciones y Transferencias	2 424	2 832	12,1	26 777	25 856	-6,3
Otros Gastos Corrientes	1 105	1 853	60,9	78 721	71 775	-11,6
GASTOS DE CAPITAL	30 871	65 502	103,6	259 040	299 503	12,1
Adquisición de Activos No Financieros	32 252	64 325	91,4	245 261	282 537	11,7
Adquisición de Activos Financieros	161	138	-17,7	1 013	1 058	1,3
Donaciones y Transferencias	-1 813	657	-	9 232	2 596	-72,7
Otros Gastos de Capital	271	382	35,4	3 534	13 312	265,3
SERVICIO DE LA DEUDA	297	645	108,1	6931	1589	-77,8
Servicio de la Deuda Pública	297	645	108,1	6 931	1 589	-77,8
TOTAL	111 410	137 456	18,4	1 024 336	1 089 354	3,1

1/ Gasto Devengado. Nivel de gasto que se asocia a la verificación del cumplimiento de las obligaciones, esto es la entrega del bien o prestación del servicio.

2/ Variación en términos reales.

Fuente: Ministerio de Economía y Finanzas - SIAF.

Elaboración: BCRP, Sucursal Huancayo.

3.3. Inversiones del Sector Público

En el mes, la Adquisición de Activos No Financieros (Inversiones) por el sector público totalizó S/. 64,3 millones, superior en S/. 32,1 millones (91,4 por ciento de forma real), explicado por los mayores montos devengados en los tres niveles de gobierno y que se concentraron en los sectores de saneamiento, salud, educación, transporte y agropecuaria.

Entre enero y octubre, sumó S/. 282,5 millones, superior en S/. 37,3 millones (11,7

por ciento), en cuyo resultado influyó el mayor monto devengado en octubre. El aumento se relacionó al mayor desembolso en el Gobierno Regional (S/. 54,2 millones más o 88,5 por ciento). Según sectores, los mayores montos devengados se observaron en saneamiento, educación, salud, transporte y agropecuaria.

El gasto en los municipios se redujo en S/. 18,3 millones (-16,4 por ciento), principalmente en los sectores de transporte, cultura y deporte, energía, vivienda y desarrollo urbano, y comercio.

CUADRO Nº 17
INVERSIONES DEL SECTOR PÚBLICO POR FUNCIONES 1/
(Miles de nuevos soles)

	Octubre			Enero – Octubre		
	2010	2011	Var. % 2/	2010	2011	Var. % 2/
03: Plan. y Reserv. de Contingencia	1 414	1 265	-14,2	15 831	8 335	-48,9
04: Defensa y Seguridad Nacional	110	0	-100,0	551	235	-58,7
05: Orden Público y Seguridad	448	1 680	259,8	1 316	2 387	75,9
06: Justicia	37	23	-39,4	291	586	95,0
07: Trabajo	0	0	-	5	0	-100,0
08: Comercio	202	120	-43,2	2 717	429	-84,7
09: Turismo	0	1	245,5	186	73	-61,7
10: Agropecuaria	3 071	4 509	40,9	18 908	22 696	16,4
11: Pesca	31	65	102,8	128	274	107,9
12: Energía	5 330	1 369	-75,4	35 010	9 826	-72,8
13: Minería	0	0	-	0	0	-
14: Industria	6	0	-100,0	215	71	-68,0
15: Transporte	6 927	10 491	45,3	51 776	63 772	19,5
16: Comunicaciones	19	71	257,7	1 204	629	-49,3
17: Medio Ambiente	732	519	-32,0	6 801	4 753	-32,2
18: Saneamiento	4 555	17 875	276,6	37 897	64 826	65,9
19: Vivienda y Desarrollo Urbano	509	243	-54,1	4 301	2 045	-53,9
20: Salud	698	10 742	1 377,3	8 228	24 939	194,0
21: Cultura y Deporte	733	594	-22,2	9 979	6 371	-38,1
22: Educación	6 990	14 649	101,1	47 459	68 632	40,3
23: Protección Social	436	110	-75,8	2 450	1 658	-34,4
24: Previsión Social	3	0	-100,0	6	0	-100,0
TOTAL	32 252	64 325	91,4	245 261	282 537	11,7
Gobierno Central	8 920	10 665	14,7	55 353	56 691	-0,7
Gobierno Regional de Huánuco	8 094	22 868	171,1	57 468	111 706	88,5
Gobiernos Locales (Municipios)	15 238	30 791	93,9	132 441	114 139	-16,4

1/ Gasto Devengado. Nivel de gasto que se asocia a la verificación del cumplimiento de las obligaciones, esto es la entrega del bien o prestación del servicio.

2/ Variación en términos reales.

Fuente: Ministerio de Economía y Finanzas - SIAF.

Elaboración: BCRP, Sucursal Huancayo.

De los S/. 282,5 millones invertidos entre enero y octubre, el 40,4 por ciento correspondió a los municipios; el 39,5 por ciento al Gobierno Regional; y el 20,1 por

ciento restante al Gobierno Central. Los municipios, luego de registrar un fuerte gasto en diciembre 2010, redujeron sustancialmente

sus inversiones en los tres primeros trimestres del año.

GRÁFICO Nº 30
PARTICIPACIÓN DE LAS INVERSIONES
(Enero - Octubre 2011)



GRÁFICO Nº 31
EVOLUCIÓN DE LAS INVERSIONES PÚBLICAS
(Miles de nuevos soles)



Elaboración: BCRP, Sucursal Huancayo.

En lo que va del año, las 15 principales obras, proyectos o programas se registraron en saneamiento, transporte y educación, ejecutados mayoritariamente por los Gobiernos Regional y los municipios. En saneamiento, resaltó la Ampliación y

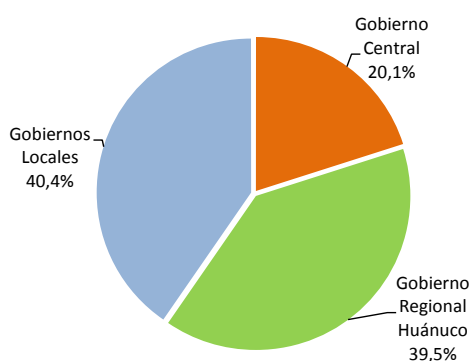
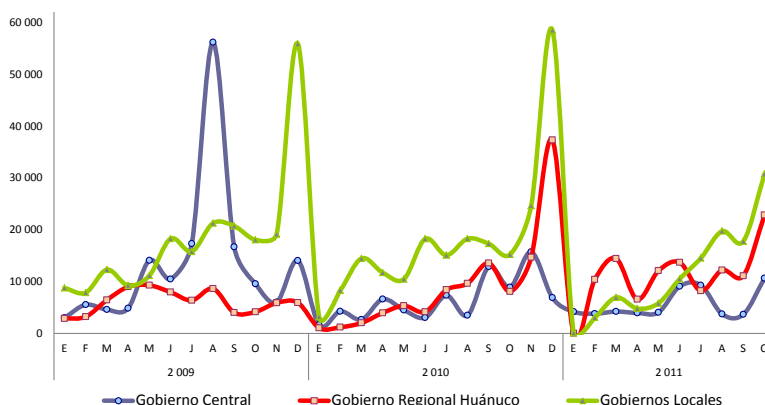
mejoramiento del sistema de agua potable y alcantarillado en el distrito de Rupa Rupa (Gobierno Local); y en transporte, la Rehabilitación y mejoramiento de carretera Tingo María - Aguaytia - Pucallpa (Gobierno Central).

CUADRO Nº 18
PRINCIPALES INVERSIONES DEL SECTOR PÚBLICO: ENERO - OCTUBRE 2011
(Miles de nuevos soles)

PRINCIPALES INVERSIONES DEVENGADAS 1/	MONTO (Miles)	NIVEL GOBIERNO	SECTOR
Ampliación y mej. del sistema de agua potable y alcantarillado en Rupa Rupa	14 588	Gob. Local	Saneamiento
Ampliación e instalación del sistema de saneamiento básico de Llata, Huamalíes	13 538	Gob. Regional	Saneamiento
Rehabilitación y mejoramiento de carretera Tingo María - Aguaytia - Pucallpa	12 864	Gob. Central	Transporte
Mejoramiento de la capacidad resolutoria de los servicios de salud, Huánuco	8 246	Gob. Central	Salud
Gestión de proyectos	3 940	Gob. Central	Agropecuaria
Construcción de trocha carrozable Puente Alto, Daniel A. Robles, Leoncio Prado	3 611	Gob. Regional	Transporte
Construcción y mej. de la infraestructura educativa I.E.I. Nº 32291 de Pariapampa	3 548	Gob. Regional	Educación
Mejoramiento y amp. del sistema de saneamiento del centro poblado Yuyapichis	3 442	Gob. Regional	Saneamiento
Mejoramiento y amp. de los serv. de saneamiento en 8 urbanizaciones, Amarilis	3 403	Gob. Regional	Saneamiento
Construcción y mej. de trocha carrozable, Huacar, Ambo, Huánuco	3 364	Gob. Regional	Transporte
Estudios de pre-inversión	3 246	Gob. Regional	Planeamiento
Ampliación de infraestructura de la I.E. 33230 de Huacaybamba, Huacaybamba	3 006	Gob. Regional	Educación
Construcción de trochas carrozables	2 988	Gob. Local	Transporte
Mejoramiento del serv. educativo en la I.E.P. Inca Pachacutec de Obas, Yarowilca	2 922	Gob. Local	Educación
Mejoramiento y amp. de los serv. de saneamiento en 13 urbanizaciones, Amarilis	2 729	Gob. Regional	Saneamiento
Resto	197 103		
TOTAL GASTO DEVENGADO EN INVERSIÓN PÚBLICA	282 537		

1/ Gasto Devengado. Nivel de gasto que se asocia a la verificación del cumplimiento de las obligaciones, esto es la entrega del bien o prestación del servicio.

Fuente: Ministerio de Economía y Finanzas - SIAF.

Elaboración: BCRP, Sucursal Huancayo.

IV. MONEDA Y CRÉDITO

4.1. Depósitos del Sistema Financiero

En el mes, los saldos de depósitos del Sistema Financiero sumaron S/. 415,9 millones, superior en S/. 50,5 millones (9,2 por ciento), que se sustentó en las mayores captaciones de las Empresas Bancarias, e Instituciones de

Microfinanzas. Del total captado por el Sistema Financiero, el 70,3 por ciento correspondió a las Empresas Bancarias y de Microfinanzas, y el resto (29,7 por ciento) al Banco de la Nación.

CUADRO Nº 19
DEPÓSITOS DEL SISTEMA FINANCIERO
(Miles de nuevos soles)

	SETIEMBRE		OCTUBRE		VARIACIÓN % 1/	
	2011	2010	2011	Oct.11 / Set.11	Oct.11 / Oct.10	
I. Empresas Bancarias	236 142	192 512	226 487	-4,4	12,9	
II. Instituciones de Microfinanzas	65 801	48 126	65 922	-0,1	31,5	
Empresas Financieras	4 532	3 487	5 112	12,4	40,7	
Cajas Municipales	60 720	44 073	60 290	-1,0	31,3	
Cajas Rurales	549	566	520	-5,7	-11,8	
Total Bancarias y Microfinancieras	301 944	240 638	292 409	-3,5	16,6	
III. Banco de la Nación	132 823	124 678	123 455	-7,3	-5,0	
Total Sistema Financiero (I + II + III)	434 767	365 316	415 864	-4,6	9,2	
En moneda nacional (MN)	350 678	294 969	335 605	-4,6	9,2	
En moneda extranjera (ME)	84 089	70 348	80 259	-4,9	9,5	

1/ Variación en valores reales.

Fuente: Superintendencia de Banca y Seguros (SBS).

Elaboración: BCRP, Sucursal Huancayo.

En el total de depósitos, los captados en moneda nacional aumentaron en 9,2 por ciento, en tanto que su par en moneda extranjera lo hizo en 9,5 por ciento.

El ratio de dolarización en los depósitos del total del Sistema Financiero alcanzó 19,3 por ciento, no variando respecto a lo registrado en octubre de 2010.

GRÁFICO Nº 32
HUÁNUCO: EVOLUCIÓN EN LOS DEPÓSITOS
(En millones de nuevos soles)

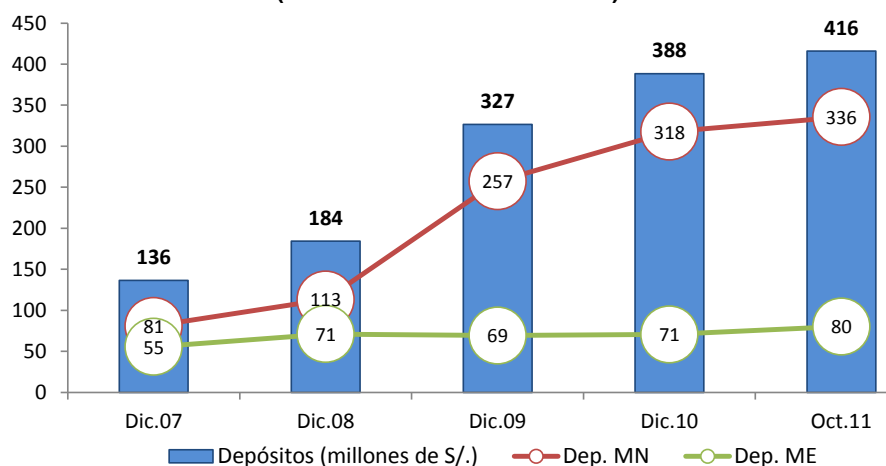

Elaboración: BCRP, Sucursal Huancayo.

Depósitos en Empresas Bancarias y de Microfinanzas

Los saldos depositados por las Empresas Bancarias y de Microfinanzas totalizaron al término del mes S/. 292,4 millones, superior en S/. 51,8 millones (16,6 por ciento en términos reales), explicado por las mayores captaciones de las Empresas Bancarias al aumentar en S/. 34,0 millones (12,9 por ciento), seguido de las Cajas Municipales con S/. 16,2 millones de incremento (31,3 por ciento).

Sin considerar al Banco de la Nación, las Empresas Bancarias captaron el 77,5 por ciento

del total, seguido por las Cajas Municipales con 20,6 por ciento del mercado.

Por tipo de moneda, los depósitos en moneda nacional de las Empresas Bancarias y de Microfinanzas crecieron en S/. 41,9 millones (19,6 por ciento); en tanto que su par en moneda extranjera aumentó en S/. 9,9 millones (9,5 por ciento). El ratio de dolarización en los depósitos alcanzó 27,4 por ciento, menor en 1,8 puntos porcentuales respecto de lo registrado en octubre de 2010.

GRÁFICO N° 33
DEPÓSITOS EN LAS EMPRESAS BANCARIAS Y DE MICROFINANZAS
(En variaciones porcentuales reales 1/)

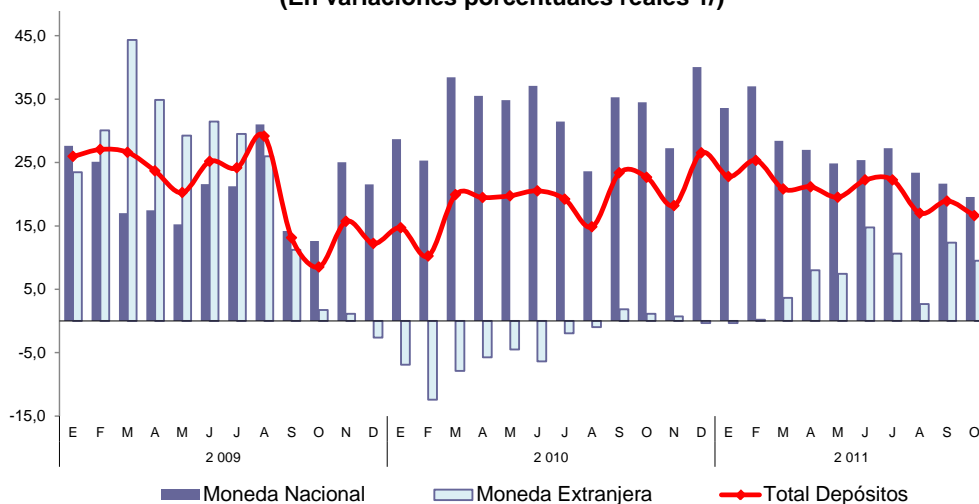

1/ Respecto a similar mes del año anterior.
Elaboración: BCRP, Sucursal Huancayo.

Los depósitos en ahorro del Sistema Financiero, sin incluir al Banco de la Nación, representaron el 46,7 por ciento del total, seguido de los depósitos a plazo (34,1 por ciento); en tanto que

el mayor crecimiento real, respecto de octubre de 2010 se registró en los depósitos en ahorro (23,9 por ciento), seguido de los depósitos a plazo (23,8 por ciento).

CUADRO N° 20
DEPÓSITOS POR TIPO EN LAS EMPRESAS BANCARIAS Y DE MICROFINANZAS
(Miles de nuevos soles)

	SETIEMBRE		OCTUBRE		VARIACIÓN % 1/	
	2011	2010	2011	2010	Oct.11 / Set.11	Oct.11 / Oct.10
Depósitos a la Vista	60 148	57 502	56 095		-7,0	-6,4
Depósitos en Ahorro	142 850	105 880	136 648		-4,6	23,9
Depósitos a Plazo	98 946	77 256	99 666		0,4	23,8
TOTAL	301 944	240 638	292 409		-3,5	16,6

1/ Variación en valores reales.
Fuente: Superintendencia de Banca y Seguros (SBS).
Elaboración: BCRP, Sucursal Huancayo.

En el total de depósitos de las empresas bancarias y de microfinanzas, destacó la participación del Banco Continental (42,2 por

ciento), seguido del Banco de Crédito (26,6 por ciento).

**CUADRO Nº 21
PARTICIPACIÓN EN LOS DEPÓSITOS EN LAS EMPRESAS
BANCARIAS Y MICROFINANCIERAS**

	OCTUBRE		
	Miles de S/.	Mes (%)	Acumulado (%)
Continental	123 424	42,2	42,2
Crédito	77 825	26,6	68,8
CMAC Maynas	35 927	12,3	81,1
Scotiabank	16 907	5,8	86,9
CMAC Huancayo	14 972	5,1	92,0
Mi Banco	7 079	2,4	94,4
CMAC Arequipa	5 323	1,8	96,3
CrediScotia	3 663	1,3	97,5
CMAC Del Santa	2 113	0,7	98,2
Financiera Confianza	1 449	0,5	98,7
CMAC Piura	1 319	0,5	99,2
Azteca del Perú	1 041	0,4	99,5
CMAC Trujillo	635	0,2	99,7
Credinka	520	0,2	99,9
Banco Financiero	212	0,1	100,0
TOTAL	292 409	100,0	

Fuente: Superintendencia de Banca y Seguros (SBS).

Elaboración: BCRP, Sucursal Huancayo.

4.2. Crédito del Sistema Financiero

Al término del mes, el total de créditos del Sistema Financiero alcanzó S/. 786,3 millones, superior en S/. 180,0 millones (24,5 por ciento) que los saldos de octubre de 2010, hecho que se explicó por los mayores montos colocados por las Empresas Bancarias, Instituciones de Microfinanzas y Banco de la Nación. Del total de créditos, el 91,9 por ciento correspondió a las Empresas Bancarias y de Microfinanzas, y el resto al Banco de la Nación (8,1 por ciento).

Respecto del mes anterior (setiembre 2011), los créditos del sistema aumentaron en 1,4 por ciento, por mayores saldos colocados en las Empresas Bancarias y No Bancarias.

En julio pasado, ingresó al sistema financiero departamental la Caja Municipal de Trujillo con una nueva agencia en la ciudad de Huánuco, y otra nueva agencia, perteneciente a Financiera Confianza en Tingo María.

**CUADRO Nº 22
CRÉDITO DEL SISTEMA FINANCIERO
(Miles de nuevos soles)**

	SETIEMBRE	OCTUBRE		VARIACIÓN % 1/	
	2011	2010	2011	Oct.11 / Set.11	Oct.11 / Oct.10
I. Empresas Bancarias	408 010	327 305	413 478	1,0	21,2
II. Instituciones de Microfinanzas	301 137	224 325	309 283	2,4	32,3
Empresas Financieras	91 305	54 405	96 546	5,4	70,3
Cajas Municipales	182 016	143 517	185 284	1,5	23,9
Cajas Rurales	11 412	13 205	11 015	-3,8	-19,9
Edpymes	16 404	13 198	16 439	-0,1	19,5
Total Bancarias y Microfinancieras	709 147	551 630	722 761	1,6	25,7
III. Banco de la Nación	63 567	54 685	63 567	-0,3	11,6
Total Sistema Financiero (I+II+III)	772 714	606 315	786 328	1,4	24,5
En moneda nacional (MN)	664 551	514 578	677 625	1,6	26,4
En moneda extranjera (ME)	108 163	91 737	108 703	0,2	13,7

1/ Variación en valores reales.

Fuente: Superintendencia de Banca y Seguros (SBS).

Elaboración: BCRP, Sucursal Huancayo.

En el total de créditos, los captados en moneda nacional aumentaron en 26,4 por ciento, en tanto que su par en moneda extranjera creció en 13,7 por ciento.

El ratio de dolarización en el Sistema Financiero alcanzó 13,8 por ciento, menor en 1,3 puntos porcentuales respecto a lo registrado en octubre de 2010.

GRÁFICO Nº 34
HUÁNUCO: EVOLUCIÓN EN LOS CRÉDITOS
(Miles de nuevos soles)

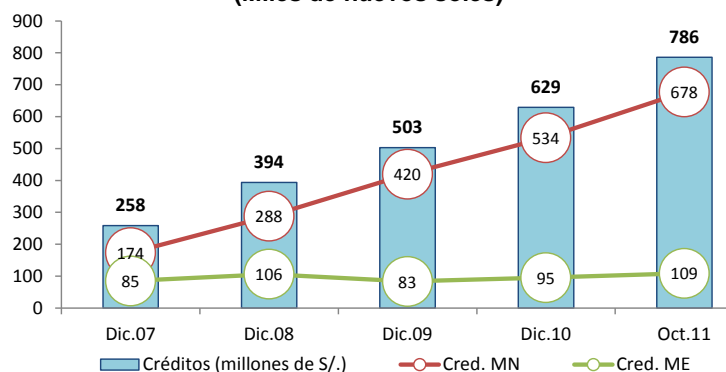

Crédito de las Empresas Bancarias y de Microfinanzas

Los saldos colocados por las Empresas Bancarias y de Microfinanzas sumaron S/. 722,8 millones, superior en S/. 171,1 millones (25,7 por ciento en términos reales) que los saldos de octubre de 2010, al registrarse mayores créditos concedidos por las Empresas Bancarias en S/. 86,2 millones (21,2 por ciento), seguido de las Empresas Financieras, con S/. 42,1 millones de aumento (70,3 por ciento) y de las Cajas Municipales al incrementarse en S/. 41,8 millones (23,9 por ciento), entre los principales.

Por tipo de moneda, los créditos en moneda nacional de las Empresas Bancarias y de Microfinanzas aumentaron en S/. 154,2 millones (28,1 por ciento de variación real); en tanto que su par en moneda extranjera creció en S/. 17,0 millones (13,7 por ciento de variación real). Con este resultado, el ratio de dolarización en los créditos de las Empresas Bancarias y de Microfinanzas alcanzó 15,0 por ciento, menor en 1,6 puntos porcentuales respecto de octubre de 2010.

GRÁFICO Nº 35
CRÉDITO DE LAS EMPRESAS BANCARIAS Y DE MICROFINANZAS 1/
(Variaciones porcentuales reales 2/)

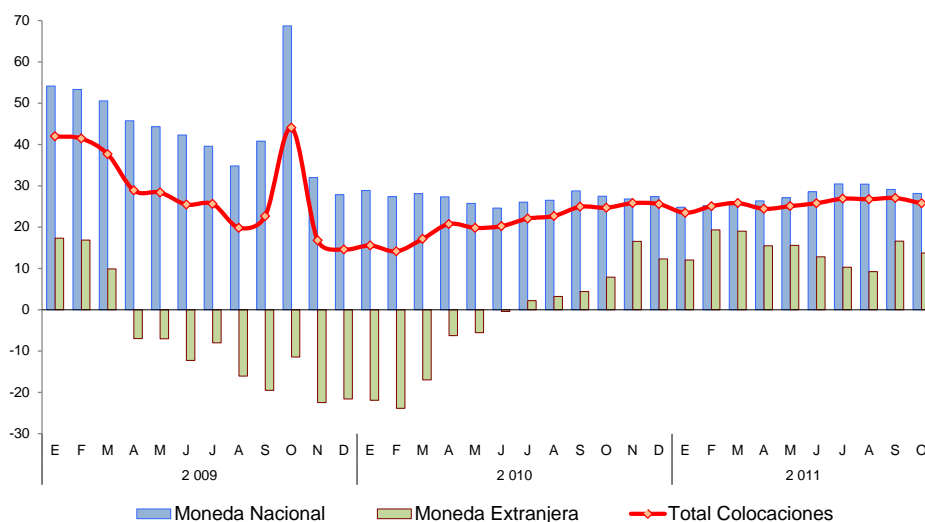

1/ Total Colocaciones sin incluir al Banco de la Nación.

2/ Respecto a similar mes del año anterior.

Fuente: Superintendencia de Banca y Seguros (SBS).

Elaboración: BCRP, Sucursal Huancayo.

En el mes, los mayores saldos colocados correspondieron a créditos dirigidos a micro empresas – MES (37,6 por ciento del total), seguido de los de consumo (34,2 por ciento) y comerciales (16,9 por ciento). El mayor incremento real se observó en los créditos comerciales (36,8 por ciento), seguido de los hipotecarios (28,0 por ciento).

CUADRO Nº 23
CRÉDITO DE LAS EMPRESAS BANCARIAS Y
DE MICROFINANZAS POR TIPO 1/
(Miles de nuevos soles)

	Var. % 2/	Part. %
	Oct.11 / Oct.10	Octubre 2011
Créditos Comerciales	36,8	16,9
Créditos Consumo	11,9	34,2
Créditos Hipotecarios	28,0	11,3
Créditos MES 3/	23,4	37,6
TOTAL	25,7	100,0

1/ Sólo considera principales tipos de créditos.

2/ Variación en valores reales.

3/ Crédito a la pequeña y micro empresa.

Fuente: Superintendencia de Banca y Seguros (SBS).

Elaboración: BCRP, Sucursal Huancayo.

En el total de créditos de las Empresas Bancarias y de Microfinanzas, destacó la mayor participación del Banco Continental (24,7 por ciento), seguido del Banco de Crédito (23,1 por ciento).

CUADRO Nº 24
PARTICIPACIÓN EN LOS CRÉDITOS DE LAS EMPRESAS
BANCARIAS Y DE MICROFINANZAS

	OCTUBRE		
	Miles de S/.	Mes (%)	Acumulado (%)
Continental	178 430	24,7	24,7
Crédito	167 275	23,1	47,8
CrediScotia	65 134	9,0	56,8
CMAC Huancayo	58 374	8,1	64,9
CMAC Maynas	47 820	6,6	71,5
Mi Banco	38 935	5,4	76,9
CMAC Arequipa	33 480	4,6	81,6
Scotiabank	26 475	3,7	85,2
CMAC Del Santa	18 626	2,6	87,8
Financiera Confianza	18 424	2,5	90,3
Edpyme Solidaridad	16 439	2,3	92,6
CMAC Piura	14 218	2,0	94,6
CMAC Trujillo	12 766	1,8	96,4
Credinka	11 015	1,5	97,9
Financiera Efectiva	4 672	0,6	98,5
Financiera Edificar	4 190	0,6	99,1
Financiera TFC	4 126	0,57	99,67
Azteca del Perú	2 015	0,28	99,95
Financiero	347	0,0	100,0
TOTAL	722 761	100,0	

Fuente: Superintendencia de Banca y Seguros (SBS).

Elaboración: BCRP, Sucursal Huancayo.

Al mes de octubre, en las Empresas Bancarias y de Microfinanzas, los saldos colocados (créditos), superaron a las captaciones (depósitos) en S/. 430,4 millones, con lo cual el ratio de intermediación financiera (colocaciones/depósitos) fue 2,47 puntos, mayor en 0,18 puntos porcentuales respecto al ratio de octubre de 2010 (2,29 puntos).

GRÁFICO Nº 36
DEPÓSITOS Y COLOCACIONES DEL SISTEMA FINANCIERO
SIN CONSIDERAR AL BANCO DE LA NACIÓN
(Miles de nuevos soles)

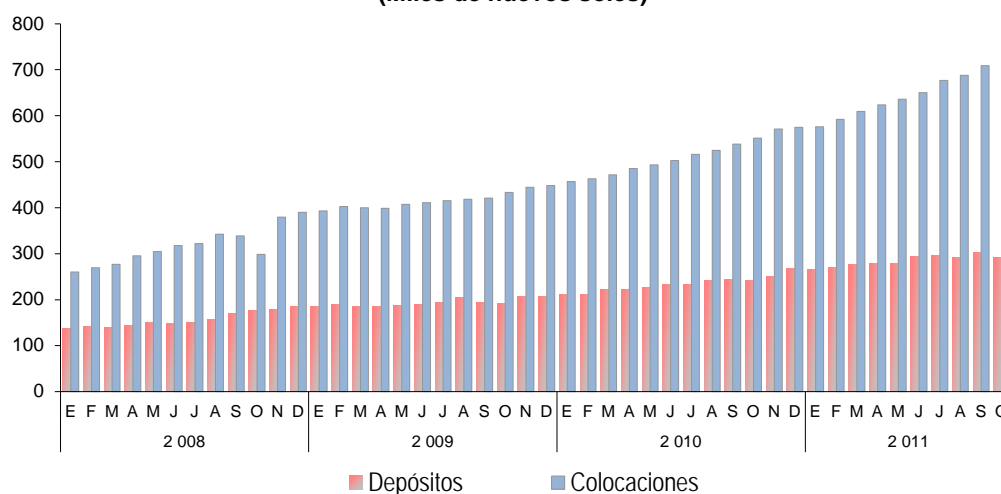

Elaboración: BCRP, Sucursal Huancayo.

La morosidad del sistema financiero alcanzó 3,3 por ciento, menor en 0,4 puntos porcentuales respecto de su similar de octubre de 2010. El mayor ratio se observó en las Cajas

Rurales (17,3 por ciento), seguido de las Edpymes (4,0 por ciento) y de las Empresas Bancarias (3,6 por ciento).

CUADRO Nº 25
MOROSIDAD EN EL SISTEMA FINANCIERO 1/
(En porcentaje de las colocaciones brutas)

	OCTUBRE		Variación
	2010	2011 3/	
I. Empresas Bancarias	4,3	3,6	-0,7
II. Instituciones de Microfinanzas			
Empresas Financieras	1,9	2,3	0,4
Cajas Municipales	3,2	3,3	0,1
Cajas Rurales	16,2	17,3	1,1
Edpymes	2,1	4,0	1,9
III. Banco de la Nación 2/	0,5	0,6	0,1
TOTAL	3,7	3,3	-0,4

1/ Morosidad = (créditos vencidos + créditos en cobranza judicial) / colocaciones brutas.

2/ Sólo considera los créditos de consumo.

3/ Preliminar

Fuente: Superintendencia de Banca y Seguros (SBS).

Elaboración: BCRP, Sucursal Huancayo.

4.3. Colocaciones al Sector Micro Financiero

En el mes, el crédito otorgado por las Instituciones de Microfinanzas totalizó S/. 309,3 millones, creciendo en S/. 85,0 millones (32,3 por ciento de variación real).

Los créditos fueron canalizados principalmente por la Financiera CrediScotia, seguido de la Caja Huancayo y Caja Maynas.

CUADRO Nº 26
CRÉDITO DE LAS INSTITUCIONES DE MICROFINANZAS
(Miles de nuevos soles)

INSTITUCIONES	OCTUBRE		
	2010	2011	Var. % 1/
CrediScotia	39 259	65 134	59,2
CMAC Huancayo	42 584	58 374	31,6
CMAC Maynas	47 714	47 820	-3,8
CMAC Arequipa	23 799	33 480	35,0
CMAC Del Santa	19 667	18 626	-9,1
Financiera Confianza	9 303	18 424	90,1
Edpyme Solidaridad	13 198	16 439	19,5
CMAC Piura	9 753	14 218	39,9
CMAC Trujillo	0	12 766	-
Credinka	13 205	11 015	-19,9
Financiera Efectiva	3 556	4 672	26,1
Financiera Edificar		4 190	-
Financiera TFC	2 286	4 126	73,2
TOTAL	224 325	309 283	32,3

1/ Variación en valores reales.

Fuente: Superintendencia de Banca y Seguros (SBS).

Elaboración: BCRP, Sucursal Huancayo.

INFORMACIÓN ESTADÍSTICA

ANEXO 1

HUÁNUCO: PRODUCCIÓN AGROPECUARIA
(T.M.)

CULTIVOS	2 010				2 011												CULTIVOS
	ENE- OCT	OCT	NOV	DIC	ENE	FEB	MAR	ABR	MAY	JUN	JUL	AGO	SET	OCT	ENE- OCT		
TOTAL AGRÍCOLA	3 213 711	284 949	314 358	319 523	381 446	377 667	384 464	411 362	381 815	330 637	305 144	273 476	265 176	303 555	3 424 740		
CONSUMO HUMANO	641 085	63 450	74 643	77 452	78 630	69 282	72 975	104 643	99 344	71 237	56 532	49 710	43 479	72 896	718 725		
Ajo	367	0	3	6	3	0	0	10	167	137	20	10	10	6	362		
Arroz Cáscara	28 325	1 277	1 238	2 046	3 945	5 787	4 685	3 280	1 873	1 495	2 154	2 469	2 033	1 328	29 049		
Arveja Grano Seco	1 441	49	29	1	0	0	8	87	202	582	374	125	67	11	1 456		
Arveja Grano Verde	9 181	417	251	136	325	748	1 146	1 657	1 178	1 081	950	1 635	725	351	9 795		
Avena Grano	1 554	0	0	0	0	0	0	204	682	633	19	0	0	0	1 538		
Camote	3 650	262	450	304	182	339	677	576	286	166	149	174	270	263	3 122		
Cebada Grano	10 148	0	0	0	0	0	0	0	786	2 754	4 528	1 519	65	0	8 632		
Cebolla	3 142	321	141	0	0	0	54	497	835	592	358	77	238	209	2 860		
Frejol Grano Seco	7 609	382	188	242	313	403	181	300	521	1 048	1 533	1 990	1 063	358	7 710		
Haba Grano Seco	3 698	0	0	0	0	4	0	23	152	1 340	1 541	502	60	0	3 621		
Haba Grano Verde	3 438	29	65	23	48	27	396	831	742	512	301	533	411	88	3 889		
Maíz Amiláceo	16 483	0	0	0	0	0	0	4	1 139	4 342	5 555	3 567	521	0	15 128		
Maíz Choclo	9 515	343	316	140	84	380	2 023	2 730	1 707	700	74	160	168	329	8 528		
Narajón	10 640	956	537	228	86	132	205	407	770	1 532	2 272	2 464	1 569	997	10 434		
Oca	4 196	0	0	0	0	0	52	905	2 025	1 193	261	28	0	0	4 464		
Olluco	16 513	0	655	2 102	2 285	2 228	2 406	3 969	3 807	2 166	804	27	10	0	17 702		
Papa Blanca	212 322	27 206	34 816	36 641	41 786	27 103	26 625	47 177	35 065	11 679	3 408	7 583	12 588	33 559	246 573		
Papa Amarilla+Color	105 957	14 378	18 682	18 455	13 454	13 172	13 455	21 362	25 663	14 756	6 091	2 910	4 513	17 988	133 364		
Papaia	2 339	279	276	273	229	259	225	183	174	189	141	162	153	0	1 878		
Piña	3 355	920	994	801	513	489	530	511	494	497	521	620	873	1 211	6 250		
Plátano	96 164	10 000	9 907	9 992	9 128	9 793	9 892	10 034	10 472	10 159	10 205	10 192	9 457	8 932	98 264		
Tomate	3 331	654	202	287	82	335	500	351	516	250	176	237	659	552	3 658		
Trigo	13 551	4	0	0	0	0	0	0	649	4 087	6 519	4 225	47	0	15 527		
Yuca	39 804	3 689	3 840	3 699	3 856	3 630	3 720	3 969	3 734	3 881	4 451	4 324	4 644	3 973	40 162		
Zanahoria	5 628	599	452	364	272	453	880	1 388	1 001	544	207	609	486	704	6 542		
Zapallo	9 765	0	24	0	280	1 920	3 188	1 717	1 328	822	49	309	376	179	10 168		
Otros C. Humano	18 962	1 686	1 577	1 721	1 759	2 090	2 127	2 670	3 783	3 965	3 210	3 261	2 464	1 692	27 019		
CONSUMO INDUSTRIAL	35 389	1 414	1 574	3 111	6 396	7 389	10 604	2 372	2 182	1 458	1 111	2 813	1 819	1 179	37 324		
Achiote	0	0	0	0	0	0	0	0	0	0	0	0	0	0	0		
Alcachofa	23	2	3	3	5	4	3	2	1	1	0	0	0	5	22		
Algodón	120	0	0	0	0	0	0	0	0	0	15	23	34	0	72		
Cacao	1 732	76	57	51	101	136	208	254	327	370	249	142	92	68	1 946		
Café	2 164	22	3	1	14	80	164	388	555	624	356	101	35	26	2 337		
Café de azúcar (alcohol)	356	0	0	0	0	170	106	67	13	0	0	0	0	0	356		
Maíz Amarillo Duro	29 585	1 138	1 338	2 866	6 071	6 790	9 964	1 535	1 177	364	406	2 457	1 541	920	31 224		
Paprika	0	0	0	0	0	0	0	0	0	0	0	0	0	0	0		
Piñayo	545	103	104	127	103	104	61	42	28	19	13	21	42	95	528		
Piñayo (Palmito)	266	22	25	21	30	30	29	23	21	23	22	21	23	17	230		
Té	600	51	44	42	73	76	69	61	61	57	50	47	53	54	601		
CONSUMO ANIMAL	2 537 236	220 086	238 141	238 959	296 420	300 996	310 885	304 347	280 289	257 942	247 501	220 953	219 878	229 480	2 668 691		
Alfalfa	8 858	829	999	1 024	1 368	1 526	1 514	1 414	1 163	908	717	628	674	906	10 806		
Avena Forrajera	9 335	0	0	0	0	879	2 357	2 313	2 551	1 661	598	71	0	0	10 430		
Caménum	2 526	244	250	253	300	325	341	337	308	289	260	250	256	285	2 931		
King Grass	765	85	92	95	210	225	236	230	235	215	185	195	205	208	2 144		
Maíz Chala	4 348	408	448	418	670	1 116	743	497	436	396	430	286	354	478	5 406		
Pasto Braquearia	2 499 920	217 549	235 138	235 897	292 202	295 174	303 934	297 945	274 132	253 140	244 180	218 465	217 422	226 523	2 623 117		
Pasto Kudzu	3 601	321	335	347	412	434	450	407	394	365	331	332	350	346	3 821		
Pasto Nudillo	3 813	362	375	380	665	685	695	645	600	580	530	529	510	512	5 950		
Rye Grass	2 323	156	303	318	357	389	371	353	293	241	174	133	70	123	2 500		
Trebol	1 748	132	202	227	236	243	244	206	187	147	96	64	37	119	1 579		
TOTAL PECUARIO	53 926,1	5 301,1	5 374,0	5 690,2	5 291,3	4 852,3	5 082,3	5 360,6	5 361,6	5 260,8	5 788,8	5 474,1	5 248,8	5 307,5	53 028,0		
CARNE 1/	20 185,2	1 898,8	2 132,5	2 335,0	1 859,8	1 756,8	1 758,0	1 977,2	2 102,1	2 163,8	2 193,1	2 248,1	2 163,8	1 991,6	20 214,2		
Carne de Alpaca	0,3	0,3	0,3	0,3	0,0	0,0	0,0	0,0	0,0	0,0	0,0	0,0	0,0	0,0	0,0		
Carne de Ave	707,3	67,1	78,5	122,8	57,4	59,5	63,3	74,7	68,4	95,0	82,2	73,3	68,2	69,3	711,4		
Carne de Caprino	196,5	24,0	21,5	21,5	21,5	20,7	20,3	20,6	21,5	3,2	20,9	21,9	19,4	18,8	188,8		
Carne de Ovinio	1 439,9	136,8	130,5	136,2	120,4	124,4	123,2	139,3	132,1	137,5	123,8	119,0	111,8	109,4	1 240,8		
Carne de Porcino	7 991,9	800,2	851,6	917,5	699,2	612,6	617,2	755,0	720,0	746,9	703,8	681,1	558,0	594,9	6 688,8		
Carne de Vacuno	9 746,4	860,1	1 040,2	1 125,1	956,2	933,7	928,0	978,3	1 150,0	1 169,2	1 251,7	1 340,8	1 396,3	1 189,0	11 233,2		
Carne de Cuy	103,0	10,2	9,9	11,8	5,0	6,0	6,0	9,3	10,1	12,0	10,7	12,0	10,1	10,1	91,2		
Leche	32 938,2	3 342,0	3 179,5	3 295,2	3 349,0	3 026,2	3 244,5	3 321,0	3 193,9	3 032,4	3 532,6	3 163,6	3 023,9	3 255,0	32 142,2		
Huevos	622,0	60,3	62,0	60,9	62,3	64,8	63,9	67,0	64,8	63,2	62,4	61,1	60,9	60,9	628,2		
Lana de Ovinio	180,7	0,0	0,0	0,0	16,2	4,4	15,8	5,4	1,7	-0,1	0,0	0,0	0,0	0,0	43,5		
FIBRA	0,0	0,0	0,0	0,0	0,0	0,0	0,0	0,0	0,0	0,0	0,0	0,0	0,0	0,0	0,0		
Fibra de Alpaca	0,0	0,0	0,0	0,0	0,0	0,0	0,0	0,0	0,0	0,0	0,0	0,0	0,0	0,0	0,0		

1/ Peso neto, no de animales en pie.

Elaboración: Dirección Regional de Agricultura - Huánuco.

Elaboración: BCRP, Sucursal Huancayo.

ANEXO 2

HUÁNUCO: SUPERFICIE SEMBRADA
(En hectáreas)

CULTIVOS	Campaña 2010-2011											Campaña 2011-2012			CULTIVOS	
	AGO - OCT	OCT	NOV	DIC	ENE	FEB	MAR	ABR	MAY	JUN	JUL	AGO	SET	OCT		AGO - OCT
TRANSITORIOS	46 437	21 047	15 693	12 586	9 932	3 803	1 849	4 818	5 947	6 988	7 198	9 432	16 348	25 240	51 020	TRANSITORIOS
Ajo	47	45	26	2	2	1	3	0	0	0	0	0	4	38	42	Ajo
Arroz Cáscara	4 165	1 391	953	714	315	294	273	591	406	252	415	513	1 350	1 545	3 408	Arroz Cáscara
Arveja Grano Seco	274	209	160	430	408	64	19		4	0	0	2	66	127	195	Arveja Grano Seco
Arveja Grano Verde	444	329	269	219	192	133	197	228	143	71	39	26	94	359	479	Arveja Grano Verde
Avena Grano	319	317	563	269	8	0	0	0	0	0	0	0	0	288	288	Avena Grano
Camote	133	70	30	21	14	10	13	21	22	31	22	26	40	74	139	Camote
Cebada Grano	15	15	1 023	2 667	2 634	880	5	0	0	0	0	0	0	51	51	Cebada Grano
Cebolla	107	80	50	15	7	1	0	17	11	2	1	1	29	67	97	Cebolla
Frejol Grano Seco	2 000	1 295	1 129	461	232	76	253	772	496	245	96	140	499	2 059	2 698	Frejol Grano Seco
Haba Grano Seco	2 692	1 397	497	137	34	6	0	0	0	6	11	353	1 042	1 457	2 852	Haba Grano Seco
Haba Grano Verde	197	137	144	61	32	40	39	20	0	0	3	14	40	149	202	Haba Grano Verde
Maíz Amarillo Duro	8 071	2 098	608	266	29	40	147	869	541	393	662	1 938	3 239	2 499	7 676	Maíz Amarillo Duro
Maíz Amiláceo	7 956	4 976	4 645	1 512	278	0	0	0	0	0	28	885	2 981	6 511	10 377	Maíz Amiláceo
Maíz Choclo	503	277	181	172	90	10	23	28	47	41	34	42	218	271	531	Maíz Choclo
Oca	440	143	3	0	0	0	0	0	3	58	146	145	160	103	408	Oca
Olluco	766	196	50	0	0	0	40	112	216	246	294	439	245	169	853	Olluco
Papa Blanca	8 750	4 402	1 811	681	298	115	315	829	1 788	2 738	3 062	2 243	2 691	4 896	9 830	Papa Blanca
Papa Amarilla+Color	6 315	2 357	1 165	634	479	133	221	789	1 628	2 200	1 805	1 917	2 488	3 079	7 484	Papa Amarilla+Color
Tomate	39	19	11	18	9	8	9	29	24	7	1	3	6	18	26	Tomate
Trigo	3	3	1 378	3 694	4 482	1 709	15	0	0	0	0	0	0	1	1	Trigo
Yuca	1 892	609	418	355	246	217	195	395	495	491	323	524	678	539	1 741	Yuca
Zanahoria	73	46	56	36	24	9	24	20	28	12	10	12	15	35	62	Zanahoria
Zapallo	197	158	132	81	36	0	14	16	8	0	0	9	64	170	243	Zapallo
Otros Transitorios	1 044	482	393	143	85	59	45	84	89	197	248	201	400	739	1 339	Otros Transitorios
PERMANENTES Y SEMI PERMANENTES	2 739	1 662	1 655	1 832	542	520	402	335	22	23	13	673	1 476	2 752	4 900	PERMANENTES Y SEMI PERMANENTES
Algodón	28	28	28	80	0	0	0	0	0	0	0	0	0	8	8	Algodón
Cacao	246	108	99	88	93	146	101	80	10	15	12	245	351	72	668	Cacao
Café	184	84	129	110	15	18	7	2	0	0	0	80	142	105	327	Café
Naranja	0	0	0	1	0	0	0	0	0	0	0	0	3	0	3	Naranja
Papaya	0	0	0	0	0	0	0	0	0	0	0	0	0	6	6	Papaya
Piña	131	46	38	67	75	43	30	5	3	0	0	0	0	0	0	Piña
Plátano	608	320	258	164	123	194	205	245	0	0	0	143	355	395	893	Plátano
Alfalfa	24	17	11	6	21	5	5	0	1	0	0	3	4	8	14	Alfalfa
Avena Forrajera	374	294	212	228	134	22	0	0	0	0	0	0	76	277	353	Avena Forrajera
Pasto Braquearia	1 043	732	845	1 058	40	35	23	0	0	0	0	200	522	1 846	2 568	Pasto Braquearia
Pasto Kudzu	0	0	0	1	2	8	0	0	0	0	0	0	0	0	0	Pasto Kudzu
Pasto Nudillo	30	0	0	0	8	11	0	0	0	0	0	0	0	0	0	Pasto Nudillo
Rye Grass	0	0	0	3	0	0	0	0	0	0	0	0	0	0	0	Rye Grass
Trebol	0	0	0	2	0	0	0	0	0	0	0	0	0	0	0	Trebol
Otros Perm. y Semi Perm.	72	33	35	24	31	39	31	3	8	8	1	3	23	35	60	Otros Perm. y Semi Perm.
TOTAL	49 176	22 709	17 347	14 418	10 474	4 323	2 250	5 153	5 969	7 011	7 211	10 105	17 823	27 992	55 920	TOTAL
SEGÚN DESTINO																SEGÚN DESTINO
Consumo Humano	39 089	19 314	15 358	12 538	10 086	3 986	1 934	4 182	5 403	6 587	6 514	7 602	13 449	23 119	44 170	Consumo Humano
Consumo Industrial	8 529	2 318	865	544	137	204	255	951	551	408	674	2 263	3 732	2 684	8 679	Consumo Industrial
Consumo Animal	1 558	1 078	1 125	1 337	251	134	61	21	15	17	23	240	643	2 189	3 071	Consumo Animal

Fuente: Dirección Regional de Agricultura - Huánuco.
Elaboración: BCRP, Sucursal Huancayo.

ANEXO 3

HUÁNUCO: SUPERFICIE COSECHADA
(En Hectáreas)

CULTIVOS	2 010				2 011										CULTIVOS		
	ENE - OCT	OCT	NOV	DIC	ENE	FEB	MAR	ABR	MAY	JUN	JUL	AGO	SET	OCT		ENE - OCT	
CONSUMO HUMANO	102 406	16 907	4 331	4 469	5 116	5 892	6 511	10 002	10 701	16 950	18 491	11 663	3 546	17 297	106 166	CONSUMO HUMANO	
Ajo	80	0	1	1	1	0	0	2	36	32	6	2	2	1	80	Ajo	
Arroz Cáscara	7 290	198	203	317	1 092	1 787	1 344	944	454	285	390	604	461	230	7 591	Arroz Cáscara	
Arveja Grano Seco	1 393	25	14	1	55	147	237	347	218	207	182	263	135	70	1 857	Arveja Grano Seco	
Arveja Grano Verde	1 783	73	42	26	55	147	237	347	218	207	182	263	135	70	1 857	Arveja Grano Verde	
Avena Grano	1 106	0	0	0	0	0	0	0	122	490	479	16	0	0	1 106	Avena Grano	
Camote	291	20	35	21	14	29	61	55	24	15	12	13	21	21	262	Camote	
Cebada Grano	7 195	0	0	0	0	0	0	0	481	2 011	3 399	1 194	53	0	7 138	Cebada Grano	
Cebolla	202	14	7	0	0	0	3	34	63	48	25	6	9	10	197	Cebolla	
Frejol Grano Seco	5 305	228	113	165	215	264	126	169	322	837	1 196	1 442	673	211	5 453	Frejol Grano Seco	
Haba Grano Seco	3 407	0	0	0	0	3	0	11	84	1 309	1 458	409	39	0	3 313	Haba Grano Seco	
Haba Grano Verde	503	4	9	3	6	3	67	134	104	69	43	61	34	9	530	Haba Grano Verde	
Maíz Amiláceo	14 099	0	0	0	0	0	0	3	1 088	4 828	4 909	3 133	318	0	14 279	Maíz Amiláceo	
Maíz Choclo	1 207	53	45	19	11	48	242	334	218	97	10	23	26	49	1 057	Maíz Choclo	
Naranja	880	880	0	0	0	0	0	0	0	0	0	0	0	880	880	Naranja	
Oca	644	0	0	0	0	0	4	123	283	201	40	5	0	0	656	Oca	
Olluco	1 560	0	37	118	127	134	193	402	419	310	106	5	2	0	1 697	Olluco	
Papa Blanca	15 467	1 478	1 822	2 044	2 121	1 615	1 964	4 053	2 741	736	169	343	600	1 543	15 885	Papa Blanca	
Papa Amarilla+Color	9 893	1 180	1 368	1 253	952	1 127	1 362	2 374	2 520	1 145	460	205	335	1 259	11 739	Papa Amarilla+Color	
Papaya	214	214	0	0	0	0	0	0	0	0	0	0	0	214	214	Papaya	
Piña	389	389	0	0	0	0	0	0	0	0	0	0	0	389	389	Piña	
Plátano	9 953	9 953	0	0	0	0	0	0	0	0	0	0	0	9 953	9 953	Plátano	
Tomate	129	24	7	11	3	12	18	13	18	9	7	8	29	25	139	Tomate	
Trigo	11 051	2	0	0	0	0	0	0	456	3 066	4 635	3 082	40	0	11 279	Trigo	
Yuca	3 711	330	363	340	354	342	338	363	364	359	412	420	452	384	3 788	Yuca	
Zanahoria	229	24	16	14	10	17	38	58	42	21	8	23	21	29	264	Zanahoria	
Zapallo	442	0	1	0	13	98	156	83	60	33	2	13	16	8	481	Zapallo	
Otros C. Humano	3 987	1 821	250	138	90	123	122	156	369	640	365	130	148	1 944	4 085	Otros C. Humano	
CONSUMO INDUSTRIAL	17 856	9 082	385	984	2 386	2 391	2 796	388	293	70	143	863	531	8 985	18 843	CONSUMO INDUSTRIAL	
Achiote	0	0	0	0	0	0	0	0	0	0	0	0	0	0	0	0	Achiote
Alcachofa	4	4	0	0	0	0	0	0	0	0	0	0	0	4	4	Alcachofa	
Algodón	164	164	0	0	0	0	0	0	0	0	0	0	0	164	164	Algodón	
Cacao	3 837	3 837	0	0	0	0	0	0	0	0	0	0	0	3 837	3 837	Cacao	
Café	4 314	4 314	0	0	0	0	0	0	0	0	0	0	0	4 314	4 314	Café	
Caña de azúcar (alcohol)	9	9	0	0	0	0	0	0	0	0	0	0	0	9	9	Caña de azúcar (alcohol)	
Maíz Amarillo Duro	9 165	391	385	984	2 386	2 391	2 796	388	293	70	143	863	531	294	10 152	Maíz Amarillo Duro	
Paprika	0	0	0	0	0	0	0	0	0	0	0	0	0	0	0	0	Paprika
Pijuayo (para fruta)	75	75	0	0	0	0	0	0	0	0	0	0	0	75	75	Pijuayo (para fruta)	
Pijuayo (Palmito)	97	97	0	0	0	0	0	0	0	0	0	0	0	97	97	Pijuayo (Palmito)	
Té	191	191	0	0	0	0	0	0	0	0	0	0	0	191	191	Té	
CONSUMO ANIMAL	123 365	122 744	22	20	31	129	254	249	266	156	72	24	17	122 747	123 943	CONSUMO ANIMAL	
Alfalfa	438	438	0	0	0	0	0	0	0	0	0	0	0	438	438	Alfalfa	
Avena Forrajera	434	0	0	0	0	78	220	226	246	137	51	10	0	0	968	Avena Forrajera	
Camerun	93	93	0	0	0	0	0	0	0	0	0	0	0	93	93	Camerun	
King Grass	25	25	0	0	0	0	0	0	0	0	0	0	0	25	25	King Grass	
Maíz Chala	207	20	22	20	31	51	34	23	20	19	21	14	17	23	251	Maíz Chala	
Pasto Braquearia	121 622	121 622	0	0	0	0	0	0	0	0	0	0	0	121 622	121 622	Pasto Braquearia	
Pasto Kudzu	134	134	0	0	0	0	0	0	0	0	0	0	0	134	134	Pasto Kudzu	
Pasto Nudillo	146	146	0	0	0	0	0	0	0	0	0	0	0	146	146	Pasto Nudillo	
Rye Grass	172	172	0	0	0	0	0	0	0	0	0	0	0	172	172	Rye Grass	
Trebol	94	94	0	0	0	0	0	0	0	0	0	0	0	94	94	Trebol	
TOTAL	243 627	148 733	4 737	5 472	7 532	8 412	9 560	10 638	11 260	17 175	18 705	12 550	4 093	149 028	248 952	TOTAL	

Fuente: Dirección Regional de Agricultura - Huánuco.
Elaboración: BCRP, Sucursal Huancayo.

ANEXO 4

HUÁNUCO: PRODUCCIÓN MINERA METÁLICA
(Contenido Fino)

Producción Metálica Concentración	2 010				2 011										Producción Metálica Concentración	
	ENE - OCT	OCT	NOV	DIC	ENE	FEB	MAR	ABR	MAY	JUN	JUL	AGO	SET	OCT		ENE - OCT
COBRE (TMF)	2 930	312	362	301	256	363	350	324	306	292	381	335	272	353	3 233	COBRE (TMF)
PLOMO (TMF)	11 971	1 003	1 028	1 261	600	699	752	750	1 285	868	1 159	1 092	994	1 360	9 559	PLOMO (TMF)
ZINC (TMF)	18 682	1 763	1 950	2 138	2 129	1 437	1 514	1 550	1 819	1 542	2 131	1 718	1 410	2 004	17 255	ZINC (TMF)
PLATA (Kg.f)	44 459	4 072	4 580	4 914	3 051	3 322	3 480	3 640	5 188	3 894	5 347	4 599	3 638	4 645	40 806	PLATA (kg.f)

Fuente: DGM/DPDM / Estadística Minera.

Elaboración: BCRP, Sucursal Huancayo.

ANEXO 5

HUÁNUCO: PRODUCCIÓN DE ENERGÍA ELÉCTRICA
(EN MW.h)

	2 010				2 011											
	ENE - OCT	OCT	NOV	DIC	ENE	FEB	MAR	ABR	MAY	JUN	JUL	AGO	SET	OCT	ENE - OCT	
TOTAL	24 903	2 549	2 957	3 063	2 989	2 945	3 078	3 145	2 962	1 823	1 772	1 426	1 792	1 914	23 846	TOTAL

Fuente: MINEM

Elaboración: BCRP, Sucursal Huancayo.

ANEXO 6

HUÁNUCO: INDICADORES DE OCUPABILIDAD EN ESTABLECIMIENTOS DE HOSPEDAJE COLECTIVO - TODAS LAS CATEGORÍAS

Indicadores	2010				2011										Indicadores	
	ENE - OCT	OCT	NOV	DIC	ENE	FEB	MAR	ABR	MAY	JUN	JUL	AGO	SET	OCT		ENE - OCT
Total de Arribos	416 073	44 615	39 550	39 521	40 722	37 355	37 386	41 328	38 596	45 056	48 734	47 787	43 208	48 999	429 171	Total de Arribos
Nacionales	414 128	44 453	39 393	39 251	40 568	37 096	37 169	41 210	38 447	44 631	48 207	47 335	42 866	48 660	426 189	Nacionales
Extranjeros	1 945	162	157	270	154	259	217	118	149	425	527	452	342	339	2 982	Extranjeros
Total de Pernoctaciones	512 012	54 112	48 453	46 691	48 986	44 819	45 679	49 527	48 883	56 802	62 700	62 816	56 008	67 042	543 262	Total de Pernoctaciones
Nacionales	508 983	53 893	48 165	46 277	48 814	44 480	45 381	49 383	48 680	55 947	61 863	62 160	55 523	66 604	538 835	Nacionales
Extranjeros	3 029	219	288	414	172	339	298	144	203	855	837	656	485	438	4 427	Extranjeros
Permanencia Promedio (días)	1,2	1,2	1,2	1,2	1,2	1,2	1,2	1,2	1,3	1,3	1,3	1,3	1,3	1,4	1,3	Permanencia Promedio (días)
Nacionales	1,2	1,2	1,2	1,2	1,2	1,2	1,2	1,2	1,3	1,3	1,3	1,3	1,3	1,4	1,3	Nacionales
Extranjeros	1,1	1,2	1,5	1,2	1,1	1,3	1,4	1,2	1,3	1,9	1,5	1,5	1,4	1,2	1,4	Extranjeros
Oferta Promedio																Oferta Promedio
Número de establecimiento	276	277	277	277	278	280	281	282	283	287	290	290	291	292	285	Número de establecimiento
Número de habitaciones	4 383	4 466	4 470	4 471	4 491	4 526	4 645	4 680	4 697	4 659	4 711	4 726	4 778	4 810	4 672	Número de habitaciones
Número de plazas-cama	7 004	7 140	7 137	7 128	7 151	7 179	7 294	7 355	7 383	7 427	7 536	7 559	7 629	7 690	7 420	Número de plazas-cama
Indicadores Promedios																Indicadores Promedios
Tasa Neta de Ocupación de Habitaciones (%) 1/	29,9	30,5	28,2	26,6	28,5	29,2	25,8	29,0	27,3	32,4	33,3	34,1	31,5	35,2	30,6	Tasa Neta de Ocupación de Habitaciones (%) 1/
Tasa Neta de Ocupación de Camas (%) 2/	24,0	24,4	22,7	21,3	22,2	22,5	20,2	22,5	21,5	25,6	26,9	26,7	24,5	28,2	24,1	Tasa Neta de Ocupación de Camas (%) 2/
Total Empleo Promedio	772	796	804	700	734	702	752	787	729	773	785	788	823	855	773	Total Empleo Promedio

1/ TNOH = (Total de habitaciones ocupadas)*100 / (Total de habitaciones disponibles * n° de noches en el mes).

2/ TNOC = (Total de pernoctaciones)*100 / (Total de plazas-camas disponibles * n° de noches en el mes).

Fuente: MINCETUR, www.mincetur.gob.pe

Elaboración: BCRP, Sucursal Huancayo.

ANEXO 7

HUÁNUCO: EXPORTACIONES FOB POR GRUPO DE PRODUCTOS 1/
(MILES US\$)

TIPO	2 010				2 011										TIPO	
	ENE - OCT	OCT	NOV	DIC	ENE	FEB	MAR	ABR	MAY	JUN	JUL	AGO	SET	OCT		ENE - OCT
Productos Tradicionales	18 668	494	9	6 919	7 163	1 757	0	122	615	1 161	4 078	7 272	17 092	2 698	41 958	Productos Tradicionales
Agrícola	3 948	494	9	73	0	309	0	122	155	956	625	783	481	2 178	5 609	Agrícola
Mineros	14 721	0	0	6 846	7 163	1 447	0	0	460	205	3 453	6 489	16 611	520	36 348	Mineros
Otros	0	0	0	0	0	0	0	0	0	0	0	0	0	0	0	Otros
Productos No Tradicionales	8 520	568	1 329	873	1 095	485	692	752	664	1 213	2 170	1 802	274	516	9 662	Productos No Tradicionales
Agropecuarios	8 302	560	1 329	873	1 056	485	688	749	664	1 213	2 170	1 802	274	516	9 617	Agropecuarios
Pesquero	0	0	0	0	0	0	0	0	0	0	0	0	0	0	0	Pesquero
Textil	0	0	0	0	0	0	0	0	0	0	0	0	0	0	0	Textil
Maderas y papeles y sus manf.	162	0	0	0	0	0	0	0	0	0	0	0	0	0	0	Maderas y papeles y sus manf.
Químicos	57	8	0	0	39	0	3	3	0	0	0	0	0	0	46	Químicos
Otros	0	0	0	0	0	0	0	0	0	0	0	0	0	0	0	Otros
TOTAL EXPORTACIONES	27 189	1 061	1 338	7 792	8 258	2 242	692	874	1 279	2 374	6 248	9 074	17 366	3 214	51 620	TOTAL EXPORTACIONES

1/ Cifras Preliminares.

Fuente: Superintendencia Nacional de Administración Tributaria-SUNAT.

Elaboración: BCRP, Sucursal Huancayo.

ANEXO 8

HUÁNUCO: EXPORTACIONES FOB DE PRODUCTOS TRADICIONALES 1/
(MILES US\$)

TIPO	2 010				2 011											TIPO
	ENE - OCT	OCT	NOV	DIC	ENE	FEB	MAR	ABR	MAY	JUN	JUL	AGO	SET	OCT	ENE - OCT	
Agrícola	3 948	494	9	73	0	309	0	122	155	956	625	783	481	2 178	5 609	Agrícola
Café	3 948	494	9	73	0	309	0	122	155	956	625	783	481	2 178	5 609	Café
Resto	0	0	0	0	0	0	0	0	0	0	0	0	0	0	0	Resto
Mineros	14 721	0	0	6 846	7 163	1 447	0	0	460	205	3 453	6 489	16 611	520	36 348	Mineros
Plata	0	0	0	0	0	0	0	0	0	0	0	0	0	0	0	Plata
Cobre	0	0	0	0	0	0	0	0	0	0	0	3 341	411	0	3 751	Cobre
Plomo	7 759	0	0	4 450	7 163	0	0	0	0	0	0	0	14 719	0	21 881	Plomo
Zinc	6 426	0	0	1 020	0	1 447	0	0	460	0	3 453	3 148	1 482	520	10 510	Zinc
Resto	535	0	0	1 376	0	0	0	0	0	205	0	0	0	0	205	Resto
Otros	0	0	0	0	0	0	0	0	0	0	0	0	0	0	0	Otros
TOTAL	18 668	494	9	6 919	7 163	1 757	0	122	615	1 161	4 078	7 272	17 092	2 698	41 958	TOTAL

1/ Cifras Preliminares.

Fuente: Superintendencia de Administracion Tributaria.

Elaboración: BCRP, Sucursal Huancayo.

ANEXO 9

HUÁNUCO: EXPORTACIONES FOB DE PRODUCTOS NO TRADICIONALES 1/
(MILES US\$)

TIPO	2 010				2 011										TIPO	
	ENE - OCT	OCT	NOV	DIC	ENE	FEB	MAR	ABR	MAY	JUN	JUL	AGO	SET	OCT		ENE - OCT
AGROPECUARIOS	8 302	560	1 329	873	1 056	485	688	749	664	1 213	2 170	1 802	274	516	9 617	AGROPECUARIOS
Legumbres	19	0	0	0	0	0	7	0	0	0	0	0	0	0	7	Legumbres
Productos vegetales diversos	244	0	0	0	16	2	134	24	1	35	30	0	0	0	241	Productos vegetales diversos
Té, café, cacao y esencias	1 457	147	347	373	290	97	0	0	0	473	502	417	3	470	2 252	Té, café, cacao y esencias
Resto	6 582	412	982	500	750	386	548	725	663	705	1 639	1 385	270	46	7 117	Resto
PESQUERO	0	0	0	0	0	0	0	0	0	0	0	0	0	0	0	PESQUERO
TEXTILES	0	0	0	0	0	0	0	0	0	0	0	0	0	0	0	TEXTILES
Prendas de vestir y otras confec.	0	0	0	0	0	0	0	0	0	0	0	0	0	0	0	Prendas de vestir y otras confec.
MADERAS Y PAPELES, Y SUS MANF.	162	0	0	0	0	0	0	0	0	0	0	0	0	0	0	MADERAS Y PAPELES, Y SUS MANF.
Madera en bruto o en láminas	162	0	0	0	0	0	0	0	0	0	0	0	0	0	0	Madera en bruto o en láminas
QUÍMICOS	57	8	0	0	39	0	3	3	0	0	0	0	0	0	46	QUÍMICOS
Prod. químicos orgánicos e inorgánicos	0	0	0	0	0	0	0	0	0	0	0	0	0	0	0	Prod. químicos orgánicos e inorgánicos
Mat. tintóreas, curtientes y colorantes	0	0	0	0	0	0	0	0	0	0	0	0	0	0	0	Mat. tintóreas, curtientes y colorantes
Otros	57	8	0	0	39	0	3	3	0	0	0	0	0	0	46	Otros
OTROS NO TRADICIONALES	0	0	0	0	0	0	0	0	0	0	0	0	0	0	0	OTROS NO TRADICIONALES
TOTAL	8 520	568	1 329	873	1 095	485	692	752	664	1 213	2 170	1 802	274	516	9 662	TOTAL

1/ Cifras Preliminares.

Fuente: Superintendencia Nacional de Administración Tributaria.

Elaboración: BCRP, Sucursal Huancayo.

ANEXO 10

HUÁNUCO: EXPORTACIONES FOB POR BLOQUE ECONÓMICO Y PAÍSES 1/
(MILES US\$)

BLOQUE ECONÓMICO	2 010				2 011										BLOQUE ECONÓMICO	
	ENE - OCT	OCT	NOV	DIC	ENE	FEB	MAR	ABR	MAY	JUN	JUL	AGO	SET	OCT		ENE - OCT
I. AMÉRICA	8 780	547	167	1 721	339	69	313	33	162	764	1 017	1 136	375	1 568	5 777	I. AMÉRICA
A. TLCAN	4 153	457	4	168	6	69	178	7	162	729	881	1 136	375	1 402	4 945	A. TLCAN
Canadá	1 571	17	0	84	3	0	0	2	2	28	2	284	5	27	352	Canadá
Estados Unidos	2 582	440	4	84	3	69	178	5	160	701	879	604	370	1 375	4 344	Estados Unidos
México	0	0	0	0	0	0	0	0	0	0	0	248	0	0	248	México
B. CAN	198	8	0	0	46	0	3	27	0	35	136	0	0	0	247	B. CAN
Bolivia	57	8	0	0	39	0	3	3	0	0	0	0	0	0	46	Bolivia
Colombia	141	0	0	0	6	0	0	24	0	35	136	0	0	0	201	Colombia
Ecuador	0	0	0	0	0	0	0	0	0	0	0	0	0	0	0	Ecuador
C. MERCOSUR	4 429	82	164	1 554	287	0	0	0	0	0	0	0	0	166	453	C. MERCOSUR
Argentina	63	0	0	0	0	0	0	0	0	0	0	0	0	0	0	Argentina
Brasil	4 343	82	164	1 554	287	0	0	0	0	0	0	0	0	166	453	Brasil
Paraguay	0	0	0	0	0	0	0	0	0	0	0	0	0	0	0	Paraguay
Uruguay	23	0	0	0	0	0	0	0	0	0	0	0	0	0	0	Uruguay
D. OTROS PAÍSES	0	0	0	0	0	0	132	0	0	0	0	0	0	0	132	D. OTROS PAÍSES
Chile	0	0	0	0	0	0	0	0	0	0	0	0	0	0	0	Chile
Venezuela	0	0	0	0	0	0	0	0	0	0	0	0	0	0	0	Venezuela
Resto de América	0	0	0	0	0	0	132	0	0	0	0	0	0	0	132	Resto de América
II. EUROPA	7 620	514	1 003	600	756	725	378	841	641	1 207	5 201	1 279	379	1 090	12 499	II. EUROPA
A. UNIÓN EUROPEA	7 609	514	1 003	600	756	725	378	841	641	1 207	5 201	1 279	379	1 090	12 499	A. UNIÓN EUROPEA
Alemania	1 898	0	0	84	80	433	0	124	0	377	0	124	77	211	1 427	Alemania
Bélgica - Luxemburgo	1 020	0	0	0	0	0	0	122	326	0	1 151	577	0	607	2 783	Bélgica - Luxemburgo
España	1 254	1	2	2	0	0	0	0	0	1	3 634	184	0	0	3 819	España
Francia	0	0	0	0	0	0	0	0	0	0	0	0	0	0	0	Francia
Países Bajos	3 095	434	812	188	344	182	378	595	315	798	32	0	0	241	2 885	Países Bajos
Resto Unión Europea	342	79	188	327	331	110	0	0	0	31	384	394	302	32	1 585	Resto Unión Europea
B. RESTO	11	0	0	0	0	0	0	0	0	0	0	0	0	0	0	B. RESTO
Suiza	0	0	0	0	0	0	0	0	0	0	0	0	0	0	0	Suiza
Resto de Europa	11	0	0	0	0	0	0	0	0	0	0	0	0	0	0	Resto de Europa
III. ASIA	10 515	0	168	5 470	7 163	1 447	0	0	475	365	30	6 658	16 611	556	33 306	III. ASIA
China	10 214	0	0	5 470	7 163	1 447	0	0	460	205	0	3 341	16 611	556	29 784	China
Japón	0	0	0	0	0	0	0	0	0	38	0	0	0	0	38	Japón
Taiwán	0	0	0	0	0	0	0	0	0	0	0	0	0	0	0	Taiwán
Resto de Asia	302	0	168	0	0	0	0	0	14	122	30	3 317	0	0	3 483	Resto de Asia
IV. AFRICA	0	0	0	0	0	0	0	0	0	0	0	0	0	0	0	IV. AFRICA
V. OCEANIA	274	0	0	0	0	0	0	0	1	37	0	0	0	0	38	V. OCEANIA
TOTAL EXPORTACIONES	27 189	1 061	1 338	7 792	8 258	2 242	692	874	1 279	2 374	6 248	9 074	17 366	3 214	51 620	TOTAL EXPORTACIONES

1/ Cifras Preliminares.

Fuente: SUNAT. www.sunat.gob.pe

Elaboración: BCRP, Sucursal Huancayo.

ANEXO 11

HUÁNUCO: INGRESOS CORRIENTES DEL GOBIERNO CENTRAL
(Miles de nuevos soles)

	2 010				2 011										ENE - OCT	
	ENE - OCT	OCT	NOV	DIC	ENE	FEB	MAR	ABR	MAY	JUN	JUL	AGO	SET	OCT		
I. INGRESOS TRIBUTARIOS	32 958	3 954	4 020	4 598	5 268	3 309	4 104	3 899	3 743	3 632	3 575	4 057	4 231	4 571	40 388	I. INGRESOS TRIBUTARIOS
1). Impuesto a la Renta	22 329	2 436	2 627	2 847	3 264	2 238	3 037	2 662	2 600	2 392	2 480	2 571	2 877	2 914	27 034	1). Impuesto a la Renta
Personas Naturales	5 681	555	667	780	1 050	705	710	872	773	717	722	765	822	817	7 954	Personas Naturales
Personas Jurídicas	15 014	1 734	1 829	2 028	2 176	1 508	1 583	1 406	1 633	1 575	1 657	1 681	1 983	1 999	17 200	Personas Jurídicas
Regularización	1 633	147	131	39	38	26	744	383	194	99	101	125	73	99	1 880	Regularización
2). Impuesto a las Importaciones	0	0	0	0	0	0	0	0	0	0	0	0	0	0	0	2). Impuesto a las Importaciones
3). Impuesto a la Prod. y Consumo	5 247	899	678	899	1 278	550	369	366	519	495	452	428	437	628	5 523	3). Impuesto a la Prod. y Consumo
Impuesto General a las Ventas	5 177	890	671	894	1 268	546	362	360	511	489	445	421	430	620	5 451	Impuesto General a las Ventas
Impuesto Selectivo al Consumo (ISC)	70	9	7	5	11	5	7	6	9	5	7	8	8	8	73	Impuesto Selectivo al Consumo (ISC)
4). Otros Ingresos Tributarios	5 383	619	715	852	725	520	699	871	623	745	644	1 057	916	1 029	7 830	4). Otros Ingresos Tributarios
II. INGRESOS NO TRIBUTARIOS	0	0	0	0	0	0	0	0	0	0	0	0	0	0	0	II. INGRESOS NO TRIBUTARIOS
TOTAL INGRESOS CORRIENTES (I+II)	32 958	3 954	4 020	4 598	5 268	3 309	4 104	3 899	3 743	3 632	3 575	4 057	4 231	4 571	40 388	TOTAL INGRESOS CORRIENTES (I+II)

Fuente: Superintendencia Nacional de Administración Tributaria - SUNAT.

Elaboración: BCRP, Sucursal Huancayo.

ANEXO 12

HUÁNUCO: GASTOS DEL SECTOR PÚBLICO A NIVEL DE DEVENGADOS POR NIVELES DE GOBIERNO 1/
(Miles de nuevos soles)

Niveles de Gobierno	2 010				2 011										Niveles de Gobierno	
	ENE - OCT	OCT	NOV	DIC	ENE	FEB	MAR	ABR	MAY	JUN	JUL	AGO	SET	OCT		ENE - OCT
Gobierno Central o Nacional	442 902	51 234	43 433	57 910	51 926	64 099	43 144	31 614	41 582	42 996	60 942	35 973	45 983	36 449	454 706	Gobierno Central o Nacional
Gobierno Regional de Huánuco	334 114	33 612	46 391	83 522	24 663	37 054	37 720	33 272	39 821	42 989	43 464	42 801	42 301	55 449	399 536	Gobierno Regional de Huánuco
Gobierno Local (Municipios)	247 320	26 564	38 487	81 955	2 014	13 926	19 241	15 511	19 638	23 653	29 651	33 157	32 763	45 559	235 112	Gobierno Local (Municipios)
TOTAL	1 024 336	111 410	128 311	223 387	78 603	115 079	100 105	80 397	101 041	109 638	134 057	111 931	121 046	137 456	1 089 354	TOTAL

1/ Gasto Devengado: Asociado a la verificación del cumplimiento de las obligaciones, esto es la entrega del bien o prestación del servicio.

Fuente: Ministerio de Economía y Finanzas - SIAF.

Elaboración: BCRP, Sucursal Huancayo.

ANEXO 13

HUÁNUCO: GASTOS DEVENGADOS DEL GOBIERNO CENTRAL POR GENÉRICA DE GASTO 1/
(Miles de nuevos soles)

Generica de Gasto	2 010				2 011										Generica de Gasto	
	ENE - OCT	OCT	NOV	DIC	ENE	FEB	MAR	ABR	MAY	JUN	JUL	AGO	SET	OCT		ENE - OCT
GASTOS CORRIENTES	379 496	41 400	17 998	43 669	47 595	53 196	38 818	26 362	37 468	31 015	50 114	31 241	41 720	24 884	382 413	GASTOS CORRIENTES
5-21: Personal y Obligaciones Sociales	65 436	6 622	6 718	8 934	7 470	6 651	6 741	7 219	6 873	7 194	8 582	7 163	7 327	7 609	72 829	5-21: Personal y Obligaciones Sociales
5-22: Pensiones y Otras Prest. Sociales	60 170	6 398	4 279	10 199	3 050	7 969	5 112	5 152	6 039	3 811	7 849	4 882	3 204	6 083	53 153	5-22: Pensiones y Otras Prest. Sociales
5-23: Bienes y Servicios	166 208	25 983	4 936	12 732	24 291	31 577	12 916	11 764	11 234	17 687	22 829	15 624	18 750	8 802	175 474	5-23: Bienes y Servicios
5-24: Donaciones y Transferencias	20 858	2 053	1 769	668	1 905	1 997	2 089	1 801	1 653	1 925	2	3 810	1 894	1 984	19 059	5-24: Donaciones y Transferencias
5-25: Otros Gastos Corrientes	66 823	344	296	11 136	10 879	5 001	11 960	426	11 671	398	10 852	-238	10 544	405	61 898	5-25: Otros Gastos Corrientes
GASTOS DE CAPITAL	63 406	9 834	25 435	14 241	4 330	10 903	4 325	5 253	4 114	11 981	10 828	4 731	4 262	11 565	72 293	GASTOS DE CAPITAL
6-26: Adquisición de Activos No Financieros	55 353	8 920	15 721	6 893	4 186	3 818	4 215	3 956	4 063	9 080	9 310	3 726	3 672	10 665	56 691	6-26: Adquisición de Activos No Financieros
6-27: Adquisición de Activos Financieros	0														0	6-27: Adquisición de Activos Financieros
6-24: Donaciones y Transferencias	6 073	643	411	841	7	95	9	168	39	840	173	240	310	557	2 438	6-24: Donaciones y Transferencias
6-25: Otros Gastos de Capital	1 980	271	9 303	6 507	138	6 990	102	1 128	12	2 061	1 345	765	281	343	13 164	6-25: Otros Gastos de Capital
TOTAL GOBIERNO CENTRAL	442 902	51 234	43 433	57 910	51 926	64 099	43 144	31 614	41 582	42 996	60 942	35 973	45 983	36 449	454 706	TOTAL GOBIERNO CENTRAL

1/ Gastos en el departamento de la Presidencia del Consejo de Ministros (PCM), Poder Judicial, Ministerio Público, RENIEC y Ministerios.

Gasto Devengado: Asociado a la verificación del cumplimiento de las obligaciones, esto es la entrega del bien o prestación del servicio.

Fuente: Ministerio de Economía y Finanzas - SIAF.

Elaboración: BCRP, Sucursal Huancayo.

ANEXO 14

HUÁNUCO: GASTOS DEVENGADOS DEL GOBIERNO REGIONAL DE HUÁNUCO POR GENÉRICA DE GASTO 1/
(Miles de nuevos soles)

Generica de Gasto	2 010				2 011										Generica de Gasto	
	ENE - OCT	OCT	NOV	DIC	ENE	FEB	MAR	ABR	MAY	JUN	JUL	AGO	SET	OCT		ENE - OCT
GASTOS CORRIENTES	271 273	27 813	29 948	44 005	24 663	26 633	23 079	26 653	27 624	29 052	35 047	30 513	31 063	32 443	286 771	GASTOS CORRIENTES
5-21: Personal y Obligaciones Sociales	181 998	18 150	18 390	23 085	19 074	20 345	15 636	18 576	19 032	18 971	22 488	19 179	19 616	20 199	193 115	5-21: Personal y Obligaciones Sociales
5-22: Pensiones y Otras Prest. Sociales	31 094	2 891	2 869	3 881	4 113	2 899	2 959	2 943	2 920	2 905	3 919	2 917	2 951	3 089	31 616	5-22: Pensiones y Otras Prest. Sociales
5-23: Bienes y Servicios	46 801	6 059	7 997	14 479	1 224	3 136	3 336	4 369	4 808	5 909	7 212	7 230	7 858	7 775	52 857	5-23: Bienes y Servicios
5-25: Otros Gastos Corrientes	11 380	713	692	2 560	253	253	1 147	765	864	1 267	1 428	1 187	639	1 380	9 183	5-25: Otros Gastos Corrientes
GASTOS DE CAPITAL	62 841	5 799	16 443	39 517	0	10 421	14 641	6 619	12 197	13 938	8 417	12 289	11 237	23 006	112 764	GASTOS DE CAPITAL
6-26: Adquisición de Activos No Financieros	57 468	8 094	14 684	37 343	0	10 421	14 457	6 571	12 097	13 717	8 223	12 234	11 119	22 868	111 706	6-26: Adquisición de Activos No Financieros
6-27: Adquisición de Activos Financieros	1 013	161	140	62	0	0	184	48	100	221	194	55	118	138	1 058	6-27: Adquisición de Activos Financieros
6-24: Donaciones y Transferencias	2 827	-2 456	0	111	0	0	0	0	0	0	0	0	0	0	0	6-24: Donaciones y Transferencias
6-25: Otros Gastos de Capital	1 532	0	1 619	2 001	0	0	0	0	0	0	0	0	0	0	0	6-25: Otros Gastos de Capital
TOTAL GOBIERNO REGIONAL	334 114	33 612	46 391	83 522	24 663	37 054	37 720	33 272	39 821	42 989	43 464	42 801	42 301	55 449	399 536	TOTAL GOBIERNO REGIONAL

1/ Gastos del Gobierno Regional de Huánuco a través de su Sede Central y Unidades Ejecutoras

Gasto Devengado: Asociado a la verificación del cumplimiento de las obligaciones, esto es la entrega del bien o prestación del servicio.

Fuente: Ministerio de Economía y Finanzas - SIAF

Elaboración: BCRP, Sucursal Huancayo.

ANEXO 15

HUÁNUCO: GASTOS DEVENGADOS DE LOS GOBIERNOS LOCALES POR GENÉRICA DE GASTO 1/
(Miles de nuevos soles)

Generica de Gasto	2 010				2 011										Generica de Gasto	
	ENE - OCT	OCT	NOV	DIC	ENE	FEB	MAR	ABR	MAY	JUN	JUL	AGO	SET	OCT		ENE - OCT
GASTOS CORRIENTES	107 595	11 029	12 754	22 163	1 942	10 855	12 067	10 665	13 656	13 017	14 896	13 216	14 781	13 982	119 078	GASTOS CORRIENTES
5-21: Personal y Obligaciones Sociales	37 263	3 646	3 744	5 179	1 737	5 839	4 058	3 821	3 793	3 600	4 772	3 841	3 822	3 879	39 162	5-21: Personal y Obligaciones Sociales
5-22: Pensiones y Otras Prest. Sociales	14 858	1 801	1 374	3 547	50	441	577	965	2 040	1 678	2 269	2 161	1 857	2 033	14 070	5-22: Pensiones y Otras Prest. Sociales
5-23: Bienes y Servicios	49 036	5 163	6 844	11 504	130	4 493	6 931	5 553	7 026	6 538	6 745	6 013	7 773	7 154	58 356	5-23: Bienes y Servicios
5-24: Donaciones y Transferencias	5 919	370	715	1 781	25	67	472	300	744	1 108	1 085	1 146	1 003	848	6 797	5-24: Donaciones y Transferencias
5-25: Otros Gastos Corrientes	518	49	76	152	0	16	28	25	53	94	25	56	327	68	693	5-25: Otros Gastos Corrientes
GASTOS DE CAPITAL	132 794	15 238	24 667	59 060	72	3 059	6 949	4 811	5 832	10 636	14 551	19 752	17 853	30 931	114 446	GASTOS DE CAPITAL
6-26: Adquisición de Activos No Financieros	132 441	15 238	24 667	58 565	72	3 059	6 949	4 811	5 832	10 528	14 551	19 752	17 795	30 791	114 139	6-26: Adquisición de Activos No Financieros
6-24: Donaciones y Transferencias	331	0	0	367	0	0	0	0	0	0	0	0	58	100	158	6-24: Donaciones y Transferencias
6-25: Otros Gastos de Capital	22	0	0	127	0	0	0	0	0	109	0	0	0	40	148	6-25: Otros Gastos de Capital
SERVICIO DE LA DEUDA	6 931	297	1 067	732	0	11	225	35	150	0	205	189	129	645	1 589	SERVICIO DE LA DEUDA
7-28: Servicio de la Deuda Pública	6 931	297	1 067	732	0	11	225	35	150	0	205	189	129	645	1 589	7-28: Servicio de la Deuda Pública
TOTAL GOBIERNOS LOCALES	247 320	26 564	38 487	81 955	2 014	13 926	19 241	15 511	19 638	23 653	29 651	33 157	32 763	45 559	235 112	TOTAL GOBIERNOS LOCALES

1/ Gastos de todas las Municipalidades provinciales y distritales.

Gasto Devengado: Asociado a la verificación del cumplimiento de las obligaciones, esto es la entrega del bien o prestación del servicio.

Fuente: Ministerio de Economía y Finanzas - SIAF

Elaboración: BCRP, Sucursal Huancayo.

ANEXO 16

HUÁNUCO: INVERSIONES DEVENGADAS DEL SECTOR PÚBLICO POR NIVELES DE GOBIERNO 1/
(Miles de nuevos soles)

Niveles de Gobierno	2 010				2 011										Niveles de Gobierno	
	ENE - OCT	OCT	NOV	DIC	ENE	FEB	MAR	ABR	MAY	JUN	JUL	AGO	SET	OCT		ENE - OCT
Gobierno Central o Nacional	55 353	8 920	15 721	6 893	4 186	3 818	4 215	3 956	4 063	9 080	9 310	3 726	3 672	10 665	56 691	Gobierno Central o Nacional
Gobierno Regional de Huánuco	57 468	8 094	14 684	37 343	0	10 421	14 457	6 571	12 097	13 717	8 223	12 234	11 119	22 868	111 706	Gobierno Regional de Huánuco
Gobierno Local (Municipios)	132 441	15 238	24 667	58 565	72	3 059	6 949	4 811	5 832	10 528	14 551	19 752	17 795	30 791	114 139	Gobierno Local (Municipios)
TOTAL	245 261	32 252	55 072	102 802	4 258	17 298	25 621	15 339	21 991	33 324	32 084	35 711	32 586	64 325	282 537	TOTAL

1/ Gasto Devengado: Asociado a la verificación del cumplimiento de las obligaciones, esto es la entrega del bien o prestación del servicio.

Fuente: Ministerio de Economía y Finanzas - SIAF.

Elaboración: BCRP, Sucursal Huancayo.

ANEXO 17

HUÁNUCO: INVERSIONES DEVENGADAS DEL GOBIERNO CENTRAL POR FUNCIONES 1/
(Miles de nuevos soles)

Funciones	2 010				2 011										Funciones	
	ENE - OCT	OCT	NOV	DIC	ENE	FEB	MAR	ABR	MAY	JUN	JUL	AGO	SET	OCT		ENE - OCT
03: Plan., Gest. y Reserv. de Contingencia	2 557	227	245	962	0	5	0	0	0	0	0	0	0	0	0	5 03: Plan., Gest. y Reserv. de Contingencia
04: Defensa y Seguridad Nacional	551	110	11	43	0	0	0	112	40	41	30	12	0	0	235	04: Defensa y Seguridad Nacional
05: Orden Público y Seguridad	33	1	41	27	0	0	6	194	0	3	0	2	0	0	205	05: Orden Público y Seguridad
06: Justicia	291	37	16	72	0	29	25	40	141	48	22	94	165	23	586	06: Justicia
07: Trabajo	2	0	0	0	0	0	0	0	0	0	0	0	0	0	0	0 07: Trabajo
08: Comercio	0	0	0	0	0	0	0	0	0	0	0	0	0	0	0	0 08: Comercio
09: Turismo	0	0	2	1	1	2	0	0	0	0	0	0	0	0	4	09: Turismo
10: Agropecuaria	10 317	2 227	2 965	3 247	804	1 047	912	1 285	1 985	2 482	1 168	907	949	1 157	12 696	10: Agropecuaria
12: Energía	29 465	4 844	4 891	601	1 841	392	457	260	60	859	538	577	442	332	5 758	12: Energía
15: Transporte	5 666	702	506	327	777	2 308	2 535	1 204	430	1 347	5 407	677	282	2 388	17 354	15: Transporte
16: Comunicaciones	1 111	3	0	109	0	0	7	6	0	56	179	160	0	0	409	16: Comunicaciones
17: Medio Ambiente	218	12	21	37	0	0	0	0	0	0	0	0	0	0	0	0 17: Medio Ambiente
18: Saneamiento	26	3	23	26	0	0	0	0	4	0	86	2	0	0	92	18: Saneamiento
19: Vivienda y Desarrollo Urbano	10	0	0	0	0	0	0	0	0	0	8	8	11	0	27	19: Vivienda y Desarrollo Urbano
20: Salud	585	10	6 540	51	21	22	7	4	734	984	1 026	13	21	5 619	8 451	20: Salud
21: Cultura y Deporte	7	0	13	20	0	0	0	0	0	0	0	0	0	0	0	0 21: Cultura y Deporte
22: Educación	4 384	614	364	1 350	741	13	266	851	667	3 260	846	1 254	1 798	1 146	10 841	22: Educación
23: Protección Social	131	131	81	21	0	0	0	0	4	0	0	21	5	0	30	23: Protección Social
TOTAL GOBIERNO CENTRAL	55 353	8 920	15 721	6 893	4 186	3 818	4 215	3 956	4 063	9 080	9 310	3 726	3 672	10 665	56 691	TOTAL GOBIERNO CENTRAL

1/ Gastos en el departamento de la Presidencia del Consejo de Ministros (PCM), Poder Judicial, Ministerio Público, RENIEC y Ministerios.

Gasto Devengado: Asociado a la verificación del cumplimiento de las obligaciones, esto es la entrega del bien o prestación del servicio.

Fuente: Ministerio de Economía y Finanzas - SIAF

Elaboración: BCRP, Sucursal Huancayo.

ANEXO 18

HUÁNUCO: INVERSIONES DEVENGADAS DEL GOBIERNO REGIONAL POR FUNCIONES 1/
(Miles de nuevos soles)

Funciones	2 010				2 011												Funciones
	ENE - OCT	OCT	NOV	DIC	ENE	FEB	MAR	ABR	MAY	JUN	JUL	AGO	SET	OCT	ENE - OCT		
03: Plan., Gest. y Reserv. de Contingencia	2 108	385	413	2 208	0	90	61	74	63	67	142	224	139	180	1 039	03: Plan., Gest. y Reserv. de Contingencia	
04: Defensa y Seguridad Nacional	0	0	0	0	0	0	0	0	0	0	0	0	0	0	0	04: Defensa y Seguridad Nacional	
05: Orden Público y Seguridad	792	251	165	989	0	20	2	0	0	10	47	6	2	1 382	1 470	05: Orden Público y Seguridad	
07: Trabajo	4	0	11	2	0	0	0	0	0	0	0	0	0	0	0	07: Trabajo	
09: Turismo	11	0	0	2	0	0	0	0	0	0	1	0	61	1	63	09: Turismo	
10: Agropecuaria	3 476	215	329	982	0	143	123	150	175	148	1 929	700	618	2 565	6 550	10: Agropecuaria	
11: Pesca	43	3	3	1	0	0	0	0	0	0	0	0	0	0	0	11: Pesca	
12: Energía	365	325	30	188	0	26	98	32	224	451	182	190	566	803	2 571	12: Energía	
13: Minería	0	0	0	10	0	0	0	0	0	0	0	0	0	0	0	13: Minería	
14: Industria	188	6	15	27	0	10	10	10	10	12	11	6	0	0	71	14: Industria	
15: Transporte	12 828	1 147	1 902	4 960	0	3 085	2 278	1 619	1 980	1 585	1 476	1 923	2 712	4 011	20 670	15: Transporte	
16: Comunicaciones	0	0	0	9	0	0	0	0	0	0	10	0	0	11	21	16: Comunicaciones	
17: Medio Ambiente	4 317	554	387	939	0	1 249	671	410	249	223	136	277	207	161	3 582	17: Medio Ambiente	
18: Saneamiento	8 618	1 424	4 414	7 941	0	4 117	4 484	800	5 367	8 613	24	4 148	1 164	822	29 540	18: Saneamiento	
19: Vivienda y Desarrollo Urbano	0	0	0	0	0	0	0	0	0	5	93	1	0	45	145	19: Vivienda y Desarrollo Urbano	
20: Salud	4 473	503	864	5 413	0	298	684	831	851	701	298	2 977	2 255	4 501	13 395	20: Salud	
21: Cultura y Deporte	9	0	9	183	0	213	123	6	516	27	6	0	0	51	942	21: Cultura y Deporte	
22: Educación	19 556	3 206	5 919	13 141	0	1 150	5 907	2 626	2 644	1 852	3 749	1 760	3 357	8 302	31 347	22: Educación	
23: Protección Social	678	76	224	347	0	19	15	14	17	24	117	22	39	32	299	23: Protección Social	
TOTAL GOBIERNO REGIONAL	57 468	8 094	14 684	37 343	0	10 421	14 457	6 571	12 097	13 717	8 223	12 234	11 119	22 868	111 706	TOTAL GOBIERNO REGIONAL	

1/ Gastos del Gobierno Regional de Huánuco a través de su Sede Central y Unidades Ejecutoras

Gasto Devengado: Asociado a la verificación del cumplimiento de las obligaciones, esto es la entrega del bien o prestación del servicio.

Fuente: Ministerio de Economía y Finanzas - SIAF

Elaboración: BCRP, Sucursal Huancayo.

ANEXO 19

HUÁNUCO: INVERSIONES DEVENGADAS DE LOS GOBIERNO LOCALES POR FUNCIONES 1/
(Miles de nuevos soles)

Funciones	2 010				2 011												Funciones
	ENE - OCT	OCT	NOV	DIC	ENE	FEB	MAR	ABR	MAY	JUN	JUL	AGO	SET	OCT	ENE - OCT		
03: Plan., Gest. y Reserv. de Contingencia	11 167	803	1 337	2 502	20	143	601	566	857	660	1 166	873	1 319	1 085	7 290	03: Plan., Gest. y Reserv. de Contingencia	
05: Orden Público y Seguridad	491	196	43	159	0	0	50	20	7	25	79	120	112	298	711	05: Orden Público y Seguridad	
08: Comercio	2 717	202	425	403	0	0	0	29	14	98	42	65	61	120	429	08: Comercio	
09: Turismo	175	0	62	140	0	0	3	0	0	0	4	0	0	0	7	09: Turismo	
10: Agropecuaria	5 115	630	586	2 211	16	14	121	44	165	563	541	769	431	787	3 450	10: Agropecuaria	
11: Pesca	85	28	104	187	0	0	77	16	13	49	27	11	15	65	274	11: Pesca	
12: Energía	5 180	160	744	740	0	0	2	218	348	45	72	551	26	234	1 496	12: Energía	
14: Industria	27	0	27	74	0	0	0	0	0	0	0	0	0	0	0	14: Industria	
15: Transporte	33 282	5 079	9 888	13 835	34	296	1 348	928	1 161	1 879	5 745	5 181	5 085	4 092	25 749	15: Transporte	
16: Comunicaciones	94	16	23	-4	0	0	7	17	48	34	11	9	12	60	199	16: Comunicaciones	
17: Medio Ambiente	2 266	166	181	517	0	30	364	17	71	26	68	53	183	357	1 170	17: Medio Ambiente	
18: Saneamiento	29 253	3 128	5 096	17 299	1	714	1 492	1 230	812	1 235	1 701	7 090	3 867	17 053	35 195	18: Saneamiento	
19: Vivienda y Desarrollo Urbano	4 291	509	684	1 596	0	42	162	216	109	71	168	640	267	198	1 873	19: Vivienda y Desarrollo Urbano	
20: Salud	3 171	185	606	3 335	0	4	35	250	192	188	460	577	765	621	3 093	20: Salud	
21: Cultura y Deporte	9 962	733	1 027	1 816	0	1 152	491	139	374	249	543	1 201	738	543	5 429	21: Cultura y Deporte	
22: Educación	23 519	3 171	3 288	12 847	0	647	1 891	1 022	1 487	5 177	3 839	2 401	4 777	5 201	26 444	22: Educación	
23: Protección Social	1 642	229	532	906	0	17	305	101	173	227	83	210	136	78	1 329	23: Protección Social	
24: Previsión Social	6	3	14	3	0	0	0	0	0	0	0	0	0	0	0	24: Previsión Social	
TOTAL GOBIERNO LOCALES	132 441	15 238	24 667	58 565	72	3 059	6 949	4 811	5 832	10 528	14 551	19 752	17 795	30 791	114 139	TOTAL GOBIERNO LOCALES	

1/ Gastos de todas las Municipalidades provinciales y distritales.

Gasto Devengado: Asociado a la verificación del cumplimiento de las obligaciones, esto es la entrega del bien o prestación del servicio.

Fuente: Ministerio de Economía y Finanzas - SIAF

Elaboración: BCRP, Sucursal Huancayo.

ANEXO 20

HUÁNUCO: DEPÓSITOS EN EL SISTEMA FINANCIERO
(Miles de nuevos soles)

ENTIDADES FINANCIERAS	2010			2011									
	OCT	NOV	DIC	ENE	FEB	MAR	ABR	MAY	JUN	JUL	AGO	SET	OCT
I. EMPRESAS BANCARIAS	192 512	200 489	214 892	211 988	215 867	222 103	223 149	221 100	235 007	234 442	227 995	236 142	226 487
Crédito	68 700	69 068	72 406	72 375	71 679	74 999	75 604	75 870	78 807	72 517	76 305	78 773	77 825
Scotiabank	14 161	13 820	13 481	13 194	12 766	13 579	13 114	13 305	18 913	16 286	16 745	17 239	16 907
Continental	101 170	108 977	121 051	118 569	123 405	125 635	126 864	123 955	129 593	137 563	126 424	131 607	123 424
M Banco	7 241	7 449	6 811	6 687	6 857	6 871	6 510	6 932	6 544	6 908	7 233	7 203	7 079
Banco del Trabajo													
Banco Financiero	64	94	89	108	118	116	99	91	112	151	271	293	212
Azteca del Perú	1 176	1 082	1 054	1 056	1 043	903	959	948	1 039	1 017	1 017	1 028	1 041
II. INSTITUCIONES DE MICROFINANZAS	48 126	50 300	52 780	53 672	53 976	54 411	55 626	57 556	58 110	60 502	63 695	65 801	65 922
Empresas Financieras	3 487	3 523	3 992	3 807	3 761	3 537	3 833	3 547	3 919	3 782	4 302	4 532	5 112
CrediScotia	3 233	3 353	3 594	3 468	3 409	3 264	3 501	3 214	3 485	3 267	3 413	3 503	3 663
Financiera TFC	-	-	-	-	-	-	-	-	-	-	-	-	-
Financiera Confianza	254	170	398	339	352	273	332	332	435	498	829	1 029	1 449
Financiera Efectiva	-	-	-	-	-	-	-	-	-	-	-	-	-
Financiera Edificar	-	-	-	-	-	-	-	-	-	17	61	-	-
Cajas Municipales	44 073	46 106	48 191	49 311	49 692	50 342	51 268	53 475	53 676	56 201	58 869	60 720	60 290
CMAC Piura	1 246	1 007	834	786	784	1 072	942	949	1 173	1 520	1 598	1 704	1 319
CMAC Huancayo	10 231	10 575	11 283	12 509	12 083	12 293	12 747	13 348	13 670	13 884	14 281	14 662	14 972
CMAC Maynas	26 836	28 679	29 509	29 908	30 777	30 866	31 590	32 795	32 957	34 399	36 316	36 869	35 927
CMAC Del Santa	1 854	2 030	1 994	1 707	1 775	1 759	1 699	1 628	1 566	1 734	1 585	1 688	2 113
CMAC Arequipa	3 907	3 815	4 571	4 400	4 273	4 352	4 290	4 754	4 310	4 536	4 806	5 239	5 323
CMAC Trujillo										128	284	558	635
Cajas Rurales	566	671	598	554	523	531	525	534	515	519	524	549	520
Credinka	566	671	598	554	523	531	525	534	515	519	524	549	520
EDPYMES	-	-	-	-	-	-	-	-	-	-	-	-	-
Edpyme Confianza													
Edpyme Efectiva													
Edpyme Solidaridad	-	-	-	-	-	-	-	-	-	-	-	-	-
III. BANCO DE LA NACIÓN	124 678	122 200	120 574	111 838	119 839	124 972	118 235	123 415	118 971	130 682	121 782	132 823	123 455
TOTAL (I + II + III)	365 316	372 989	388 246	377 498	389 682	401 486	397 011	402 071	412 088	425 626	413 472	434 767	415 864
En Moneda Nacional (M/N)	294 969	300 230	317 666	308 655	321 235	328 608	320 759	325 394	330 655	345 110	334 783	350 678	335 605
En Moneda Extranjera (M/E)	70 348	72 760	70 580	68 843	68 447	72 878	76 251	76 677	81 434	80 516	78 690	84 089	80 259

Fuente: Superintendencia de Banca y Seguros (SBS).

Elaboración: BCRP, Sucursal Huancayo.

ANEXO 21

HUÁNUCO: DEPÓSITOS, POR PRINCIPALES PROVINCIAS, SIN INCLUIR AL BANCO DE LA NACIÓN - OCTUBRE 2011
(Miles de nuevos soles)

ENTIDADES FINANCIERAS	DEPÓSITOS						TOTAL DEPÓSITOS		
	HUÁNUCO			LEONCIO PRADO			HUÁNUCO		
	M/N	M/E	TOTAL	M/N	M/E	TOTAL	M/N	M/E	TOTAL
I. EMPRESAS BANCARIAS	125 097	59 189	184 287	29 473	12 727	42 200	154 571	71 916	226 487
Crédito	37 119	20 667	57 786	13 993	6 046	20 039	51 112	26 713	77 825
Scotiabank	10 650	6 257	16 907	0	0	0	10 650	6 257	16 907
Continental	70 153	31 137	101 290	15 453	6 680	22 133	85 607	37 817	123 424
Mi Banco	6 035	1 044	7 079				6 035	1 044	7 079
Financiero 1/	184	0	184	27	2	28	211	2	212
Azteca del Perú 2/	957	84	1 041				957	84	1 041
II. INSTITUCIONES DE MICROFINANZAS	42 004	6 584	48 588	15 576	1 759	17 335	57 579	8 343	65 922
EMPRESAS FINANCIERAS	3 591	807	4 398	628	86	714	4 219	893	5 112
CrediScotia 3/	2 635	573	3 209	368	86	454	3 003	660	3 663
Financiera TFC 4/	0	0	0	0	0	0	0	0	0
Financiera Confianza 5/	956	234	1 189	260	0	260	1 216	234	1 449
Financiera Efectiva 6/	0	0	0	0	0	0	0	0	0
Financiera Edificar 7/	0	0	0				0	0	0
CAJAS MUNICIPALES	38 071	5 672	43 743	14 874	1 673	16 547	52 945	7 345	60 290
CMAC Piura 8/	147	11	158	865	296	1 161	1 012	307	1 319
CMAC Huancayo	10 175	1 106	11 281	3 511	179	3 690	13 686	1 285	14 972
CMAC Maynas	23 740	3 758	27 498	7 928	501	8 429	31 668	4 259	35 927
CMAC Del Santa 9/	903	130	1 032	629	453	1 081	1 531	582	2 113
CMAC Arequipa 10/	2 526	612	3 138	1 941	244	2 185	4 467	856	5 323
CMAC Trujillo 11/	581	55	635				581	55	635
CAJAS RURALES	341	105	446	74	0	74	415	105	520
Credinka 12/	341	105	446	74	0	74	415	105	520
EDPYMES	0	0	0	0	0	0	0	0	0
Edpyme Solidaridad 13/	0	0	0	0	0	0	0	0	0
TOTAL	167 101	65 773	232 874	45 049	14 486	59 535	212 150	80 259	292 409

1/ Banco Financiero a partir de marzo de 2009.

2/ Azteca del Perú, a partir de febrero de 2008.

3/ CrediScotia a partir de enero de 2009, antes Banco de Trabajo.

4/ Financiera TFC a partir de agosto de 2008.

5/ Financiera Confianza a partir de setiembre de 2009.

6/ Financiera Efectiva a partir de abril de 2010, antes Edpyme Efectiva

7/ Financiera Edificar a partir de junio de 2011

8/ CMAC Piura a partir de julio de 2008.

9/ CMAC del Santa a partir de agosto de 2008.

10/ CMAC Arequipa a partir de octubre 2008.

11/ CMAC Trujillo a partir de julio 2011.

12/ Credinka a partir de marzo de 2009.

13/ Pyme Solidaridad a partir de octubre de 2009.

Fuente: SUPERINTENDENCIA DE BANCA Y SEGUROS.

Elaboración: BCRP, Sucursal Huancayo.

ANEXO 22

HUÁNUCO: CRÉDITO DEL SISTEMA FINANCIERO AL SECTOR PRIVADO
(Miles de nuevos soles)

ENTIDADES FINANCIERAS	2010			2011									
	OCT	NOV	DIC	ENE	FEB	MAR	ABR	MAY	JUN	JUL	AGO	SET	OCT
I. EMPRESAS BANCARIAS	327 305	338 584	336 624	335 788	345 264	357 281	366 096	372 159	382 326	390 034	394 549	408 010	413 478
Crédito	126 171	131 227	133 077	132 697	134 712	140 442	144 918	147 405	152 323	156 253	160 436	163 742	167 275
Scotiabank	26 994	26 777	26 655	26 054	26 626	26 285	25 800	25 606	25 502	25 175	25 398	26 328	26 475
Continental	136 320	142 437	138 541	139 231	146 052	151 749	156 454	158 961	164 440	167 218	167 837	177 294	178 430
Mi Banco	36 668	37 015	37 149	36 581	36 592	37 487	37 558	38 528	38 992	39 453	38 773	38 522	38 935
Banco del Trabajo													
Financiero	394	376	400	398	403	388	388	370	370	352	337	337	347
Azteca del Perú	758	752	801	827	879	929	978	1 290	700	1 583	1 768	1 788	2 015
II. INSTITUCIONES DE MICROFINANZAS	224 325	232 598	238 016	240 013	246 885	252 050	257 640	263 615	268 153	286 933	293 135	301 137	309 283
Empresas Financieras	54 405	57 219	60 997	63 854	66 491	69 252	72 468	75 001	78 082	83 844	87 387	91 305	96 546
CrediScotia	39 259	41 393	44 296	46 723	49 198	51 895	53 375	56 068	58 329	60 046	60 928	62 669	65 134
Financiera TFC	2 286	2 340	2 524	2 654	2 802	2 913	3 948	3 099	3 373	3 154	3 587	3 825	4 126
Financiera Confianza	9 303	9 955	10 286	10 560	10 653	10 518	11 085	11 606	12 029	15 582	16 628	17 379	18 424
Financiera Efectiva	3 556	3 531	3 891	3 918	3 839	3 925	4 060	4 228	4 276	4 415	4 469	4 510	4 672
Financiera Edificar									74	647	1 776	2 921	4 190
Cajas Municipales	143 517	147 541	148 581	147 488	151 266	153 508	155 819	159 369	161 174	174 487	177 669	182 016	185 284
CMAC Piura	9 753	10 197	10 266	10 185	10 873	11 611	11 959	12 803	13 016	13 349	13 208	14 043	14 218
CMAC Huancayo	42 584	44 235	45 906	46 219	47 422	48 601	50 126	51 448	52 866	54 486	55 595	56 684	58 374
CMAC Maynas	47 714	48 523	47 498	46 715	46 923	47 024	47 577	47 580	47 072	47 641	48 208	48 163	47 820
CMAC Del Santa	19 667	19 654	19 304	18 733	18 839	18 709	18 153	18 392	18 414	18 555	18 445	18 385	18 626
CMAC Arequipa	23 799	24 932	25 607	25 636	27 208	27 564	28 004	29 147	29 807	30 682	31 656	32 784	33 480
CMAC Trujillo									9 774	10 557	11 957	12 766	
Cajas Rurales	13 205	13 677	13 520	13 428	13 340	13 306	13 156	12 793	12 504	12 208	11 652	11 412	11 015
Credinka	13 205	13 677	13 520	13 428	13 340	13 306	13 156	12 793	12 504	12 208	11 652	11 412	11 015
EDPYMES	13 198	14 160	14 917	15 244	15 787	15 984	16 197	16 452	16 394	16 394	16 427	16 404	16 439
Edpyme Confianza													
Edpyme Efectiva													
Edpyme Solidaridad	13 198	14 160	14 917	15 244	15 787	15 984	16 197	16 452	16 394	16 394	16 427	16 404	16 439
III. BANCO DE LA NACIÓN	54 685	54 685	54 685	61 594	61 594	61 594	61 957	61 957	63 567	63 567	63 567	63 567	63 567
TOTAL (I + II + III)	606 315	625 867	629 325	637 395	653 743	670 924	685 694	697 732	714 046	740 534	751 251	772 714	786 328

Fuente: Superintendencia de Banca y Seguros (SBS).

Elaboración: BCRP, Sucursal Huancayo.

ANEXO 23

HUÁNUCO: CRÉDITOS, POR PRINCIPALES PROVINCIAS, SIN INCLUIR AL BANCO DE LA NACIÓN - OCTUBRE 2011

(Miles de nuevos soles)

ENTIDADES FINANCIERAS	COLOCACIONES						TOTAL COLOCACIONES		
	HUÁNUCO			LEONCIO PRADO			HUÁNUCO		
	M/N	M/E	TOTAL	M/N	M/E	TOTAL	M/N	M/E	TOTAL
I. EMPRESAS BANCARIAS	257 281	75 683	332 965	57 325	23 188	80 513	314 606	98 872	413 478
Crédito	112 233	26 495	138 728	25 171	3 376	28 547	137 404	29 871	167 275
Scotiabank	22 338	4 137	26 475				22 338	4 137	26 475
Continental	83 274	43 254	126 528	32 090	19 812	51 902	115 364	63 066	178 430
M Banco	37 138	1 797	38 935				37 138	1 797	38 935
Financiero 1/	283	0	283	64	0	64	347	0	347
Azteca del Perú 2/	2 015	0	2 015				2 015	0	2 015
II. INSTITUCIONES DE MICROFINANZAS	191 351	7 417	198 768	108 101	2 414	110 515	299 452	9 831	309 283
EMPRESAS FINANCIERAS	67 514	20	67 534	28 666	346	29 012	96 180	366	96 546
CrediScotia 3/	44 972	20	44 991	19 796	346	20 142	64 768	366	65 134
Financiera TFC 4/	2 983	0	2 983	1 143	0	1 143	4 126	0	4 126
Financiera Confianza 5/	12 985	0	12 985	5 439	0	5 439	18 424	0	18 424
Financiera Efectiva 6/	2 384	0	2 384	2 288	0	2 288	4 672	0	4 672
Financiera Edificar 7/	4 190	0	4 190				4 190	0	4 190
CAJAS MUNICIPALES	103 424	7 397	110 821	72 394	2 068	74 462	175 818	9 466	185 284
CMAC Piura 8/	3 651	0	3 651	10 460	107	10 567	14 111	107	14 218
CMAC Huancayo	36 733	170	36 903	21 464	7	21 471	58 197	177	58 374
CMAC Maynas	23 998	6 069	30 068	16 330	1 422	17 752	40 329	7 491	47 820
CMAC Del Santa 9/	7 951	0	7 951	10 674	0	10 674	18 626	0	18 626
CMAC Arequipa 10/	18 328	1 154	19 481	13 466	533	13 998	31 793	1 686	33 480
CMAC Trujillo 11/	12 762	4	12 766				12 762	4	12 766
CAJAS RURALES	9 107	0	9 107	1 908	0	1 908	11 015	0	11 015
Credinka 12/	9 107	0	9 107	1 908	0	1 908	11 015	0	11 015
EDPYMES	11 306	0	11 306	5 133	0	5 133	16 439	0	16 439
Edpyme Solidaridad 13/	11 306	0	11 306	5 133	0	5 133	16 439	0	16 439
TOTAL	448 632	83 100	531 733	165 426	25 603	191 028	614 058	108 703	722 761

1/ Banco Financiero a partir de marzo de 2009.

2/ Azteca del Perú, a partir de febrero de 2008.

3/ CrediScotia a partir de enero de 2009, antes Banco de Trabajo.

4/ Financiera TFC a partir de agosto de 2008.

5/ Financiera Confianza a partir de setiembre de 2009.

6/ Financiera Efectiva a partir de abril de 2010, antes Edpyme Efectiva

7/ Financiera Edificar a partir de junio de 2011

8/ CMAC Piura a partir de julio de 2008.

9/ CMAC del Santa a partir de agosto de 2008.

10/ CMAC Arequipa a partir de octubre 2008.

11/ CMAC Trujillo a partir de julio 2011.

12/ Credinka a partir de marzo de 2009.

13/ Pyme Solidaridad a partir de octubre de 2009.

Fuente: SUPERINTENDENCIA DE BANCA Y SEGUROS.

Elaboración: BCRP, Sucursal Huancayo.

ANEXO 24

HUÁNUCO: CARTERA PESADA DEL SISTEMA FINANCIERO
(En variaciones porcentuales)

ENTIDADES FINANCIERAS	2010			2011									
	OCT	NOV	DIC	ENE	FEB	MAR	ABR	MAY	JUN	JUL	AGO	SET	OCT 2/
I. EMPRESAS BANCARIAS	4,3	3,3	3,8	4,4	3,9	3,8	3,5	4,0	3,6	3,6	3,7	3,6	3,6
II. INSTITUCIONES DE MICROFINANZAS													
Empresas Financieras	1,9	1,7	1,5	1,6	1,6	1,6	1,8	1,9	1,8	2,3	2,1	2,3	2,3
Cajas Municipales	3,2	3,1	2,9	3,2	3,4	3,3	3,3	3,3	3,2	3,3	3,2	3,3	3,3
Cajas Rurales	16,2	15,9	13,7	15,3	15,7	15,7	16,1	15,5	15,7	16,7	16,5	17,3	17,3
Edpymes	2,1	2,2	2,1	2,3	2,7	2,6	3,2	3,2	3,3	3,5	3,7	4,0	4,0
III. BANCO DE LA NACIÓN 1/	0,5	0,6	0,6	0,5	0,5	0,5	0,5	0,5	0,6	0,6	0,6	0,6	0,6
TOTAL	3,7	3,1	3,2	3,6	3,4	3,4	3,3	3,5	3,2	3,3	3,3	3,3	3,3

1/ Sólo considera los créditos de consumo

2/ Preliminar

Fuente: Hasta noviembre de 2007, empresas financieras del departamento.

A partir de diciembre de 2007, Superintendencia de Banca y Seguros (SBS).

Elaboración: BCRP, Sucursal Huancayo.

VI. FICHA TÉCNICA

Metodología del Cálculo del Indicador de Actividad Económica Regional de Huánuco

El Indicador de Actividad Económica Regional es un indicador parcial de corto plazo, que busca medir el desenvolvimiento de la economía regional, a partir de la evolución de la actividad de los principales sectores. Los sectores considerados representan el 45,9 ciento del Valor Agregado Bruto del departamento, publicado por el INEI.

El indicador regional, se obtiene mediante la agregación ponderada de los índices sectoriales, utilizando como factor de ponderación la estructura porcentual anual del año 2007, elaborado por el INEI.

$$\text{Indicador Regional} = \sum_{i=1}^n I_{\text{sector } i(t)} * w_i$$

I_i = Índice del sector i en el período (mes) t
 n = Número de sectores que componen el índice
 w_i = Peso relativo ponderado del sector i en base a su contribución al PBI departamental 2007.

Lo sectores que incluye el indicador son: agropecuario, minería, construcción, servicios gubernamentales y servicios financieros. En el departamento no existen empresas generadoras de energía eléctrica.

El índice de los sectores agropecuario y minería se calcula en base al Valor Bruto de Producción, de la siguiente manera:

$$\text{Indice sector } i = \left[\frac{VBP_{it}}{VBP_i \text{ prom. 2007}} \right] \times 100$$

Donde:

i = Sector analizado
 VBP_{it} = Valor Bruto de la Producción del sector i del mes t a precios de 1994.
 $VBP_{\text{prom } i \text{ 2007}}$ = Valor Bruto de Producción promedio 2007 del sector i a precios de 1994.

Características del procedimiento:

- a) La clasificación de los sectores productivos se basa en la Clasificación Industrial Internacional Uniforme (CIIU-Revisión 3).
- b) Las fuentes de la información sectorial son:
 - Para los sectores agropecuario y minería, los respectivos ministerios sectoriales.
 - Para el sector construcción, la fuente es la empresa Cemento Andino.
 - Para los sectores servicios gubernamentales y servicios financieros, las fuentes son el Ministerio de Economía y Finanzas (Sistema Integrado de Administración Financiera del Sector Público SIAF-SP) y la Superintendencia de Banca, Seguros y AFP, respectivamente.
- c) El valor bruto de producción (VBP) de los sectores agropecuario y minería se obtiene de la aplicación de los precios del año base (1994), a los volúmenes de producción de los sectores respectivos. Los precios del año base, son los utilizados por la Dirección Nacional de Cuentas Nacionales del INEI.
- d) El VBP del sector construcción se estima de manera indirecta y se utiliza como información básica los despachos de cemento.
- e) El VBP del sector servicios gubernamentales se calcula a partir del gasto en *Remuneraciones* y compra de *Bienes y Servicios* del Gobierno Regional, que se deflactan a precios del año 1994, utilizando el IPC e IPM, respectivamente. La fuente es el Ministerio de Economía y Finanzas.

- f) El VBP del sector Servicios Financieros se calcula a partir de la sumatoria de los saldos de intermediación (créditos directos y depósitos) de las instituciones financieras que operan en el departamento, deflactados a precios de 1994, utilizando el IPC.

**ESTRUCTURA
INDICADOR REGIONAL**

Sectores	Ponderación 2007
Agropecuario	24,0
Minería	4,1
Construcción	2,6
Servicios Gubernamentales	12,8
Servicios Financieros 3/	1,8
TOTAL	45,3

Nota: Para el caso del sector servicios financieros, se considera el peso del sector a nivel nacional.