



BANCO CENTRAL DE RESERVA DEL PERÚ

SUCURSAL HUANCAYO

**SÍNTESIS ECONÓMICA DE HUÁNUCO
MAYO 2011¹**

DEPARTAMENTO ESTUDIOS ECONÓMICOS

¹ En la elaboración de este informe participaron: Francisco Callupe Casaño y Miguel Angel Campos Arias.

CONTENIDO

RESEÑA INTRODUCTORIA.....	3
I. ACTIVIDAD PRODUCTIVA.....	4
1.1. Producción.....	4
1.1.1 Producción Agropecuaria.....	5
1.1.2 Producción Minera.....	11
1.1.3 Construcción.....	12
1.1.4 Electricidad.....	13
1.2 Turismo.....	13
II. SECTOR EXTERNO.....	14
2.1 Exportaciones.....	14
III. FINANZAS PÚBLICAS.....	16
3.1. Ingresos del Gobierno Central.....	16
3.2. Gastos del Sector Público.....	16
3.3. Inversiones del Sector Público.....	19
IV. MONEDA Y CRÉDITO.....	21
4.1. Depósitos del Sistema Financiero.....	21
4.2. Crédito del Sistema Financiero.....	23
4.3. Créditos al Sector Micro Financiero.....	26
V. INFORMACIÓN ESTADÍSTICA.....	
Anexo 1: Producción Agropecuaria.....	29
Anexo 2: Superficie Sembrada.....	30
Anexo 3: Superficie Cosechada.....	31
Anexo 4: Producción Minera Metálica.....	32
Anexo 5: Producción Eléctrica.....	33
Anexo 6: Número de Arribos en Establecimientos de Hospedaje.....	34
Anexo 7: Exportaciones FOB por Grupo de Producto.....	35
Anexo 8: Exportaciones de Productos Tradicionales.....	36
Anexo 9: Exportaciones de Productos No Tradicionales.....	37
Anexo 10: Exportaciones por Bloque Económico y Países.....	38
Anexo 11: Ingresos Corrientes del Gobierno Central.....	39
Anexo 12 y 13: Gasto del Sector Público y del Gobierno Central por Genérica de Gasto.....	40
Anexo 14 y 15: Gastos del Gobierno Regional y Gobiernos Locales por Genérica de Gasto.....	41
Anexo 16 y 17: Inversiones del Sector Público y del Gobierno Central por Funciones.....	42
Anexo 18 y 19: Inversiones del Gobierno Regional y Gobiernos Locales por Funciones.....	43
Anexo 20: Depósitos del Sistema Financiero.....	44
Anexo 21: Depósitos en Empresas Bancarias y de Microfinanzas por principales provincias....	45
Anexo 22: Créditos del Sistema Financiero al Sector Privado.....	46
Anexo 23: Créditos de las Empresas Bancarias y de Microfinanzas por principales provincias..	47
Anexo 24: Cartera Pesada del Sistema Financiero.....	48
VI. FICHA TÉCNICA.....	49

DIRECCIÓN EN INTERNET

<http://www.bcrp.gob.pe>

RESEÑA INTRODUCTORIA

Entre enero y mayo, el **Indicador de Actividad Económica Regional** aumentó en 1,6 por ciento, explicado por la favorable actividad agropecuaria (7,0 por ciento) y de los servicios gubernamentales (1,3 por ciento) y financieros (23,9 por ciento); contrarrestado parcialmente por las reducciones de la minera (-16,6 por ciento), electricidad (-0,2 por ciento) y construcción (-0,6 por ciento).

Las **exportaciones** del mes ascendieron a US\$ 1,3 millones, superior en US\$ 649 miles (102,9 por ciento), debido a los mayores envíos de concentrados mineros, seguido de café y productos derivados del cacao y café. Entre enero y mayo, totalizó US\$ 13,3 millones, inferior en US\$ 2,0 millones (-12,9 por ciento), ante las menores ventas de concentrados mineros (zinc y plomo). También disminuyeron en legumbres, y fueron nulos en textiles y madera.

Los **ingresos** del mes, por el Gobierno Central (Sunat), sumaron S/. 3,7 millones, superior en S/. 994 miles (32,1 por ciento), al registrarse mayores recaudos por Impuesto a la Renta y de Otros Ingresos Tributarios. Entre enero y mayo, sumó S/. 20,3 millones, lo que significó un aumento de S/. 4,8 millones (27,2 por ciento), ante los mayores recaudos por Impuesto a la Renta, IGV y de Otros Ingresos Tributarios.

El **Gasto del Sector Público** en el mes totalizó S/. 101,0 millones, superior en S/. 20,3 millones (21,5 por ciento en términos reales), ante el mayor gasto en el Gobierno Central y Regional. Entre enero y mayo sumó S/. 475,2 millones, menor en S/. 7,1 millones (-4,1 por ciento), al caer en el Gobierno Central y el conjunto de municipalidades.

La **Inversión Pública** en el mes, alcanzó S/. 22,0 millones, mayor en S/. 1,7 millones (5,0 por ciento), ante los mayores devengados en el Gobierno Regional en S/. 6,8 millones. Entre enero y mayo, las inversiones del sector público sumaron S/. 84,5 millones, superior en S/. 3,0 millones (1,0 por ciento). Aumentó el gasto en saneamiento, educación, transporte y agropecuaria; mientras que disminuyó en energía, cultura y deporte.

En el **sistema financiero**, los saldos de depósitos y colocaciones en las **Empresas Bancarias y de Microfinanzas** crecieron en S/. 52,5 millones y S/. 142,6 millones (19,5 y 25,1 por ciento, respectivamente), comparado a sus similares de mayo de 2010. El ratio de cartera pesada fue 3,3 por ciento, menor en 0,6 puntos porcentuales respecto de mayo 2010.

I. ACTIVIDAD PRODUCTIVA

1.1 Producción

Entre enero y mayo, el **indicador de actividad económica regional** se expandió en 1,6 por ciento, explicado por la favorable actividad agropecuaria (7,0 por ciento) y de los servicios gubernamentales (1,3 por ciento) y financieros

(23,9 por ciento); contrarrestado parcialmente por las reducciones de la minera (-16,6 por ciento), electricidad (-0,2 por ciento) y construcción (-0,6 por ciento).

CUADRO Nº 1
INDICADOR DE ACTIVIDAD ECONÓMICA REGIONAL 1/ 2/
(Variación porcentual respecto a similar periodo del año anterior)

Sectores	Ponderación 3/	2011
		Enero - Mayo
Agropecuario	24,0	7,0
Agrícola		9,0
Pecuario		-1,5
Minería	4,1	-16,6
Electricidad	0,6	-0,2
Construcción	2,6	-0,6
Servicios gubernamentales	12,8	1,3
Servicios financieros	1,8	23,9
TOTAL	45,9	1,6

1/ Es un indicador parcial de la actividad económica de la región que alcanza una cobertura de 45,9 por ciento del valor agregado bruto de la producción regional según cifras del INEI.

2/ Actualizado con información al 18 de julio de 2011.

3/ Considera la estructura productiva de la región para el año 2007 según cifras del INEI.

En el caso de los servicios financieros se considera como ponderación el promedio nacional para dicho año (1,8 por ciento).

Fuente: MINAG, MINEM, MEF, SBS y Cemento Andino.

Elaboración: BCRP, Sucursal Huancayo.

De acuerdo a su contribución ponderada, la favorable actividad agropecuaria y el crecimiento de los servicios financieros y gubernamentales, contribuyeron para que el indicador se expanda en 1,6 por ciento en lo que va del año.

GRÁFICO Nº 1
CONTRIBUCIÓN AL CRECIMIENTO SEGÚN SECTOR
Enero - Mayo 2011
(En puntos porcentuales)

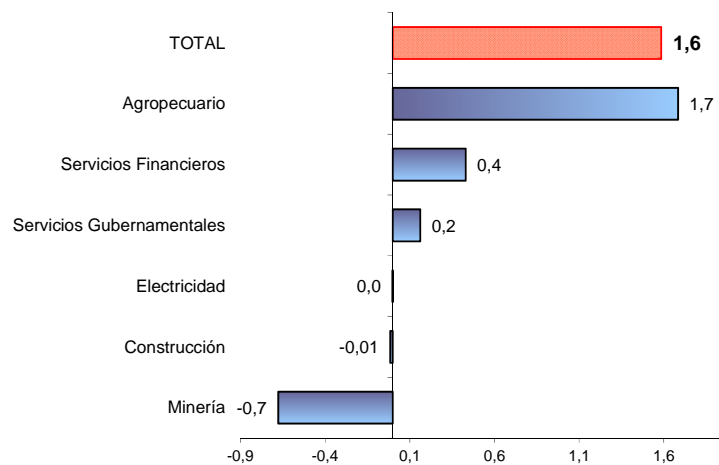

Elaboración: BCRP, Sucursal Huancayo.

1.1.1 Producción Agropecuaria

El incremento de 11,8 por ciento, resultó del comportamiento favorable de la parte agrícola, destacando aumentos en papa blanca, amarilla y de color, olluco, plátano, maíz amarillo duro, zapallo, oca, arveja y pastos braquearia, avena forrajera y alfalfa; contrarrestado parcialmente por la caída de la parte pecuaria, ante las reducciones en carnes de porcino, ovino y caprino, además de leche y lana de ovino.

Entre enero y mayo, creció 7,0 por ciento, por el incremento de la parte agrícola, resaltando los aumentos de papa blanca, amarilla y de color, plátano, arroz, zanahoria, olluco y pastos braquearia, alfalfa y nudillo; contrarrestado parcialmente por la caída de la parte pecuaria, ante las disminuciones en carnes de porcino, ovino, cuy, ave y alpaca, además de leche y lana de ovino.

CUADRO Nº 2
VALOR BRUTO DE PRODUCCIÓN AGROPECUARIO
(Variación porcentual real 1/)

	Mayo		Enero - Mayo	
	2010	2011	2010	2011
Sub Sector Agrícola	-1,1	16,3	4,9	9,0
Sub Sector Pecuario	8,1	-4,5	-2,9	-1,5
Sector Agropecuario	0,7	11,8	3,3	7,0

1/ Respecto al mismo mes o período del año anterior, a precios de 1994.
Fuente: Dirección Regional de Agricultura Huánuco.
Elaboración: BCRP, Sucursal Huancayo.

En la estructura productiva, a precios de 1994, sobresalió pasto braquearia, papa blanca, papa amarilla y de color, plátano, maíz amarillo duro, arroz y carne de vacuno, entre los principales.

GRÁFICO Nº 2
PARTICIPACIÓN EN EL VBP AGROPECUARIO
(Enero - Mayo 2011)



GRÁFICO Nº 3
VALOR BRUTO DE PRODUCCIÓN AGROPECUARIO 2009 - 2011
(Variación porcentual real)



1/ Respecto de diciembre del año anterior
2/ Respecto a similar mes del año precedente
Elaboración: BCRP, Sucursal Huancayo.

Sub Sector Agrícola

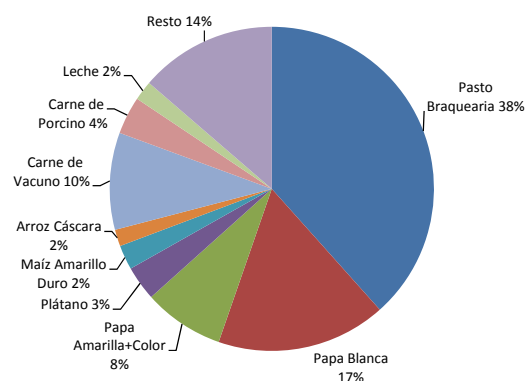
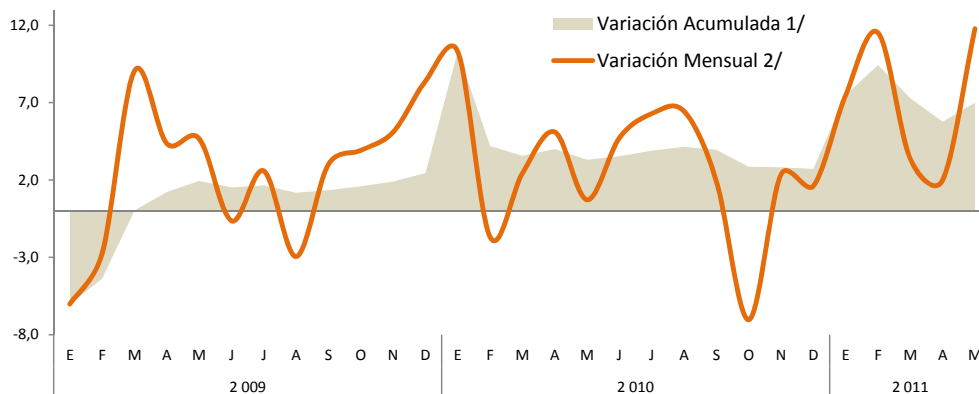
El incremento de 16,3 por ciento en el mes, se explicó por la mayor producción tanto en la zona sierra como en ceja de selva y selva; sobresaliendo los aumentos en papa blanca, amarilla y de color, olluco, oca, arveja y zanahoria, en el primer caso; y por plátano, maíz

amarillo duro, zapallo y pastos braquearia, avena forrajera y alfalfa, en el segundo. Respecto a papa blanca, por mayores siembras a partir de octubre 2010; en papa amarilla y de color, por aumento de instalaciones y altos niveles de fertilización; en plátano, por la

ampliación de áreas de producción; y en pastos braquearia, avena forrajera y alfalfa, por favorable demanda.

Entre enero y mayo, creció en 9,0 por ciento, destacando los incrementos de papa blanca, amarilla y de color, plátano, arroz, zanahoria, olluco, arveja, maíz amarillo duro, y pastos braquearia, alfalfa y nudillo.

**CUADRO N° 3
PRODUCCIÓN DE PRINCIPALES PRODUCTOS AGRÍCOLAS 1/
(En toneladas)**

	Mayo		Var. %	Enero - Mayo		Var. %
	2010	2011		2010	2011	
Pasto Braquearia	260 764	275 132	5,5	1 379 049	1 464 387	6,2
Papa Blanca	24 406	35 265	44,5	148 279	178 756	20,6
Papa Amarilla+Color	18 627	25 435	36,5	70 237	82 193	17,0
Plátano	9 862	10 472	6,2	46 723	49 312	5,5
Maíz Amarillo Duro	639	1 151	80,1	25 124	25 434	1,2
Arroz Cáscara	2 153	1 873	-13,0	18 612	19 570	5,1
Yuca	4 103	3 734	-9,0	20 572	18 909	-8,1
Olluco	2 932	3 807	29,8	13 912	14 051	1,0
Avena Forrajera	2 159	2 551	18,2	8 124	8 100	-0,3
Zapallo	977	1 328	35,9	9 168	7 712	-15,9
Maíz Choclo	1 642	1 797	9,4	7 610	7 014	-7,8
Alfalfa	868	1 153	32,8	5 668	6 955	22,7
Arveja Grano Verde	889	1 158	30,3	4 417	5 015	13,5
Zanahoria	778	1 001	28,7	3 064	3 967	29,5
Maíz Chala	382	436	14,1	2 565	3 462	35,0
Pasto Nudillo	377	600	59,2	2 074	3 290	58,6
Oca	1 709	2 025	18,5	2 849	2 906	2,0
Otros	13 142	13 351	1,6	38 088	39 851	4,6

1/ Cifras preliminares.

Fuente: Dirección Regional de Agricultura Huánuco.

Elaboración: BCRP, Sucursal Huancayo.

**GRÁFICO N° 4
PARTICIPACIÓN EN EL VBP
AGRÍCOLA
(Enero - Mayo 2011)**

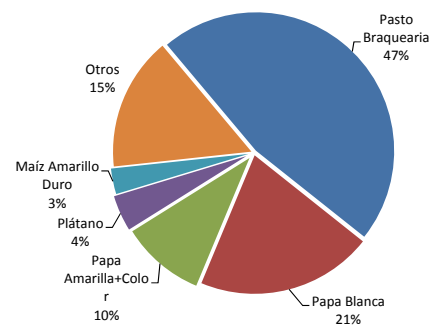

**GRÁFICO N° 5
COMPOSICIÓN DEL VBP AGRÍCOLA
(Enero - Mayo 2011)**

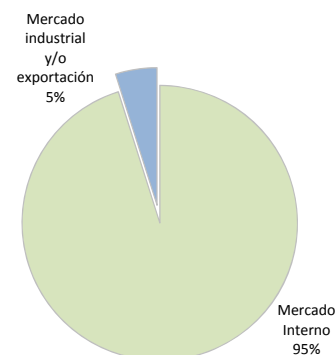

**GRÁFICO N° 6
VALOR BRUTO DE PRODUCCIÓN AGRÍCOLA 2009 - 2011
(Variación porcentual real)**

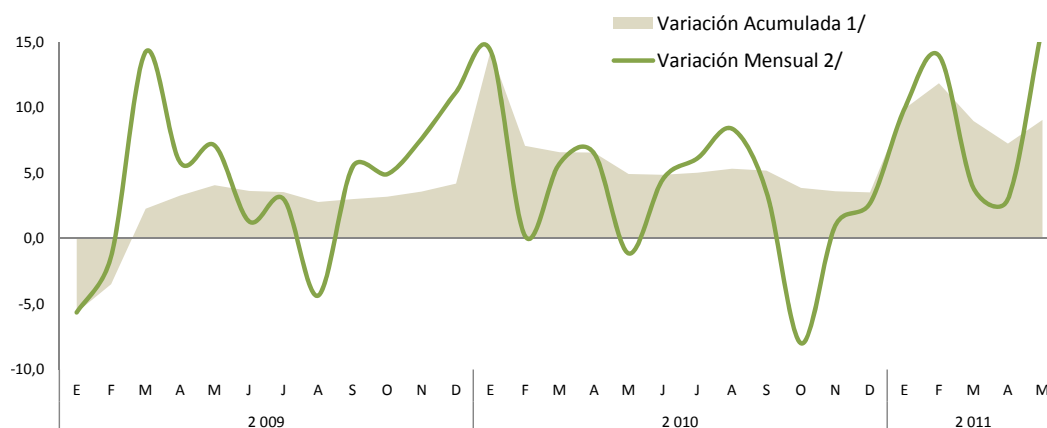

1/ Respecto de diciembre del año anterior

2/ Respecto a similar mes del año precedente

Elaboración: BCRP, Sucursal Huancayo.

Entre enero y mayo, el desempeño de los principales productos de la región, de acuerdo a su participación en la producción del país y

comparada con los registros de igual periodo de 2010, observó el siguiente comportamiento:

Papa Blanca

Con una producción de 178,8 mil toneladas, aumentó en 20,6 por ciento (30,5 mil toneladas adicionales), como resultado de las mayores siembras en la mayoría de las provincias, incentivado por los precios aceptables de mercado en periodo de instalación y presencia de compradores

foráneos que invirtieron en sociedad con los productores locales.

Durante el 2010, Huánuco se posicionó como el segundo productor del país, después de Puno, siendo Lima su principal mercado.

Papa Amarilla y de Color

Alcanzó una producción de 82,2 mil toneladas, expandiéndose en 17,0 por ciento (12,0 mil toneladas más), por mayores siembras y altos niveles de fertilización, adecuadas labores culturales y control fitosanitario oportuno.

En el 2010, de las 426,9 mil toneladas de papa producidas en el departamento, el 66 por ciento correspondió a papa blanca y el resto a papa amarilla y de color.

GRÁFICO N° 7
HUÁNUCO: PRODUCCIÓN DE PAPA 2010 - 2011
(En toneladas)



GRÁFICO N° 8
PAPA: PRODUCCIÓN POR DEPARTAMENTOS
(En toneladas)



Olluco

Con una producción de 14,1 mil toneladas, creció en 1,0 por ciento (139 toneladas adicionales), por mayores siembras, debido a la disponibilidad de terrenos preparados, semilla y bajos costos de producción.

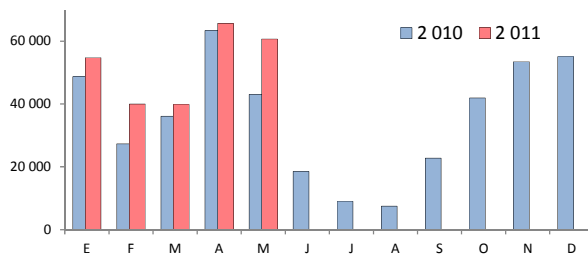
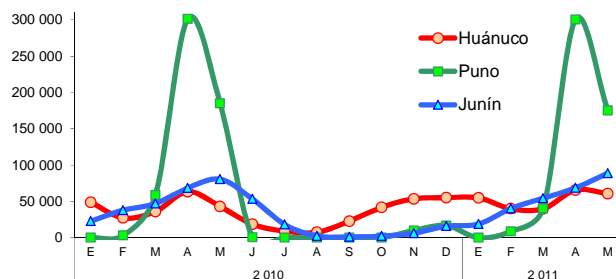
En el 2010, en Huánuco se registró la tercera mayor producción de olluco del país, después de Cusco y Apurímac, teniendo como mercado de destino a la región central del país, principalmente Lima.

GRÁFICO N° 9
HUÁNUCO: PRODUCCIÓN DE OLLUCO 2010 - 2011
(En toneladas)



GRÁFICO N° 10
OLLUCO: PRODUCCIÓN POR DEPARTAMENTOS
(En toneladas)



Pasto Braquearia

Con una producción de 1 464,4 mil toneladas, aumentó en 6,2 por ciento (85,3 mil toneladas más), como respuesta a mejores rendimientos, principalmente en las provincias de Puerto Inca y Leoncio Prado. La producción de carne de vacuno en Huánuco cubre la demanda de parte de los mercados local y regional: Lima,

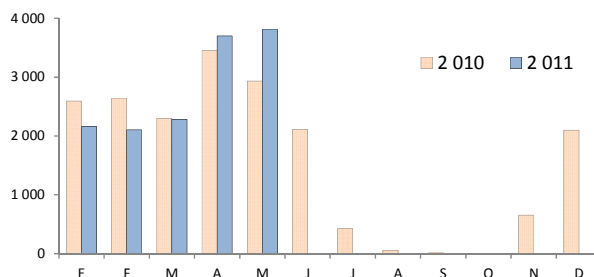
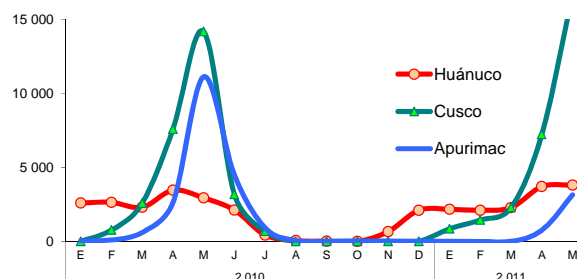
Pucallpa (Ucayali) e Iquitos (Loreto), principalmente.

Durante el 2010, Huánuco participó con el 40,2 por ciento de la producción de pasto braquearia del país.

GRÁFICO Nº 11
HUÁNUCO: PROD. DE BRAQUEARIA 2010 - 2011
(En toneladas)



GRÁFICO Nº 12
BRAQUEARIA: PROD. POR DEPARTAMENTOS
(En toneladas)



Elaboración: BCRP, Sucursal Huancayo.

Los **precios en chacra** aumentaron para plátano y yuca, a causa de la mayor demanda de la costa y del mercado local, respectivamente. Contrariamente, se redujo en papa blanca y papa amarilla, explicados en

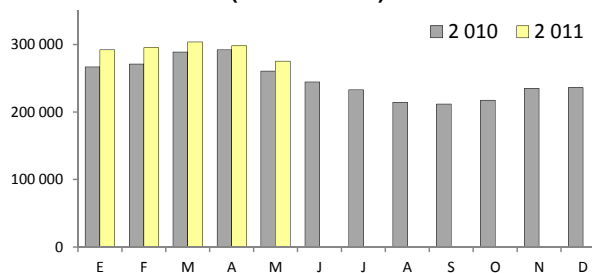
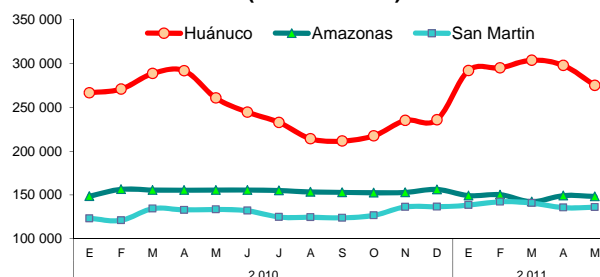
ambos casos por la mayor oferta local, ante las mayores siembras y obtención de buenos rendimientos, a causa de altos niveles de fertilización.

CUADRO Nº 4
PRECIOS EN CHACRA DE PRINCIPALES CULTIVOS
(Nuevos soles por Kg.)

CULTIVO	MAYO		Var. %
	2010	2011	
Pasto braquearia	0,04	0,04	0,0
Papa blanca	0,54	0,49	-9,0
Papa amarilla y de color	0,78	0,70	-10,3
Plátano	0,32	0,38	19,4
Yuca	0,46	0,48	2,6

Fuente: Dirección Regional de Agricultura Huánuco.

Elaboración: BCRP, Sucursal Huancayo.

Clima

Según Senamhi Huánuco, en mayo, las lluvias continuaron registrando descenso, luego de las fuertes precipitaciones observadas en febrero y marzo pasados en los departamentos de Huánuco, San Martín y zona de Pucallpa (Ucayali), a lo que sumó mayor presencia de brillo solar y aumento de las temperaturas, por lo cual se recuperaron los rendimientos, tanto en la agricultura, como en la ganadería.

Respecto a la **temperatura**, en la estación meteorológica de Tingo María, la máxima alcanzó los 33°C, oscilando entre +2°C y -3°C de su promedio normal; en tanto que la mínima se ubicó en 17°C, oscilando entre +1°C y -3°C de su valor multianual. En la capital de la región, estación meteorológica de Huánuco, la máxima alcanzó 29°C y la mínima 10°C, oscilando la máxima entre +3°C y -4°C, y la mínima entre +2°C y -4°C.

Río Huallaga

Los niveles de los ríos en la zona sierra continuaron su tendencia decreciente, luego de los incrementos sostenidos observados hasta marzo pasado, no obstante que continuaron ubicándose por encima de los registros de mayo de 2010, y de su normal histórico para la época.

GRÁFICO Nº 13
NIVEL DEL AGUA DE RÍO HUALLAGA
ZONA SIERRA – ESTACIÓN SAN RAFAEL

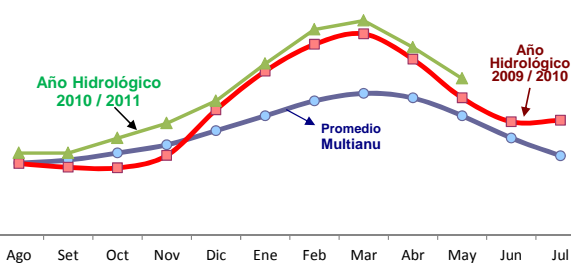

Fuente: Senamhi – Huánuco.
Elaboración: BCRP, Sucursal Huancayo.

Contrariamente, en la zona ceja de selva y selva, el río Huallaga disminuyó al punto de posicionarse por debajo de sus promedios normales y de los registros en igual periodo del año anterior.

GRÁFICO Nº 14
NIVEL DEL AGUA DE RÍO HUALLAGA
ZONA SELVA – ESTACIÓN TINGO MARÍA

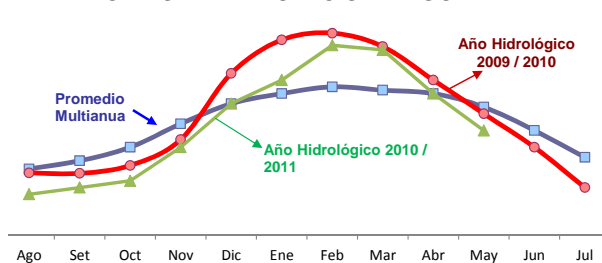

Siembras

Durante el décimo mes de la campaña agrícola 2010-2011, se instalaron 6 326 hectáreas, mayor en 420 hectáreas (7,1 por ciento) que los de similar mes del año anterior, al observarse mayores instalaciones de papa amarilla y de color, principalmente (al aumentar en 474 hectáreas) y de maíz amarillo duro (en 132 hectáreas), además de arroz, yuca y frejol, por lo que crecieron las siembras de cultivos transitorios, siendo parcialmente contrarrestado por la disminución en las instalaciones de cultivos permanentes y semi permanentes.

Entre los **cultivos transitorios**, cuyas siembras crecieron en 11,7 por ciento, las instalaciones de papa amarilla y color crecieron 30,5 por ciento, seguido de maíz amarillo duro (35,0 por ciento), arroz (26,1 por ciento), yuca (13,3 por ciento) y frejol (3,8 por ciento). Las instalaciones de

cultivos permanentes y semi permanentes, en el mes, disminuyeron en 91,7 por ciento, ante las nulas instalaciones de plátano, café y pasto braquearia y avena forrajera.

Entre agosto 2010 y mayo 2011, se instalaron 110 038 hectáreas, superior en 4,1 por ciento (4 332 hectáreas adicionales), respecto de similar periodo de la campaña anterior, debido a las mayores siembras de **cultivos transitorios** (4,5 por ciento o 4 352 hectáreas más), sobresaliendo los aumentos en papa amarilla en 2 043 hectáreas, así como en maíz amarillo duro, arroz, yuca, maíz amiláceo y trigo; en tanto que los **cultivos permanentes y semi permanentes** disminuyeron en 0,3 por ciento (21 hectáreas menos), principalmente por pasto braquearia (1 021 hectáreas menos).

**CUADRO Nº 5
SUPERFICIE SEMBRADA 1/
(En hectáreas)**

CULTIVO	MAYO			CAMPAÑA AGRÍCOLA 2/		
	2010	2011	Var. %	2009 / 2010	2010 / 2011	Var. %
TRANSITORIOS	5 641	6 304	11,7	97 642	101 994	4,5
Papa Blanca	1 847	1 813	-1,8	14 461	14 612	1,0
Maíz Amiláceo	0	0	-	14 157	14 390	1,6
Papa Amarilla+Color	1 555	2 029	30,5	9 722	11 765	21,0
Trigo	2	0	-100,0	11 053	11 281	2,1
Maíz Amarillo Duro	376	508	35,0	9 732	10 536	8,3
Arroz Cáscara	314	396	26,1	7 369	7 689	4,3
Cebada Grano	0	0	-	7 197	7 236	0,5
Frejol Grano Seco	466	484	3,8	5 222	5 383	3,1
Yuca	437	495	13,3	3 953	4 213	6,6
Haba Grano Seco	0	0	-	3 430	3 366	-1,9
Otros	645	580	-10,1	11 348	11 523	1,5
PERMANENTES Y SEMI PERMANENTES	265	22	-91,7	8 065	8 044	-0,3
Pasto Braquearia	24	0	-100,0	4 065	3 044	-25,1
Plátano	102	0	-100,0	1 158	1 797	55,1
Avena Forrajera	0	0	-	906	970	7,1
Cacao	92	10	-89,1	865	863	-0,2
Café	0	0	-	168	463	175,6
Otros	47	12	-74,2	903	908	0,5
TOTAL	5 906	6 326	7,1	105 707	110 038	4,1

1/ Cifras preliminares.

2/ De agosto 2010 a mayo 2011.

3/ Siembras para ampliación de superficie en producción o reemplazo de cultivos (viejos, dañados, perdidos etc.)

Fuente: Dirección Regional de Agricultura Huánuco.

Elaboración: BCRP, Sucursal Huancayo.

Sub Sector Pecuario

La actividad pecuaria del mes se contrajo en 4,5 por ciento, debido a la menor producción de carnes de porcino (-12,2 por ciento), ovino (-11,0 por ciento) y caprino (-5,1 por ciento), además de leche (-5,4 por ciento) y lana de ovino (-1,6 por ciento). Contrariamente, aumentó en carnes de vacuno (0,3 por ciento) y ave (0,5 por ciento), además de huevo (1,0 por ciento).

Entre enero y mayo, se redujo en 1,5 por ciento, sustentado en la menor producción de carnes de porcino (-8,5 por ciento), ovino (-9,0 por ciento), cuy (-46,3 por ciento) y ave (-0,3 por ciento), además de lana de ovino (-74,0 por ciento) y leche (-2,2 por ciento).

Entre enero y mayo, la producción de carne de vacuno significó el 54 por ciento del VBP pecuario, denotando un notable crecimiento en los últimos años, ante la favorable demanda por carne en la región, favorecidos por las zonas adecuadas para pastoreo y buena disponibilidad de pastos, principalmente de la variedad braquearia en la provincia de Puerto Inca. La producción de carne de vacuno se destina a los mercados de Lima, Pucallpa (Ucayali), Iquitos (Loreto) y para el mercado departamental. En la estructura del VBP pecuario, le sigue en orden de importancia la carne de porcino (21 por ciento), carne de ovino (10 por ciento) y leche (11 por ciento).

**CUADRO Nº 6
PRODUCCIÓN PECUARIA (TM)**

	Mayo		Var. %	Enero - Mayo		Var. %
	2 010	2 011		2 010	2 011	
CARNE						
Carne de Alpaca	0,2	0,0	-100,0	1,0	1,3	27,6
Carne de Ave	68,0	68,3	0,5	323,8	322,9	-0,3
Carne de Caprino	19,3	18,4	-5,1	87,6	88,8	1,4
Carne de Ovino	148,5	132,2	-11,0	704,2	640,7	-9,0
Carne de Porcino	829,4	728,6	-12,2	3 766,2	3 446,7	-8,5
Carne de Vacuno	1 107,8	1 111,1	0,3	4 485,0	4 707,3	5,0
Carne de Cuy	10,3	0,0	-100,0	49,0	26,3	-46,3
Leche	3 375,8	3 194,0	-5,4	16 496,2	16 134,9	-2,2
Huevos	63,2	63,8	1,0	312,9	315,9	1,0
Lana de Ovino	2,3	2,3	-1,6	178,4	46,3	-74,0
FIBRA						
Fibra de Alpaca	0,0	0,0	-	0,0	0,0	-

1/ Proyectado en mayo.

Fuente: Dirección Regional de Agricultura Huánuco.

Elaboración: BCRP, Sucursal Huancayo.

**GRÁFICO Nº 15
PARTICIPACIÓN EN EL VBP
PECUARIO
(Enero - Mayo 2011)**

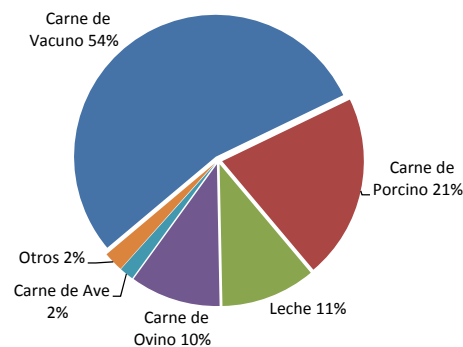

1.1.2 Producción Minera

La producción mensual de la minería metálica se expandió en 1,8 por ciento, como efecto de la mayor producción de todos los minerales, con excepción del zinc, destacando por su significancia los aumentos en plata (5,4 por ciento) y cobre (4,7 por ciento).

Entre enero y mayo, se redujo en 16,6 por ciento, ante los menores resultados en todos los

minerales, con excepción del cobre, sobresaliendo las caídas de zinc (-16,2 por ciento) y plata (-19,9 por ciento).

En el departamento, opera la Compañía Minera Raura S.A., con su unidad Acumulación Raura, y en menor escala la empresa Bergmin S.A.C., a través de su unidad Revolución 3 de Octubre.

**CUADRO Nº 7
PRODUCCIÓN MINERA METALICA
(Contenido Fino)**

	Mayo		Var. %	Enero - Mayo		Var. %
	2 010	2 011		2 010	2 011	
Cobre (TMF)	292	306	4,7	1 402	1 599	14,1
Plomo (TMF)	1 180	1 285	8,9	6 423	4 085	-36,4
Zinc (TMF)	1 874	1 819	-2,9	10 080	8 449	-16,2
Plata (Kg.f)	4 923	5 188	5,4	23 330	18 682	-19,9
TOTAL			1,8			-16,6

1/ Variación en términos reales, a precios de 1994.

Fuente: DGM/DPM/ Estadística Minera.

Elaboración: BCRP, Sucursal Huancayo.

**GRÁFICO Nº 16
PARTICIPACIÓN EN EL VBP DE
CONCENTRADOS MINEROS
(Enero - Mayo 2011)**



GRÁFICO Nº 17
VALOR BRUTO DE PRODUCCIÓN MINERA 2009 – 2011
(Variación porcentual real)



Elaboración: BCRP, Sucursal Huancayo.

1.1.3 Construcción

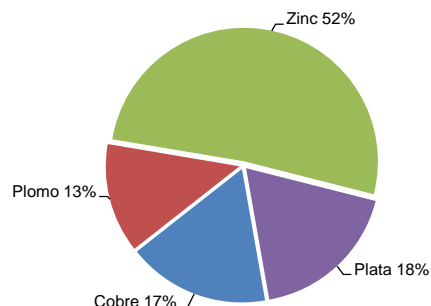
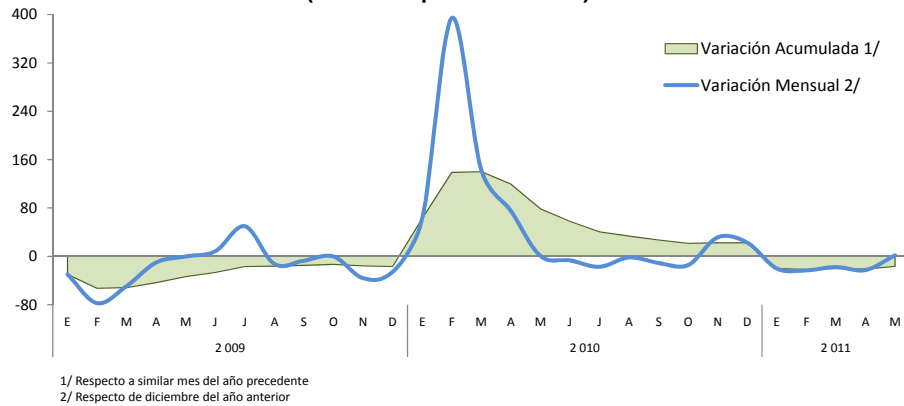
Los despachos de cemento en el mes se contrajeron por segundo mes consecutivo, esta vez en 8,4 por ciento, luego de culminar el 2010 con una expansión de 8,8 por ciento, como consecuencia de la desaceleración observada desde marzo pasado, originada por la menor demanda pública, principalmente de los municipios, cuyo gasto en inversiones al término del mes de mayo se redujo en más de 45 por ciento.

Entre enero y mayo, se contrajo en 0,6 por ciento, influenciada por las menores ventas en abril y mayo, ante las menores inversiones del sector privado y principalmente por el menor gasto en los municipios, cuyo gasto en inversiones cayó en poco más de 58 por ciento.

Excluyendo el componente estacional, la serie resultante se redujo 7,6 por ciento en el mes.

CUADRO Nº 8
INDICADOR DEL SECTOR CONSTRUCCIÓN

	Mayo			Enero - Mayo		
	2 010	2 011	Var.%	2 010	2 011	Var.%
Despacho de Cemento	8 551	7 834	-8,4	40 524	40 294	-0,6

Fuente: Empresa Cemento Andino.
Elaboración: BCRP, Sucursal Huancayo.

En mayo y en lo que va del año, los despachos de cemento en la sierra central cayeron en 7,0 y 4,2 por ciento, respectivamente.

GRÁFICO Nº 18
Despachos de Cemento en Sierra Centro
(Enero - Mayo 2011)



GRÁFICO Nº 19
Despachos de Cemento en Huánuco (TM)



GRÁFICO Nº 20
Despachos de Cemento en Huánuco y Sierra Centro
(En variaciones porcentuales)

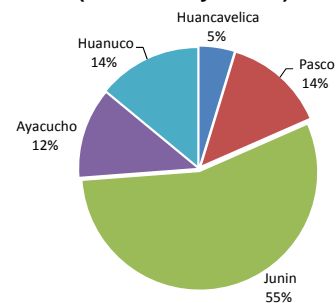

1.1.4 Electricidad

La producción de energía eléctrica aumentó en 4,9 por ciento en el mes, ante la mayor disponibilidad de recursos hídricos, por las mayores lluvias observadas entre marzo y abril.

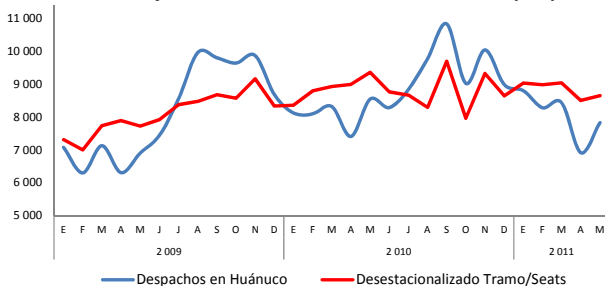
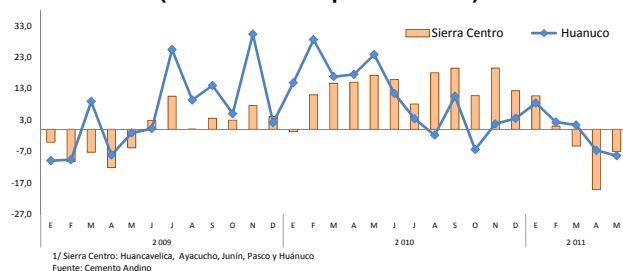
Entre enero y mayo, se redujo ligeramente en 0,2 por ciento, debido a un efecto base, dada la mayor producción en igual periodo de 2010, lapso en que también se registraron fuertes lluvias (primer trimestre de dicho año).

**CUADRO Nº 9
PRODUCCIÓN DE ENERGÍA ELÉCTRICA
(En MW.h)**

	Mayo			Enero - Mayo		
	2010	2011	Var. %	2010	2011	Var. %
TOTAL	2 824	2 962	4,9	15 154	15 119	-0,2

Fuente: MINEM
Elaboración: BCRP, Sucursal Huancayo.

Excluyendo el componente estacional en la generación eléctrica, al concentrarse en centrales hidroeléctricas, la serie

desestacionalizada creció en 4,7 por ciento en el mes y se contrajo en 0,3 por ciento entre enero y mayo.

**GRÁFICO Nº 21
PRODUCCIÓN DE ENERGÍA ELÉCTRICA
(En MW.h)**

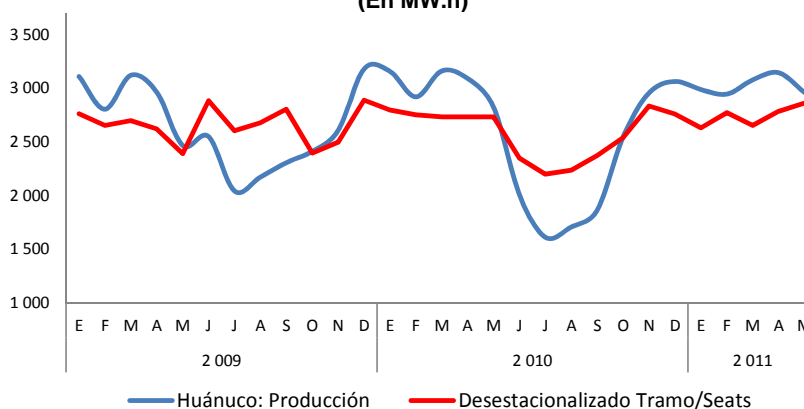

Elaboración: BCRP, Sucursal Huancayo

1.2 Turismo

En el mes, el número de **arribos** y **pernoctaciones** se contrajeron en 6,7 y 2,2 por ciento, respectivamente, ante el menor flujo de visitantes nacionales y extranjeros, no obstante a la realización de festividades de las Cruces en el mes. La **permanencia** promedio creció en 4,1 por ciento.

cientos, respectivamente, influido por los resultados adversos en abril y mayo. De los atractivos turísticos registrados en Huánuco, sobresale Kotosh, lugar donde se encuentra el “Templo de las Manos Cruzadas”, mientras que en Tingo María se cuenta con la Cueva de las Lechuzas, la Cueva de las Pavas y la Bella Dormiente, entre los principales.

Entre enero y mayo, los **arribos** y **pernoctaciones** se contrajeron en 1,3 y 2,0 por

**CUADRO N° 10
INDICADORES DE OCUPABILIDAD
EN ESTABLECIMIENTOS DE HOSPEDAJE 1/**

	Mayo			Enero - Mayo		
	2010	2011	Var. %	2010	2011	Var. %
ARRIBOS	41 366	38 596	-6,7	197 994	195 387	-1,3
- Nacionales	41 162	38 447	-6,6	197 252	194 490	-1,4
- Extranjeros	204	149	-27,0	742	897	20,9
PERNOCTACIONES	49 992	48 883	-2,2	242 861	237 894	-2,0
- Nacionales	49 693	48 680	-2,0	241 697	236 738	-2,1
- Extranjeros	299	203	-32,1	1 164	1 156	-0,7
PERMANENCIA (días)	1,21	1,26	4,1	1,23	1,21	-1,0
- Nacionales	1,20	1,26	5,0	1,22	1,21	-0,7
- Extranjeros	1,02	1,32	29,4	1,15	1,25	8,7

1/ Considera todas las clases y categorías.
Fuente: MINCETUR, www.mincetur.gob.pe
Elaboración: BCRP, Sucursal Huancayo.

Entre enero y mayo, de los 195,4 mil visitantes, 194,5 miles fueron **nacionales**, de los cuales el 52 por ciento procedió del propio departamento, seguido de Lima Metropolitana (22 por ciento) y Ucayali (5 por ciento).

En los **extranjeros**, de los 897 arribos en lo que va del año, el 20 por ciento procedió de EUA, seguido de Brasil (12 por ciento), Colombia (12 por ciento) y Chile (12 por ciento), entre los principales.

**GRÁFICO N° 22
ARRIBO DE TURISTAS NACIONALES
(Enero - Mayo 2011)**

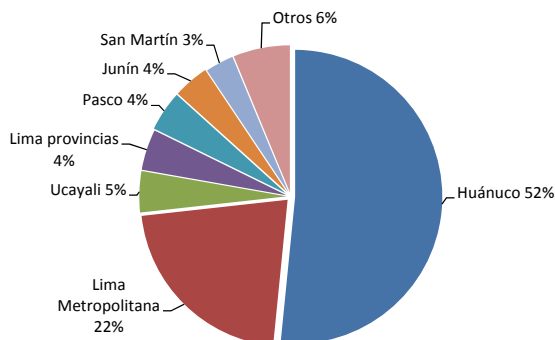

Fuente: MINCETUR, www.mincetur.gob.pe
Elaboración: BCRP, Sucursal Huancayo.

**GRÁFICO N° 23
ARRIBO DE TURISTAS EXTRANJEROS
(Enero - Mayo 2011)**

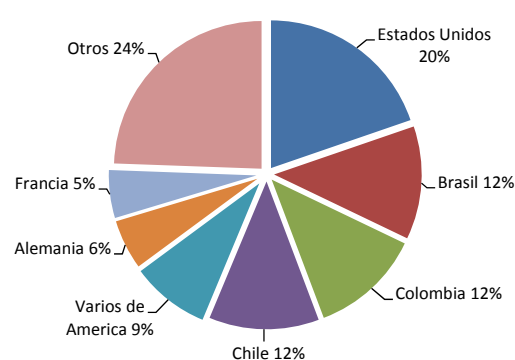

II. SECTOR EXTERNO

2.1. Exportaciones

Las exportaciones realizadas por diferentes puertos de embarque del país, totalizaron en el mes US\$ 1,3 millones, mayor en US\$ 649 miles (102,9 por ciento), a causa de los mayores envíos de concentrados mineros por US\$ 460 miles, seguido de café y productos derivados del cacao y café.

Entre enero y mayo, totalizó US\$ 13,3 millones, inferior en US\$ 2,0 millones (-12,9 por ciento), ante las inferiores ventas de concentrados mineros, por zinc, en US\$ 1,9 millones (-49,9 por ciento), y plomo en US\$ 334 miles (-4,5 por ciento). También disminuyeron en legumbres, y fueron nulos en textiles y madera.

CUADRO Nº 11
HUÁNUCO: EXPORTACIONES POR GRUPO DE PRODUCTOS 1/
(Valor FOB en miles de US\$)

	Mayo			Enero – Mayo		
	2010	2011	Var %	2010	2011	Var %
Productos Tradicionales	69	615	796,3	11 716	9 657	-17,6
Agrícola	69	155	125,5	412	586	42,5
Mineros	0	460	-	11 304	9 070	-19,8
Otros	0	0	-	0	0	-
Productos No Tradicionales	562	664	18,2	3 581	3 664	2,3
Agropecuarios	562	664	18,2	3 419	3 619	5,8
Pesqueros	0	0	-	0	0	-
Textil	0	0	-	0	0	-
Madera	0	0	-	162	0	-100,0
Químicos	0	0	-	0	46	-
Otros	0	0	-	0	0	-
TOTAL EXPORTACIONES	630	1 279	102,9	15 297	13 321	-12,9

1/ Información Preliminar.

Fuente: SUNAT. www.sunat.gob.pe

Elaboración: BCRP, Sucursal Huancayo.

GRÁFICO Nº 24
ESTRUCTURA DE EXPORTACIONES POR GRUPO DE PRODUCTOS

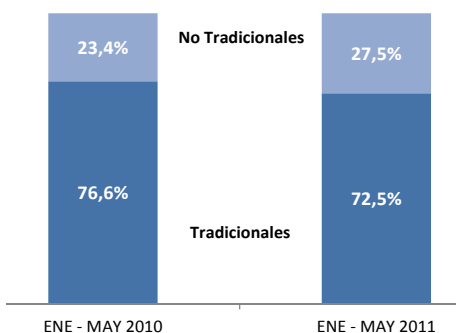

Los principales países de destino fueron: China (68,1 por ciento), Países Bajos (13,6 por ciento), Alemania (4,8 por ciento) y Bélgica-Luxemburgo (3,4 por ciento), concentrando

estos países el 90 por ciento del total exportado; constituido mayormente por concentrados de plomo y zinc, así como de café, cacao y sus derivados (pasta y manteca).

CUADRO Nº 12
PRINCIPALES PAÍSES DE DESTINO Y PRINCIPALES PRODUCTOS EXPORTADOS
(Enero - Mayo 2011)

País	% del Total	Principales Productos
China	68,1	Minerales de zinc y plomo, y sus concentrados.
Países Bajos	13,6	Cacao crudo, flores y capullos.
Alemania	4,8	Cacao crudo, manteca de cacao, café.
Bélgica - Luxemburgo	3,4	Derivados del café y cacao.
Resto Unión Europea	3,3	Cacao crudo, cacao en polvo, pasta de cacao sin desgrasar.
Estados Unidos	3,1	Cacao crudo, flores y capullos.
Brasil	2,2	Pasta de cacao desgrasada.
Otros	1,5	Café, cacao y sus derivados
TOTAL	100,0	

Fuente: SUNAT. www.sunat.gob.pe

Elaboración: BCRP, Sucursal Huancayo.

III. FINANZAS PÚBLICAS

3.1. Ingresos del Gobierno Central

Los ingresos corrientes del mes, del Gobierno Central y captados por la SUNAT, ascendieron a S/. 3,7 millones, superior en S/. 994 miles (32,1 por ciento), al registrarse mayores recaudos por Impuesto a la Renta y de Otros Ingresos Tributarios.

Entre enero y mayo, sumó S/. 20,3 millones, lo que significó un aumento de S/. 4,8

millones (27,2 por ciento), ante los mayores recaudos por Impuesto a la Renta, IGV y de Otros Ingresos Tributarios.

Excluyendo el componente estacional, la serie desestacionalizada creció en 33,8 por ciento en el mes y en 28,1 por ciento en lo que va del año.

CUADRO Nº 13
INGRESOS CORRIENTES DEL GOBIERNO CENTRAL
(Miles de nuevos soles)

	Mayo			Enero – Mayo		
	2010	2011	Var. % 1/	2010	2011	Var. % 1/
I. INGRESOS TRIBUTARIOS	2 748	3 743	32,1	15 557	20 322	27,2
1). Impuesto a la Renta	1 865	2 600	35,2	11 185	13 800	20,1
Personas Naturales	506	773	48,3	2 850	4 110	40,4
Personas Jurídicas	1 163	1 633	36,2	7 215	8 305	12,1
Regularización	197	194	-4,3	1 120	1 385	20,4
2). Impuesto a las Importaciones	0	0	-	0	0	-
3). Impuesto a la Producción y Consumo	471	519	7,0	2 013	3 083	49,2
Impuesto General a las Ventas	465	511	6,6	1 984	3 047	49,5
Impuesto Selectivo al Consumo (ISC)	6	9	33,4	29	37	24,1
4). Otros Ingresos Tributarios	412	623	46,9	2 359	3 438	41,9
II. INGRESOS NO TRIBUTARIOS	0	0	-	0	0	-
TOTAL INGRESOS CORRIENTES (I+II)	2 748	3 743	32,1	15 557	20 322	27,2

1/ Variación en términos reales.

Fuente: Superintendencia Nacional de Administración Tributaria – SUNAT

Elaboración: BCRP, Sucursal Huancayo.

GRÁFICO Nº 25
RECAUDACIÓN TRIBUTARIA REAL
(En miles de S/. a precios de 1994)

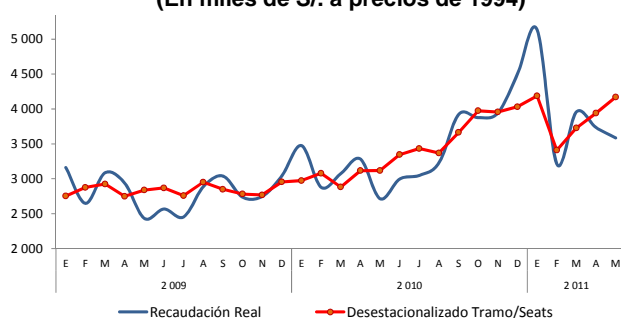

Elaboración: BCRP, Sucursal Huancayo.

GRÁFICO Nº 26
COMPOSICIÓN DEL INGRESO TRIBUTARIO
(Enero – Mayo 2011)

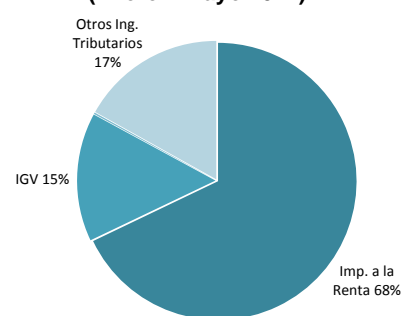

3.2. Gastos del Sector Público

El gasto del sector público en mayo totalizó S/. 101,0 millones, superior en S/. 20,3 millones (21,5 por ciento en términos reales), ante el mayor gasto en el Gobierno Central y Regional.

Entre enero y mayo sumó S/. 475,2 millones, menor en S/. 7,1 millones (-4,1 por ciento), ante el menor gasto del Gobierno Central y el conjunto de municipalidades.

CUADRO Nº 14
GASTO PÚBLICO DEVENGADO POR NIVELES DE GOBIERNO 1/
(Miles de nuevos soles)

	Mayo			Enero – Mayo		
	2010	2011	Var. % 2/	2010	2011	Var. % 2/
Gobierno Central	26 416	41 582	52,7	242 696	232 364	-6,8
Gobierno Regional de Huánuco	31 944	39 821	20,9	141 233	172 531	19,0
Gobiernos Locales (Municipios)	22 332	19 638	-14,7	98 417	70 330	-30,4
TOTAL	80 692	101 041	21,5	482 345	475 225	-4,1

1/ Gasto Devengado. Nivel de gasto que se asocia a la verificación del cumplimiento de las obligaciones, esto es la entrega del bien o prestación del servicio.

2/ Variación en términos reales.

Fuente: Ministerio de Economía y Finanzas - SIAF.

Elaboración: BCRP, Sucursal Huancayo.

Entre enero y mayo, del total de gastos devengados, el 49 por ciento fue ejecutado por el Gobierno Central (a través de sus

ministerios y programas diversos), seguido por el Gobierno Regional (36 por ciento) y el resto (15 por ciento) a cargo de las municipalidades.

GRÁFICO Nº 27
PARTICIPACIÓN DEL GASTO
(Enero - Mayo 2011)



GRÁFICO Nº 28
EVOLUCIÓN DEL GASTO PÚBLICO
(Miles de nuevos soles)



Elaboración: BCRP, Sucursal Huancayo.

Entre enero y mayo, del total del gasto público, el 80,2 por ciento se destinó a Gastos Corrientes, los que disminuyeron en S/. 14,2 millones (-6,1 por ciento), debido principalmente a menores egresos en el Gobierno Central. Referente a los Gastos de Capital, que significaron el 19,7 por ciento del total, crecieron en S/. 9,1 millones (7,8 por ciento), por mayores gastos en los Gobiernos Central y Regional.

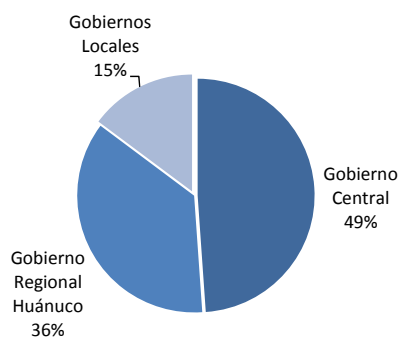
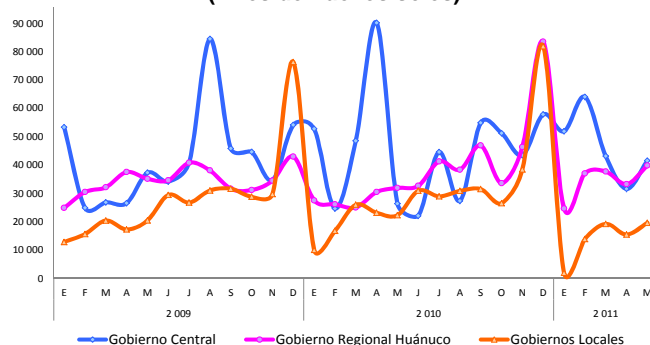
GRÁFICO Nº 29
COMPOSICIÓN DEL GASTO PÚBLICO
(Enero - Mayo 2011)

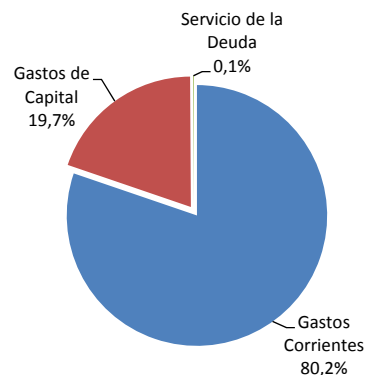

Los Servicios de la Deuda, ejecutado por los municipios, sumaron S/. 421 miles, menor en S/. 2,0 millones (-82,8 por ciento) respecto a similar periodo de 2010.

CUADRO Nº 15
GASTO PÚBLICO POR TIPO Y NIVELES DE GOBIERNO 1/
(Miles de nuevos soles)

	Mayo			Enero – Mayo		
	2010	2011	Var. % 2/	2010	2011	Var. % 2/
GASTOS CORRIENTES	58 433	78 749	30,8	395 511	381 278	-6,1
Gobierno Central	20 664	37 468	75,9	220 677	203 440	-10,2
Gobierno Regional	26 501	27 624	1,1	127 205	128 653	-1,5
Gobiernos Locales	11 267	13 656	17,6	47 628	49 185	0,6
GASTOS DE CAPITAL	21 811	22 142	-1,5	84 447	93 526	7,8
Gobierno Central	5 751	4 114	-30,6	22 019	28 925	27,9
Gobierno Regional	5 443	12 197	117,4	14 027	43 878	204,6
Gobiernos Locales	10 617	5 832	-46,7	48 401	20 723	-58,3
SERVICIO DE LA DEUDA	448	150	-67,5	2 387	421	-82,8
Gobiernos Locales	448	150	-67,5	2 387	421	-82,8
TOTAL	80 692	101 041	21,5	482 345	475 225	-4,1

1/ Gasto Devengado. Nivel de gasto que se asocia a la verificación del cumplimiento de las obligaciones, esto es la entrega del bien o prestación del servicio.

2/ Variación en términos reales.

Fuente: Ministerio de Economía y Finanzas - SIAF.

Elaboración: BCRP, Sucursal Huancayo.

Por genérica de gasto, entre enero y mayo, la reducción de Gastos Corrientes, principalmente en el Gobierno Central, se debió a la disminución de compras de Bienes y Servicios, así como en el pago por Pensiones y Otras Prestaciones Sociales, y de Donaciones y Transferencia.

En los Gastos de Capital, el incremento en S/. 9,1 millones (7,8 por ciento) se explicaron por la ejecución de Otros Gastos de Capital por el Gobierno Central, seguido por las mayores inversiones por el Gobierno Central y, principalmente, del Regional.

CUADRO Nº 16
GASTO PÚBLICO POR GENÉRICA DE GASTO 1/
(Miles de nuevos soles)

	Mayo			Enero - Mayo		
	2010	2011	Var. % 2/	2010	2011	Var. % 2/
GASTOS CORRIENTES	58 433	78 749	30,8	395 511	381 278	-6,1
Personal y Obligaciones Sociales	27 171	29 697	6,0	138 543	146 865	3,2
Pensiones y Otras Prestaciones Sociales	8 709	10 999	22,5	50 298	47 230	-8,6
Bienes y Servicios	17 039	23 068	31,4	144 136	132 789	-10,3
Donaciones y Transferencias	1 889	2 397	23,1	12 623	11 053	-14,7
Otros Gastos Corrientes	3 625	12 588	236,9	49 911	43 342	-15,4
GASTOS DE CAPITAL	21 811	22 142	-1,5	84 447	93 526	7,8
Adquisición de Activos No Financieros	20 321	21 991	5,0	81 460	84 507	1,0
Adquisición de Activos Financieros	114	100	-14,9	477	332	-32,2
Donaciones y Transferencias	1 088	39	-96,5	1 857	318	-83,3
Otros Gastos de Capital	287	12	-96,0	652	8 369	1 149,8
SERVICIO DE LA DEUDA	448	150	-67,5	2387	421	-82,8
Servicio de la Deuda Pública	448	150	-67,5	2 387	421	-82,8
TOTAL	80 692	101 041	21,5	482 345	475 225	-4,1

1/ Gasto Devengado. Nivel de gasto que se asocia a la verificación del cumplimiento de las obligaciones, esto es la entrega del bien o prestación del servicio.

2/ Variación en términos reales.

Fuente: Ministerio de Economía y Finanzas - SIAF.

Elaboración: BCRP, Sucursal Huancayo.

3.3. Inversiones del Sector Público

En el mes, la Adquisición de Activos No Financieros (Inversiones) por el sector público totalizó S/. 22,0 millones, mayor en S/. 1,7 millones (5,0 por ciento de forma real), debido a mayores gastos en el Gobierno Regional en S/. 6,8 millones.

Entre enero y mayo, las inversiones del sector público sumaron S/. 84,5 millones, superior en S/. 3,0 millones (1,0 por ciento). Aumentó el gasto en saneamiento, educación, transporte y agropecuaria; mientras que disminuyó en energía, cultura y deporte. El gasto en los municipios se redujo en S/. 27,5 millones (-58,2 por ciento).

CUADRO Nº 17
INVERSIONES DEL SECTOR PÚBLICO POR FUNCIONES 1/
(Miles de nuevos soles)

	Mayo			Enero – Mayo		
	2010	2011	Var. % 2/	2010	2011	Var. % 2/
03: Plan. y Reserv. de Contingencia	1 286	921	-30,5	8 072	2 480	-70,1
04: Defensa y Seguridad Nacional	180	40	-78,6	200	152	-26,2
05: Orden Público y Seguridad	97	7	-92,8	335	300	-13,0
06: Justicia	4	141	3 566,6	180	234	26,5
07: Trabajo	0	0	-	2	0	-100,0
08: Comercio	348	14	-96,0	933	43	-95,5
09: Turismo	60	0	-100,0	142	7	-95,5
10: Agropecuaria	1 878	2 325	20,1	5 722	6 982	18,8
11: Pesca	13	13	-5,1	68	107	52,3
12: Energía	3 196	631	-80,8	12 746	3 957	-69,8
13: Minería	0	0	-	0	0	-
14: Industria	32	10	-68,2	122	41	-67,6
15: Transporte	3 802	3 571	-8,9	16 944	19 983	14,8
16: Comunicaciones	416	48	-88,8	887	85	-90,6
17: Medio Ambiente	705	319	-56,1	2 273	3 061	31,2
18: Saneamiento	1 335	6 183	349,5	10 528	19 022	75,9
19: Vivienda y Desarrollo Urbano	187	109	-43,5	1 356	529	-62,0
20: Salud	582	1 777	196,1	3 220	3 932	18,9
21: Cultura y Deporte	1 276	891	-32,3	4 277	3 014	-31,4
22: Educación	4 679	4 798	-0,5	12 602	19 914	53,9
23: Protección Social	244	195	-22,8	849	665	-23,8
24: Previsión Social	0	0	-	0	0	-
TOTAL	20 321	21 991	5,0	81 460	84 507	1,0
Gobierno Central	4 506	4 063	-12,5	19 690	20 238	0,1
Gobierno Regional de Huánuco	5 329	12 097	120,2	13 550	43 546	212,9
Gobiernos Locales (Municipios)	10 487	5 832	-46,0	48 219	20 723	-58,2

1/ Gasto Devengado. Nivel de gasto que se asocia a la verificación del cumplimiento de las obligaciones, esto es la entrega del bien o prestación del servicio.

2/ Variación en términos reales.

Fuente: Ministerio de Economía y Finanzas - SIAF.

Elaboración: BCRP, Sucursal Huancayo.

De los S/. 84,5 millones invertidos entre enero y mayo, el 51,5 por ciento fue ejecutado por el Gobierno Regional; el 24,5 por ciento por los municipios; y el 23,9 por ciento restante por el

Gobierno Central, los que luego de registrar un fuerte gasto en diciembre pasado, redujeron sustancialmente sus inversiones en lo que va del año.

**GRÁFICO Nº 30
PARTICIPACIÓN DE LAS INVERSIONES
(Enero - Mayo 2011)**

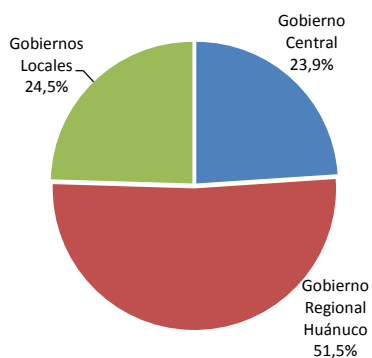

**GRÁFICO Nº 31
EVOLUCIÓN DE LAS INVERSIONES PÚBLICAS
(Miles de nuevos soles)**

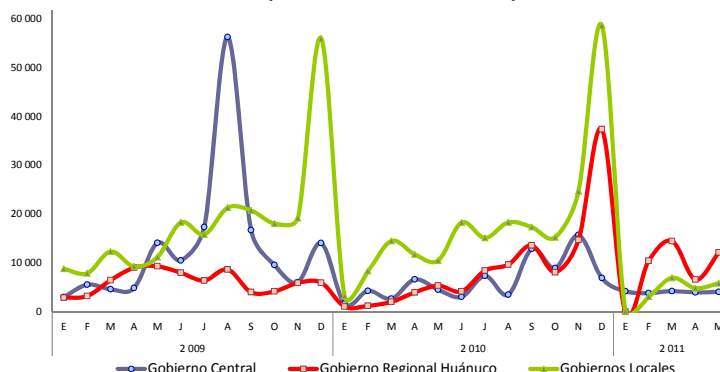

Elaboración: BCRP, Sucursal Huancayo.

En lo que va del año, las 15 principales obras, proyectos o programas se registraron en saneamiento, transporte y educación, ejecutados mayoritariamente por los Gobiernos Regional y Central. En saneamiento, resaltó la Ampliación del

sistema de agua potable e instalación del sistema de alcantarillado en Llata, provincia de Huamalés; y en transporte, la Rehabilitación y mejoramiento de carretera Tingo María - Aguaytia - Pucallpa.

**CUADRO Nº 18
PRINCIPALES INVERSIONES DEL SECTOR PÚBLICO: ENERO - MAYO 2011
(Miles de nuevos soles)**

PRINCIPALES INVERSIONES DEVENGADAS 1/	MONTO (Miles)	NIVEL GOBIERNO	SECTOR
Ampliación del sistema de agua potable e instalación del alcantarillado, Llata, Hco.	6 277	Gob. Regional	Saneamiento
Rehabilitación y mejoramiento de carretera Tingo María - Aguaytia - Pucallpa	5 610	Gob. Central	Transporte
Construcción de infraestructura y equipamiento de la I.E.I. Cashapampa, Huánuco	2 354	Gob. Regional	Educación
Construcción del puente carrozable Cashapampa, Huamalies, Huánuco	2 156	Gob. Regional	Transporte
Mejoramiento y amp. de agua y alcantarillado en urbanizaciones de Llicua	2 073	Gob. Regional	Saneamiento
Línea de transmisión Huallanca - La Unión 60kv y subestaciones	2 046	Gob. Central	Energía
Gestión de proyectos	2 035	Gob. Central	Agropecuaria
Construcción y mejoramiento de trocha carrozable Huacar - Huánuco	1 919	Gob. Regional	Transporte
Ampliación e implementación de la I.E. 33230 de Huacaybamba - Huánuco	1 869	Gob. Regional	Educación
Construcción trocha carrozable, Daniel Alomías Robles, Leoncio Prado, Huánuco	1 753	Gob. Regional	Transporte
Const. y mej. del sistema de agua y alcantarillado, Tantamayo, Huamalies, Hco.	1 714	Gob. Regional	Saneamiento
Mejoramiento del sistema de saneamiento básico Yuyapichis, Puerto Inca, Hco.	1 433	Gob. Regional	Saneamiento
Ampliación de estadios	1 405	Gob. Local	Cultura y Dep.
Construcción, ampliación y mej. del centro I.E.I. Nº 32291, Pariapampa, Chavinillo	1 398	Gob. Regional	Educación
Recuperación arborea y protección de suelos (reforestación), Puerto Inca, Hco.	1 339	Gob. Regional	Medio Amb.
Resto	49 127		
TOTAL GASTO DEVENGADO EN INVERSIÓN PÚBLICA	84 507		

1/ Gasto Devengado. Nivel de gasto que se asocia a la verificación del cumplimiento de las obligaciones, esto es la entrega del bien o prestación del servicio.

Fuente: Ministerio de Economía y Finanzas - SIAF.

Elaboración: BCRP, Sucursal Huancayo.

IV. MONEDA Y CRÉDITO

4.1. Depósitos del Sistema Financiero

En el mes, los saldos de depósitos del Sistema Financiero totalizaron S/. 402,1 millones, superior en S/. 44,8 millones (9,2 por ciento), que se explicó por las mayores captaciones de las Empresas Bancarias, e Instituciones de

Microfinanzas. Del total captado por el Sistema Financiero, el 69,3 por ciento correspondió a las Empresas Bancarias y de Microfinanzas, y el resto (30,7 por ciento) al Banco de la Nación.

CUADRO Nº 19
DEPÓSITOS DEL SISTEMA FINANCIERO
(Miles de nuevos soles)

	ABRIL		MAYO		VARIACIÓN % 1/	
	2011	2010	2011	May.11 / Abr.11	May.11 / May.10	
I. Empresas Bancarias	223 149	184 470	221 100	-0,9	16,3	
II. Instituciones de Microfinanzas	55 626	41 730	57 556	3,5	33,8	
Empresas Financieras	3 833	3 414	3 547	-7,5	0,8	
Cajas Municipales	51 268	37 761	53 475	4,3	37,4	
Cajas Rurales	525	555	534	1,9	-6,6	
Total Bancarias y Microfinancieras	278 775	226 201	278 656	-0,02	19,5	
III. Banco de la Nación	118 235	131 048	123 415	4,4	-8,6	
Total Sistema Financiero (I + II + III)	397 011	357 249	402 071	1,3	9,2	
En moneda nacional (MN)	320 759	287 997	325 394	1,5	9,6	
En moneda extranjera (ME)	76 251	69 252	76 677	0,6	7,4	

1/ Variación en valores reales.

Fuente: Superintendencia de Banca y Seguros (SBS).

Elaboración: BCRP, Sucursal Huancayo.

En el total de depósitos, los captados en moneda nacional aumentaron en 9,6 por ciento, mientras que su par en moneda extranjera creció en 7,4 por ciento.

El ratio de dolarización en los depósitos del total del Sistema Financiero alcanzó 19,1 por ciento, menor en 0,3 puntos porcentuales respecto a lo registrado en mayo de 2010.

GRÁFICO Nº 32
HUÁNUCO: EVOLUCIÓN EN LOS DEPÓSITOS
(En millones de nuevos soles)

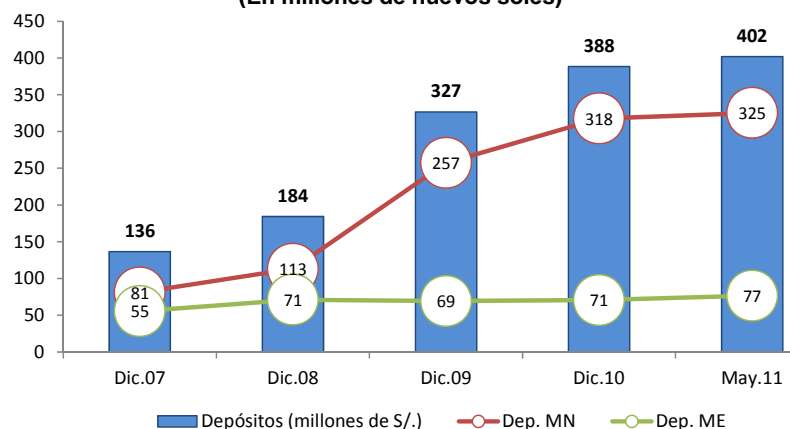

Depósitos en Empresas Bancarias y de Microfinanzas

Los saldos depositados en las Empresas Bancarias y de Microfinanzas totalizaron S/. 278,7 millones, superior en S/. 52,5 millones (19,5 por ciento en términos reales), explicado por las mayores captaciones de las Empresas Bancarias al aumentar en S/. 36,6 millones (16,3 por ciento), seguido de las Cajas Municipales con S/. 15,7 millones de incremento (37,4 por ciento).

Sin considerar al Banco de la Nación, las Empresas Bancarias captaron el 79,3 por ciento

del total, seguido por las Cajas Municipales con 19,2 por ciento del mercado.

Por tipo de moneda, los depósitos en moneda nacional de las Empresas Bancarias y de Microfinanzas, crecieron en S/. 45,0 millones (24,9 por ciento); en tanto que su par en moneda extranjera, aumentó en S/. 7,4 millones (7,4 por ciento). El ratio de dolarización en los depósitos alcanzó 27,5 por ciento, menor en 3,1 puntos porcentuales respecto de lo registrado en mayo de 2010.

GRÁFICO Nº 33
DEPÓSITOS EN LAS EMPRESAS BANCARIAS Y DE MICROFINANZAS
(En variaciones porcentuales reales 1/)

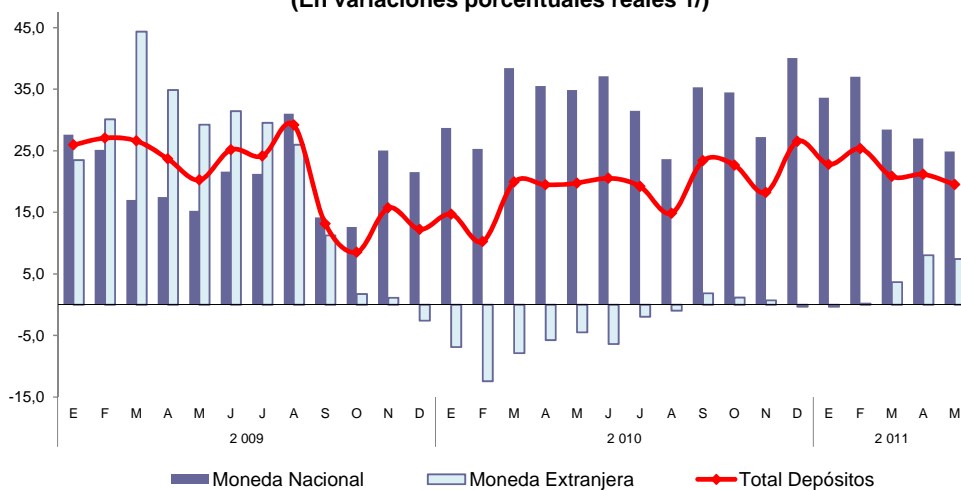

1/ Respecto a similar mes del año anterior.
Elaboración: BCRP, Sucursal Huancayo.

Los depósitos en ahorro del Sistema Financiero, sin incluir al Banco de la Nación, representaron el 47,5 por ciento del total, seguido de los depósitos a plazo (32,7 por ciento); en tanto que

el mayor crecimiento real, respecto de mayo de 2010 se registró en los depósitos en ahorro (27,8 por ciento), seguido de los depósitos a plazo (19,3 por ciento).

CUADRO Nº 20
DEPÓSITOS POR TIPO EN LAS EMPRESAS BANCARIAS Y DE MICROFINANZAS
(Miles de nuevos soles)

	ABRIL		MAYO		VARIACIÓN % 1/	
	2011	2010	2011	May.11 / Abr.11	May.11 / May.10	
Depósitos a la Vista	59 039	51 655	55 298	-6,3	3,9	
Depósitos en Ahorro	131 508	100 471	132 313	0,6	27,8	
Depósitos a Plazo	88 228	74 075	91 045	3,2	19,3	
TOTAL	278 775	226 201	278 656	0,0	19,5	

1/ Variación en valores reales.
Fuente: Superintendencia de Banca y Seguros (SBS).
Elaboración: BCRP, Sucursal Huancayo.

En el total de depósitos, según entidades, (44,5 por ciento), seguido del Banco de Crédito destacó la participación del Banco Continental (27,2 por ciento).

**CUADRO N° 21
PARTICIPACIÓN EN LOS DEPÓSITOS EN LAS EMPRESAS
BANCARIAS Y MICROFINANCIERAS**

	MAYO		
	Miles de S/.	Mes (%)	Acumulado (%)
Continental	123 955	44,5	44,5
Crédito	75 870	27,2	71,7
CMAC Maynas	32 795	11,8	83,5
CMAC Huancayo	13 348	4,8	88,3
Scotiabank	13 305	4,8	93,0
Mi Banco	6 932	2,5	95,5
CMAC Arequipa	4 754	1,7	97,2
CrediScotia	3 214	1,2	98,4
CMAC Del Santa	1 628	0,6	99,0
CMAC Piura	949	0,3	99,3
Azteca del Perú	948	0,3	99,7
Credinka	534	0,19	99,85
Financiera Confianza	332	0,12	99,97
Banco Financiero	91	0,03	100,0
TOTAL	278 656	100,0	

Fuente: Superintendencia de Banca y Seguros (SBS).

Elaboración: BCRP, Sucursal Huancayo.

4.2. Crédito del Sistema Financiero

Al término del mes, el total de créditos del Sistema Financiero alcanzó S/. 697,7 millones, superior en S/. 151,1 millones (23,8 por ciento) que los saldos de mayo de 2010, hecho que se explicó por los mayores montos colocados por las Empresas Bancarias, Instituciones de Microfinanzas y Banco de la Nación. Del total de créditos, el 91,1 por ciento correspondió a

las Empresas Bancarias y de Microfinanzas, y el resto al Banco de la Nación (8,9 por ciento).

Respecto del mes anterior (abril 2011), los créditos del sistema aumentaron en 1,8 por ciento, por mayores saldos colocados en las Empresas Bancarias e instituciones de Microfinanzas.

**CUADRO N° 22
CRÉDITO DEL SISTEMA FINANCIERO
(Miles de nuevos soles)**

	ABRIL		MAYO		VARIACIÓN % 1/	
	2011	2010	2011	May.11 / Abr.11	May.11 / May.10	
I. Empresas Bancarias	366 096	298 287	372 159	1,7	21,1	
II. Instituciones de Microfinanzas	257 640	194 899	263 615	2,3	31,2	
Empresas Financieras	72 468	46 215	75 001	3,5	57,5	
Cajas Municipales	155 819	124 505	159 369	2,3	24,2	
Cajas Rurales	13 156	13 515	12 793	-2,7	-8,2	
Edpymes	16 197	10 665	16 452	1,6	49,7	
Total Bancarias y Microfinancieras	623 737	493 187	635 774	2,0	25,1	
III. Banco de la Nación	61 957	53 449	61 957	0,0	12,5	
Total Sistema Financiero (I+II+III)	685 694	546 636	697 732	1,8	23,8	
En moneda nacional (MN)	583 511	460 328	594 936	2,0	25,4	
En moneda extranjera (ME)	102 183	86 307	102 795	0,6	15,6	

1/ Variación en valores reales.

Fuente: Superintendencia de Banca y Seguros (SBS).

Elaboración: BCRP, Sucursal Huancayo.

En el total de créditos, los captados en moneda nacional aumentaron en 25,4 por ciento, en tanto que su par en moneda extranjera creció en 15,6 por ciento.

El ratio de dolarización en el Sistema Financiero alcanzó 14,7 por ciento, menor en 1,1 puntos porcentuales respecto a lo registrado en mayo de 2010.

GRÁFICO Nº 34
HUÁNUCO: EVOLUCIÓN EN LOS CRÉDITOS
(Miles de nuevos soles)

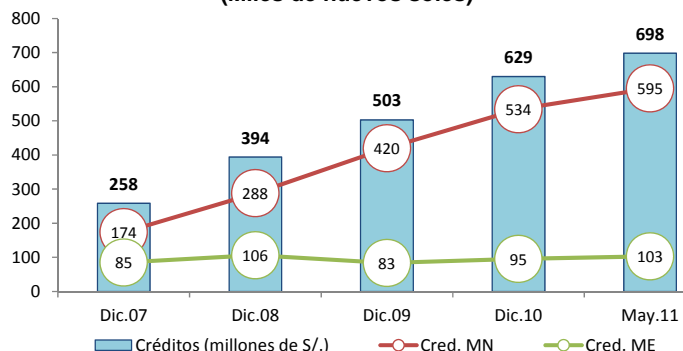

Crédito de las Empresas Bancarias y de Microfinanzas

Los saldos colocados por las Empresas Bancarias y de Microfinanzas sumaron S/. 635,8 millones, superior en S/. 142,6 millones (25,1 por ciento en términos reales) que los saldos de mayo de 2010, al registrarse mayores créditos concedidos por las Empresas Bancarias en S/. 73,9 millones (21,1 por ciento), seguido de las Cajas Municipales al aumentar en S/. 34,9 millones (24,2 por ciento), y de las Empresas Financieras, con S/. 28,8 millones de aumento (57,5 por ciento), entre los principales.

Por tipo de moneda, los créditos en moneda nacional de las Empresas Bancarias y de Microfinanzas, aumentaron en S/. 126,1 millones (27,1 por ciento de variación real); en tanto que su par en moneda extranjera creció en S/. 16,5 millones (15,6 por ciento de variación real). Con este resultado, el ratio de dolarización en los créditos de las Empresas Bancarias y de Microfinanzas alcanzó 16,2 por ciento, menor en 1,3 puntos porcentuales respecto de mayo de 2010.

GRÁFICO Nº 35
CRÉDITO DE LAS EMPRESAS BANCARIAS Y DE MICROFINANZAS 1/
(Variaciones porcentuales reales 2/)

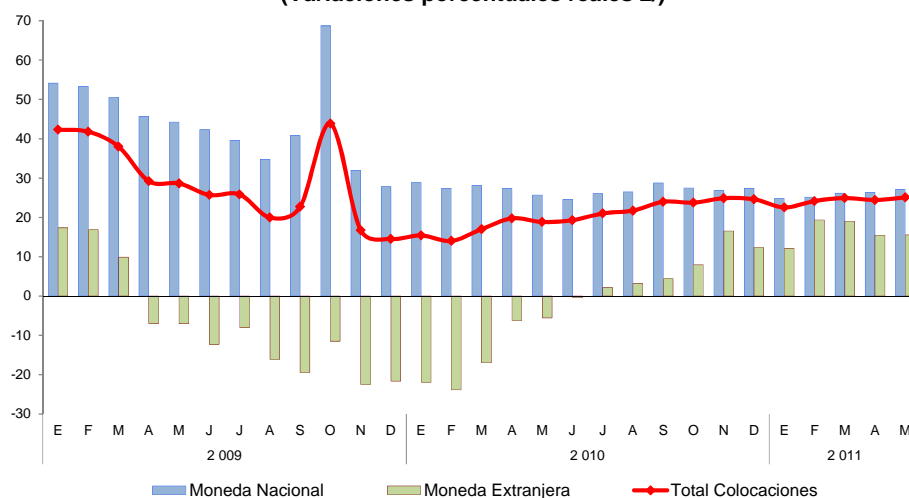

1/ Total Colocaciones sin incluir al Banco de la Nación.

2/ Respecto a similar mes del año anterior.

Fuente: Superintendencia de Banca y Seguros (SBS).

Elaboración: BCRP, Sucursal Huancayo.

En el mes, los mayores saldos colocados correspondieron a créditos de consumo (36,1 por ciento), seguido de los dirigidos a micro empresas – MES (35,8 por ciento del total) y comerciales (16,5 por ciento). El mayor incremento real se observó en los de créditos de consumo (52,6 por ciento), seguido de los MES (49,2 por ciento).

CUADRO Nº 23
CRÉDITO DE LAS EMPRESAS BANCARIAS Y DE MICROFINANZAS POR TIPO 1/
(Miles de nuevos soles)

	Var. % 2/	Part. %
	May.11 / May.10	Mayo 2011
Créditos Comerciales	-10,2	16,5
Créditos Consumo	52,6	36,1
Créditos Hipotecarios	26,6	11,6
Créditos MES 3/	49,2	35,8
TOTAL	25,1	100,0

1/ Sólo considera principales tipos de créditos.

2/ Variación en valores reales.

3/ Crédito a la pequeña y micro empresa.

Fuente: Superintendencia de Banca y Seguros (SBS).

Elaboración: BCRP, Sucursal Huancayo.

En el total de créditos de las Empresas Bancarias y de Microfinanzas, destacó la mayor participación del Banco Continental (25,0 por ciento), seguido del Banco de Crédito (23,2 por ciento).

CUADRO Nº 24
PARTICIPACIÓN EN LOS CRÉDITOS DE LAS EMPRESAS BANCARIAS Y DE MICROFINANZAS

	MAYO		
	Miles de S/.	Mes (%)	Acumulado (%)
Continental	158 961	25,0	25,0
Crédito	147 405	23,2	48,2
CrediScotia	56 068	8,8	57,0
CMAC Huancayo	51 448	8,1	65,1
CMAC Maynas	47 580	7,5	72,6
Mi Banco	38 528	6,1	78,6
CMAC Arequipa	29 147	4,6	83,2
Scotiabank	25 606	4,0	87,3
CMAC Del Santa	18 392	2,9	90,1
Edpyme Solidaridad	16 452	2,6	92,7
CMAC Piura	12 803	2,0	94,7
Credinka	12 793	2,0	96,8
Financiera Confianza	11 606	1,8	98,6
Financiera Efectiva	4 228	0,7	99,3
Financiera TFC	3 099	0,5	99,7
Azteca del Perú	1 290	0,2	99,9
Financiero	370	0,1	100,0
TOTAL	635 774	100,0	

Fuente: Superintendencia de Banca y Seguros (SBS).

Elaboración: BCRP, Sucursal Huancayo.

Al mes de mayo, en las Empresas Bancarias y de Microfinanzas, los saldos colocados (créditos), superaron a las captaciones (depósitos) en S/. 357,1 millones, haciendo que el ratio de intermediación financiera (colocaciones/depósitos) fuera 2,28 puntos, mayor en 0,10 puntos porcentuales respecto al ratio de mayo de 2010 (2,18 puntos).

GRÁFICO Nº 36
DEPÓSITOS Y COLOCACIONES DEL SISTEMA FINANCIERO
SIN CONSIDERAR AL BANCO DE LA NACIÓN
(Miles de nuevos soles)

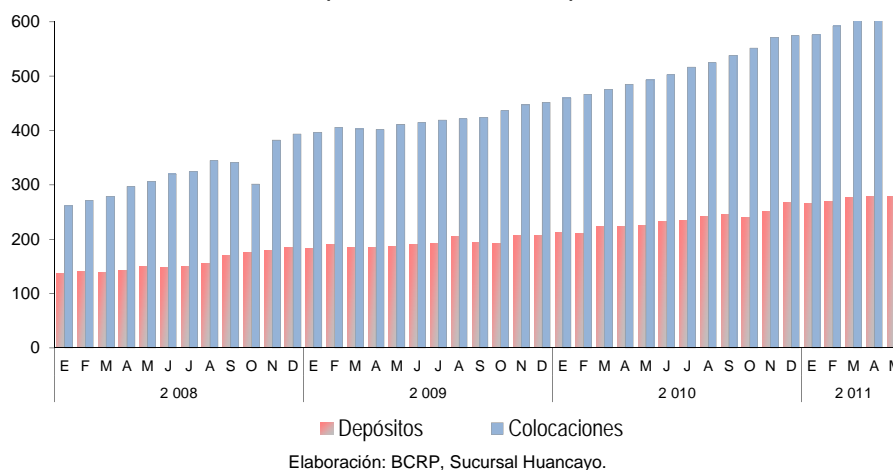

La morosidad preliminar del sistema financiero alcanzó 3,3 por ciento, menor en 0,6 puntos porcentuales respecto de su similar de mayo de 2010. El mayor ratio se observó en las Cajas

Rurales (16,1 por ciento), seguido de las Empresas Bancarias (3,5 por ciento), observándose un menor ratio en las Empresas Financieras (1,8 por ciento).

CUADRO Nº 25
MOROSIDAD EN EL SISTEMA FINANCIERO 1/
(En porcentaje de las colocaciones brutas)

	MAYO		Variación
	2010	2011 3/	
I. Empresas Bancarias	4,5	3,5	-1,0
II. Instituciones de Microfinanzas			
Empresas Financieras	1,1	1,8	0,7
Cajas Municipales	4,0	3,3	-0,7
Cajas Rurales	14,0	16,1	2,1
Edpymes	1,7	3,2	1,5
III. Banco de la Nación 2/	0,4	0,5	0,1
TOTAL	3,9	3,3	-0,6

1/ Morosidad = (créditos vencidos + créditos en cobranza judicial) / colocaciones brutas.

2/ Sólo considera los créditos de consumo.

3/ Preliminar

Fuente: Superintendencia de Banca y Seguros (SBS).

Elaboración: BCRP, Sucursal Huancayo.

4.3. Colocaciones al Sector Micro Financiero

En el mes, el crédito otorgado por las Instituciones de Microfinanzas totalizó S/. 263,6 millones, creciendo en S/. 68,7 millones (31,2 por ciento de variación real).

Los créditos fueron canalizados principalmente por la Financieras CrediScotia, seguido de la Caja Huancayo y Caja Maynas.

CUADRO Nº 26
CRÉDITO DE LAS INSTITUCIONES DE MICROFINANZAS
(Miles de nuevos soles)

INSTITUCIONES	MAYO		
	2010	2011	Var. % 1/
CrediScotia	32 833	56 068	65,7
CMAC Huancayo	36 402	51 448	37,1
CMAC Maynas	45 887	47 580	0,6
CMAC Arequipa	17 515	29 147	61,5
CMAC Del Santa	18 042	18 392	-1,1
Edpyme Solidaridad	10 665	16 452	49,7
CMAC Piura	6 660	12 803	86,5
Credinka	13 515	12 793	-8,2
Financiera Confianza	7 917	11 606	42,2
Financiera Efectiva	3 451	4 228	18,9
Financiera TFC	2 014	3 099	49,3
TOTAL	194 899	263 615	31,2

1/ Variación en valores reales.

Fuente: Superintendencia de Banca y Seguros (SBS).

Elaboración: BCRP, Sucursal Huancayo.

INFORMACIÓN ESTADÍSTICA

ANEXO 1

HUÁNUCO: PRODUCCIÓN AGROPECUARIA
(T.M.)

CULTIVOS	2 010									2 011					CULTIVOS	
	ENE - MAY	MAY	JUN	JUL	AGO	SET	OCT	NOV	DC	ENE	FEB	MAR	ABR	MAY		ENE - MAY
TOTAL AGRÍCOLA	1 806 135	346 409	310 252	289 950	259 816	262 594	285 309	314 480	319 668	380 538	376 658	393 754	407 666	382 269	1 940 884	TOTAL AGRÍCOLA
CONSUMO HUMANO	373 334	79 130	61 140	53 758	41 837	47 552	63 810	74 765	77 597	77 828	68 267	72 263	100 943	98 822	418 123	CONSUMO HUMANO
Ajo	159	153	172	24	5	7	0	3	6	3	0	0	10	167	179	Ajo
Arroz Cáscara	18 612	2 153	2 058	1 912	2 501	1 965	1 277	1 256	2 064	3 945	5 787	4 685	3 280	1 873	19 570	Arroz Cáscara
Arveja Grano Seco	274	189	554	386	170	8	49	29	1	0	0	8	87	199	294	Arveja Grano Seco
Arveja Grano Verde	4 417	889	1 046	1 402	1 114	785	417	251	136	325	748	1 146	1 639	1 158	5 015	Arveja Grano Verde
Avena Grano	230	230	522	751	51	0	0	0	0	0	0	0	0	0	204	Avena Grano
Camote	2 450	542	258	217	236	227	262	450	304	162	339	677	576	287	2 061	Camote
Cebada Grano	802	802	2 622	4 860	1 792	72	0	0	0	0	0	0	0	0	766	Cebada Grano
Cebolla	1 432	840	576	303	25	329	278	141	0	0	0	104	528	811	1 443	Cebolla
Frejol Grano Seco	1 576	312	1 223	1 904	1 801	723	382	188	242	313	403	181	207	521	1 625	Frejol Grano Seco
Haba Grano Seco	185	167	1 425	1 698	345	45	0	0	0	0	4	0	23	152	1 179	Haba Grano Seco
Haba Grano Verde	2 184	708	432	312	310	171	29	65	23	48	27	396	816	742	2 029	Haba Grano Verde
Maíz Amiláceo	1 843	1 843	5 421	5 969	2 749	501	0	0	0	0	0	0	4	1 139	1 143	Maíz Amiláceo
Maíz Choclo	7 610	1 642	813	203	268	279	343	316	140	84	380	2 023	2 730	1 797	7 014	Maíz Choclo
Naranja	1 620	786	1 575	2 382	2 522	1 594	956	537	228	86	132	205	407	770	1 600	Naranja
Oca	2 849	1 709	1 171	176	0	0	0	0	0	2	160	0	42	839	2 906	Oca
Olivo	13 912	2 952	2 111	426	53	11	0	655	2 102	2 160	2 103	2 281	3 700	3 807	14 051	Olivo
Papa Blanca	148 279	24 406	6 461	4 761	5 044	16 029	27 206	34 816	36 641	41 786	27 303	26 925	47 477	35 265	178 756	Papa Blanca
Papa Amarilla+Color	70 237	18 627	10 057	4 321	2 476	6 730	14 678	18 682	18 455	12 954	12 672	12 955	18 177	25 435	82 193	Papa Amarilla+Color
Papaya	1 130	212	232	228	214	256	279	276	273	229	250	225	189	174	1 067	Papaya
Piña	1 043	177	202	228	356	607	920	994	801	513	489	530	511	494	2 537	Piña
Plátano	46 723	9 862	9 777	9 717	9 919	10 029	10 000	9 907	9 992	9 128	9 793	9 882	10 027	10 472	49 312	Plátano
Tomate	1 496	491	233	48	353	547	654	202	287	62	331	500	315	487	1 715	Tomate
Trigo	630	630	3 266	6 143	3 333	175	4	0	0	0	0	0	0	649	649	Trigo
Yuca	20 572	4 103	3 648	3 469	4 240	4 186	3 689	3 840	3 690	3 856	3 630	3 720	3 969	3 734	18 909	Yuca
Zanahoria	3 064	778	451	285	571	658	599	452	364	272	453	853	1 388	1 001	3 967	Zanahoria
Zapallo	9 168	977	386	60	73	78	0	24	0	280	1 620	2 888	1 596	1 328	7 712	Zapallo
Otros C. Humano	10 837	2 971	2 450	1 573	1 318	1 540	1 789	1 681	1 848	1 582	1 805	2 027	2 449	3 365	11 228	Otros C. Humano
CONSUMO INDUSTRIAL	28 284	1 503	1 449	929	1 914	1 399	1 414	1 574	3 111	6 319	7 389	10 604	2 373	2 157	28 843	CONSUMO INDUSTRIAL
Achiote	0	0	0	0	0	0	0	0	0	0	0	0	0	0	0	Achiote
Aicachofa	0	0	0	0	0	0	0	0	0	0	0	0	0	0	15	Aicachofa
Algodón	0	0	56	38	18	8	0	0	0	0	0	0	0	0	0	Algodón
Cacao	907	282	312	205	136	96	76	57	51	101	136	208	254	327	1 026	Cacao
Café	1 070	445	585	349	100	38	22	3	1	14	80	164	389	555	1 202	Café
Caña de azúcar (alcohol)	356	19	0	0	0	0	0	0	0	0	170	106	67	13	366	Caña de azúcar (alcohol)
Maíz Amargo Duro	25 124	639	392	244	1 563	1 134	1 138	1 338	2 866	5 994	6 790	9 964	1 535	1 151	25 434	Maíz Amargo Duro
Paprika	0	0	0	0	0	0	0	0	0	0	0	0	0	0	0	Paprika
Piñay	344	32	20	13	25	40	103	104	127	103	104	61	42	28	338	Piñay
Piñay (Palmito)	139	26	23	26	27	29	22	25	21	30	30	29	23	21	133	Piñay (Palmito)
Té	336	58	56	52	52	53	51	44	42	73	76	69	61	61	340	Té
CONSUMO ANIMAL	1 404 517	265 777	247 663	235 263	216 065	213 643	220 086	238 141	238 959	296 390	301 001	310 887	304 350	281 289	1 493 917	CONSUMO ANIMAL
Alfalfa	5 668	868	672	579	486	624	829	999	1 024	1 338	1 531	1 516	1 417	1 153	6 955	Alfalfa
Avena Forrajera	8 124	2 159	801	301	109	0	0	0	0	0	879	2 357	2 313	2 551	8 100	Avena Forrajera
Camerun	1 421	255	228	208	211	215	244	250	253	300	325	341	337	308	1 611	Camerun
King Grass	406	84	77	63	64	70	85	92	95	210	225	236	230	235	1 136	King Grass
Maíz Chala	2 565	382	378	364	292	341	408	448	418	670	1 116	743	497	436	3 462	Maíz Chala
Pasto Braquearia	1 379 049	260 764	244 613	232 915	214 150	211 644	217 549	235 138	235 897	292 202	295 174	303 934	297 945	275 132	1 464 387	Pasto Braquearia
Pasto Kudzu	1 966	370	349	335	325	306	321	335	347	412	434	450	407	394	2 097	Pasto Kudzu
Pasto Nudilo	2 074	377	351	337	338	351	362	375	380	665	685	695	645	600	3 290	Pasto Nudilo
Rye Grass	1 853	277	111	96	49	58	156	303	318	357	389	371	353	293	1 763	Rye Grass
Trebol	1 391	231	84	65	41	35	132	202	227	236	243	244	206	187	1 116	Trebol
TOTAL PECUARIO	26 404,2	5 624,8	5 697,5	5 886,6	5 535,6	5 235,5	5 156,7	5 374,0	5 690,2	5 214,4	4 820,0	5 050,0	5 328,1	5 318,6	25 731,1	TOTAL PECUARIO
CARNE 1/	9 416,8	2 183,5	2 302,9	2 413,6	2 272,4	2 016,9	1 907,5	2 132,5	2 335,0	1 782,3	1 723,9	1 725,2	1 944,1	2 058,5	9 233,9	CARNE 1/
Carne de Alpaca	1,0	0,2	0,3	0,5	0,4	0,3	0,3	0,3	0,2	0,3	0,4	0,4	0,4	0,2	1,3	Carne de Alpaca
Carne de Ave	323,8	68,0	158,0	115,4	91,9	86,4	75,8	78,5	122,8	57,3	59,4	63,2	74,6	68,3	322,9	Carne de Ave
Carne de Caprino	87,6	19,3	19,0	19,5	24,4	21,8	24,0	21,5	21,5	18,4	17,5	17,1	17,4	18,4	88,8	Carne de Caprino
Carne de Ovinio	704,7	146,5	146,0	152,5	157,1	140,1	136,8	130,5	136,7	120,7	124,7	123,5	136,6	132,5	640,7	Carne de Ovinio
Carne de Porcino	3 765,2	829,4	847,6	917,7	866,9	792,4	800,2	851,6	917,5	707,7	621,1	625,8	763,5	726,6	3 446,7	Carne de Porcino
Carne de Vacuno	4 485,0	1 107,8	1 118,3	1 197,6	1 119,8	965,6	860,1	1 040,2	1 125,1	872,8	894,8	889,1	939,4	1 111,1	4 707,3	Carne de Vacuno
Carne de Cuy	49,0	10,3	11,7	10,5	11,3	10,3	10,2	9,9	11,8	5,0	6,0	6,0	9,3	0,0	26,3	Carne de Cuy
Leche	16 496,2	3 375,8	3 329,4	3 411,9	3 203,2	3 155,6	3 189,2	3 179,5	3 295,2	3 349,1	3 026,3	3 244,6	3 321,0	3 194,0	16 134,9	Leche
Huevos	312,9	63,2	63,0	61,0	60,0	63,0	60,0	62,0	60,0	66,3	64,9	64,0	57,0	63,8	315,9	Huevos
Lana de Ovinio	178,4	2,3	2,3	0,0	0,0	0,0	0,0	0,0	0,0	16,7	5,0	16,3	6,0	2,3	46,3	Lana de Ovinio
FIBRA	0,0	0,0	0,0	0,0	0,0	0,0	0,0	0,0	0,0	0,0	0,0	0,0	0,0	0,0	0,0	FIBRA
Fibra de Alpaca	0,0	0,0	0,0	0,0	0,0	0,0	0,0	0,0	0,0	0,0	0,0	0,0	0,0	0,0	0,0	Fibra de Alpaca

1 Paso neto, no de animales en pie.
Fuente: Dirección Regional de Agricultura - Huánuco.
Elaboración: BCRP, Sucursal Huancayo.

ANEXO 2

HUÁNUCO: SUPERFICIE SEMBRADA
(En hectáreas)

CULTIVOS	2009-2010				2010-2011										CULTIVOS	
	AGO - MAY	MAY	JUN	JUL	AGO	SET	OCT	NOV	DIC	ENE	FEB	MAR	ABR	MAY		AGO - MAY
TRANSITORIOS	97 642	5 641	5 999	6 676	8 967	16 487	21 277	15 823	12 630	9 958	3 832	1 885	4 832	6 304	101 994	TRANSITORIOS
Ajo	80	1	1	1	0	2	45	26	2	2	1	3	0	0	81	Ajo
Arroz Cáscara	7 369	314	198	223	913	1 861	1 391	953	714	303	294	273	591	396	7 689	Arroz Cáscara
Arveja Grano Seco	1 420	15	0	2	1	64	209	160	430	408	64	19	28	4	1 385	Arveja Grano Seco
Arveja Grano Verde	1 732	139	74	43	15	101	329	269	219	192	133	197	228	143	1 823	Arveja Grano Verde
Avena Grano	1 106	0	0	0	0	2	317	563	269	8	0	0	0	0	1 158	Avena Grano
Camote	296	20	40	22	23	41	70	30	21	14	10	13	21	22	262	Camote
Cebada Grano	7 197	0	0	0	0	0	15	1023	2 667	2 634	892	5	0	0	7 236	Cebada Grano
Cebolla	205	10	4	0	3	24	80	50	15	7	1	0	14	8	201	Cebolla
Frejol Grano Seco	5 222	466	235	132	181	525	1 295	1 129	461	232	76	253	749	484	5 383	Frejol Grano Seco
Haba Grano Seco	3 430	0	3	9	376	919	1 397	497	137	34	6	0	0	0	3 366	Haba Grano Seco
Haba Grano Verde	509	9	3	2	4	56	137	144	61	32	40	39	20	0	533	Haba Grano Verde
Maíz Amarillo Duro	9 732	376	502	725	1 935	4 039	2 098	608	266	29	40	147	869	508	10 536	Maíz Amarillo Duro
Maíz Amiláceo	14 157	0	5	26	678	2 302	4 976	4 645	1 512	278	0	0	0	0	14 390	Maíz Amiláceo
Maíz Choclo	1 206	53	45	26	37	189	277	181	172	90	10	23	28	47	1 053	Maíz Choclo
Oca	450	5	53	160	115	182	143	3	0	0	0	0	0	3	446	Oca
Olluco	1 184	239	319	326	292	299	196	50	0	0	0	40	112	216	1 205	Olluco
Papa Blanca	14 461	1 847	2 423	3 026	1 904	2 444	4 402	1 811	681	283	115	315	844	1 813	14 612	Papa Blanca
Papa Amarilla+Color	9 722	1 555	1 715	1 634	1 711	2 247	2 357	1 165	634	479	133	221	789	2 029	11 765	Papa Amarilla+Color
Tomate	133	34	7	7	8	12	19	11	18	9	8	9	29	24	145	Tomate
Trigo	11 053	2	0	0	0	0	3	1 378	3 694	4 482	1 709	15	0	0	11 281	Trigo
Yuca	3 953	437	283	223	572	711	609	418	355	246	217	195	395	495	4 213	Yuca
Zanahoria	227	28	20	12	11	17	46	56	36	24	9	24	20	28	269	Zanahoria
Zapallo	443	1	0	0	7	32	158	132	81	36	0	14	16	8	482	Zapallo
Otros Transitorios	2 360	94	71	79	184	421	711	523	187	139	77	82	80	78	2 482	Otros Transitorios
PERMANENTES Y SEMI PERMANENTES	8 065	265	263	292	298	780	1 661	1 654	1 832	542	520	402	335	22	8 044	PERMANENTES Y SEMI PERMANENTES
Algodón	164	0	0	0	0	0	28	28	80	0	0	0	0	0	136	Algodón
Cacao	865	92	93	106	63	75	108	99	88	93	146	101	80	10	863	Cacao
Café	168	0	0	0	20	80	83	128	110	15	18	7	2	0	463	Café
Naranja	0	0	0	0	0	0	0	0	1	0	0	0	0	0	1	Naranja
Papaya	0	0	0	0	0	0	0	0	0	0	0	0	0	0	0	Papaya
Piña	292	15	5	0	45	40	46	38	67	75	43	30	5	3	392	Piña
Plátano	1 158	102	109	120	132	156	320	258	164	123	194	205	245	0	1 797	Plátano
Alfalfa	104	10	0	0	0	7	17	11	6	21	5	5	0	1	71	Alfalfa
Avena Forrajera	906	0	0	0	0	80	294	212	228	134	22	0	0	0	970	Avena Forrajera
Pasto Braquearia	4 065	24	24	45	20	291	732	845	1 058	40	35	23	0	0	3 044	Pasto Braquearia
Pasto Kudzu	5	0	0	0	0	0	0	0	1	2	8	0	0	0	11	Pasto Kudzu
Pasto Nudillo	15	15	25	10	10	20	0	0	0	8	11	0	0	0	49	Pasto Nudillo
Rye Grass	89	0	0	0	0	0	0	0	3	0	0	0	0	0	3	Rye Grass
Trebol	39	0	0	0	0	0	0	0	2	0	0	0	0	0	2	Trebol
Otros Perm. y Semi Perm.	196	7	7	11	8	31	33	35	24	31	39	31	3	8	243	Otros Perm. y Semi Perm.
TOTAL	105 707	5 906	6 262	6 968	9 265	17 267	22 937	17 477	14 462	10 500	4 352	2 287	5 167	6 326	110 038	TOTAL
SEGÚN DESTINO																SEGÚN DESTINO
Consumo Humano	89 316	5 368	5 594	6 057	7 191	12 649	19 543	15 488	12 582	10 113	4 015	1 971	4 196	5 793	93 539	Consumo Humano
Consumo Industrial	10 930	468	595	831	2 018	4 194	2 317	864	544	137	204	255	951	518	11 999	Consumo Industrial
Consumo Animal	5 462	70	73	80	57	424	1 078	1 125	1 337	251	134	61	21	15	4 500	Consumo Animal

Fuente: Dirección Regional de Agricultura - Huánuco.
Elaboración: BCRP, Sucursal Huancayo.

ANEXO 3

HUÁNUCO: SUPERFICIE COSECHADA
(En Hectáreas)

CULTIVOS	2 010										2 011					CULTIVOS
	ENE - MAY	MAY	JUN	JUL	AGO	SET	OCT	NOV	DIC	ENE	FEB	MAR	ABR	MAY	ENE - MAY	
CONSUMO HUMANO	49 251	22 635	16 315	19 538	9 908	3 637	3 763	4 204	4 469	5 062	5 745	6 280	9 670	23 912	50 669	CONSUMO HUMANO
Ajo	33	31	38	7	1	2	0	1	1	1	0	0	2	36	38	Ajo
Arroz Cáscara	5 545	391	347	307	524	369	198	203	317	1 092	1 787	1 344	944	454	5 621	Arroz Cáscara
Arveja Grano Seco	209	150	579	401	171	8	25	14	1	0	0	7	63	144	214	Arveja Grano Seco
Arveja Grano Verde	952	175	191	231	203	135	73	42	26	55	147	237	347	213	997	Arveja Grano Verde
Avena Grano	130	130	365	563	49	0	0	0	0	0	0	0	0	122	122	Avena Grano
Camote	201	45	20	16	18	17	20	35	21	14	29	61	55	24	182	Camote
Cebada Grano	490	490	1 832	3 440	1 368	65	0	0	0	0	0	0	0	481	481	Cebada Grano
Cebolla	102	65	46	24	2	15	14	7	0	0	0	3	34	63	100	Cebolla
Frejol Grano Seco	1 015	198	798	1 498	1 289	478	228	113	165	215	264	126	122	322	1 048	Frejol Grano Seco
Haba Grano Seco	108	93	1 393	1 607	272	27	0	0	0	0	3	0	11	84	98	Haba Grano Seco
Haba Grano Verde	341	101	56	40	41	22	4	9	3	6	3	67	134	104	314	Haba Grano Verde
Maíz Amiláceo	1 542	1 542	4 911	5 153	2 180	313	0	0	0	0	0	0	3	1 088	1 091	Maíz Amiláceo
Maíz Choclo	940	203	103	28	42	42	53	45	19	11	48	242	334	218	852	Maíz Choclo
Naranja	880	880	0	0	0	0	0	0	0	0	0	0	0	880	880	Naranja
Oca	420	269	200	24	0	0	0	0	0	0	0	4	123	283	410	Oca
Olluco	1 209	380	282	57	10	2	0	37	118	127	134	193	402	419	1 274	Olluco
Papa Blanca	12 110	2 021	533	229	268	849	1 478	1 822	2 044	2 121	1 615	1 964	4 053	2 741	12 494	Papa Blanca
Papa Amarilla+Color	6 893	1 851	837	317	166	500	1 180	1 368	1 253	952	1 127	1 362	2 374	2 533	8 348	Papa Amarilla+Color
Papaya	214	214	0	0	0	0	0	0	0	0	0	0	0	214	214	Papaya
Piña	389	389	0	0	0	0	0	0	0	0	0	0	0	389	389	Piña
Plátano	9 953	9 953	0	0	0	0	0	0	0	0	0	0	0	9 953	9 953	Plátano
Tomate	56	20	9	2	16	24	24	7	11	3	12	18	12	17	61	Tomate
Trigo	430	430	2 778	4 962	2 719	160	2	0	0	0	0	0	0	456	456	Trigo
Yuca	1 904	376	344	322	411	400	330	363	340	354	342	338	363	364	1 761	Yuca
Zanahoria	126	32	17	11	24	28	24	16	14	10	17	37	58	42	163	Zanahoria
Zapallo	416	43	15	4	4	4	0	1	0	13	98	156	83	60	410	Zapallo
Otros C. Humano	2 645	2 165	625	298	133	179	113	123	138	91	122	122	156	2 210	2 700	Otros C. Humano
CONSUMO INDUSTRIAL	16 337	8 802	86	83	584	377	391	385	984	2 386	2 391	2 796	388	8 977	16 937	CONSUMO INDUSTRIAL
Achiote	0	0	0	0	0	0	0	0	0	0	0	0	0	0	0	Achiote
Alcachofa	4	4	0	0	0	0	0	0	0	0	0	0	0	4	4	Alcachofa
Algodón	164	164	0	0	0	0	0	0	0	0	0	0	0	164	164	Algodón
Cacao	3 837	3 837	0	0	0	0	0	0	0	0	0	0	0	3 837	3 837	Cacao
Café	4 314	4 314	0	0	0	0	0	0	0	0	0	0	0	4 314	4 314	Café
Caña de azúcar (alcohol)	9	9	0	0	0	0	0	0	0	0	0	0	0	9	9	Caña de azúcar (alcohol)
Maíz Amarillo Duro	7 646	111	86	83	584	377	391	385	984	2 386	2 391	2 796	388	8 246	8 246	Maíz Amarillo Duro
Paprika	0	0	0	0	0	0	0	0	0	0	0	0	0	0	0	Paprika
Pijuayo (para fruta)	75	75	0	0	0	0	0	0	0	0	0	0	0	75	75	Pijuayo (para fruta)
Pijuayo (Palmito)	97	97	0	0	0	0	0	0	0	0	0	0	0	97	97	Pijuayo (Palmito)
Té	191	191	0	0	0	0	0	0	0	0	0	0	0	191	191	Té
CONSUMO ANIMAL	123 136	122 958	107	55	31	17	20	22	20	31	129	254	249	122 990	123 652	CONSUMO ANIMAL
Alfalfa	438	438	0	0	0	0	0	0	0	0	0	0	0	438	438	Alfalfa
Avena Forrajera	293	215	88	37	16	0	0	0	0	0	78	220	226	246	770	Avena Forrajera
Camerun	93	93	0	0	0	0	0	0	0	0	0	0	0	93	93	Camerun
King Grass	25	25	0	0	0	0	0	0	0	0	0	0	0	25	25	King Grass
Maíz Chala	119	19	19	18	15	17	20	22	20	31	51	34	23	20	158	Maíz Chala
Pasto Braquearia	121 622	121 622	0	0	0	0	0	0	0	0	0	0	0	121 622	121 622	Pasto Braquearia
Pasto Kudzu	134	134	0	0	0	0	0	0	0	0	0	0	0	134	134	Pasto Kudzu
Pasto Nudillo	146	146	0	0	0	0	0	0	0	0	0	0	0	146	146	Pasto Nudillo
Rye Grass	172	172	0	0	0	0	0	0	0	0	0	0	0	172	172	Rye Grass
Trebol	94	94	0	0	0	0	0	0	0	0	0	0	0	94	94	Trebol
TOTAL	188 724	154 394	16 507	19 676	10 522	4 031	4 174	4 610	5 472	7 479	8 265	9 330	10 306	155 879	191 258	TOTAL

Fuente: Dirección Regional de Agricultura - Huánuco.
Elaboración: BCRP, Sucursal Huancayo.

ANEXO 4

HUÁNUCO: PRODUCCIÓN MINERA METÁLICA
(Contenido Fino)

Producción Metálica Concentración	2 010									2 011					Producción Metálica Concentración	
	ENE - MAY	MAY	JUN	JUL	AGO	SET	OCT	NOV	DIC	ENE	FEB	MAR	ABR	MAY		ENE - MAY
COBRE (TMF)	1 402	292	294	309	315	297	312	362	301	256	363	350	324	306	1 599	COBRE (TMF)
PLOMO (TMF)	6 423	1 180	972	1 211	1 197	1 164	1 003	1 028	1 261	600	699	752	750	1 285	4 085	PLOMO (TMF)
ZINC (TMF)	10 080	1 874	1 680	1 704	1 784	1 671	1 763	1 950	2 138	2 129	1 437	1 514	1 550	1 819	8 449	ZINC (TMF)
PLATA (Kg.f)	23 330	4 923	3 877	4 563	4 517	4 099	4 072	4 580	4 914	3 051	3 322	3 480	3 640	5 188	18 682	PLATA (kg.f)

Fuente: DGM/DPDM / Estadística Minera.

Elaboración: BCRP, Sucursal Huancayo.

ANEXO 5

**HUÁNUCO: PRODUCCIÓN DE ENERGÍA ELÉCTRICA
(EN MW.h)**

	2 010									2 011						
	ENE - MAY	MAY	JUN	JUL	AGO	SET	OCT	NOV	DIC	ENE	FEB	MAR	ABR	MAY		ENE - MAY
TOTAL	15 154	2 824	2 009	1 614	1 710	1 866	2 549	2 957	3 063	2 989	2 945	3 078	3 145	2 962	15 119	TOTAL

Fuente: MINEM

Elaboración: BCRP, Sucursal Huancayo.

ANEXO 6

HUÁNUCO: INDICADORES DE OCUPABILIDAD EN ESTABLECIMIENTOS DE HOSPEDAJE COLECTIVO - TODAS LAS CATEGORÍAS

Indicadores	2010										2011					Indicadores
	ENE - MAY	MAY	JUN	JUL	AGO	SET	OCT	NOV	DIC	ENE	FEB	MAR	ABR	MAY	ENE - MAY	
Total de Arribos	197 994	41 366	41 104	46 750	46 191	39 419	44 615	39 550	39 521	40 722	37 355	37 386	41 328	38 596	195 387	Total de Arribos
Nacionales	197 252	41 162	40 852	46 537	45 871	39 163	44 453	39 393	39 251	40 568	37 096	37 169	41 210	38 447	194 490	Nacionales
Extranjeros	742	204	252	213	320	256	162	157	270	154	259	217	118	149	897	Extranjeros
Total de Pernoctaciones	242 861	49 992	49 666	58 798	57 091	49 484	54 112	48 453	46 691	48 986	44 819	45 679	49 527	48 883	237 894	Total de Pernoctaciones
Nacionales	241 697	49 693	49 229	58 455	56 645	49 064	53 893	48 165	46 277	48 814	44 480	45 381	49 383	48 680	236 738	Nacionales
Extranjeros	1 164	299	437	343	446	420	219	288	414	172	339	298	144	203	1 156	Extranjeros
Permanencia Promedio (días)	1,2	1,2	1,2	1,3	1,2	1,2	1,2	1,2	1,2	1,2	1,2	1,2	1,2	1,3	1,2	Permanencia Promedio (días)
Nacionales	1,2	1,2	1,2	1,3	1,2	1,2	1,2	1,2	1,2	1,2	1,2	1,2	1,2	1,3	1,2	Nacionales
Extranjeros	1,1	1,0	1,0	1,1	1,1	1,3	1,2	1,5	1,2	1,1	1,3	1,4	1,2	1,3	1,2	Extranjeros
Oferta Promedio																Oferta Promedio
Número de establecimiento	275	276	276	277	278	278	277	277	277	278	280	281	282	283	281	Número de establecimiento
Número de habitaciones	4 344	4 357	4 356	4 379	4 441	4 464	4 466	4 470	4 471	4 491	4 526	4 645	4 680	4 697	4 608	Número de habitaciones
Número de plazas-cama	6 948	6 977	6 976	7 004	7 061	7 121	7 140	7 137	7 128	7 151	7 179	7 294	7 355	7 383	7 272	Número de plazas-cama
Indicadores Promedios																Indicadores Promedios
Tasa Neta de Ocupación de Habitaciones (%) 1/	29,1	28,7	29,5	32,9	31,4	28,8	30,5	28,2	26,6	28,5	29,2	25,8	29,0	27,3	28,0	Tasa Neta de Ocupación de Habitaciones (%) 1/
Tasa Neta de Ocupación de Camas (%) 2/	23,1	23,2	23,7	27,0	26,1	23,1	24,4	22,7	21,3	22,2	22,5	20,2	22,5	21,5	21,8	Tasa Neta de Ocupación de Camas (%) 2/
Total Empleo Promedio	762	766	753	781	793	790	796	804	700	734	702	752	787	729	741	Total Empleo Promedio

1/ TNOH = (Total de habitaciones ocupadas) * 100 / (Total de habitaciones disponibles * n° de noches en el mes).

2/ TNOC = (Total de pernoctaciones) * 100 / (Total de plazas-camas disponibles * n° de noches en el mes).

Fuente: MINCETUR, www.mincetur.gob.pe

Elaboración: BCRP, Sucursal Huancayo.

ANEXO 7

HUÁNUCO: EXPORTACIONES FOB POR GRUPO DE PRODUCTOS 1/
(MILES US\$)

TIPO	2 010									2 011					TIPO	
	ENE - MAY	MAY	JUN	JUL	AGO	SET	OCT	NOV	DIC	ENE	FEB	MAR	ABR	MAY		ENE - MAY
Productos Tradicionales	11 716	69	2 364	1 042	2 205	848	494	9	6 919	7 163	1 757	0	122	615	9 657	Productos Tradicionales
Agrícola	412	69	295	1 042	858	848	494	9	73	0	309	0	122	155	586	Agrícola
Mineros	11 304	0	2 069	0	1 348	0	0	0	6 846	7 163	1 447	0	0	460	9 070	Mineros
Otros	0	0	0	0	0	0	0	0	0	0	0	0	0	0	0	Otros
Productos No Tradicionales	3 581	562	971	1 328	1 135	938	568	1 329	873	1 095	485	692	729	664	3 664	Productos No Tradicionales
Agropecuarios	3 419	562	971	1 320	1 135	897	560	1 329	873	1 056	485	688	725	664	3 619	Agropecuarios
Pesquero	0	0	0	0	0	0	0	0	0	0	0	0	0	0	0	Pesquero
Textil	0	0	0	0	0	0	0	0	0	0	0	0	0	0	0	Textil
Maderas y papeles y sus manf.	162	0	0	0	0	0	0	0	0	0	0	0	0	0	0	Maderas y papeles y sus manf.
Químicos	0	0	0	8	0	41	8	0	0	39	0	3	3	0	46	Químicos
Otros	0	0	0	0	0	0	0	0	0	0	0	0	0	0	0	Otros
TOTAL EXPORTACIONES	15 297	630	3 335	2 370	3 340	1 785	1 061	1 338	7 792	8 258	2 242	692	851	1 279	13 321	TOTAL EXPORTACIONES

1/ Cifras Preliminares.

Fuente: Superintendencia Nacional de Administración Tributaria-SUNAT.

Elaboración: BCRP, Sucursal Huancayo.

ANEXO 8

HUÁNUCO: EXPORTACIONES FOB DE PRODUCTOS TRADICIONALES 1/
(MILES US\$)

TIPO	2 010									2 011					TIPO	
	ENE - MAY	MAY	JUN	JUL	AGO	SET	OCT	NOV	DIC	ENE	FEB	MAR	ABR	MAY		ENE - MAY
Agrícola	412	69	295	1 042	858	848	494	9	73	0	309	0	122	155	586	Agrícola
Café	412	69	295	1 042	858	848	494	9	73	0	309	0	122	155	586	Café
Resto	0	0	0	0	0	0	0	0	0	0	0	0	0	0	0	Resto
Mineros	11 304	0	2 069	0	1 348	0	0	0	6 846	7 163	1 447	0	0	460	9 070	Mineros
Plata	0	0	0	0	0	0	0	0	0	0	0	0	0	0	0	Plata
Cobre	0	0	0	0	0	0	0	0	0	0	0	0	0	0	0	Cobre
Plomo	7 497	0	0	0	262	0	0	0	4 450	7 163	0	0	0	0	7 163	Plomo
Zinc	3 807	0	2 069	0	550	0	0	0	1 020	0	1 447	0	0	460	1 908	Zinc
Resto	0	0	0	0	535	0	0	0	1 376	0	0	0	0	0	0	Resto
Otros	0	0	0	0	0	0	0	0	0	0	0	0	0	0	0	Otros
TOTAL	11 716	69	2 364	1 042	2 205	848	494	9	6 919	7 163	1 757	0	122	615	9 657	TOTAL

1/ Cifras Preliminares.

Fuente: Superintendencia de Administración Tributaria.

Elaboración: BCRP, Sucursal Huancayo.

ANEXO 9

HUÁNUCO: EXPORTACIONES FOB DE PRODUCTOS NO TRADICIONALES 1/
(MILES US\$)

TIPO	2 010									2 011					TIPO	
	ENE - MAY	MAY	JUN	JUL	AGO	SET	OCT	NOV	DIC	ENE	FEB	MAR	ABR	MAY		ENE - MAY
AGROPECUARIOS	3 419	562	971	1 320	1 135	897	560	1 329	873	1 056	485	688	725	664	3 619	AGROPECUARIOS
Legumbres	19	0	0	0	0	0	0	0	0	0	0	7	0	0	7	Legumbres
Productos vegetales diversos	174	34	0	15	34	21	0	0	0	16	2	134	0	1	152	Productos vegetales diversos
Té, café, cacao y esencias	228	83	390	248	320	125	147	347	373	290	97	0	0	0	387	Té, café, cacao y esencias
Resto	2 999	444	582	1 057	781	751	412	982	500	750	386	548	725	663	3 072	Resto
PESQUERO	0	0	0	0	0	0	0	0	0	0	0	0	0	0	0	PESQUERO
TEXTILES	0	0	0	0	0	0	0	0	0	0	0	0	0	0	0	TEXTILES
Prendas de vestir y otras confec.	0	0	0	0	0	0	0	0	0	0	0	0	0	0	0	Prendas de vestir y otras confec.
MADERAS Y PAPELES, Y SUS MANF.	162	0	0	0	0	0	0	0	0	0	0	0	0	0	0	MADERAS Y PAPELES, Y SUS MANF.
Madera en bruto o en láminas	162	0	0	0	0	0	0	0	0	0	0	0	0	0	0	Madera en bruto o en láminas
QUÍMICOS	0	0	0	8	0	41	8	0	0	39	0	3	3	0	46	QUÍMICOS
Prod. químicos orgánicos e inorgánicos	0	0	0	0	0	0	0	0	0	0	0	0	0	0	0	Prod. químicos orgánicos e inorgánicos
Mat. tintóreas, curtientes y colorantes	0	0	0	0	0	0	0	0	0	0	0	0	0	0	0	Mat. tintóreas, curtientes y colorantes
Otros	0	0	0	8	0	41	8	0	0	39	0	3	3	0	46	Otros
OTROS NO TRADICIONALES	0	0	0	0	0	0	0	0	0	0	0	0	0	0	0	OTROS NO TRADICIONALES
TOTAL	3 581	562	971	1 328	1 135	938	568	1 329	873	1 095	485	692	729	664	3 664	TOTAL

1/ Cifras Preliminares.

Fuente: Superintendencia Nacional de Administración Tributaria.

Elaboración: BCRP, Sucursal Huancayo.

ANEXO 10

HUÁNUCO: EXPORTACIONES FOB POR BLOQUE ECONÓMICO Y PAÍSES 1/
(MILES US\$)

BLOQUE ECONÓMICO	2 010									2 011					BLOQUE ECONÓMICO	
	ENE - MAY	MAY	JUN	JUL	AGO	SET	OCT	NOV	DIC	ENE	FEB	MAR	ABR	MAY		ENE - MAY
I. AMÉRICA	3 309	402	2 628	970	741	585	547	167	1 721	339	69	313	10	162	893	I. AMÉRICA
A. TLCAN	1 219	236	393	947	613	524	457	4	1 688	6	69	178	7	162	422	A. TLCAN
Canadá	971	145	311	99	146	27	17	0	84	3	0	0	2	2	7	Canadá
Estados Unidos	248	91	82	848	468	496	440	4	84	3	69	178	5	160	415	Estados Unidos
México	0	0	0	0	0	0	0	0	0	0	0	0	0	0	0	México
B. CAN	61	20	0	23	44	62	8	0	0	46	0	3	3	0	52	B. CAN
Bolivia	0	0	0	8	0	41	8	0	0	39	0	3	3	0	46	Bolivia
Colombia	61	20	0	15	44	21	0	0	0	6	0	0	0	0	6	Colombia
Ecuador	0	0	0	0	0	0	0	0	0	0	0	0	0	0	0	Ecuador
C. MERCOSUR	2 028	146	2 235	0	83	0	82	164	1 554	287	0	0	0	0	287	C. MERCOSUR
Argentina	63	63	0	0	0	0	0	0	0	0	0	0	0	0	0	Argentina
Brasil	1 942	83	2 235	0	83	0	82	164	1 554	287	0	0	0	0	287	Brasil
Paraguay	0	0	0	0	0	0	0	0	0	0	0	0	0	0	0	Paraguay
Uruguay	23	0	0	0	0	0	0	0	0	0	0	0	0	0	0	Uruguay
D. OTROS PAÍSES	0	0	0	0	0	0	0	0	0	0	0	132	0	0	132	D. OTROS PAÍSES
Chile	0	0	0	0	0	0	0	0	0	0	0	0	0	0	0	Chile
Venezuela	0	0	0	0	0	0	0	0	0	0	0	0	0	0	0	Venezuela
Resto de América	0	0	0	0	0	0	0	0	0	0	0	132	0	0	132	Resto de América
II. EUROPA	3 112	228	517	1 401	1 169	907	514	1 003	600	756	725	378	841	641	3 342	II. EUROPA
A. UNIÓN EUROPEA	3 102	228	517	1 401	1 169	907	514	1 003	600	756	725	378	841	641	3 342	A. UNIÓN EUROPEA
Alemania	764	0	233	418	183	299	0	0	84	80	433	0	124	0	638	Alemania
Bélgica - Luxemburgo	271	0	167	421	80	80	0	0	0	0	0	0	122	326	449	Bélgica - Luxemburgo
España	1 082	0	0	170	0	1	1	2	2	0	0	0	0	0	0	España
Francia	0	0	0	0	0	0	0	0	0	0	0	0	0	0	0	Francia
Países Bajos	833	228	92	392	828	517	434	812	188	344	182	378	595	315	1 814	Países Bajos
Resto Unión Europea	151	0	25	0	78	10	79	188	327	331	110	0	0	0	442	Resto Unión Europea
B. RESTO	11	0	0	0	0	0	0	0	0	0	0	0	0	0	0	B. RESTO
Suiza	0	0	0	0	0	0	0	0	0	0	0	0	0	0	0	Suiza
Resto de Europa	11	0	0	0	0	0	0	0	0	0	0	0	0	0	0	Resto de Europa
III. ASIA	8 876	0	86	0	1 430	123	0	168	5 470	7 163	1 447	0	0	475	9 085	III. ASIA
China	8 866	0	0	0	1 348	0	0	0	5 470	7 163	1 447	0	0	460	9 070	China
Japón	0	0	0	0	0	0	0	0	0	0	0	0	0	0	0	Japón
Taiw an	0	0	0	0	0	0	0	0	0	0	0	0	0	0	0	Taiw an
Resto de Asia	10	0	86	0	83	123	0	168	0	0	0	0	0	14	14	Resto de Asia
IV. AFRICA	0	0	0	0	0	0	0	0	0	0	0	0	0	0	0	IV. AFRICA
V. OCEANIA	0	0	104	0	0	170	0	0	0	0	0	0	0	1	1	V. OCEANIA
TOTAL EXPORTACIONES	15 297	630	3 335	2 370	3 340	1 785	1 061	1 338	7 792	8 258	2 242	692	851	1 279	13 321	TOTAL EXPORTACIONES

1 Cifras Preliminares.

Fuente: SUNAT. www.sunat.gob.pe

Elaboración: BCRP, Sucursal Huancayo.

ANEXO 11

HUÁNUCO: INGRESOS CORRIENTES DEL GOBIERNO CENTRAL
(Miles de nuevos soles)

	2 010									2 011						
	ENE - MAY	MAY	JUN	JUL	AGO	SET	OCT	NOV	DIC	ENE	FEB	MAR	ABR	MAY		ENE - MAY
I. INGRESOS TRIBUTARIOS	15 557	2 748	3 041	3 106	3 295	4 004	3 954	4 020	4 598	5 268	3 309	4 104	3 899	3 743	20 322	I. INGRESOS TRIBUTARIOS
1). Impuesto a la Renta	11 185	1 865	2 117	1 954	2 215	2 420	2 436	2 627	2 847	3 264	2 238	3 037	2 662	2 600	13 800	1). Impuesto a la Renta
Personas Naturales	2 850	506	634	537	548	556	555	667	780	1 050	705	710	872	773	4 110	Personas Naturales
Personas Jurídicas	7 215	1 163	1 375	1 362	1 564	1 763	1 734	1 829	2 028	2 176	1 508	1 583	1 406	1 633	8 305	Personas Jurídicas
Regularización	1 120	197	108	55	102	101	147	131	39	38	26	744	383	194	1 385	Regularización
2). Impuesto a las Importaciones	0	0	0	0	0	0	0	0	0	0	0	0	0	0	0	2). Impuesto a las Importaciones
3). Impuesto a la Prod. y Consumo	2 013	471	394	483	474	983	899	678	899	1 278	550	369	366	519	3 083	3). Impuesto a la Prod. y Consumo
Impuesto General a las Ventas	1 984	465	389	475	464	975	890	671	894	1 268	546	362	360	511	3 047	Impuesto General a las Ventas
Impuesto Selectivo al Consumo (ISC)	29	6	6	9	10	8	9	7	5	11	5	7	6	9	37	Impuesto Selectivo al Consumo (ISC)
4). Otros Ingresos Tributarios	2 359	412	530	668	606	601	619	715	852	725	520	699	871	623	3 438	4). Otros Ingresos Tributarios
II. INGRESOS NO TRIBUTARIOS	0	0	0	0	0	0	0	0	0	0	0	0	0	0	0	II. INGRESOS NO TRIBUTARIOS
TOTAL INGRESOS CORRIENTES (I+II)	15 557	2 748	3 041	3 106	3 295	4 004	3 954	4 020	4 598	5 268	3 309	4 104	3 899	3 743	20 322	TOTAL INGRESOS CORRIENTES (I+II)

Fuente: Superintendencia Nacional de Administración Tributaria - SUNAT.

Elaboración: BCRP, Sucursal Huancayo.

ANEXO 12

HUÁNUCO: GASTOS DEL SECTOR PÚBLICO A NIVEL DE DEVENGADOS POR NIVELES DE GOBIERNO 1/
(Miles de nuevos soles)

Niveles de Gobierno	2 010										2 011					Niveles de Gobierno
	ENE - MAY	MAY	JUN	JUL	AGO	SET	OCT	NOV	DIC	ENE	FEB	MAR	ABR	MAY	ENE - MAY	
Gobierno Central o Nacional	242 696	26 416	22 086	44 589	27 361	54 936	51 234	43 433	57 910	51 926	64 099	43 144	31 614	41 582	232 364	Gobierno Central o Nacional
Gobierno Regional de Huánuco	141 233	31 944	32 667	41 297	38 367	46 939	33 612	46 391	83 522	24 663	37 054	37 720	33 272	39 821	172 531	Gobierno Regional de Huánuco
Gobierno Local (Municipios)	98 417	22 332	30 949	28 970	30 890	31 530	26 564	38 487	81 955	2 014	13 926	19 241	15 511	19 638	70 330	Gobierno Local (Municipios)
TOTAL	482 345	80 692	85 702	114 856	96 618	133 405	111 410	128 311	223 387	78 603	115 079	100 105	80 397	101 041	475 225	TOTAL

1/ Gasto Devengado: Asociado a la verificación del cumplimiento de las obligaciones, esto es la entrega del bien o prestación del servicio.

Fuente: Ministerio de Economía y Finanzas - SIAF.

Elaboración: BCRP, Sucursal Huancayo.

ANEXO 13

HUÁNUCO: GASTOS DEVENGADOS DEL GOBIERNO CENTRAL POR GENÉRICA DE GASTO 1/
(Miles de nuevos soles)

Generica de Gasto	2 010										2 011					Generica de Gasto
	ENE - MAY	MAY	JUN	JUL	AGO	SET	OCT	NOV	DIC	ENE	FEB	MAR	ABR	MAY	ENE - MAY	
GASTOS CORRIENTES	220 677	20 664	18 206	36 118	23 401	39 693	41 400	17 998	43 669	47 595	53 196	38 818	26 362	37 468	203 440	GASTOS CORRIENTES
5-21: Personal y Obligaciones Sociales	31 956	6 349	6 476	7 187	6 366	6 830	6 622	6 718	8 934	7 470	6 651	6 741	7 219	6 873	34 954	5-21: Personal y Obligaciones Sociales
5-22: Pensiones y Otras Prest. Sociales	29 708	4 409	4 864	7 044	5 817	6 339	6 398	4 279	10 199	3 050	7 969	5 112	5 152	6 039	27 323	5-22: Pensiones y Otras Prest. Sociales
5-23: Bienes y Servicios	104 494	6 546	5 115	7 995	8 899	13 722	25 983	4 936	12 732	24 291	31 577	12 916	11 764	11 234	91 781	5-23: Bienes y Servicios
5-24: Donaciones y Transferencias	10 981	1 435	1 315	3 052	2 006	1 451	2 053	1 769	668	1 905	1 997	2 089	1 801	1 653	9 445	5-24: Donaciones y Transferencias
5-25: Otros Gastos Corrientes	43 538	1 925	436	10 840	313	11 352	344	296	11 136	10 879	5 001	11 960	426	11 671	39 936	5-25: Otros Gastos Corrientes
GASTOS DE CAPITAL	22 019	5 751	3 879	8 471	3 960	15 243	9 834	25 435	14 241	4 330	10 903	4 325	5 253	4 114	28 925	GASTOS DE CAPITAL
6-26: Adquisición de Activos No Financieros	19 690	4 506	3 055	7 344	3 477	12 867	8 920	15 721	6 893	4 186	3 818	4 215	3 956	4 063	20 238	6-26: Adquisición de Activos No Financieros
6-27: Adquisición de Activos Financieros	0														0	6-27: Adquisición de Activos Financieros
6-24: Donaciones y Transferencias	1 676	958	593	915	93	2 153	643	411	841	7	95	9	168	39	318	6-24: Donaciones y Transferencias
6-25: Otros Gastos de Capital	652	287	232	212	390	223	271	9 303	6 507	138	6 990	102	1 128	12	8 369	6-25: Otros Gastos de Capital
TOTAL GOBIERNO CENTRAL	242 696	26 416	22 086	44 589	27 361	54 936	51 234	43 433	57 910	51 926	64 099	43 144	31 614	41 582	232 364	TOTAL GOBIERNO CENTRAL

1/ Gastos en el departamento de la Presidencia del Consejo de Ministros (PCM), Poder Judicial, Ministerio Público, RENIEC y Ministerios.

Gasto Devengado: Asociado a la verificación del cumplimiento de las obligaciones, esto es la entrega del bien o prestación del servicio.

Fuente: Ministerio de Economía y Finanzas - SIAF

Elaboración: BCRP, Sucursal Huancayo.

ANEXO 14

HUÁNUCO: GASTOS DEVENGADOS DEL GOBIERNO REGIONAL DE HUÁNUCO POR GENÉRICA DE GASTO 1/
(Miles de nuevos soles)

Generica de Gasto	2 010									2 011					Generica de Gasto	
	ENE - MAY	MAY	JUN	JUL	AGO	SET	OCT	NOV	DIC	ENE	FEB	MAR	ABR	MAY		ENE - MAY
GASTOS CORRIENTES	127 205	26 501	27 344	32 328	28 625	27 959	27 813	29 948	44 005	24 663	26 633	23 079	26 653	27 624	128 653	GASTOS CORRIENTES
5-21: Personal y Obligaciones Sociales	87 869	17 223	17 857	20 938	19 064	18 119	18 150	18 390	23 085	19 074	20 345	15 636	18 576	19 032	92 663	5-21: Personal y Obligaciones Sociales
5-22: Pensiones y Otras Prest. Sociales	15 692	2 750	2 883	3 862	2 885	2 882	2 891	2 869	3 881	4 113	2 899	2 959	2 943	2 920	15 835	5-22: Pensiones y Otras Prest. Sociales
5-23: Bienes y Servicios	17 486	4 878	5 553	5 784	5 732	6 186	6 059	7 997	14 479	1 224	3 136	3 336	4 369	4 808	16 873	5-23: Bienes y Servicios
5-25: Otros Gastos Corrientes	6 158	1 649	1 050	1 744	943	772	713	692	2 560	253	253	1 147	765	864	3 283	5-25: Otros Gastos Corrientes
GASTOS DE CAPITAL	14 027	5 443	5 323	8 969	9 742	18 981	5 799	16 443	39 517	0	10 421	14 641	6 619	12 197	43 878	GASTOS DE CAPITAL
6-26: Adquisición de Activos No Financieros	13 550	5 329	4 165	8 418	9 655	13 585	8 094	14 684	37 343	0	10 421	14 457	6 571	12 097	43 546	6-26: Adquisición de Activos No Financieros
6-27: Adquisición de Activos Financieros	477	114	97	79	87	112	161	140	62	0	0	184	48	100	332	6-27: Adquisición de Activos Financieros
6-24: Donaciones y Transferencias	0	0	0	0	0	5 283	-2 456	0	111	0	0	0	0	0	0	6-24: Donaciones y Transferencias
6-25: Otros Gastos de Capital	0	0	1 061	472	0	0	0	1 619	2 001	0	0	0	0	0	0	6-25: Otros Gastos de Capital
TOTAL GOBIERNO REGIONAL	141 233	31 944	32 667	41 297	38 367	46 939	33 612	46 391	83 522	24 663	37 054	37 720	33 272	39 821	172 531	TOTAL GOBIERNO REGIONAL

1/ Gastos del Gobierno Regional de Huánuco a través de su Sede Central y Unidades Ejecutoras

Gasto Devengado: Asociado a la verificación del cumplimiento de las obligaciones, esto es la entrega del bien o prestación del servicio.

Fuente: Ministerio de Economía y Finanzas - SIAF

Elaboración: BCRP, Sucursal Huancayo.

ANEXO 15

HUÁNUCO: GASTOS DEVENGADOS DE LOS GOBIERNOS LOCALES POR GENÉRICA DE GASTO 1/
(Miles de nuevos soles)

Generica de Gasto	2 010									2 011					Generica de Gasto	
	ENE - MAY	MAY	JUN	JUL	AGO	SEP	OCT	NOV	DIC	ENE	FEB	MAR	ABR	MAY		ENE - MAY
GASTOS CORRIENTES	47 628	11 267	11 891	12 602	11 263	13 182	11 029	12 754	22 163	1 942	10 855	12 067	10 665	13 656	49 185	GASTOS CORRIENTES
5-21: Personal y Obligaciones Sociales	18 718	3 599	3 368	4 505	3 538	3 489	3 646	3 744	5 179	1 737	5 839	4 058	3 821	3 793	19 248	5-21: Personal y Obligaciones Sociales
5-22: Pensiones y Otras Prest. Sociales	4 898	1 550	2 084	1 749	1 680	2 647	1 801	1 374	3 547	50	441	577	965	2 040	4 072	5-22: Pensiones y Otras Prest. Sociales
5-23: Bienes y Servicios	22 156	5 614	4 743	5 878	5 366	5 731	5 163	6 844	11 504	130	4 493	6 931	5 553	7 026	24 134	5-23: Bienes y Servicios
5-24: Donaciones y Transferencias	1 643	454	1 633	433	585	1 256	370	715	1 781	25	67	472	300	744	1 608	5-24: Donaciones y Transferencias
5-25: Otros Gastos Corrientes	215	51	63	38	94	59	49	76	152	0	16	28	25	53	123	5-25: Otros Gastos Corrientes
GASTOS DE CAPITAL	48 401	10 617	18 265	15 097	18 445	17 347	15 238	24 667	59 060	72	3 059	6 949	4 811	5 832	20 723	GASTOS DE CAPITAL
6-26: Adquisición de Activos No Financieros	48 219	10 487	18 265	15 097	18 295	17 325	15 238	24 667	58 565	72	3 059	6 949	4 811	5 832	20 723	6-26: Adquisición de Activos No Financieros
6-24: Donaciones y Transferencias	181	130	0	0	150	0	0	0	367	0	0	0	0	0	0	6-24: Donaciones y Transferencias
6-25: Otros Gastos de Capital	0	0	0	0	0	22	0	0	127	0	0	0	0	0	0	6-25: Otros Gastos de Capital
SERVICIO DE LA DEUDA	2 387	448	792	1 271	1 182	1 001	297	1 067	732	0	11	225	35	150	421	SERVICIO DE LA DEUDA
7-28: Servicio de la Deuda Pública	2 387	448	792	1 271	1 182	1 001	297	1 067	732	0	11	225	35	150	421	7-28: Servicio de la Deuda Pública
TOTAL GOBIERNOS LOCALES	98 417	22 332	30 949	28 970	30 890	31 530	26 564	38 487	81 955	2 014	13 926	19 241	15 511	19 638	70 330	TOTAL GOBIERNOS LOCALES

1/ Gastos de todas las Municipalidades provinciales y distritales.

Gasto Devengado: Asociado a la verificación del cumplimiento de las obligaciones, esto es la entrega del bien o prestación del servicio.

Fuente: Ministerio de Economía y Finanzas - SIAF

Elaboración: BCRP, Sucursal Huancayo.

ANEXO 16

HUÁNUCO: INVERSIONES DEVENGADAS DEL SECTOR PÚBLICO POR NIVELES DE GOBIERNO 1/
(Miles de nuevos soles)

Niveles de Gobierno	2 010									2 011					Niveles de Gobierno	
	ENE - MAY	MAY	JUN	JUL	AGO	SET	OCT	NOV	DIC	ENE	FEB	MAR	ABR	MAY		ENE - MAY
Gobierno Central o Nacional	19 690	4 506	3 055	7 344	3 477	12 867	8 920	15 721	6 893	4 186	3 818	4 215	3 956	4 063	20 238	Gobierno Central o Nacional
Gobierno Regional de Huánuco	13 550	5 329	4 165	8 418	9 655	13 585	8 094	14 684	37 343	0	10 421	14 457	6 571	12 097	43 546	Gobierno Regional de Huánuco
Gobierno Local (Municipios)	48 219	10 487	18 265	15 097	18 295	17 325	15 238	24 667	58 565	72	3 059	6 949	4 811	5 832	20 723	Gobierno Local (Municipios)
TOTAL	81 460	20 321	25 485	30 860	31 427	43 777	32 252	55 072	102 802	4 258	17 298	25 621	15 339	21 991	84 507	TOTAL

1/ Gasto Devengado: Asociado a la verificación del cumplimiento de las obligaciones, esto es la entrega del bien o prestación del servicio.

Fuente: Ministerio de Economía y Finanzas - SIAF.

Elaboración: BCRP, Sucursal Huancayo.

ANEXO 17

HUÁNUCO: INVERSIONES DEVENGADAS DEL GOBIERNO CENTRAL POR FUNCIONES 1/
(Miles de nuevos soles)

Funciones	2 010									2 011					Funciones	
	ENE - MAY	MAY	JUN	JUL	AGO	SET	OCT	NOV	DIC	ENE	FEB	MAR	ABR	MAY		ENE - MAY
03: Plan., Gest. y Reserv. de Contingencia	1 481	276	186	289	184	190	227	245	962	0	5	0	0	0	5	03: Plan., Gest. y Reserv. de Contingencia
04: Defensa y Seguridad Nacional	200	180	0	65	0	176	110	11	43	0	0	0	112	40	152	04: Defensa y Seguridad Nacional
05: Orden Público y Seguridad	22	8	0	3	4	2	1	41	27	0	0	6	194	0	200	05: Orden Público y Seguridad
06: Justicia	180	4	1	27	45	2	37	16	72	0	29	25	40	141	234	06: Justicia
07: Trabajo	2	0	0	0	0	0	0	0	0	0	0	0	0	0	0	07: Trabajo
08: Comercio	0	0	0	0	0	0	0	0	0	0	0	0	0	0	0	08: Comercio
09: Turismo	0	0	0	0	0	0	0	2	1	1	2	0	0	0	4	09: Turismo
10: Agropecuaria	2 126	640	799	1 196	1 146	2 823	2 227	2 965	3 247	804	1 047	912	1 285	1 985	6 032	10: Agropecuaria
12: Energía	9 345	1 610	1 415	4 721	478	8 662	4 844	4 891	601	1 841	392	457	260	60	3 009	12: Energía
15: Transporte	3 334	734	222	549	524	336	702	506	327	777	2 308	2 535	1 204	430	7 254	15: Transporte
16: Comunicaciones	841	406	34	174	28	30	3	0	109	0	0	7	6	0	13	16: Comunicaciones
17: Medio Ambiente	109	27	64	18	11	4	12	21	37	0	0	0	0	0	0	17: Medio Ambiente
18: Saneamiento	0	0	0	0	23	0	3	23	26	0	0	0	0	4	4	18: Saneamiento
19: Vivienda y Desarrollo Urbano	10	10	0	0	0	0	0	0	0	0	0	0	0	0	0	19: Vivienda y Desarrollo Urbano
20: Salud	393	108	6	33	93	50	10	6 540	51	21	22	7	4	734	788	20: Salud
21: Cultura y Deporte	0	0	4	0	0	4	0	13	20	0	0	0	0	0	0	21: Cultura y Deporte
22: Educación	1 648	502	324	269	942	588	614	364	1 350	741	13	266	851	667	2 538	22: Educación
23: Protección Social	0	0	0	0	0	0	131	81	21	0	0	0	0	4	4	23: Protección Social
TOTAL GOBIERNO CENTRAL	19 690	4 506	3 055	7 344	3 477	12 867	8 920	15 721	6 893	4 186	3 818	4 215	3 956	4 063	20 238	TOTAL GOBIERNO CENTRAL

1/ Gastos en el departamento de la Presidencia del Consejo de Ministros (PCM), Poder Judicial, Ministerio Público, RENEC y Ministerios.

Gasto Devengado: Asociado a la verificación del cumplimiento de las obligaciones, esto es la entrega del bien o prestación del servicio.

Fuente: Ministerio de Economía y Finanzas - SIAF.

Elaboración: BCRP, Sucursal Huancayo.

ANEXO 18

HUÁNUCO: INVERSIONES DEVENGADAS DEL GOBIERNO REGIONAL POR FUNCIONES 1/
(Miles de nuevos soles)

Funciones	2 010										2 011					Funciones
	ENE - MAY	MAY	JUN	JUL	AGO	SET	OCT	NOV	DIC	ENE	FEB	MAR	ABR	MAY	ENE - MAY	
03: Plan., Gest. y Reserv. de Contingencia	473	124	125	283	230	613	385	413	2 208	0	90	61	74	63	288	03: Plan., Gest. y Reserv. de Contingencia
04: Defensa y Seguridad Nacional	0	0	0	0	0	0	0	0	0	0	0	0	0	0	0	04: Defensa y Seguridad Nacional
05: Orden Público y Seguridad	155	63	119	82	139	46	251	165	989	0	20	2	0	0	23	05: Orden Público y Seguridad
07: Trabajo	0	0	0	0	4	0	0	11	2	0	0	0	0	0	0	07: Trabajo
09: Turismo	8	8	2	0	0	1	0	0	2	0	0	0	0	0	0	09: Turismo
10: Agropecuaria	1 182	562	348	282	1 110	339	215	329	982	0	143	123	150	175	591	10: Agropecuaria
11: Pesca	29	8	3	1	3	4	3	3	1	0	0	0	0	0	0	11: Pesca
12: Energía	18	6	4	7	10	0	325	30	188	0	26	98	32	224	380	12: Energía
13: Minería	0	0	0	0	0	0	0	0	10	0	0	0	0	0	0	13: Minería
14: Industria	111	21	30	20	12	9	6	15	27	0	10	10	10	10	41	14: Industria
15: Transporte	4 052	766	894	2 477	970	3 289	1 147	1 902	4 960	0	3 085	2 278	1 619	1 980	8 962	15: Transporte
16: Comunicaciones	0	0	0	0	0	0	0	0	9	0	0	0	0	0	0	16: Comunicaciones
17: Medio Ambiente	1 338	387	789	470	562	604	554	387	939	0	1 249	671	410	249	2 579	17: Medio Ambiente
18: Saneamiento	887	346	281	1 183	1 726	3 118	1 424	4 414	7 941	0	4 117	4 484	800	5 367	14 768	18: Saneamiento
19: Vivienda y Desarrollo Urbano	0	0	0	0	0	0	0	0	0	0	0	0	0	0	0	19: Vivienda y Desarrollo Urbano
20: Salud	1 396	173	117	394	609	1 454	503	864	5 413	0	298	684	831	851	2 663	20: Salud
21: Cultura y Deporte	0	0	5	3	1	1	0	9	183	0	213	123	6	516	858	21: Cultura y Deporte
22: Educación	3 789	2 795	1 271	3 167	4 174	3 949	3 206	5 919	13 141	0	1 150	5 907	2 626	2 644	12 328	22: Educación
23: Protección Social	112	69	178	49	105	158	76	224	347	0	19	15	14	17	65	23: Protección Social
TOTAL GOBIERNO REGIONAL	13 550	5 329	4 165	8 418	9 655	13 585	8 094	14 684	37 343	0	10 421	14 457	6 571	12 097	43 546	TOTAL GOBIERNO REGIONAL

1/ Gastos del Gobierno Regional de Huánuco a través de su Sede Central y Unidades Ejecutoras

Gasto Devengado: Asociado a la verificación del cumplimiento de las obligaciones, esto es la entrega del bien o prestación del servicio.

Fuente: Ministerio de Economía y Finanzas - SIAF

Elaboración: BCRP, Sucursal Huancayo.

ANEXO 19

HUÁNUCO: INVERSIONES DEVENGADAS DE LOS GOBIERNO LOCALES POR FUNCIONES 1/
(Miles de nuevos soles)

Funciones	2 010										2 011					Funciones
	ENE - MAY	MAY	JUN	JUL	AGO	SET	OCT	NOV	DIC	ENE	FEB	MAR	ABR	MAY	ENE - MAY	
03: Plan., Gest. y Reserv. de Contingencia	6 119	886	1 032	849	763	1 602	803	1 337	2 502	20	143	601	566	857	2 187	03: Plan., Gest. y Reserv. de Contingencia
05: Orden Público y Seguridad	158	26	39	28	33	37	196	43	159	0	0	50	20	7	77	05: Orden Público y Seguridad
08: Comercio	933	348	270	332	513	467	202	425	403	0	0	0	29	14	43	08: Comercio
09: Turismo	134	52	15	12	9	5	0	62	140	0	0	3	0	0	3	09: Turismo
10: Agropecuaria	2 414	676	635	496	468	472	630	586	2 211	16	14	121	44	165	359	10: Agropecuaria
11: Pesca	39	6	0	10	7	0	28	104	187	0	0	77	16	13	107	11: Pesca
12: Energía	3 383	1 579	342	225	710	359	160	744	740	0	0	2	218	348	568	12: Energía
14: Industria	11	11	9	0	2	4	0	27	74	0	0	0	0	0	0	14: Industria
15: Transporte	9 558	2 301	3 567	5 105	5 066	4 907	5 079	9 888	13 835	34	296	1 348	928	1 161	3 767	15: Transporte
16: Comunicaciones	45	10	15	14	4	0	16	23	-4	0	0	7	17	48	72	16: Comunicaciones
17: Medio Ambiente	825	291	192	485	343	254	166	181	517	0	30	364	17	71	482	17: Medio Ambiente
18: Saneamiento	9 641	988	5 680	3 047	3 930	3 826	3 128	5 096	17 299	1	714	1 492	1 230	812	4 250	18: Saneamiento
19: Vivienda y Desarrollo Urbano	1 346	177	294	638	509	995	509	684	1 596	0	42	162	216	109	529	19: Vivienda y Desarrollo Urbano
20: Salud	1 432	300	431	421	345	356	185	606	3 335	0	4	35	250	192	481	20: Salud
21: Cultura y Deporte	4 277	1 276	1 575	1 177	1 373	827	733	1 027	1 816	0	1 152	491	139	374	2 156	21: Cultura y Deporte
22: Educación	7 165	1 382	4 059	2 154	4 043	2 927	3 171	3 288	12 847	0	647	1 891	1 022	1 487	5 048	22: Educación
23: Protección Social	737	175	108	105	175	287	229	532	906	0	17	305	101	173	595	23: Protección Social
24: Previsión Social	0	0	0	0	3	0	3	14	3	0	0	0	0	0	0	24: Previsión Social
TOTAL GOBIERNO LOCALES	48 219	10 487	18 265	15 097	18 295	17 325	15 238	24 667	58 565	72	3 059	6 949	4 811	5 832	20 723	TOTAL GOBIERNO LOCALES

1/ Gastos de todas las Municipalidades provinciales y distritales.

Gasto Devengado: Asociado a la verificación del cumplimiento de las obligaciones, esto es la entrega del bien o prestación del servicio.

Fuente: Ministerio de Economía y Finanzas - SIAF

Elaboración: BCRP, Sucursal Huancayo.

ANEXO 20

HUÁNUCO: DEPÓSITOS EN EL SISTEMA FINANCIERO
(Miles de nuevos soles)

ENTIDADES FINANCIERAS	2010								2011				
	MAY	JUN	JUL	AGO	SET	OCT	NOV	DIC	ENE	FEB	MAR	ABR	MAY
I. EMPRESAS BANCARIAS	184 470	189 808	188 643	194 735	196 994	192 512	200 489	214 892	211 988	215 867	222 103	223 149	221 100
Crédito	65 622	67 886	66 955	67 771	70 538	68 700	69 068	72 406	72 375	71 679	74 999	75 604	75 870
Scotiabank	13 135	13 594	13 268	12 894	13 074	14 161	13 820	13 481	13 194	12 766	13 579	13 114	13 305
Continental	98 538	100 621	100 371	105 492	104 196	101 170	108 977	121 051	118 569	123 405	125 635	126 864	123 955
Mi Banco	5 926	6 588	6 930	7 414	7 947	7 241	7 449	6 811	6 687	6 857	6 871	6 510	6 932
Banco del Trabajo													
Banco Financiero	66	77	73	110	74	64	94	89	108	118	116	99	91
Azteca del Perú	1 184	1 042	1 046	1 054	1 165	1 176	1 082	1 054	1 056	1 043	903	959	948
II. INSTITUCIONES DE MICROFINANZAS	41 730	43 212	44 787	46 476	47 780	48 126	50 300	52 780	53 672	53 976	54 411	55 626	57 556
Empresas Financieras	3 414	3 541	3 841	3 794	3 414	3 487	3 523	3 992	3 807	3 761	3 537	3 833	3 547
CrediScotia	3 414	3 541	3 841	3 794	3 346	3 233	3 353	3 594	3 468	3 409	3 264	3 501	3 214
Financiera TFC	-	-	-	-	-	-	-	-	-	-	-	-	-
Financiera Confianza	-	-	-	-	68	254	170	398	339	352	273	332	332
Financiera Efectiva	-	-	-	-	-	-	-	-	-	-	-	-	-
Cajas Municipales	37 761	39 130	40 448	42 121	43 798	44 073	46 106	48 191	49 311	49 692	50 342	51 268	53 475
CMAC Piura	869	1 057	786	1 002	1 064	1 246	1 007	834	786	784	1 072	942	949
CMAC Huancayo	9 145	9 075	9 188	9 305	9 706	10 231	10 575	11 283	12 509	12 083	12 293	12 747	13 348
CMAC Maynas	22 808	23 814	25 153	26 221	27 059	26 836	28 679	29 509	29 908	30 777	30 866	31 590	32 795
CMAC Del Santa	2 192	2 101	2 193	2 285	2 101	1 854	2 030	1 994	1 707	1 775	1 759	1 699	1 628
CMAC Arequipa	2 747	3 082	3 127	3 309	3 868	3 907	3 815	4 571	4 400	4 273	4 352	4 290	4 754
Cajas Rurales	555	541	498	561	568	566	671	598	554	523	531	525	534
Credinka	555	541	498	561	568	566	671	598	554	523	531	525	534
EDPYMES	-	-	-	-	-	-	-	-	-	-	-	-	-
Edpyme Confianza													
Edpyme Efectiva													
Edpyme Solidaridad													
III. BANCO DE LA NACIÓN	131 048	122 892	130 990	121 869	128 373	124 678	122 200	120 574	111 838	119 839	124 972	118 235	123 415
TOTAL (I + II + III)	357 249	355 912	364 420	363 080	373 147	365 316	372 989	388 246	377 498	389 682	401 486	397 011	402 071
En Moneda Nacional (M/N)	287 997	286 966	294 005	288 908	300 993	294 969	300 230	317 666	308 655	321 235	328 608	320 759	325 394
En Moneda Extranjera (M/E)	69 252	68 946	70 415	74 172	72 155	70 348	72 760	70 580	68 843	68 447	72 878	76 251	76 677

Fuente: Superintendencia de Banca y Seguros (SBS).

Elaboración: BCRP, Sucursal Huancayo.

ANEXO 21

HUÁNUCO: DEPÓSITOS, POR PRINCIPALES PROVINCIAS, SIN INCLUIR AL BANCO DE LA NACIÓN - MAYO 2011
(Miles de nuevos soles)

ENTIDADES FINANCIERAS	DEPÓSITOS						TOTAL DEPÓSITOS		
	HUÁNUCO			LEONCIO PRADO			HUÁNUCO		
	M/N	M/E	TOTAL	M/N	M/E	TOTAL	M/N	M/E	TOTAL
I. EMPRESAS BANCARIAS	127 353	55 309	182 662	25 729	12 709	38 438	153 082	68 018	221 100
Crédito	38 815	20 716	59 531	10 463	5 876	16 339	49 278	26 592	75 870
Scotiabank	9 389	3 915	13 305	0	0	0	9 389	3 915	13 305
Continental	72 624	29 251	101 875	15 248	6 832	22 079	87 872	36 083	123 955
Mi Banco	5 618	1 314	6 932				5 618	1 314	6 932
Financiero 1/	71	0	71	19	1	20	90	1	91
Azteca del Perú 2/	836	113	948				836	113	948
II. INSTITUCIONES DE MICROFINANZAS	36 736	7 172	43 908	12 161	1 487	13 648	48 897	8 659	57 556
EMPRESAS FINANCIERAS	2 657	623	3 280	231	36	267	2 888	659	3 547
CrediScotia 3/	2 350	597	2 947	231	36	267	2 582	633	3 214
Financiera TFC 4/	0	0	0	0	0	0	0	0	0
Financiera Confianza 5/	306	26	332				306	26	332
Financiera Efectiva 6/	0	0	0	0	0	0	0	0	0
CAJAS MUNICIPALES	33 645	6 469	40 114	11 910	1 451	13 361	45 554	7 920	53 475
CMAC Piura 7/	28	0	28	771	151	922	799	151	949
CMAC Huancayo	9 455	968	10 423	2 775	149	2 925	12 230	1 118	13 348
CMAC Maynas	21 440	4 077	25 517	6 666	612	7 278	28 106	4 689	32 795
CMAC Del Santa 8/	716	164	880	527	221	748	1 243	385	1 628
CMAC Arequipa 9/	2 006	1 259	3 265	1 171	318	1 489	3 177	1 577	4 754
CAJAS RURALES	434	80	514	20	0	20	455	80	534
Credinka 10/	434	80	514	20	0	20	455	80	534
EDPYMES	0	0	0	0	0	0	0	0	0
Edpyme Solidaridad 11/	0	0	0	0	0	0	0	0	0
TOTAL	164 089	62 481	226 570	37 891	14 196	52 087	201 979	76 677	278 656

1/ Banco Financiero a partir de marzo de 2009.

2/ Azteca del Perú, a partir de febrero de 2008.

3/ CrediScotia a partir de enero de 2009, antes Banco de Trabajo.

4/ Financiera TFC a partir de agosto de 2008.

5/ Financiera Confianza a partir de setiembre de 2009.

6/ Financiera Efectiva a partir de abril de 2010, antes Edpyme Efectiva

7/ CMAC Piura a partir de julio de 2008.

8/ CMAC del Santa a partir de agosto de 2008.

9/ CMAC Arequipa a partir de octubre 2008.

10/ Credinka a partir de marzo de 2009.

11/ Pyme Solidaridad a partir de octubre de 2009.

Fuente: SUPERINTENDENCIA DE BANCA Y SEGUROS.

Elaboración: BCRP, Sucursal Huancayo.

ANEXO 22

HUÁNUCO: CRÉDITO DEL SISTEMA FINANCIERO AL SECTOR PRIVADO
(Miles de nuevos soles)

ENTIDADES FINANCIERAS	2010								2011				
	MAY	JUN	JUL	AGO	SET	OCT	NOV	DIC	ENE	FEB	MAR	ABR	MAY
I. EMPRESAS BANCARIAS	298 287	304 092	311 349	313 132	320 217	327 305	338 584	336 624	335 788	345 264	357 281	366 096	372 159
Crédito	108 737	114 594	118 667	120 193	123 036	126 171	131 227	133 077	132 697	134 712	140 442	144 918	147 405
Scotiabank	27 222	26 979	27 311	27 820	27 804	26 994	26 777	26 655	26 054	26 626	26 285	25 800	25 606
Continental	127 333	127 203	129 399	129 124	132 260	136 320	142 437	138 541	139 231	146 052	151 749	156 454	158 961
Mi Banco	33 646	34 003	34 683	34 752	35 928	36 668	37 015	37 149	36 581	36 592	37 487	37 558	38 528
Banco del Trabajo													
Financiero	521	488	465	442	413	394	376	400	398	403	388	388	370
Azteca del Perú	829	825	825	801	776	758	752	801	827	879	929	978	1 290
II. INSTITUCIONES DE MICROFINANZAS	194 899	198 430	204 937	211 865	217 976	224 325	232 598	238 016	240 013	246 885	252 050	257 640	263 615
Empresas Financieras	46 215	47 911	49 344	50 892	52 742	54 405	57 219	60 997	63 854	66 491	69 252	72 468	75 001
CrediScotia	32 833	34 390	35 620	36 838	38 076	39 259	41 393	44 296	46 723	49 198	51 895	53 375	56 068
Financiera TFC	2 014	2 008	2 143	2 173	2 221	2 286	2 340	2 524	2 654	2 802	2 913	3 948	3 099
Financiera Confianza	7 917	7 971	8 080	8 409	8 946	9 303	9 955	10 286	10 560	10 653	10 518	11 085	11 606
Financiera Efectiva	3 451	3 542	3 502	3 471	3 499	3 556	3 531	3 891	3 918	3 839	3 925	4 060	4 228
Cajas Municipales	124 505	126 245	131 040	136 001	139 872	143 517	147 541	148 581	147 488	151 266	153 508	155 819	159 369
CMAc Piura	6 660	7 098	7 647	8 422	9 171	9 753	10 197	10 266	10 185	10 873	11 611	11 959	12 803
CMAc Huancayo	36 402	36 594	38 006	39 546	40 666	42 584	44 235	45 906	46 219	47 422	48 601	50 126	51 448
CMAc Maynas	45 887	45 805	46 870	47 418	47 724	47 714	48 523	47 498	46 715	46 923	47 024	47 577	47 580
CMAc Del Santa	18 042	18 089	19 245	19 863	20 229	19 667	19 654	19 304	18 733	18 839	18 709	18 153	18 392
CMAc Arequipa	17 515	18 658	19 271	20 753	22 082	23 799	24 932	25 607	25 636	27 208	27 564	28 004	29 147
Cajas Rurales	13 515	13 155	12 991	12 937	12 933	13 205	13 677	13 520	13 428	13 340	13 306	13 156	12 793
Credinka	13 515	13 155	12 991	12 937	12 933	13 205	13 677	13 520	13 428	13 340	13 306	13 156	12 793
EDPYMES	10 665	11 119	11 562	12 034	12 428	13 198	14 160	14 917	15 244	15 787	15 984	16 197	16 452
Edpyme Confianza													
Edpyme Efectiva													
Edpyme Solidaridad	10 665	11 119	11 562	12 034	12 428	13 198	14 160	14 917	15 244	15 787	15 984	16 197	16 452
III. BANCO DE LA NACIÓN	53 449	54 685	54 685	54 685	54 685	54 685	54 685	54 685	61 594	61 594	61 594	61 957	61 957
TOTAL (I + II + III)	546 636	557 207	570 971	579 682	592 878	606 315	625 867	629 325	637 395	653 743	670 924	685 694	697 732

Fuente: Superintendencia de Banca y Seguros (SBS).

Elaboración: BCRP, Sucursal Huancayo.

ANEXO 23

HUÁNUCO: CRÉDITOS, POR PRINCIPALES PROVINCIAS, SIN INCLUIR AL BANCO DE LA NACIÓN - MAYO 2011
(Miles de nuevos soles)

ENTIDADES FINANCIERAS	COLOCACIONES						TOTAL COLOCACIONES		
	HUÁNUCO			LEONCIO PRADO			HUÁNUCO		
	M/N	M/E	TOTAL	M/N	M/E	TOTAL	M/N	M/E	TOTAL
I. EMPRESAS BANCARIAS	227 202	69 764	296 966	51 427	23 765	75 193	278 629	93 530	372 159
Crédito	97 132	25 687	122 819	21 727	2 859	24 585	118 859	28 546	147 405
Scotiabank	21 934	3 672	25 606				21 934	3 672	25 606
Continental	70 219	38 193	108 412	29 642	20 907	50 548	99 861	59 100	158 961
Mi Banco	36 315	2 212	38 528				36 315	2 212	38 528
Financiero 1/	311	0	311	59	0	59	370	0	370
Azteca del Perú 2/	1 290	0	1 290				1 290	0	1 290
II. INSTITUCIONES DE MICROFINANZAS	160 066	6 837	166 903	94 284	2 429	96 712	254 350	9 266	263 615
EMPRESAS FINANCIERAS	55 351	0	55 351	19 499	151	19 650	74 850	151	75 001
CrediScotia 3/	39 428	0	39 428	16 489	151	16 640	55 917	151	56 068
Financiera TFC 4/	1 965	0	1 965	1 134	0	1 134	3 099	0	3 099
Financiera Confianza 5/	11 606	0	11 606				11 606	0	11 606
Financiera Efectiva 6/	2 352	0	2 352	1 876	0	1 876	4 228	0	4 228
CAJAS MUNICIPALES	82 329	6 837	89 166	67 926	2 278	70 204	150 255	9 114	159 369
CMA C Piura 7/	582	0	582	12 071	151	12 221	12 652	151	12 803
CMA C Huancayo	32 303	109	32 412	19 022	14	19 036	51 325	123	51 448
CMA C Maynas	24 679	5 534	30 214	15 640	1 727	17 366	40 319	7 261	47 580
CMA C Del Santa 8/	8 373	0	8 373	10 019	0	10 019	18 392	0	18 392
CMA C Arequipa 9/	16 392	1 194	17 586	11 175	386	11 561	27 566	1 581	29 147
CAJAS RURALES	10 939	0	10 939	1 854	0	1 854	12 793	0	12 793
Credinka 10/	10 939	0	10 939	1 854	0	1 854	12 793	0	12 793
EDPYMES	11 447	0	11 447	5 005	0	5 005	16 452	0	16 452
Edpyme Solidaridad 11/	11 447	0	11 447	5 005	0	5 005	16 452	0	16 452
TOTAL	387 268	76 601	463 869	145 711	26 194	171 905	532 979	102 795	635 774

1/ Banco Financiero a partir de marzo de 2009.

2/ Azteca del Perú, a partir de febrero de 2008.

3/ CrediScotia a partir de enero de 2009, antes Banco de Trabajo.

4/ Financiera TFC a partir de agosto de 2008.

5/ Financiera Confianza a partir de setiembre de 2009.

6/ Financiera Efectiva a partir de abril de 2010, antes Edpyme Efectiva

7/ CMA C Piura a partir de julio de 2008.

8/ CMA C del Santa a partir de agosto de 2008.

9/ CMA C Arequipa a partir de octubre 2008.

10/ Credinka a partir de marzo de 2009.

11/ Pyme Solidaridad a partir de octubre de 2009.

Fuente: SUPERINTENDENCIA DE BANCA Y SEGUROS.

Elaboración: BCRP, Sucursal Huancayo.

ANEXO 24

HUÁNUCO: CARTERA PESADA DEL SISTEMA FINANCIERO
(En variaciones porcentuales)

ENTIDADES FINANCIERAS	2010												2011				
	ENE	FEB	MAR	ABR	MAY	JUN	JUL	AGO	SET	OCT	NOV	DIC	ENE	FEB	MAR	ABR	MAY 2/
I. EMPRESAS BANCARIAS	2,5	4,0	4,2	4,4	4,5	3,6	4,5	4,2	4,0	4,3	3,3	3,8	4,4	3,9	3,8	3,5	3,5
II. INSTITUCIONES DE MICROFINANZAS																	
Empresas Financieras	1,0	1,1	0,9	1,0	1,1	1,0	2,0	1,9	1,8	1,9	1,7	1,5	1,6	1,6	1,6	1,8	1,8
Cajas Municipales	3,0	3,7	3,6	3,9	4,0	3,7	3,6	3,5	3,4	3,2	3,1	2,9	3,2	3,4	3,3	3,3	3,3
Cajas Rurales	1,5	8,7	9,4	11,8	14,0	13,9	15,9	16,0	16,7	16,2	15,9	13,7	15,3	15,7	15,7	16,1	16,1
Edpymes	2,8	2,1	1,8	2,1	1,7	2,0	2,4	2,5	2,3	2,1	2,2	2,1	2,3	2,7	2,6	3,2	3,2
III. BANCO DE LA NACIÓN 1/		0,6	0,5	0,5	0,4	0,4	0,4	0,4	0,5	0,5	0,6	0,6	0,5	0,5	0,5	0,5	0,5
TOTAL	2,5	3,5	3,5	3,8	3,9	3,3	4,0	3,8	3,7	3,7	3,1	3,2	3,6	3,4	3,4	3,3	3,3

1/ Sólo considera los créditos de consumo

2/ Preliminar

Fuente: Hasta noviembre de 2007, empresas financieras del departamento.

A partir de diciembre de 2007, Superintendencia de Banca y Seguros (SBS).

Elaboración: BCRP, Sucursal Huancayo.

VI. FICHA TÉCNICA

Metodología del Cálculo del Indicador de Actividad Económica Regional de Huánuco

El Indicador de Actividad Económica Regional es un indicador parcial de corto plazo, que busca medir el desenvolvimiento de la economía regional, a partir de la evolución de la actividad de los principales sectores. Los sectores considerados representan el 45,9 ciento del Valor Agregado Bruto del departamento, publicado por el INEI.

El indicador regional, se obtiene mediante la agregación ponderada de los índices sectoriales, utilizando como factor de ponderación la estructura porcentual anual del año 2007, elaborado por el INEI.

$$\text{Indicador Regional} = \sum_{i=1}^n I_{\text{sector } i(t)} * w_i$$

I_i = Índice del sector i en el período (mes) t
 n = Número de sectores que componen el índice
 w_i = Peso relativo ponderado del sector i en base a su contribución al PBI departamental 2007.

Lo sectores que incluye el indicador son: agropecuario, minería, construcción, servicios gubernamentales y servicios financieros. En el departamento no existen empresas generadoras de energía eléctrica.

El índice de los sectores agropecuario y minería se calcula en base al Valor Bruto de Producción, de la siguiente manera:

$$\text{Indice sector}_i = \left[\frac{VBP_{it}}{VBP_i \text{ prom. 2007}} \right] * 100$$

Donde:

i = Sector analizado
 VBP_{it} = Valor Bruto de la Producción del sector i del mes t a precios de 1994.
 $VBP \text{ prom } i \text{ 2007}$ = Valor Bruto de Producción promedio 2007 del sector i a precios de 1994.

Características del procedimiento:

- a) La clasificación de los sectores productivos se basa en la Clasificación Industrial Internacional Uniforme (CIIU-Revisión 3).
- b) Las fuentes de la información sectorial son:
 - Para los sectores agropecuario y minería, los respectivos ministerios sectoriales.
 - Para el sector construcción, la fuente es la empresa Cemento Andino.
 - Para los sectores servicios gubernamentales y servicios financieros, las fuentes son el Ministerio de Economía y Finanzas (Sistema Integrado de Administración Financiera del Sector Público SIAF-SP) y la Superintendencia de Banca, Seguros y AFP, respectivamente.
- c) El valor bruto de producción (VBP) de los sectores agropecuario y minería se obtiene de la aplicación de los precios del año base (1994), a los volúmenes de producción de los sectores respectivos. Los precios del año base, son los utilizados por la Dirección Nacional de Cuentas Nacionales del INEI.
- d) El VBP del sector construcción se estima de manera indirecta y se utiliza como información básica los despachos de cemento.
- e) El VBP del sector servicios gubernamentales se calcula a partir del gasto en *Remuneraciones* y compra de *Bienes y Servicios* del Gobierno Regional, que se deflactan a precios del año 1994, utilizando el IPC e IPM, respectivamente. La fuente es el Ministerio de Economía y Finanzas.

- f) El VBP del sector Servicios Financieros se calcula a partir de la sumatoria de los saldos de intermediación (créditos directos y depósitos) de las instituciones financieras que operan en el departamento, deflactados a precios de 1994, utilizando el IPC.

**ESTRUCTURA
INDICADOR REGIONAL**

Sectores	Ponderación 2007
Agropecuario	24,0
Minería	4,1
Construcción	2,6
Servicios Gubernamentales	12,8
Servicios Financieros 3/	1,8
TOTAL	45,3

Nota: Para el caso del sector servicios financieros, se considera el peso del sector a nivel nacional.