



**BANCO CENTRAL DE RESERVA DEL PERÚ**

**SUCURSAL HUANCAYO**

**SÍNTESIS ECONÓMICA DE HUÁNUCO  
ABRIL 2011<sup>1</sup>**

**DEPARTAMENTO ESTUDIOS ECONÓMICOS**

---

<sup>1</sup> En la elaboración de este informe participaron: Francisco Callupe Casaño y Miguel Angel Campos Arias.

## CONTENIDO

RESEÑA INTRODUCTORIA.....	3
I. ACTIVIDAD PRODUCTIVA.....	4
1.1. Producción.....	4
1.1.1 Producción Agropecuaria.....	5
1.1.2 Producción Minera.....	11
1.1.3 Construcción.....	12
1.2 Turismo.....	13
II. SECTOR EXTERNO.....	14
2.1 Exportaciones.....	14
III. FINANZAS PÚBLICAS.....	15
3.1. Ingresos del Gobierno Central.....	15
3.2. Gastos del Sector Público.....	16
3.3. Inversiones del Sector Público.....	18
IV. MONEDA Y CRÉDITO.....	20
4.1. Depósitos del Sistema Financiero.....	20
4.2. Crédito del Sistema Financiero.....	22
4.3. Créditos al Sector Micro Financiero.....	26
V. INFORMACIÓN ESTADÍSTICA.....	
Anexo 1: Producción Agropecuaria.....	28
Anexo 2: Superficie Sembrada.....	29
Anexo 3: Superficie Cosechada.....	30
Anexo 4: Producción Minera Metálica.....	31
Anexo 5: Número de Arribos en Establecimientos de Hospedaje.....	32
Anexo 6: Exportaciones FOB por Grupo de Producto.....	33
Anexo 7: Exportaciones de Productos Tradicionales.....	34
Anexo 8: Exportaciones de Productos No Tradicionales.....	35
Anexo 9: Exportaciones por Bloque Económico y Países.....	36
Anexo 10: Ingresos Corrientes del Gobierno Central.....	37
Anexo 11 y 12: Gasto del Sector Público y del Gobierno Central por Genérica de Gasto.....	38
Anexo 13 y 14: Gastos del Gobierno Regional y Gobiernos Locales por Genérica de Gasto.....	39
Anexo 15 y 16: Inversiones del Sector Público y del Gobierno Central por Funciones.....	40
Anexo 17 y 18: Inversiones del Gobierno Regional y Gobiernos Locales por Funciones.....	41
Anexo 19: Depósitos del Sistema Financiero.....	42
Anexo 20: Depósitos en Empresas Bancarias y de Microfinanzas por principales provincias.....	43
Anexo 21: Créditos del Sistema Financiero al Sector Privado.....	44
Anexo 22: Créditos de las Empresas Bancarias y de Microfinanzas por principales provincias.....	45
Anexo 23: Cartera Pesada del Sistema Financiero.....	46
VI. FICHA TÉCNICA.....	47

**DIRECCIÓN EN INTERNET**

<http://www.bcrp.gob.pe>

## RESEÑA INTRODUCTORIA

Entre enero y abril, el **Indicador de Actividad Económica Regional** aumentó en 1,3 por ciento, sustentado en los resultados positivos de la actividad agropecuaria (6,8 por ciento), construcción (1,5 por ciento), y de los servicios gubernamentales (0,5 por ciento) y financieros (24,0 por ciento); contrayéndose únicamente la minera (-21,0 por ciento).

Las **exportaciones** del mes ascendieron a US\$ 851 miles, inferior en US\$ 1,8 millones (-68,0 por ciento), debido a la menor producción de minerales concentrados, los mismos que no se exportaron. Entre enero y abril, totalizó US\$ 12,0 millones, inferior en US\$ 2,6 millones en el mes (-17,9 por ciento), al disminuir las ventas de concentrados mineros y de legumbres. No se vendieron textiles ni madera.

Los **ingresos** del mes, por el Gobierno Central (Sunat), ascendieron a S/. 3,9 millones, superior en S/. 581 miles (13,7 por ciento), por mayores recaudos de Impuesto a la Renta y de Otros Ingresos Tributarios. Entre enero y abril, sumó S/. 16,6 millones, aumentando en S/. 3,8 millones (26,2 por ciento), por mayores recaudaciones del Impuesto a la Renta, IGV y de Otros Ingresos Tributarios.

El **Gasto del Sector Público** en el mes totalizó S/. 80,4 millones, inferior en S/. 63,5 millones (-45,9 por ciento), ante menores gastos en el Gobierno Central y las municipalidades. Entre enero y abril, sumó S/. 374,2 millones, menor en S/. 27,5 millones (-9,2 por ciento), por caída de los gastos del Gobierno Central y el conjunto de municipalidades.

La **Inversión Pública** en el mes alcanzó S/. 15,3 millones, inferior en S/. 7,0 millones (-33,4 por ciento), por la reducción de gastos en el Gobierno Central y en los municipios. Entre enero y abril, sumó S/. 62,5 millones, superior en S/. 1,4 millones en valor nominal, pero inferior en términos reales en 0,3 por ciento. Disminuyó en energía, comercio, vivienda, salud, cultura y deporte; mientras que aumentó en educación, saneamiento y transporte, entre los principales.

En el **sistema financiero**, los saldos de depósitos y colocaciones en las **Empresas Bancarias y de Microfinanzas** crecieron en S/. 56,1 millones y S/. 138,6 millones (21,2 y 24,4 por ciento, respectivamente), comparado a sus similares de abril de 2010. El ratio de cartera pesada fue 3,4 por ciento, menor en 0,4 puntos porcentuales respecto de abril 2010.

## I. ACTIVIDAD PRODUCTIVA

### 1.1 Producción

Entre enero y abril, el **indicador de actividad económica regional** se expandió en 1,3 por ciento, en respuesta a la favorable actividad agropecuaria (6,8 por ciento), construcción (1,5 por ciento), y de los servicios gubernamentales (0,5 por ciento) y financieros (24,0 por ciento); contrayéndose únicamente la minera (-21,0 por ciento).

**CUADRO Nº 1**  
**INDICADOR DE ACTIVIDAD ECONÓMICA REGIONAL 1/ 2/**  
**(Variación porcentual respecto a similar periodo del año anterior)**

Sectores	Ponderación 3/	2011
		Enero - Abril
Agropecuario	24,0	6,8
Agrícola		7,8
Pecuario		2,7
Minería	4,1	-21,0
Construcción	2,6	1,5
Servicios gubernamentales	12,8	0,5
Servicios financieros	1,8	24,0
<b>TOTAL</b>	<b>45,3</b>	<b>1,3</b>

1/ Es un indicador parcial de la actividad económica de la región que alcanza una cobertura de 45,3 por ciento del valor agregado bruto de la producción regional según cifras del INEI.

2/ Actualizado con información al 17 de junio de 2011.

3/ Considera la estructura productiva de la región para el año 2007 según cifras del INEI.

En el caso de los servicios financieros se considera como ponderación el promedio nacional para dicho año (1,8 por ciento).

Fuente: MINAG, MINEM, MEF, SBS y Cemento Andino.

Elaboración: BCRP, Sucursal Huancayo.

De acuerdo a su contribución ponderada, la favorable actividad agropecuaria y el crecimiento de los servicios gubernamentales y financieros, contribuyeron para que el indicador se expanda en 1,3 por ciento en lo que va del año.

**GRÁFICO Nº 1**  
**CONTRIBUCIÓN AL CRECIMIENTO SEGÚN SECTOR**  
**Enero - Abril 2011**  
**(En puntos porcentuales)**

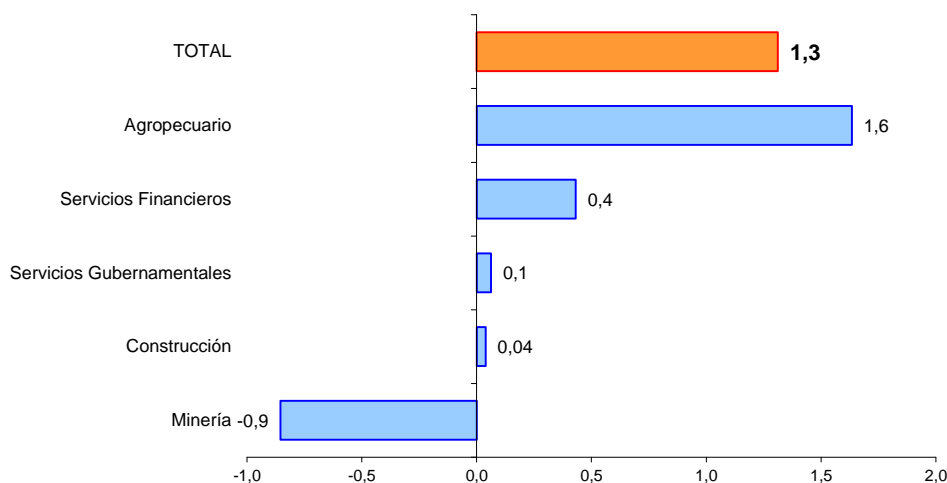

Elaboración: BCRP, Sucursal Huancayo.

### 1.1.1 Producción Agropecuaria

Su expansión mensual de 3,7 por ciento, resultó del comportamiento favorable de los sub sectores agrícola y pecuario, destacando aumentos en papa blanca, amarilla y de color, zanahoria, plátano, arveja, piña, y pastos braquearia, nudillo y alfalfa, en el primer caso; y por carnes de vacuno, ave y caprino; leche, huevos y lana de ovino, en el segundo.

Entre enero y abril, creció 6,8 por ciento, por los incrementos de la parte agrícola y pecuaria, resaltando los aumentos de papa blanca, amarilla y de color, plátano, arroz, piña, y pastos braquearia, alfalfa y nudillo, en el caso agrícola; y por carnes de vacuno, ave, caprino y alpaca, además de huevos, en la parte pecuario.

**CUADRO Nº 2**  
**VALOR BRUTO DE PRODUCCIÓN AGROPECUARIO**  
(Variación porcentual real 1/)

	Abril		Enero - Abril	
	2010	2011	2010	2011
Sub Sector Agrícola	6,4	4,4	6,5	7,8
Sub Sector Pecuario	2,0	0,6	-2,9	2,7
<b>Sector Agropecuario</b>	<b>5,6</b>	<b>3,7</b>	<b>4,6</b>	<b>6,8</b>

1/ Respecto al mismo mes o período del año anterior, a precios de 1994.  
Fuente: Dirección Regional de Agricultura Huánuco.  
Elaboración: BCRP, Sucursal Huancayo.

En la estructura productiva, a precios de 1994, sobresalió pasto braquearia, papa blanca, papa amarilla y de color, plátano, maíz amarillo duro, arroz y carne de vacuno, entre los principales.

**GRÁFICO Nº 2**  
**PARTICIPACIÓN EN EL VBP AGROPECUARIO**  
(Enero - Abril 2011)

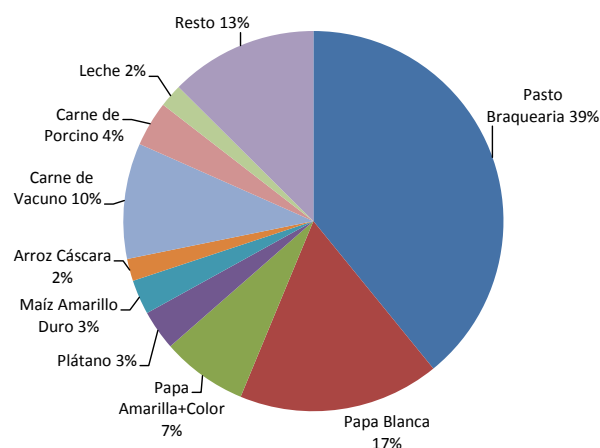

**GRÁFICO Nº 3**  
**VALOR BRUTO DE PRODUCCIÓN AGROPECUARIO 2009 - 2011**  
(Variación porcentual real)

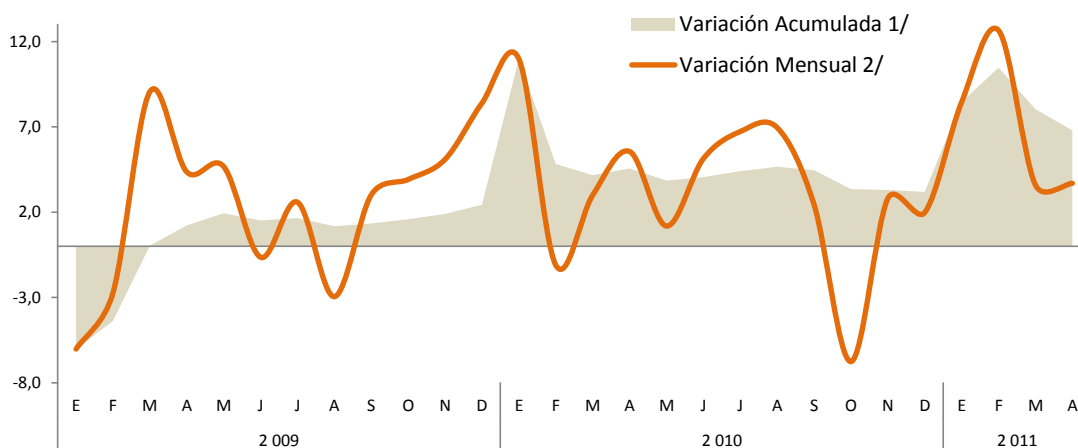

1/ Respecto de diciembre del año anterior  
2/ Respecto a similar mes del año precedente

Elaboración: BCRP, Sucursal Huancayo.

### Sub Sector Agrícola

El incremento de 4,4 por ciento en el mes, se explicó por la mayor producción tanto en la zona sierra como en ceja de selva y selva; sobresaliendo los aumentos en papa blanca,

amarilla y de color, zanahoria, arveja y maíz choclo, en el primer caso; y por plátanos, piña, y pastos braquearia, nudillo y alfalfa, en el segundo. Respecto a papa blanca, por mayores

siembras a partir de octubre 2010; en papa amarilla y de color, por aumento de instalaciones y altos niveles de fertilización; en plátano, por la ampliación de áreas de producción; en piña, por favorables rendimientos; y en pastos braquearia, nudillo y

alfalfa, por mayor superficie en producción y favorable demanda.

Entre enero y abril, creció en 7,8 por ciento, destacando los incrementos de papa blanca, papa amarilla y de color, plátano, arroz, piña, y pasto braquearia, alfalfa y nudillo.

**CUADRO Nº 3**  
**PRODUCCIÓN DE PRINCIPALES PRODUCTOS AGRÍCOLAS 1/**  
**(En toneladas)**

	Abril		Var. %	Enero - Abril		Var. %
	2 010	2 011		2 010	2 011	
Pasto Braquearia	291 887	297 945	2,1	1 118 285	1 189 255	6,3
Papa Blanca	45 406	46 875	3,2	123 873	142 588	15,1
Papa Amarilla+Color	17 948	21 662	20,7	51 610	60 903	18,0
Plátano	9 535	10 034	5,2	36 861	38 847	5,4
Maíz Amarillo Duro	2 046	1 535	-25,0	24 485	24 346	-0,6
Arroz Cáscara	3 584	3 280	-8,5	16 459	17 697	7,5
Yuca	3 802	3 969	4,4	16 250	15 175	-6,6
Olluco	3 451	3 576	3,6	10 980	10 268	-6,5
Zapallo	2 072	1 717	-17,1	8 191	7 105	-13,3
Alfalfa	1 194	1 417	18,7	4 800	5 802	20,9
Avena Forrajera	2 492	2 313	-7,2	5 965	5 549	-7,0
Maíz Choclo	2 529	2 730	7,9	5 968	5 217	-12,6
Arveja Grano Verde	1 254	1 657	32,1	3 528	3 869	9,7
Maíz Chala	355	497	40,0	2 183	3 026	38,6
Zanahoria	882	1 388	57,4	2 286	2 966	29,7
Pasto Nudillo	420	645	53,6	1 697	2 690	58,5
Piña	150	511	240,5	866	2 043	135,9
Otros	8 972	8 736	-2,6	25 123	25 071	-0,2

1/ Cifras preliminares.

Fuente: Dirección Regional de Agricultura Huánuco.

Elaboración: BCRP, Sucursal Huancayo.

**GRÁFICO Nº 4**  
**PARTICIPACIÓN EN EL VBP AGRÍCOLA**  
**(Enero - Abril 2011)**

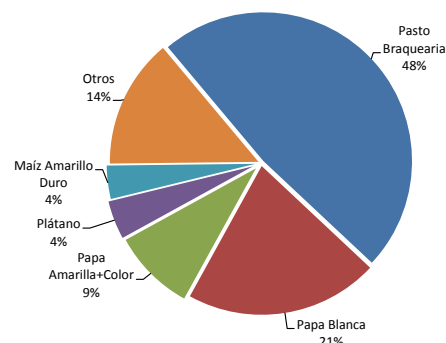

**GRÁFICO Nº 5**  
**COMPOSICIÓN DEL VBP AGRÍCOLA**  
**(Enero - Abril 2011)**

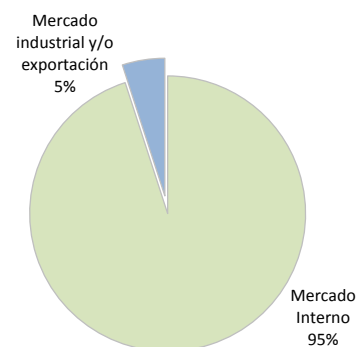

**GRÁFICO Nº 6**  
**VALOR BRUTO DE PRODUCCIÓN AGRÍCOLA 2009 - 2011**  
**(Variación porcentual real)**

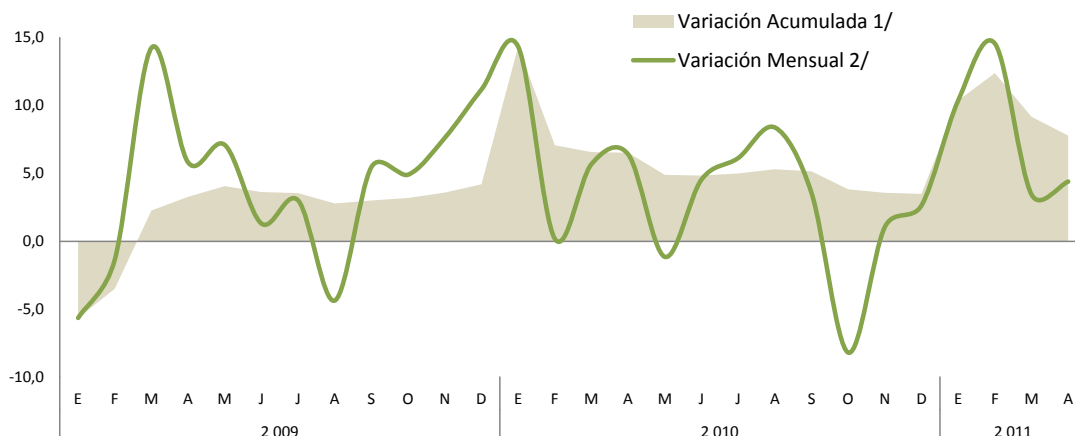

1/ Respecto de diciembre del año anterior

2/ Respecto a similar mes del año precedente

Elaboración: BCRP, Sucursal Huancayo.

Entre enero y abril, el desempeño de los principales productos de la región, de acuerdo a su participación en la producción del país y

comparada con los registros de igual periodo de 2010, observó el siguiente comportamiento:

### Papa Blanca

Con una producción de 142,6 mil toneladas, aumentó en 15,1 por ciento (18,7 mil toneladas adicionales), como resultado de las mayores siembras en la mayoría de las provincias, incentivado por los precios aceptables de mercado en periodo de instalación y presencia de compradores

foráneos que invirtieron en sociedad con los productores locales.

Durante el 2010, Huánuco se posicionó como el segundo productor del país, después de Puno, siendo Lima su principal mercado.

### Papa Amarilla y de Color

Alcanzó una producción de 60,9 mil toneladas, lo que significa una expansión de 18,0 por ciento (9,3 mil toneladas más), por mayores siembras y altos niveles de fertilización, adecuadas labores culturales y control fitosanitario oportuno.

En el 2010, de las 426,9 mil toneladas de papa producidas en el departamento, el 66 por ciento correspondió a papa blanca y el resto a papa amarilla y de color.

**GRÁFICO Nº 7**  
**HUÁNUCO: PRODUCCIÓN DE PAPA 2010 - 2011**  
(En toneladas)

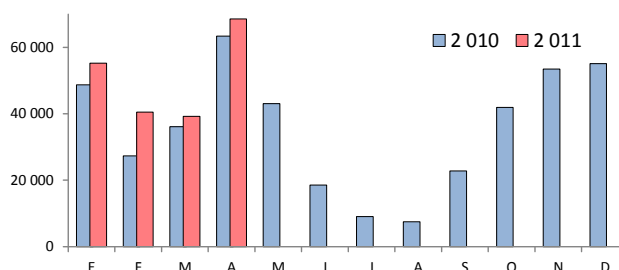

**GRÁFICO Nº 8**  
**PAPA: PRODUCCIÓN POR DEPARTAMENTOS**  
(En toneladas)

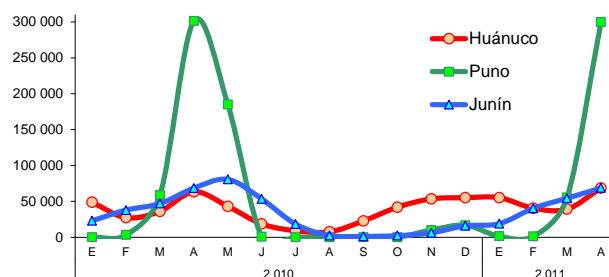

### Olluco

Con una producción de 10,3 mil toneladas, se redujo en 6,5 por ciento (712 toneladas menos), como efecto de las fuertes lluvias que provocaron el alargamiento del periodo vegetativo y dificultaron las labores de cosecha.

En el 2010, en Huánuco se registró la tercera mayor producción de olluco del país, después de Cusco y Apurímac, teniendo como mercado de destino a la región central del país, principalmente Lima.

**GRÁFICO Nº 9**  
**HUÁNUCO: PRODUCCIÓN DE OLLUCO 2010 - 2011**  
(En toneladas)

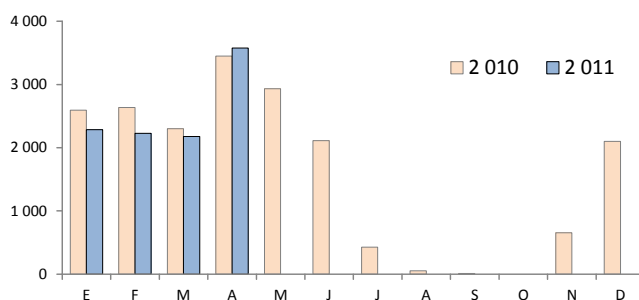

**GRÁFICO Nº 10**  
**OLLUCO: PRODUCCIÓN POR DEPARTAMENTOS**  
(En toneladas)

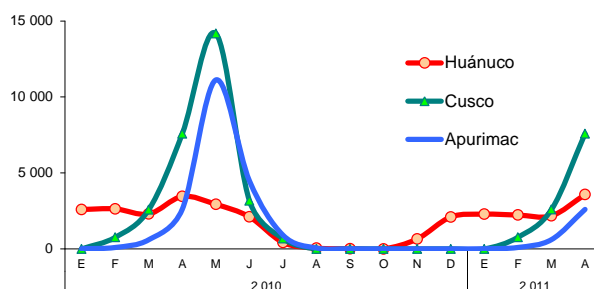

### Pasto Braquearía

Con una producción de 1 189,3 mil toneladas, aumentó en 6,3 por ciento (71,0 mil toneladas más), como respuesta a las mayores siembras que ampliaron la superficie en producción, principalmente en las provincias de Puerto Inca y Leoncio Prado. La producción de carne de vacuno en Huánuco cubre la demanda de

parte de los mercados local y regional: Lima, Pucallpa (Ucayali) e Iquitos (Loreto), principalmente.

Durante el 2010, Huánuco participó con el 40,2 por ciento de la producción de pasto braquearía del país.

**GRÁFICO N° 11**  
**HUÁNUCO: PROD. DE BRAQUEARIA 2010 - 2011**  
(En toneladas)

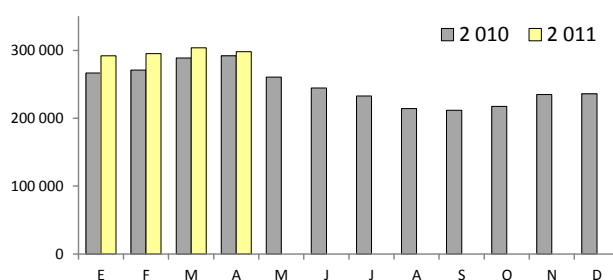

**GRÁFICO N° 12**  
**BRAQUEARIA: PROD. POR DEPARTAMENTOS**  
(En toneladas)

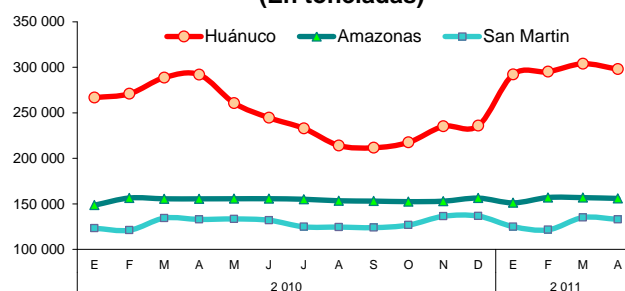

Elaboración: BCRP, Sucursal Huancayo.

Los **precios en chacra** aumentaron para papa blanca, plátano y yuca, explicado en el caso de papa y plátano, por la mayor demanda de la costa, principalmente Lima; y en yuca, por una

menor oferta en el mes anterior. La reducción en papa amarilla y de color, se asoció a la mayor oferta, ante los mayores rendimientos obtenidos por altos niveles de fertilización.

**CUADRO N° 4**  
**PRECIOS EN CHACRA DE PRINCIPALES CULTIVOS**  
(Nuevos soles por Kg.)

CULTIVO	ABRIL		Var. %
	2010	2011	
Pasto braquearía	0,04	0,04	0,0
Papa blanca	0,52	0,53	2,3
Papa amarilla y de color	0,71	0,71	-1,3
Plátano	0,31	0,37	18,6
Yuca	0,47	0,53	11,7

Fuente: Dirección Regional de Agricultura Huánuco.

Elaboración: BCRP, Sucursal Huancayo.

### Clima

Según Senamhi Huánuco, en abril las lluvias se atenuaron, luego de las fuertes precipitaciones observadas en febrero y marzo pasados, en los departamentos de Huánuco, San Martín y zona de Pucallpa en Ucayali, por lo cual bajaron los caudales de los ríos, lo que favoreció a la recuperación de los rendimientos, tanto de la agricultura, como de la ganadería.

alcanzó los 32,6°C, oscilando entre +2,5°C y -4,9°C de su promedio normal; en tanto que la mínima se ubicó en 16,5°C, oscilando entre +0,8°C y -4,1°C de su valor multianual. En la capital de la región, estación meteorológica de Huánuco, la máxima alcanzó 29,1°C y la mínima 10,1°C, oscilando la máxima entre +5,3°C y -5,7°C, y la mínima entre +2,5°C y -4,2°C de su normal histórico.

Respecto a la **temperatura**, en la estación meteorológica de Tingo María, la máxima



## Río Huallaga

Los niveles de los ríos en la zona sierra se atenuaron en el mes, luego de los incrementos sostenidos observados hasta marzo pasado, ubicándose por encima de los registros de abril de 2010, y de su normal histórico para la época.

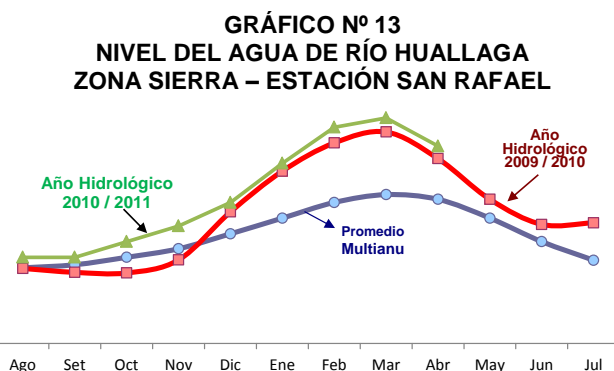

En la zona ceja de selva y selva, el río Huallaga disminuyó, ubicándose por encima de sus promedios normales, pero por debajo de los registros en igual periodo del año anterior.

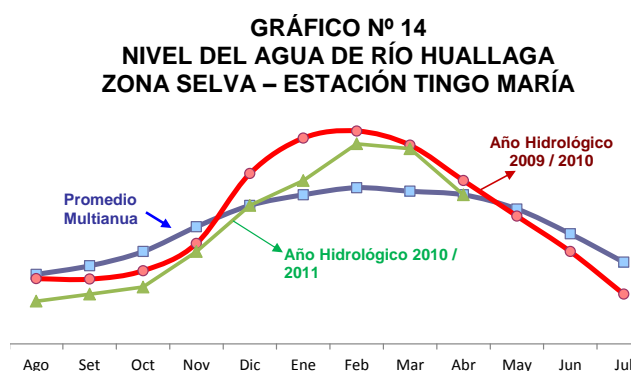

## Siembras

Durante el noveno mes de la campaña agrícola 2010-2011, se instalaron 5 091 hectáreas, superficie mayor en 315 hectáreas (6,6 por ciento) que los de similar mes del año anterior, al observarse mayores instalaciones de maíz amarillo duro, principalmente (al aumentar en 267 hectáreas), además de yuca y frejol, por lo que crecieron las siembras de cultivos transitorios, siendo parcialmente contrarrestado por la disminución en las instalaciones de cultivos permanentes y semi permanentes.

Entre los **cultivos transitorios**, cuyas siembras crecieron en 7,2 por ciento, las instalaciones de maíz amarillo duro aumentaron en 44,3 por ciento, así como de frejol (11,6 por ciento) y yuca (26,2 por ciento), luego de que se pospusieran en meses anteriores por efecto del mal clima. Las instalaciones de **cultivos**

**permanentes y semi permanentes**, en el mes, disminuyeron en 1,3 por ciento, ante las nulas instalaciones de pasto braquearia.

Entre agosto 2010 y abril 2011, se instalaron 104 538 hectáreas, superior en 4,7 por ciento (4 737 hectáreas adicionales), respecto de similar periodo de la campaña anterior, debido a las mayores siembras de **cultivos transitorios** (4,9 por ciento o 4 517 hectáreas más), sobresaliendo los aumentos en papa amarilla en 1 563 hectáreas, así como en trigo, arroz, maíz amarillo duro, maíz amiláceo y papa blanca; en tanto que los **cultivos permanentes y semi permanentes** aumentaron en 2,8 por ciento (220 hectáreas más), principalmente por plátano (741 hectáreas más) y café (295 hectáreas), entre los principales.

**CUADRO Nº 5  
SUPERFICIE SEMBRADA 1/  
(En hectáreas)**

CULTIVO	ABRIL			CAMPAÑA AGRÍCOLA 2/		
	2010	2011	Var. %	2009 / 2010	2010 / 2011	Var. %
<b>TRANSITORIOS</b>	<b>4 436</b>	<b>4 756</b>	<b>7,2</b>	<b>92 001</b>	<b>96 518</b>	<b>4,9</b>
Maíz Amiláceo	0	0	-	14 157	14 390	1,6
Papa Blanca	916	844	-7,9	12 614	12 791	1,4
Trigo	0	0	-	11 051	11 981	8,4
Maíz Amarillo Duro	602	869	44,3	9 356	10 009	7,0
Papa Amarilla+Color	791	789	-0,3	8 167	9 730	19,1
Arroz Cáscara	570	591	3,7	7 055	7 514	6,5
Cebada Grano	0	0	-	7 197	7 248	0,7
Frejol Grano Seco	671	749	11,6	4 756	4 926	3,6
Yuca	313	395	26,2	3 516	3 718	5,8
Haba Grano Seco	0	0	-	3 430	3 367	-1,8
Otros	573	519	-9,4	10 704	10 845	1,3
<b>PERMANENTES Y SEMI PERMANENTES</b>	<b>339</b>	<b>335</b>	<b>-1,3</b>	<b>7 800</b>	<b>8 020</b>	<b>2,8</b>
Pasto Braquearia	25	0	-100,0	4 041	3 044	-24,7
Plátano	157	245	56,1	1 056	1 797	70,1
Avena Forrajera	0	0	-	906	970	7,1
Cacao	45	80	77,8	773	853	10,4
Café	0	2	-	168	463	175,6
Otros	112	8	-92,9	857	894	4,3
<b>TOTAL</b>	<b>4 775</b>	<b>5 091</b>	<b>6,6</b>	<b>99 801</b>	<b>104 538</b>	<b>4,7</b>

1/ Cifras preliminares.

2/ De agosto 2010 a abril 2011.

3/ Siembras para ampliación de superficie en producción o reemplazo de cultivos (viejos, dañados, perdidos etc.)

Fuente: Dirección Regional de Agricultura Huánuco.

Elaboración: BCRP, Sucursal Huancayo.

### Sub Sector Pecuario

La actividad pecuaria del mes se expandió ligeramente en 0,6 por ciento, debido a la mayor producción de carnes de vacuno (1,8 por ciento), ave (2,6 por ciento) y caprino (1,6 por ciento), además de leche (3,8 por ciento) y huevo (9,5 por ciento). Respecto a carne de vacuno y leche, el incremento se sustentó en la favorable demanda y disponibilidad de pastos en las provincias de Puerto Inca y Leoncio Prado.

Entre enero y abril, creció en 2,7 por ciento, sustentado en la mayor producción de carnes de vacuno (12,8 por ciento), ave (2,9 por ciento), caprino (4,3 por ciento) y alpaca (63,3 por ciento), además de huevos (21,3 por ciento).

Entre enero y abril, la producción de carne de vacuno significó el 53 por ciento del VBP pecuario, denotando un notable crecimiento en los últimos años, ante la favorable demanda por carne en la región, favorecidos por las zonas adecuadas para pastoreo y buena disponibilidad de pastos, principalmente de la variedad braquearia en la provincia de Puerto Inca. La producción de carne de vacuno se destina a los mercados de Lima, Pucallpa (Ucayali), Iquitos (Loreto) y para el mercado departamental. En la estructura del VBP pecuario, le sigue en orden de importancia la carne de porcino (20 por ciento), carne de ovino (10 por ciento) y leche (11 por ciento).

**CUADRO Nº 6  
PRODUCCIÓN PECUARIA (TM)**

	Abril		Var. %	Enero - Abril		Var. %
	2 010	2 011		2 010	2 011	
<b>CARNE</b>						
Carne de Alpaca	0,2	0,2	-14,1	0,8	1,3	63,3
Carne de Ave	149,4	153,3	2,6	553,5	569,4	2,9
Carne de Caprino	17,7	18,0	1,6	68,5	71,4	4,3
Carne de Ovino	149,3	144,4	-3,3	556,2	519,7	-6,6
Carne de Porcino	808,1	789,0	-2,4	3 077,8	2 799,9	-9,0
Carne de Vacuno	974,8	992,0	1,8	3 377,2	3 809,4	12,8
Carne de Cuy	9,5	9,3	-1,6	38,7	26,3	-32,1
Leche	3 233,7	3 356,0	3,8	13 120,3	13 080,9	-0,3
Huevos	63,0	69,0	9,5	250,0	303,1	21,3
Lana de Ovino	5,3	6,0	13,7	176,0	46,0	-73,8
<b>FIBRA</b>						
Fibra de Alpaca	0,0	0,0	-	0,0	0,0	-

1/ Proyectado en abril.

Fuente: Dirección Regional de Agricultura Huánuco.

Elaboración: BCRP, Sucursal Huancayo.

**GRÁFICO Nº 15  
PARTICIPACIÓN EN EL VBP  
PECUARIO  
(Enero - Abril 2011)**

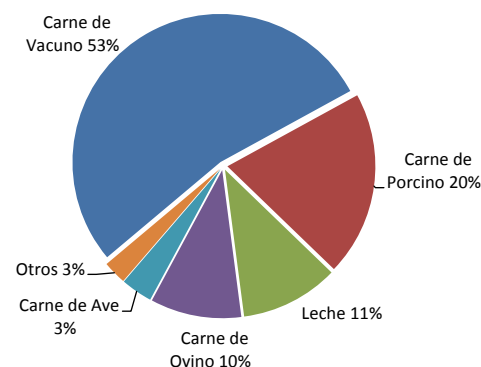

### 1.1.2 Producción Minera

La producción mensual de la minería metálica se redujo en 22,8 por ciento, como efecto de la menor producción de todos los minerales, con excepción del cobre, destacando por su significancia las caídas de zinc (-21,7 por ciento) y plata (-26,8 por ciento).

Entre enero y abril, se redujo en 21,0 por ciento, ante los menores resultados en todos los

minerales, con excepción del cobre, sobresaliendo la de zinc (-19,2 por ciento) y plata (-26,7 por ciento).

En el departamento, opera la Compañía Minera Raura S.A., con su unidad Acumulación Raura, y en menor escala la empresa Bergmin S.A.C., a través de su unidad Revolución 3 de Octubre.

**CUADRO Nº 7  
PRODUCCIÓN MINERA METALICA  
(Contenido Fino)**

	Abril		Var. %	Enero - Abril		Var. %
	2 010	2 011		2 010	2 011	
Cobre (TMF)	283	324	14,7	1 110	1 294	16,5
Plomo (TMF)	1 399	750	-46,4	5 244	2 801	-46,6
Zinc (TMF)	1 980	1 550	-21,7	8 206	6 630	-19,2
Plata (Kg.f)	4 975	3 640	-26,8	18 407	13 494	-26,7
<b>TOTAL</b>			<b>-22,8</b>			<b>-21,0</b>

1/ Variación en términos reales, a precios de 1994.

Fuente: DGM/DPM/ Estadística Minera.

Elaboración: BCRP, Sucursal Huancayo.

**GRÁFICO Nº 16  
PARTICIPACIÓN EN EL VBP DE  
CONCENTRADOS MINEROS  
(Enero - Abril 2011)**

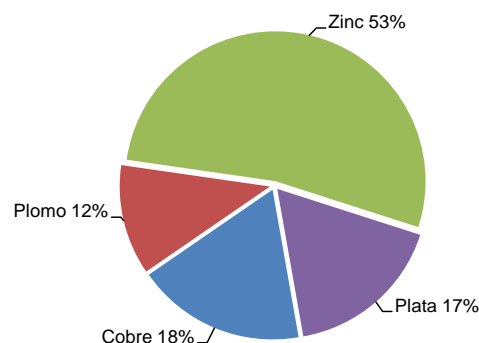

**GRÁFICO N° 17**  
**VALOR BRUTO DE PRODUCCIÓN MINERA 2009 – 2011**  
**(Variación porcentual real)**

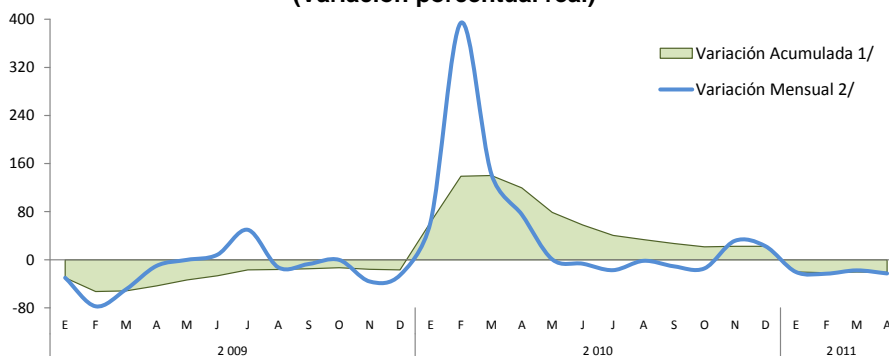

1/ Respecto a similar mes del año precedente  
2/ Respecto de diciembre del año anterior

Elaboración: BCRP, Sucursal Huancayo.

### 1.1.3 Construcción

Los despachos de cemento en el mes se contrajeron en 6,7 por ciento, luego de aumentar en 1,4 por ciento en el mes anterior y culminar el 2010 con una expansión de 8,8 por ciento, como consecuencia de la desaceleración observada desde marzo pasado, originada por la menor demanda pública, principalmente de los municipios, cuyo gasto en inversiones al término del mes de abril se redujo en más de 60 por ciento.

Entre enero y abril, se expandió en 1,5 por ciento, influenciada por las mayores ventas en los dos primeros meses del año, que se impulsó por la mayor demanda privada (constructoras y familias), contrarrestado parcialmente por el menor gasto en los municipios, cuyo gasto en inversiones cayó en más de 61 por ciento.

Excluyendo el componente estacional, la serie resultante se redujo 5,5 por ciento en el mes.

**CUADRO N° 8**  
**INDICADOR DEL SECTOR CONSTRUCCIÓN**

	Abril			Enero - Abril		
	2 010	2 011	Var. %	2 010	2 011	Var. %
Despacho de Cemento	7 413	6 917	-6,7	31 972	32 459	1,5

Fuente: Empresa Cemento Andino.  
Elaboración: BCRP, Sucursal Huancayo.

Entre enero y abril, los despachos de cemento en Huánuco fueron mayores al registrado en la sierra central (2,0 por ciento).

**GRÁFICO N° 18**  
**Despachos de Cemento en Sierra Centro**  
**(Enero - Abril 2011)**

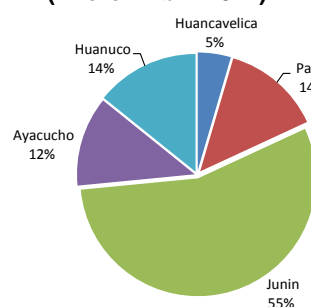

**GRÁFICO N° 19**  
**Despachos de Cemento en Huánuco (TM)**

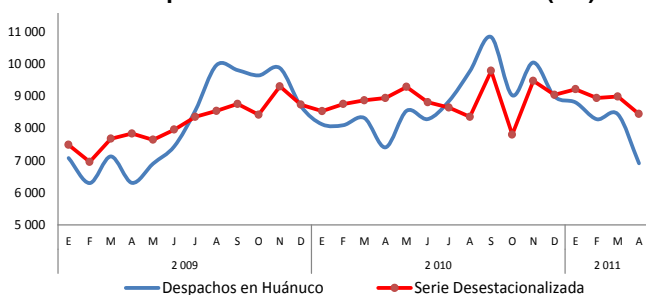

**GRÁFICO N° 20**  
**Despachos de Cemento en Huánuco y Sierra Centro**  
**(En variaciones porcentuales)**

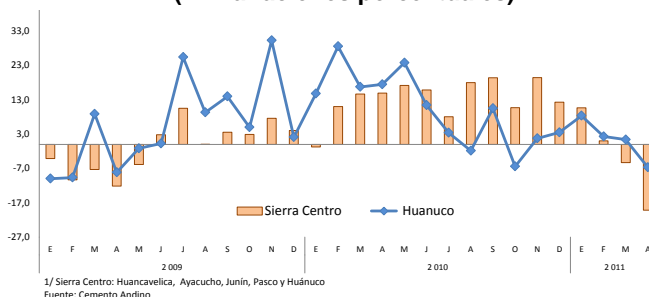

1/ Sierra Centro: Huancavelica, Ayacucho, Junin, Pasco y Huánuco  
Fuente: Cemento Andino

## 1.2 Turismo

En el mes, el número de **arribos** a los establecimientos de hospedaje aumentó en 2,2 por ciento, por los mayores arribos de visitantes nacionales; no obstante que las **pernoctaciones** se contrajeron en 2,5 por ciento, ante la menor estadía de visitantes nacionales y extranjeros, a pesar de haberse realizado en el mes festividades por Semana Santa, cuando en el 2010 dicho evento se realizó en el mes de marzo. La **permanencia** promedio en el mes se redujo en 5,6 por ciento.

Entre enero y abril, los **arribos** a los establecimientos de hospedaje se incrementaron en 0,1 por ciento, por el mayor flujo de turistas extranjeros; sin embargo, las **pernoctaciones** se contrajeron en 2,0 por ciento, influido por el menor resultado de marzo y abril. De los atractivos turísticos registrados en Huánuco, sobresale Kotosh, lugar donde se encuentra el “Templo de las Manos Cruzadas”, mientras que en Tingo María se cuenta con la Cueva de las Lechuzas, la Cueva de las Pavas, la Bella Durmiente.

**CUADRO N° 9  
INDICADORES DE OCUPABILIDAD  
EN ESTABLECIMIENTOS DE HOSPEDAJE 1/**

	Abril			Enero - Abril		
	2010	2011	Var. %	2010	2011	Var. %
<b>ARRIBOS</b>	<b>40 445</b>	<b>41 340</b>	<b>2,2</b>	<b>156 628</b>	<b>156 803</b>	<b>0,1</b>
- Nacionales	40 299	41 222	2,3	156 090	156 055	0,0
- Extranjeros	146	118	-19,2	538	748	39,0
<b>PERNOCTACIONES</b>	<b>50 796</b>	<b>49 542</b>	<b>-2,5</b>	<b>192 869</b>	<b>189 026</b>	<b>-2,0</b>
- Nacionales	50 483	49 398	-2,1	192 004	188 073	-2,0
- Extranjeros	313	144	-54,0	865	953	10,2
<b>PERMANENCIA (días)</b>	<b>1,26</b>	<b>1,19</b>	<b>-5,6</b>	<b>1,23</b>	<b>1,20</b>	<b>-2,2</b>
- Nacionales	1,26	1,19	-5,6	1,23	1,20	-2,0
- Extranjeros	1,06	1,16	9,4	1,18	1,23	4,2

1/ Considera todas las clases y categorías.  
Fuente: MINCETUR, [www.mincetur.gob.pe](http://www.mincetur.gob.pe)  
Elaboración: BCRP, Sucursal Huancayo.

Entre enero y abril, de los 156,8 mil turistas que arribaron al departamento, 156,1 miles fueron **nacionales**, de los cuales el 52 por ciento procedió del propio departamento, seguido de Lima Metropolitana (22 por ciento) y Ucayali (5 por ciento).

En los **extranjeros**, de los 748 arribos en lo que va del año, el 16 por ciento procedió de EUA, seguido de Brasil (15 por ciento), Chile (14 por ciento) y Colombia (13 por ciento), entre los principales.

**GRÁFICO N° 21  
ARRIBO DE TURISTAS NACIONALES  
(Enero - Abril 2011)**

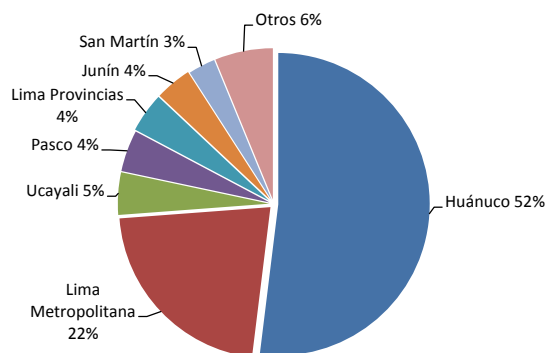

**GRÁFICO N° 22  
ARRIBO DE TURISTAS EXTRANJEROS  
(Enero - Abril 2011)**

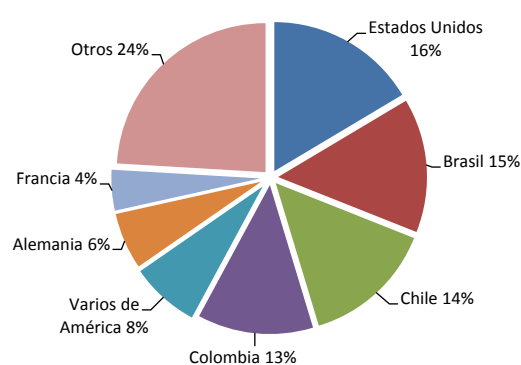

Fuente: MINCETUR, [www.mincetur.gob.pe](http://www.mincetur.gob.pe)  
Elaboración: BCRP, Sucursal Huancayo.

## II. SECTOR EXTERNO

### 2.1. Exportaciones

Las exportaciones realizadas por diferentes puertos de embarque del país, totalizaron en el mes US\$ 851 miles, inferior en US\$ 1,8 millones (-68,0 por ciento), a causa de la menor producción de minerales concentrados, por lo que los envíos en el mes fueron nulos. Sólo aumentaron en café y productos derivados del cacao y café.

Entre enero y abril, totalizó US\$ 12,0 millones, inferior en US\$ 2,6 millones (-17,9 por ciento), ante las menores ventas de concentrados mineros, por zinc, en US\$ 2,4 millones (-62,0 por ciento), y plomo en US\$ 334 miles (-4,5 por ciento). También disminuyeron en legumbres, y fueron nulos en textiles y madera.

**CUADRO N° 10**  
**HUÁNUCO: EXPORTACIONES POR GRUPO DE PRODUCTOS 1/**  
**(Valor FOB en miles de US\$)**

	Abril			Enero – Abril		
	2010	2011	Var %	2010	2011	Var %
<b>Productos Tradicionales</b>	<b>1 895</b>	<b>122</b>	<b>-93,5</b>	<b>11 647</b>	<b>9 042</b>	<b>-22,4</b>
Agrícola	0	122	-	343	432	25,9
Mineros	1 895	0	-100,0	11 304	8 610	-23,8
Otros	0	0	-	0	0	-
<b>Productos No Tradicionales</b>	<b>767</b>	<b>729</b>	<b>-5,0</b>	<b>3 019</b>	<b>3 001</b>	<b>-0,6</b>
Agropecuarios	707	725	2,5	2 858	2 955	3,4
Pesqueros	0	0	-	0	0	-
Textil	0	0	-	0	0	-
Madera	59	0	-100,0	162	0	-100,0
Químicos	0	3	-	0	46	-
Otros	0	0	-	0	0	-
<b>TOTAL EXPORTACIONES</b>	<b>2 661</b>	<b>851</b>	<b>-68,0</b>	<b>14 667</b>	<b>12 042</b>	<b>-17,9</b>

1/ Información Preliminar.

Fuente: SUNAT. www.sunat.gob.pe

Elaboración: BCRP, Sucursal Huancayo.

**GRÁFICO N° 23**  
**ESTRUCTURA DE EXPORTACIONES POR GRUPO DE PRODUCTOS**

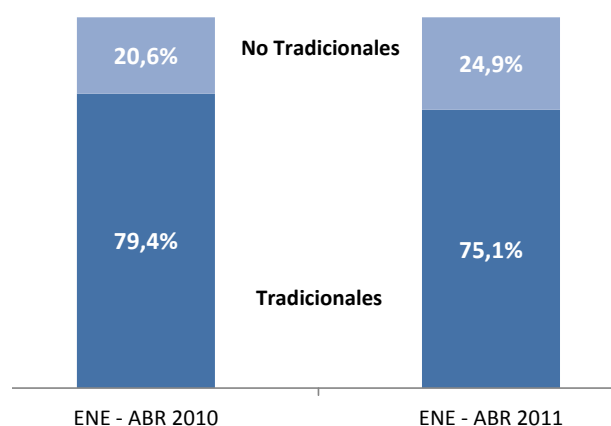

Elaboración: BCRP, Sucursal Huancayo.

Los principales países de destino fueron: China (71,5 por ciento), Países Bajos (12,4 por ciento), Alemania (5,3 por ciento) y Brasil (2,4 por ciento), concentrando estos países el

91,6 por ciento del total exportado; constituido mayormente por concentrados de plomo y zinc, así como de café, cacao y sus derivados (pasta y manteca).

**CUADRO N° 11**  
**PRINCIPALES PAÍSES DE DESTINO Y PRINCIPALES PRODUCTOS EXPORTADOS**  
**(Enero - Abril 2011)**

País	% del Total	Principales Productos
China	71,5	Minerales de zinc y plomo, y sus concentrados.
Países Bajos	12,4	Cacao crudo, flores y capullos.
Alemania	5,3	Cacao crudo, manteca de cacao, café.
Resto Unión Europea	3,7	Cacao crudo, caco en polvo, pasto de cacao sin desgrasar.
Brasil	2,4	Pasta de cacao desgrasada.
Estados Unidos	2,1	Cacao crudo, flores y capullos.
Bélgica - Luxemburgo	1,0	Derivados del café y caco.
Otros	1,6	Café, cacao y sus derivados
<b>TOTAL</b>	<b>100,0</b>	

Fuente: SUNAT. [www.sunat.gob.pe](http://www.sunat.gob.pe)

Elaboración: BCRP, Sucursal Huancayo.

### III. FINANZAS PÚBLICAS

#### 3.1. Ingresos del Gobierno Central

Los ingresos corrientes del mes, del Gobierno Central, captados por la SUNAT, ascendieron a S/. 3,9 millones, superior en S/. 581 miles (13,7 por ciento), al registrarse mayores recaudos por Impuesto a la Renta y de Otros Ingresos Tributarios.

Entre enero y abril, sumó S/. 16,6 millones, lo que significó un aumento de S/. 3,8 millones

(26,2 por ciento), ante los mayores recaudos por Impuesto a la Renta, IGV y de Otros Ingresos Tributarios.

Excluyendo el componente estacional, la serie desestacionalizada creció en 14,8 por ciento en el mes y en 27,7 por ciento en lo que va del año.

**CUADRO N° 12**  
**INGRESOS CORRIENTES DEL GOBIERNO CENTRAL**  
**(Miles de nuevos soles)**

	Abril			Enero – Abril		
	2010	2011	Var. % 1/	2010	2011	Var. % 1/
<b>I. INGRESOS TRIBUTARIOS</b>	<b>3 317</b>	<b>3 899</b>	<b>13,7</b>	<b>12 809</b>	<b>16 579</b>	<b>26,2</b>
<b>1). Impuesto a la Renta</b>	<b>2 364</b>	<b>2 662</b>	<b>8,9</b>	<b>9 320</b>	<b>11 200</b>	<b>17,1</b>
Personas Naturales	551	872	53,3	2 345	3 337	38,7
Personas Jurídicas	1 266	1 406	7,5	6 052	6 672	7,4
Regularización	548	383	-32,3	923	1 191	25,8
<b>2). Impuesto a las Importaciones</b>	<b>0</b>	<b>0</b>	<b>-</b>	<b>0</b>	<b>0</b>	<b>-</b>
<b>3). Impuesto a la Producción y Consumo</b>	<b>433</b>	<b>366</b>	<b>-18,2</b>	<b>1 542</b>	<b>2 564</b>	<b>62,1</b>
Impuesto General a las Ventas	427	360	-18,3	1 519	2 536	62,7
Impuesto Selectivo al Consumo (ISC)	6	6	-12,6	22	28	21,4
<b>4). Otros Ingresos Tributarios</b>	<b>520</b>	<b>871</b>	<b>62,1</b>	<b>1 947</b>	<b>2 815</b>	<b>40,9</b>
<b>II. INGRESOS NO TRIBUTARIOS</b>	<b>0</b>	<b>0</b>	<b>-</b>	<b>0</b>	<b>0</b>	<b>-</b>
<b>TOTAL INGRESOS CORRIENTES (I+II)</b>	<b>3 317</b>	<b>3 899</b>	<b>13,7</b>	<b>12 809</b>	<b>16 579</b>	<b>26,2</b>

1/ Variación en términos reales.

Fuente: Superintendencia Nacional de Administración Tributaria – SUNAT

Elaboración: BCRP, Sucursal Huancayo.

**GRÁFICO Nº 24  
RECAUDACIÓN TRIBUTARIA REAL  
(En miles de S/. a precios de 1994)**



**GRÁFICO Nº 25  
COMPOSICIÓN DEL INGRESO TRIBUTARIO  
(Enero – Abril 2011)**

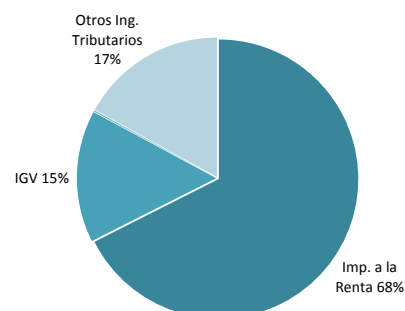

Elaboración: BCRP, Sucursal Huancayo.

### 3.2. Gastos del Sector Público

El gasto del sector público en abril totalizó S/. 80,4 millones, inferior en S/. 63,5 millones (-45,9 por ciento en términos reales), ante el menor gasto en el Gobierno Central y las municipalidades.

Entre enero y abril sumó S/. 374,2 millones, menor en S/. 27,5 millones (-9,2 por ciento), ante el menor gasto en abril del Gobierno Central y el conjunto de municipalidades.

**CUADRO Nº 13  
GASTO PÚBLICO DEVENGADO POR NIVELES DE GOBIERNO 1/  
(Miles de nuevos soles)**

	Abril			Enero – Abril		
	2010	2011	Var. % 2/	2010	2011	Var. % 2/
Gobierno Central	90 212	31 614	-66,1	216 280	190 782	-14,0
Gobierno Regional de Huánuco	30 505	33 272	5,6	109 288	132 710	18,4
Gobiernos Locales (Municipios)	23 187	15 511	-35,3	76 084	50 692	-35,1
<b>TOTAL</b>	<b>143 905</b>	<b>80 397</b>	<b>-45,9</b>	<b>401 653</b>	<b>374 184</b>	<b>-9,2</b>

1/ Gasto Devengado. Nivel de gasto que se asocia a la verificación del cumplimiento de las obligaciones, esto es la entrega del bien o prestación del servicio.

2/ Variación en términos reales.

Fuente: Ministerio de Economía y Finanzas - SIAF.

Elaboración: BCRP, Sucursal Huancayo.

Entre enero y abril, del total de gastos devengado, el 51 por ciento fue ejecutado por el Gobierno Central (a través de sus ministerios y programas diversos), seguido

por el Gobierno Regional de Huánuco (35 por ciento) y el resto (14 por ciento) por las municipalidades.

**GRÁFICO Nº 26  
PARTICIPACIÓN DEL GASTO  
(Enero - Abril 2011)**

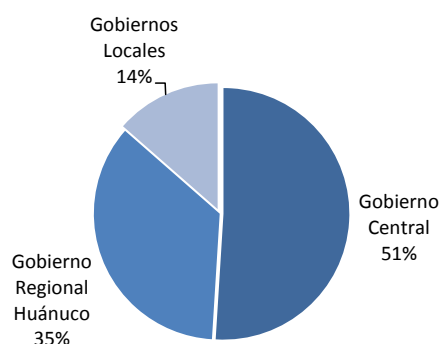

**GRÁFICO Nº 27  
EVOLUCIÓN DEL GASTO PÚBLICO  
(Miles de nuevos soles)**

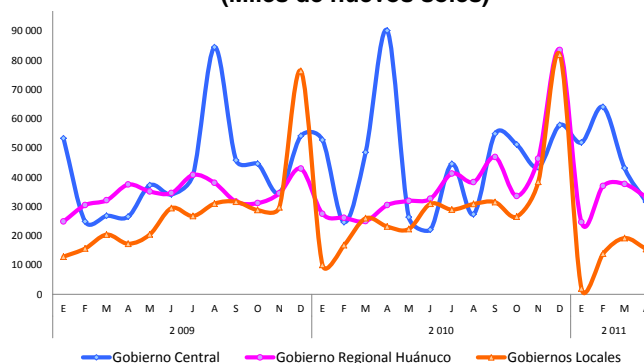

Elaboración: BCRP, Sucursal Huancayo.



Entre enero y abril, del total del gasto público, el 80,9 por ciento se destinó a Gastos Corrientes, los que disminuyeron en S/. 34,5 millones (-12,5 por ciento), debido principalmente a menores egresos en el Gobierno Central. Referente a los Gastos de Capital, que significaron el 19,1 por ciento del total, crecieron en S/. 8,7 millones (11,1 por ciento), por mayores gastos en los Gobiernos Central y Regional.

Los Servicios de la Deuda, ejecutado por los municipios, sumaron S/. 271 miles, menor en S/. 1,7 millones (-86,4 por ciento) respecto a similar periodo de 2010.

**GRÁFICO Nº 28**  
**COMPOSICIÓN DEL GASTO PÚBLICO**  
**(Enero – Abril 2011)**

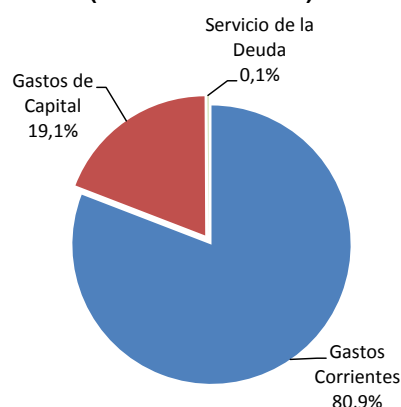

**CUADRO Nº 14**  
**GASTO PÚBLICO POR TIPO Y NIVELES DE GOBIERNO 1/**  
**(Miles de nuevos soles)**

	Abril			Enero – Abril		
	2010	2011	Var. % 2/	2010	2011	Var. % 2/
<b>GASTOS CORRIENTES</b>	<b>120 052</b>	<b>63 680</b>	<b>-48,7</b>	<b>337 078</b>	<b>302 529</b>	<b>-12,5</b>
Gobierno Central	83 106	26 362	-69,3	200 013	165 971	-19,1
Gobierno Regional	26 411	26 653	-2,3	100 704	101 029	-2,2
Gobiernos Locales	10 534	10 665	-2,0	36 361	35 529	-4,8
<b>GASTOS DE CAPITAL</b>	<b>22 992</b>	<b>16 683</b>	<b>-29,8</b>	<b>62 636</b>	<b>71 383</b>	<b>11,1</b>
Gobierno Central	7 106	5 253	-28,5	16 267	24 811	48,7
Gobierno Regional	4 095	6 619	56,4	8 584	31 681	259,7
Gobiernos Locales	11 792	4 811	-60,5	37 784	14 891	-61,6
<b>SERVICIO DE LA DEUDA</b>	<b>861</b>	<b>35</b>	<b>-96,1</b>	<b>1 939</b>	<b>271</b>	<b>-86,4</b>
Gobiernos Locales	861	35	-96,1	1 939	271	-86,4
<b>TOTAL</b>	<b>143 905</b>	<b>80 397</b>	<b>-45,9</b>	<b>401 653</b>	<b>374 184</b>	<b>-9,2</b>

1/ Gasto Devengado. Nivel de gasto que se asocia a la verificación del cumplimiento de las obligaciones, esto es la entrega del bien o prestación del servicio.

2/ Variación en términos reales.

Fuente: Ministerio de Economía y Finanzas - SIAF.

Elaboración: BCRP, Sucursal Huancayo.

Por genérica de gasto, entre enero y abril, la reducción de Gastos Corrientes, principalmente en el Gobierno Central, se debió a reducción de compras de Bienes y Servicios, así como en el pago en Pensiones y Otras Prestaciones Sociales, y de Donaciones y Transferencia.

En los Gastos de Capital, el incremento en S/. 8,7 millones (11,1 por ciento) se explicó por la ejecución de Otros Gastos de Capital por el Gobierno Central, seguido por el mayor egreso en inversiones por el Gobierno Central y principalmente del Regional.

**CUADRO Nº 15  
GASTO PÚBLICO POR GENÉRICA DE GASTO 1/  
(Miles de nuevos soles)**

	Abril			Enero - Abril		
	2010	2011	Var. % 2/	2010	2011	Var. % 2/
<b>GASTOS CORRIENTES</b>	<b>120 052</b>	<b>63 680</b>	<b>-48,7</b>	<b>337 078</b>	<b>302 529</b>	<b>-12,5</b>
Personal y Obligaciones Sociales	31 950	29 616	-10,3	111 371	117 167	2,5
Pensiones y Otras Prestaciones Sociales	21 160	9 061	-58,6	41 590	36 231	-15,1
Bienes y Servicios	51 401	21 686	-59,2	127 097	109 721	-15,9
Donaciones y Transferencias	3 023	2 101	-32,7	10 735	8 656	-21,4
Otros Gastos Corrientes	12 518	1 216	-90,6	46 285	30 754	-35,2
<b>GASTOS DE CAPITAL</b>	<b>22 992</b>	<b>16 683</b>	<b>-29,8</b>	<b>62 636</b>	<b>71 383</b>	<b>11,1</b>
Adquisición de Activos No Financieros	22 298	15 339	-33,4	61 139	62 515	-0,3
Adquisición de Activos Financieros	140	48	-66,8	363	232	-37,7
Donaciones y Transferencias	332	168	-51,0	769	279	-64,7
Otros Gastos de Capital	223	1 128	390,3	365	8 358	2 132,7
<b>SERVICIO DE LA DEUDA</b>	<b>861</b>	<b>35</b>	<b>-96,1</b>	<b>1939</b>	<b>271</b>	<b>-86,4</b>
Servicio de la Deuda Pública	861	35	-96,1	1 939	271	-86,4
<b>TOTAL</b>	<b>143 905</b>	<b>80 397</b>	<b>-45,9</b>	<b>401 653</b>	<b>374 184</b>	<b>-9,2</b>

1/ Gasto Devengado. Nivel de gasto que se asocia a la verificación del cumplimiento de las obligaciones, esto es la entrega del bien o prestación del servicio.

2/ Variación en términos reales.

Fuente: Ministerio de Economía y Finanzas - SIAF.

Elaboración: BCRP, Sucursal Huancayo.

### 3.3. Inversiones del Sector Público

En el mes, la Adquisición de Activos No Financieros (Inversiones) por el sector público totalizó S/. 15,3 millones, inferior en S/. 7,0 millones (-33,4 por ciento de forma real), debido a la reducción de gastos en el Gobierno Central y en los municipios en S/. 2,6 y S/. 6,9 millones, respectivamente. Entre enero y abril, las inversiones del sector público sumaron S/. 62,5 millones,

superior en S/. 1,4 millones en valor nominal, pero inferior en términos reales en 0,3 por ciento. Disminuyó la ejecución de obras en los sectores de energía, comercio, vivienda, salud, cultura y deporte; mientras que aumentó en educación, saneamiento y transporte, entre los principales. El gasto en los municipios se redujo en S/. 22,8 millones (-61,5 por ciento).

**GRÁFICO Nº 29  
PARTICIPACIÓN DE LAS INVERSIONES  
(Enero - Abril 2011)**

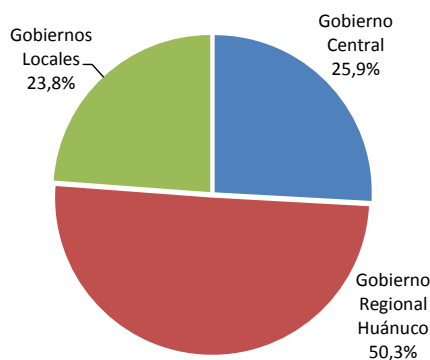

**GRÁFICO Nº 30  
EVOLUCIÓN DE LAS INVERSIONES PÚBLICAS  
(Miles de nuevos soles)**

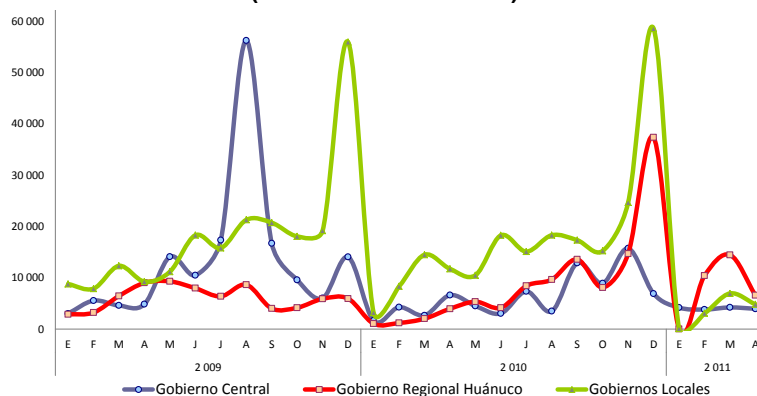

Elaboración: BCRP, Sucursal Huancayo.

De los S/. 62,5 millones invertidos entre enero y abril, el 50,3 por ciento fue ejecutado por el Gobierno Regional; el 25,9 por ciento por el Gobierno Central; y el 23,8 por ciento restante por el conjunto de municipalidades, los que luego de registrar un fuerte gasto en diciembre pasado, redujeron sustancialmente sus inversiones en lo que va del año.

**CUADRO Nº 16**  
**INVERSIONES DEL SECTOR PÚBLICO POR FUNCIONES 1/**  
**(Miles de nuevos soles)**

	Abril			Enero – Abril		
	2010	2011	Var. % 2/	2010	2011	Var. % 2/
03: Plan. y Reserv. de Contingencia	2 260	640	-72,6	6 787	1 559	-77,6
04: Defensa y Seguridad Nacional	0	112	-	20	112	446,7
05: Orden Público y Seguridad	91	214	126,9	238	293	19,6
06: Justicia	68	40	-43,5	177	94	-48,3
07: Trabajo	0	0	-	2	0	-100,0
08: Comercio	248	29	-88,9	585	29	-95,2
09: Turismo	30	0	-100,0	82	7	-92,1
10: Agropecuaria	1 686	1 478	-15,2	3 844	4 658	18,1
11: Pesca	25	16	-36,1	55	94	66,4
12: Energía	4 042	510	-87,8	9 550	3 326	-66,1
13: Minería	0	0	-	0	0	-
14: Industria	36	10	-72,6	90	30	-67,4
15: Transporte	4 714	3 750	-23,0	13 143	16 412	21,7
16: Comunicaciones	342	23	-93,6	471	37	-92,3
17: Medio Ambiente	579	427	-28,6	1 567	2 742	70,5
18: Saneamiento	3 235	2 030	-39,3	9 194	12 839	36,1
19: Vivienda y Desarrollo Urbano	375	216	-44,2	1 169	420	-65,0
20: Salud	703	1 085	49,4	2 638	2 156	-20,4
21: Cultura y Deporte	690	144	-79,8	3 001	2 123	-31,0
22: Educación	3 087	4 500	41,1	7 923	15 116	86,0
23: Protección Social	86	114	28,0	604	470	-24,2
24: Previsión Social	0	0	-	0	0	-
<b>TOTAL</b>	<b>22 298</b>	<b>15 339</b>	<b>-33,4</b>	<b>61 139</b>	<b>62 515</b>	<b>-0,3</b>
Gobierno Central	6 603	3 956	-42,0	15 185	16 175	3,8
Gobierno Regional de Huánuco	3 955	6 571	60,8	8 221	31 449	272,8
Gobiernos Locales (Municipios)	11 741	4 811	-60,3	37 733	14 891	-61,5

1/ Gasto Devengado. Nivel de gasto que se asocia a la verificación del cumplimiento de las obligaciones, esto es la entrega del bien o prestación del servicio.

2/ Variación en términos reales.

Fuente: Ministerio de Economía y Finanzas - SIAF.

Elaboración: BCRP, Sucursal Huancayo.

En lo que va del año, las 15 principales obras, proyectos o programas se registraron en transporte, saneamiento y educación, ejecutados mayoritariamente por los Gobiernos Central y Regional. En transporte, sobresalió la rehabilitación y

mejoramiento de carretera Tingo María - Aguaytia - Pucallpa; mientras que en saneamiento fue la ampliación del sistema de agua potable y alcantarillado de la ciudad de Llata, en Huamalfes.

**CUADRO Nº 17**  
**PRINCIPALES INVERSIONES DEL SECTOR PÚBLICO: ENERO - ABRIL 2011**  
(Miles de nuevos soles)

PRINCIPALES INVERSIONES DEVENGADAS 1/	MONTO (Miles)	NIVEL GOBIERNO	SECTOR
Rehabilitación y mejoramiento de carretera Tingo María - Aguaytia - Pucallpa	5 568	Gob. Central	Transporte
Ampliación del sistema de agua potable y alcantarillado de Llata, Huamalíes	3 823	Gob. Regional	Saneamiento
Construcción de infraestructura y equip. de la institución Cashapampa, Monzon	2 343	Gob. Regional	Educación
Construcción del puente carrozable Cashapampa, Huamalíes.	2 156	Gob. Regional	Transporte
Línea de transmisión Huallanca - La Unión, 60 Kv y subestaciones	2 046	Gob. Central	Energía
Construcción y mejoramiento de trocha carrozable Huacar - Atash, Huacar, Ambo	1 686	Gob. Regional	Transporte
Gestión de proyectos	1 623	Gob. Central	Agropecuaria
Ampliación de estadios	1 405	Gob. Local	Cultura y Dep.
Construcción trochas carrozables en los distritos de Daniel A. Robles - Leoncio P.	1 373	Gob. Regional	Transporte
Mejoramiento y amp. de agua y alcantarillado Cipreses, Huayopampa, Fonavi III.	1 240	Gob. Regional	Saneamiento
Recuperación y protección de suelos en zonas deforestadas, Puerto Inca	1 214	Gob. Regional	Medio Amb.
Construcción y mejoramiento, agua y alcantarillado, Tantamayo, Huamalíes	1 153	Gob. Regional	Saneamiento
Mejoramiento y ampliación, agua y alcantarillado, Llicua	1 148	Gob. Regional	Saneamiento
Construcción, ampliación y mejoramiento del centro educativo de Pariapampa	1 109	Gob. Regional	Educación
Mejoramiento, ampliación de agua y alcantarillado del distrito de Margos, Hco.	913	Gob. Regional	Saneamiento
Resto	33 715		
<b>TOTAL GASTO DEVENGADO EN INVERSIÓN PÚBLICA</b>	<b>62 515</b>		

1/ Gasto Devengado. Nivel de gasto que se asocia a la verificación del cumplimiento de las obligaciones, esto es la entrega del bien o prestación del servicio.

Fuente: Ministerio de Economía y Finanzas - SIAF.

Elaboración: BCRP, Sucursal Huancayo.

## IV. MONEDA Y CRÉDITO

### 4.1. Depósitos del Sistema Financiero

En el mes, los saldos de depósitos del Sistema Financiero totalizaron S/. 397,0 millones, superior en S/. 43,3 millones (8,6 por ciento), que se explicó por las mayores captaciones de las Empresas Bancarias, e Instituciones de

Microfinanzas. Del total captado por el Sistema Financiero, el 70,2 por ciento correspondió a las Empresas Bancarias y de Microfinanzas, y el resto (29,8 por ciento) al Banco de la Nación.

**CUADRO Nº 18**  
**DEPÓSITOS DEL SISTEMA FINANCIERO**  
(Miles de nuevos soles)

	MARZO		ABRIL		VARIACIÓN % 1/	
	2011	2010	2011	Abr.11 / Mar.11	Abr.11 / Abr.10	
<b>I. Empresas Bancarias</b>	<b>222 103</b>	<b>182 411</b>	<b>223 149</b>	<b>-0,2</b>	<b>18,4</b>	
<b>II. Instituciones de Microfinanzas</b>	<b>54 411</b>	<b>40 243</b>	<b>55 626</b>	<b>1,5</b>	<b>33,8</b>	
Empresas Financieras	3 537	3 378	3 833	7,6	9,8	
Cajas Municipales	50 342	36 298	51 268	1,1	36,7	
Cajas Rurales	531	566	525	-1,9	-10,3	
<b>Total Bancarias y Microfinancieras</b>	<b>276 513</b>	<b>222 653</b>	<b>278 775</b>	<b>0,1</b>	<b>21,2</b>	
<b>III. Banco de la Nación</b>	<b>124 972</b>	<b>131 048</b>	<b>118 235</b>	<b>-6,0</b>	<b>-12,7</b>	
<b>Total Sistema Financiero ( I + II + III )</b>	<b>401 486</b>	<b>353 701</b>	<b>397 011</b>	<b>-1,8</b>	<b>8,6</b>	
En moneda nacional (MN)	328 608	285 388	320 759	-3,0	8,8	
En moneda extranjera (ME)	72 878	68 313	76 251	3,9	8,0	

1/ Variación en valores reales.

Fuente: Superintendencia de Banca y Seguros (SBS).

Elaboración: BCRP, Sucursal Huancayo.

En el total de depósitos, los captados en moneda nacional aumentaron en 8,8 por ciento, mientras que su par en moneda extranjera creció en 8,0 por ciento.

El ratio de dolarización en los depósitos del total del Sistema Financiero alcanzó 19,2 por ciento, menor en 0,1 puntos porcentuales respecto a lo registrado en abril de 2010.

**GRÁFICO Nº 31**  
**HUÁNUCO: EVOLUCIÓN EN LOS DEPÓSITOS**  
(En millones de nuevos soles)

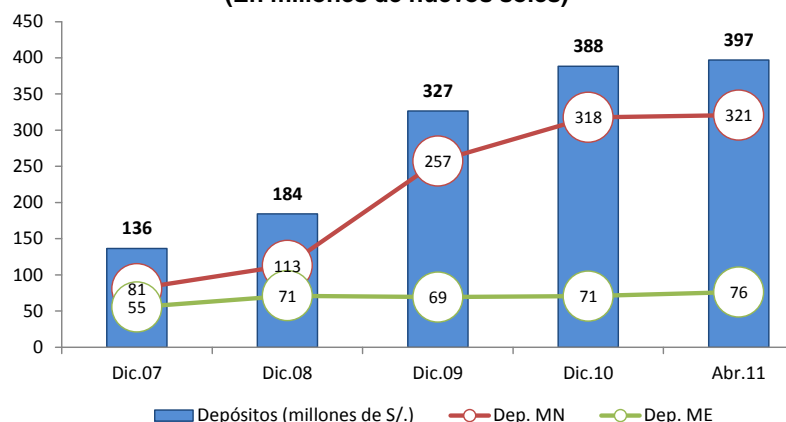

### Depósitos en Empresas Bancarias y de Microfinanzas

Los saldos depositados en las Empresas Bancarias y de Microfinanzas totalizaron S/. 278,8 millones, superior en S/. 56,1 millones (21,2 por ciento en términos reales), explicado por las mayores captaciones de las Empresas Bancarias al aumentar en S/. 40,7 millones (18,4 por ciento), seguido de las Cajas Municipales con S/. 15,0 millones de incremento (36,7 por ciento).

ciento del total, seguido por las Cajas Municipales con 18,4 por ciento del mercado.

Por tipo de moneda, los depósitos en moneda nacional de las Empresas Bancarias y de Microfinanzas, crecieron en S/. 48,2 millones (27,0 por ciento); en tanto que su par en moneda extranjera, aumentó en S/. 7,9 millones (8,0 por ciento). El ratio de dolarización en los depósitos alcanzó 27,4 por ciento, menor en 3,3 puntos porcentuales respecto de lo registrado en abril de 2010.

Sin considerar al Banco de la Nación, las Empresas Bancarias captaron el 80,0 por

**GRÁFICO Nº 32**  
**DEPÓSITOS EN LAS EMPRESAS BANCARIAS Y DE MICROFINANZAS**  
(En variaciones porcentuales reales 1/)

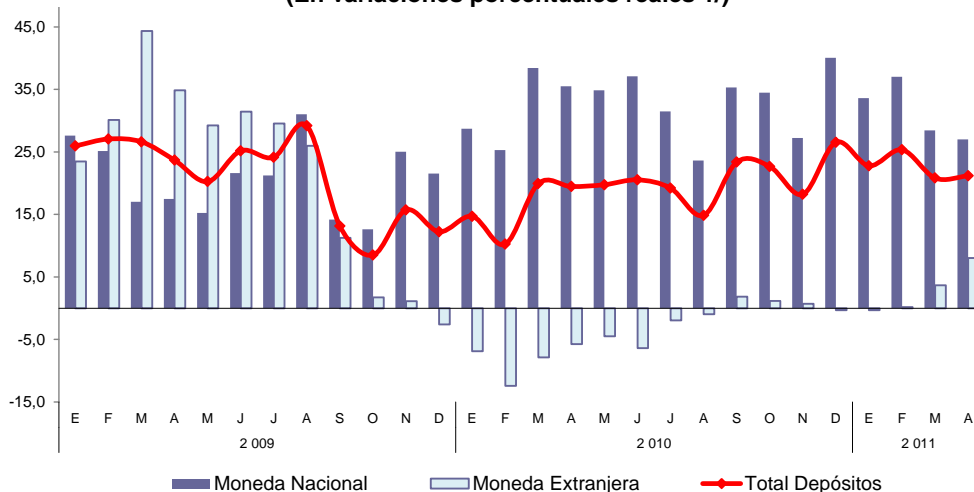

1/ Respecto a similar mes del año anterior.  
Elaboración: BCRP, Sucursal Huancayo.

Los depósitos en ahorro del Sistema Financiero, sin incluir al Banco de la Nación, representaron el 47,2 por ciento del total, seguido de los depósitos a plazo (31,6 por ciento); en tanto que

el mayor crecimiento real, respecto de abril de 2010 se registró en los depósitos en ahorro (30,3 por ciento).

**CUADRO Nº 19**  
**DEPÓSITOS POR TIPO EN LAS EMPRESAS BANCARIAS Y DE MICROFINANZAS**  
**(Miles de nuevos soles)**

	MARZO		ABRIL		VARIACIÓN % 1/	
	2011	2010	2011	Abr.11 / Mar.11	Abr.11 / Abr.10	
Depósitos a la Vista	58 089	53 054	59 039	0,9	7,7	
Depósitos en Ahorro	131 134	97 694	131 508	-0,4	30,3	
Depósitos a Plazo	87 290	71 905	88 228	0,4	18,7	
<b>TOTAL</b>	<b>276 513</b>	<b>222 653</b>	<b>278 775</b>	<b>0,1</b>	<b>21,2</b>	

1/ Variación en valores reales.

Fuente: Superintendencia de Banca y Seguros (SBS).

En el total de depósitos, según entidades, destacó la participación del Banco Continental

(45,5 por ciento), seguido del Banco de Crédito (27,1 por ciento).

**CUADRO Nº 20**  
**PARTICIPACIÓN EN LOS DEPÓSITOS EN LAS EMPRESAS BANCARIAS Y MICROFINANCIERAS**

	ABRIL		
	Miles de S/.	Mes (%)	Acumulado (%)
Continental	126 864	45,5	45,5
Crédito	75 604	27,1	72,6
CMAC Maynas	31 590	11,3	84,0
Scotiabank	13 114	4,7	88,7
CMAC Huancayo	12 747	4,6	93,2
Mi Banco	6 510	2,3	95,6
CMAC Arequipa	4 290	1,5	97,1
CrediScotia	3 501	1,3	98,4
CMAC Del Santa	1 699	0,6	99,0
Azteca del Perú	959	0,3	99,3
CMAC Piura	942	0,3	99,7
Credinka	525	0,19	99,85
Financiera Confianza	332	0,12	99,96
Banco Financiero	99	0,04	100,0
<b>TOTAL</b>	<b>278 775</b>	<b>100,0</b>	

Fuente: Superintendencia de Banca y Seguros (SBS).

Elaboración: BCRP, Sucursal Huancayo.

## 4.2. Crédito del Sistema Financiero

Al término del mes, el total de créditos del Sistema Financiero alcanzó S/. 685,7 millones, superior en S/. 150,2 millones (23,9 por ciento) que los saldos de abril de 2010, hecho que se explicó por los mayores montos colocados por las Empresas Bancarias, Instituciones de Microfinanzas y Banco de la Nación. Del total de créditos, el 91,0 por ciento correspondió a

las Empresas Bancarias y de Microfinanzas, y el resto al Banco de la Nación (9,0 por ciento).

Respecto del mes anterior (marzo 2011), los créditos del sistema aumentaron en 1,5 por ciento, por mayores saldos colocados en las Empresas Bancarias e instituciones de Microfinanzas.

**CUADRO Nº 21**  
**CRÉDITO DEL SISTEMA FINANCIERO**  
(Miles de nuevos soles)

	MARZO		ABRIL		VARIACIÓN % 1/	
	2011	2010	2011	Abr.11 / Mar.11	Abr.11 / Abr.10	
<b>I. Empresas Bancarias</b>	<b>357 281</b>	<b>294 243</b>	<b>366 096</b>	<b>1,8</b>	<b>20,4</b>	
<b>II. Instituciones de Microfinanzas</b>	<b>252 050</b>	<b>190 873</b>	<b>257 640</b>	<b>1,5</b>	<b>30,6</b>	
Empresas Financieras	69 252	45 158	72 468	3,9	55,3	
Cajas Municipales	153 508	121 931	155 819	0,8	23,7	
Cajas Rurales	13 306	13 520	13 156	-1,8	-5,8	
Edpymes	15 984	10 263	16 197	0,6	52,7	
<b>Total Bancarias y Microfinancieras</b>	<b>609 330</b>	<b>485 116</b>	<b>623 737</b>	<b>1,7</b>	<b>24,4</b>	
<b>III. Banco de la Nación</b>	<b>61 594</b>	<b>50 366</b>	<b>61 957</b>	<b>-0,1</b>	<b>19,0</b>	
<b>Total Sistema Financiero (I+II+III)</b>	<b>670 924</b>	<b>535 482</b>	<b>685 694</b>	<b>1,5</b>	<b>23,9</b>	
En moneda nacional (MN)	569 658	449 857	583 511	1,7	25,5	
En moneda extranjera (ME)	101 266	85 625	102 183	0,2	15,5	

1/ Variación en valores reales.

Fuente: Superintendencia de Banca y Seguros (SBS).

Elaboración: BCRP, Sucursal Huancayo.

En el total de créditos, los captados en moneda nacional aumentaron en 25,5 por ciento, en tanto que su par en moneda extranjera creció en 15,5 por ciento.

El ratio de dolarización en el Sistema Financiero alcanzó 14,9 por ciento, menor en 1,1 puntos porcentuales respecto a lo registrado en abril de 2010.

**GRÁFICO Nº 33**  
**HUÁNUCO: EVOLUCIÓN EN LOS CRÉDITOS**  
(Miles de nuevos soles)

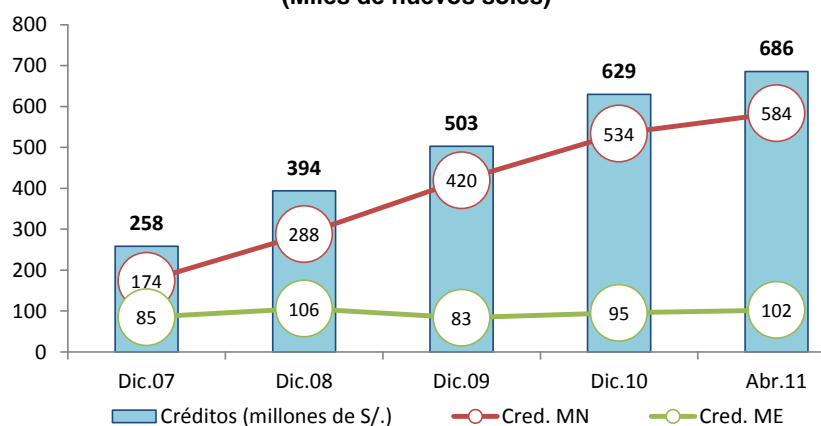

### Crédito de las Empresas Bancarias y de Microfinanzas

Los saldos colocados por las Empresas Bancarias y de Microfinanzas sumaron S/. 623,7 millones, superior en S/. 138,6 millones (24,4 por ciento en términos reales) que los saldos de abril de 2010, al registrarse mayores créditos concedidos por las Empresas Bancarias en S/. 71,9 millones (20,4 por ciento), seguido de las Cajas Municipales al aumentar en S/. 33,9 millones (23,7 por ciento), y de las Empresas Financieras, con S/. 27,3 millones de aumento (55,3 por ciento), entre los principales.

Por tipo de moneda, los créditos en moneda nacional de las Empresas Bancarias y de Microfinanzas, aumentaron en S/. 122,1 millones (26,3 por ciento de variación real); en tanto que su par en moneda extranjera creció en S/. 16,6 millones (15,5 por ciento de variación real). Con este resultado, el ratio de dolarización en los créditos de las Empresas Bancarias y de Microfinanzas alcanzó 16,4 por ciento, menor en 1,3 puntos porcentuales respecto de abril de 2010.

**GRÁFICO Nº 34**  
**CRÉDITO DE LAS EMPRESAS BANCARIAS Y DE MICROFINANZAS 1/**  
**(Variaciones porcentuales reales 2/)**

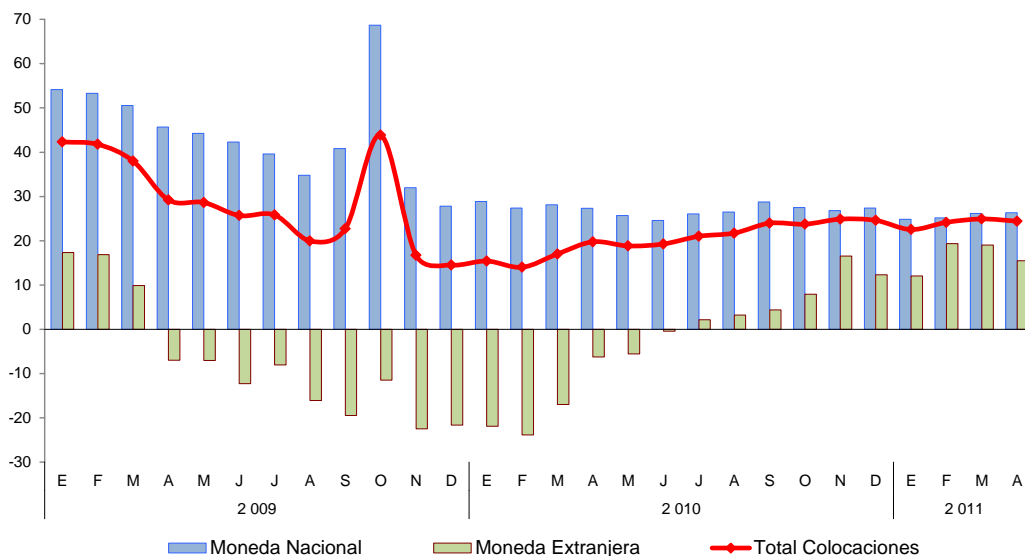

1/ Total Colocaciones sin incluir al Banco de la Nación.  
 2/ Respecto a similar mes del año anterior.  
 Fuente: Superintendencia de Banca y Seguros (SBS).  
 Elaboración: BCRP, Sucursal Huancayo.

En el mes, los mayores saldos colocados correspondieron a créditos de consumo (36,3 por ciento), seguido de los dirigidos a micro empresas – MES (35,7 por ciento del total) y comerciales

(16,5 por ciento). El mayor incremento real se observó en los de créditos de consumo (51,7 por ciento), seguido de los MES (47,0 por ciento).

**CUADRO Nº 22**  
**CRÉDITO DE LAS EMPRESAS BANCARIAS Y**  
**DE MICROFINANZAS POR TIPO 1/**  
**(Miles de nuevos soles)**

	Var. % 2/	Part. %
	Abr.11 / Abr.10	Abril 2011
Créditos Comerciales	-10,8	16,5
Créditos Consumo	51,7	36,3
Créditos Hipotecarios	27,1	11,6
Créditos MES 3/	47,0	35,7
<b>TOTAL</b>	<b>24,4</b>	<b>100,0</b>

1/ Sólo considera principales tipos de créditos.  
 2/ Variación en valores reales.  
 3/ Crédito a la pequeña y micro empresa.  
 Fuente: Superintendencia de Banca y Seguros (SBS).  
 Elaboración: BCRP, Sucursal Huancayo.

En el total de créditos de las Empresas Bancarias y de Microfinanzas, destacó la mayor participación del Banco Continental (25,1 por

ciento), seguido del Banco de Crédito (23,2 por ciento).



**CUADRO Nº 23  
PARTICIPACIÓN EN LOS CRÉDITOS DE LAS EMPRESAS  
BANCARIAS Y DE MICROFINANZAS**

	ABRIL		
	Miles de S/.	Mes (%)	Acumulado (%)
Continental	156 454	25,1	25,1
Crédito	144 918	23,2	48,3
CrediScotia	53 375	8,6	56,9
CMAC Huancayo	50 126	8,0	64,9
CMAC Maynas	47 577	7,6	72,5
Mi Banco	37 558	6,0	78,6
CMAC Arequipa	28 004	4,5	83,0
Scotiabank	25 800	4,1	87,2
CMAC Del Santa	18 153	2,9	90,1
Edpyme Solidaridad	16 197	2,6	92,7
Credinka	13 156	2,1	94,8
CMAC Piura	11 959	1,9	96,7
Financiera Confianza	11 085	1,8	98,5
Financiera Efectiva	4 060	0,7	99,1
Financiera TFC	3 948	0,6	99,8
Azteca del Perú	978	0,2	99,9
Financiero	388	0,1	100,0
<b>TOTAL</b>	<b>623 737</b>	<b>100,0</b>	

Fuente: Superintendencia de Banca y Seguros (SBS).  
Elaboración: BCRP, Sucursal Huancayo.

Al mes de abril, en las Empresas Bancarias y de Microfinanzas los saldos colocados (créditos), superaron a las captaciones (depósitos) en S/ 345,0 millones, haciendo que el ratio de intermediación financiera (colocaciones/depósitos) fuera 2,24 puntos, mayor en 0,06 puntos porcentuales respecto al ratio de abril de 2010 (2,18 puntos).

**GRÁFICO Nº 35  
DEPÓSITOS Y COLOCACIONES DEL SISTEMA FINANCIERO  
SIN CONSIDERAR AL BANCO DE LA NACIÓN  
(Miles de nuevos soles)**

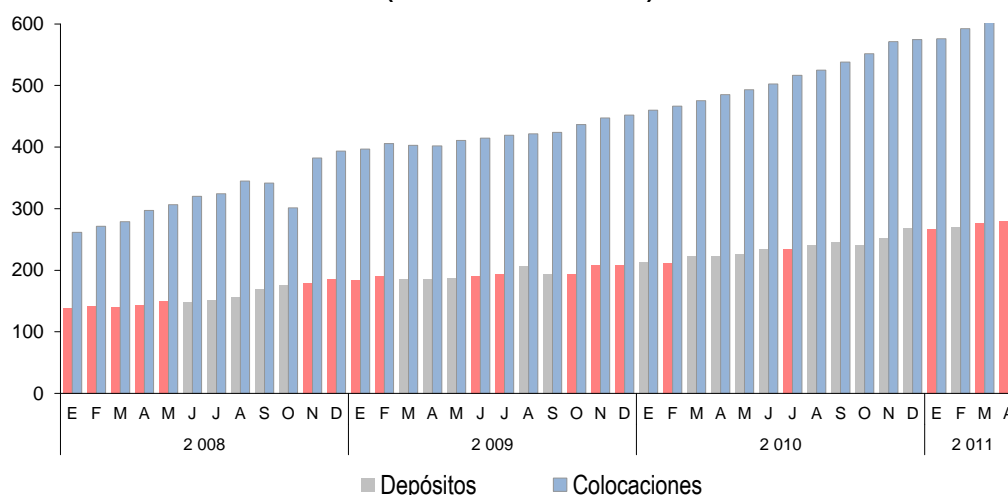

Elaboración: BCRP, Sucursal Huancayo.

La morosidad preliminar del sistema financiero alcanzó 3,4 por ciento, menor en 0,4 puntos porcentuales respecto de su similar de abril de 2010. El mayor ratio se observó en las Cajas

Rurales (15,7 por ciento), seguido de las Empresas Bancarias (3,8 por ciento), observándose un menor ratio en las Empresas Financieras (1,6 por ciento).

**CUADRO Nº 24**  
**MOROSIDAD EN EL SISTEMA FINANCIERO 1/**  
**(En porcentaje de las colocaciones brutas)**

	ABRIL		Variación
	2010	2011 3/	
<b>I. Empresas Bancarias</b>	<b>4,4</b>	<b>3,8</b>	<b>-0,6</b>
<b>II. Instituciones de Microfinanzas</b>			
Empresas Financieras	1,0	1,6	0,6
Cajas Municipales	3,9	3,3	-0,6
Cajas Rurales	11,8	15,7	3,9
Edpymes	2,1	2,6	0,5
<b>III. Banco de la Nación 2/</b>	<b>0,5</b>	<b>0,5</b>	<b>0,0</b>
<b>TOTAL</b>	<b>3,8</b>	<b>3,4</b>	<b>-0,4</b>

1/ Morosidad = (créditos vencidos + créditos en cobranza judicial) / colocaciones brutas.

2/ Sólo considera los créditos de consumo.

3/ Preliminar

Fuente: Superintendencia de Banca y Seguros (SBS).

Elaboración: BCRP, Sucursal Huancayo.

### 4.3. Colocaciones al Sector Micro Financiero

En el mes, el crédito otorgado por las Instituciones de Microfinanzas totalizó S/. 257,6 millones, creciendo en S/. 66,8 millones (30,6 por ciento de variación real).

Los créditos fueron canalizados principalmente por la Financieras CrediScotia, seguido de la Caja Huancayo y Caja Maynas.

**CUADRO Nº 25**  
**CRÉDITO DE LAS INSTITUCIONES DE MICROFINANZAS**  
**(Miles de nuevos soles)**

INSTITUCIONES	ABRIL		
	2010	2011	Var. % 1/
CrediScotia	32 094	53 375	60,9
CMAC Huancayo	35 856	50 126	35,3
CMAC Maynas	45 935	47 577	0,2
CMAC Arequipa	16 441	28 004	64,8
CMAC Del Santa	17 131	18 153	2,5
Edpyme Solidaridad	10 263	16 197	52,7
Credinka	13 520	13 156	-5,8
CMAC Piura	6 569	11 959	76,2
Financiera Confianza	7 766	11 085	38,1
Financiera Efectiva	3 353	4 060	17,2
Financiera TFC	1 944	3 948	96,5
<b>TOTAL</b>	<b>190 873</b>	<b>257 640</b>	<b>30,6</b>

1/ Variación en valores reales.

Fuente: Superintendencia de Banca y Seguros (SBS).

Elaboración: BCRP, Sucursal Huancayo.

## **INFORMACIÓN ESTADÍSTICA**



ANEXO 2

HUÁNUCO: SUPERFICIE SEMBRADA  
(En hectáreas)

CULTIVOS	2009-2010					2010-2011										CULTIVOS
	AGO - ABR	ABR	MAY	JUN	JUL	AGO	SET	OCT	NOV	DIC	ENE	FEB	MAR	ABR	AGO - ABR	
<b>TRANSITORIOS</b>	<b>92 001</b>	<b>4 436</b>	<b>5 641</b>	<b>5 999</b>	<b>6 676</b>	<b>8 967</b>	<b>16 487</b>	<b>21 277</b>	<b>16 036</b>	<b>12 630</b>	<b>9 958</b>	<b>3 835</b>	<b>2 573</b>	<b>4 756</b>	<b>96 518</b>	<b>TRANSITORIOS</b>
Ajo	79	0	1	1	1	0	2	45	26	2	2	1	0	0	78	Ajo
Arroz Cáscara	7 055	570	314	198	223	913	1 861	1 391	1 174	714	303	294	273	591	7 514	Arroz Cáscara
Arveja Grano Seco	1 405	26	15	0	2	1	64	209	160	430	408	64	22	28	1 384	Arveja Grano Seco
Arveja Grano Verde	1 594	193	139	74	43	15	101	329	269	219	192	133	197	228	1 681	Arveja Grano Verde
Avena Grano	1 106	0	0	0	0	0	2	317	563	269	8	0	0	0	1 158	Avena Grano
Camote	277	17	20	40	22	23	41	70	30	21	14	10	13	21	240	Camote
Cebada Grano	7 197	0	0	0	0	0	0	15	1 035	2 667	2 634	892	5	0	7 248	Cebada Grano
Cebolla	196	19	10	4	0	3	24	80	50	15	7	1	0	5	184	Cebolla
Frejol Grano Seco	4 756	671	466	235	132	181	525	1 295	1 129	461	232	102	253	749	4 926	Frejol Grano Seco
Haba Grano Seco	3 430	0	0	3	9	376	919	1 397	497	137	34	6	1	0	3 367	Haba Grano Seco
Haba Grano Verde	500	20	9	3	2	4	56	137	144	61	32	40	39	20	533	Haba Grano Verde
Maíz Amarillo Duro	9 356	602	376	502	725	1 935	4 039	2 098	588	266	29	40	147	869	10 009	Maíz Amarillo Duro
Maíz Amiláceo	14 157	0	0	5	26	678	2 302	4 976	4 645	1 512	278	0	0	0	14 390	Maíz Amiláceo
Maíz Choclo	1 153	42	53	45	26	37	189	277	181	172	90	10	23	28	1 006	Maíz Choclo
Oca	445	0	5	53	160	115	182	143	3	0	0	0	0	0	443	Oca
Olluco	945	135	239	319	326	292	299	196	50	0	0	0	40	45	922	Olluco
Papa Blanca	12 614	916	1 847	2 423	3 026	1 904	2 444	4 402	1 811	681	283	115	307	844	12 791	Papa Blanca
Papa Amarilla+Color	8 167	791	1 555	1 715	1 634	1 711	2 247	2 357	1 165	634	479	133	215	789	9 730	Papa Amarilla+Color
Tomate	99	22	34	7	7	8	12	19	11	18	9	8	9	29	122	Tomate
Trigo	11 051	0	2	0	0	0	0	3	1 378	3 694	4 482	1 709	715	0	11 981	Trigo
Yuca	3 516	313	437	283	223	572	711	609	418	355	246	217	195	395	3 718	Yuca
Zanahoria	199	28	28	20	12	11	17	46	56	36	24	9	24	20	241	Zanahoria
Zapallo	442	4	1	0	0	7	32	158	132	81	36	0	14	16	475	Zapallo
Otros Transitorios	2 266	68	94	71	79	184	421	711	523	187	139	54	82	80	2 381	Otros Transitorios
<b>PERMANENTES Y SEMI PERMANENTES</b>	<b>7 800</b>	<b>339</b>	<b>265</b>	<b>263</b>	<b>292</b>	<b>298</b>	<b>778</b>	<b>1 661</b>	<b>1 654</b>	<b>1 832</b>	<b>542</b>	<b>520</b>	<b>402</b>	<b>335</b>	<b>8 020</b>	<b>PERMANENTES Y SEMI PERMANENTES</b>
Algodón	164	0	0	0	0	0	0	28	28	80	0	0	0	0	136	Algodón
Cacao	773	45	92	93	106	63	75	108	99	88	93	146	101	80	853	Cacao
Café	168	0	0	0	0	20	80	83	128	110	15	18	7	2	463	Café
Naranja	0	0	0	0	0	0	0	0	0	1	0	0	0	0	1	Naranja
Papaya	0	0	0	0	0	0	0	0	0	0	0	0	0	0	0	Papaya
Piña	277	10	15	5	0	45	40	46	38	67	75	43	30	5	389	Piña
Plátano	1 056	157	102	109	120	132	156	320	258	164	123	194	205	245	1 797	Plátano
Alfalfa	94	29	10	0	0	0	7	17	11	6	21	5	5	0	70	Alfalfa
Avena Forrajera	906	0	0	0	0	0	80	294	212	228	134	22	0	0	970	Avena Forrajera
Pasto Braquearia	4 041	25	24	24	45	20	291	732	845	1 058	40	35	23	0	3 044	Pasto Braquearia
Pasto Kudzu	5	0	0	0	0	0	0	0	0	1	2	8	0	0	11	Pasto Kudzu
Pasto Nudillo	0	0	15	25	10	10	20	0	0	0	8	11	0	0	49	Pasto Nudillo
Rye Grass	89	53	0	0	0	0	0	0	0	3	0	0	0	0	3	Rye Grass
Trebol	39	12	0	0	0	0	0	0	0	2	0	0	0	0	2	Trebol
Otros Perm. y Semi Perm.	189	8	7	7	11	8	29	33	35	24	31	39	31	3	233	Otros Perm. y Semi Perm.
<b>TOTAL</b>	<b>99 801</b>	<b>4 775</b>	<b>5 906</b>	<b>6 262</b>	<b>6 968</b>	<b>9 265</b>	<b>17 265</b>	<b>22 937</b>	<b>17 690</b>	<b>14 462</b>	<b>10 500</b>	<b>4 355</b>	<b>2 974</b>	<b>5 091</b>	<b>104 538</b>	<b>TOTAL</b>
<b>SEGÚN DESTINO</b>																<b>SEGÚN DESTINO</b>
Consumo Humano	83 948	3 983	5 368	5 594	6 057	7 191	12 647	19 543	15 721	12 582	10 113	4 018	2 658	4 120	88 592	Consumo Humano
Consumo Industrial	10 462	647	468	595	831	2 018	4 194	2 317	844	544	137	204	255	951	11 462	Consumo Industrial
Consumo Animal	5 392	145	70	73	80	57	424	1 078	1 125	1 337	251	134	61	21	4 485	Consumo Animal

Fuente: Dirección Regional de Agricultura - Huánuco.

Elaboración: BCRP, Sucursal Huancayo.

ANEXO 3

HUÁNUCO: SUPERFICIE COSECHADA  
(En Hectáreas)

CULTIVOS	2 010										2 011				CULTIVOS		
	ENE - ABR	ABR	MAY	JUN	JUL	AGO	SET	OCT	NOV	DIC	ENE	FEB	MAR	ABR		ENE - ABR	
<b>CONSUMO HUMANO</b>	<b>39 899</b>	<b>22 472</b>	<b>9 353</b>	<b>16 315</b>	<b>19 538</b>	<b>9 908</b>	<b>3 637</b>	<b>3 763</b>	<b>4 204</b>	<b>4 469</b>	<b>5 062</b>	<b>5 745</b>	<b>6 171</b>	<b>22 850</b>	<b>39 828</b>	<b>CONSUMO HUMANO</b>	
Ajo	2	1	31	38	7	1	2	0	1	1	1	0	0	2	2	Ajo	
Arroz Cáscara	5 154	915	391	347	307	524	369	198	203	317	1 092	1 787	1 344	944	5 167	Arroz Cáscara	
Arveja Grano Seco	59	59	150	579	401	171	8	25	14	1	0	0	7	63	70	Arveja Grano Seco	
Arveja Grano Verde	777	268	175	191	231	203	135	73	42	26	55	147	236	347	783	Arveja Grano Verde	
Avena Grano	0	0	130	365	563	49	0	0	0	0	0	0	0	0	0	Avena Grano	
Camote	156	56	45	20	16	18	17	20	35	21	14	29	61	55	158	Camote	
Cebada Grano	0	0	490	1 832	3 440	1 368	65	0	0	0	0	0	0	0	0	Cebada Grano	
Cebolla	37	37	65	46	24	2	15	14	7	0	0	0	3	34	37	Cebolla	
Frejol Grano Seco	818	80	198	798	1 498	1 289	478	228	113	165	215	264	126	122	726	Frejol Grano Seco	
Haba Grano Seco	15	15	93	1 393	1 607	272	27	0	0	0	0	3	0	11	14	Haba Grano Seco	
Haba Grano Verde	241	152	101	56	40	41	22	4	9	3	6	3	51	136	196	Haba Grano Verde	
Maíz Amiláceo	0	0	1 542	4 911	5 153	2 180	313	0	0	0	0	0	0	3	3	Maíz Amiláceo	
Maíz Choclo	737	310	203	103	28	42	42	53	45	19	11	48	242	334	634	Maíz Choclo	
Naranja	880	880	0	0	0	0	0	0	0	0	0	0	0	880	880	Naranja	
Oca	151	130	269	200	24	0	0	0	0	0	0	0	4	110	114	Oca	
Olluco	829	334	380	282	57	10	2	0	37	118	127	134	169	345	775	Olluco	
Papa Blanca	10 089	4 206	2 021	533	229	268	849	1 478	1 822	2 044	2 121	1 615	1 952	4 018	9 706	Papa Blanca	
Papa Amarilla+Color	5 042	1 972	1 851	837	317	166	500	1 180	1 368	1 253	952	1 127	1 306	2 374	5 759	Papa Amarilla+Color	
Papaya	214	214	0	0	0	0	0	0	0	0	0	0	0	214	214	Papaya	
Piña	389	389	0	0	0	0	0	0	0	0	0	0	0	389	389	Piña	
Plátano	9 953	9 953	0	0	0	0	0	0	0	0	0	0	0	9 953	9 953	Plátano	
Tomate	36	14	20	9	2	16	24	24	7	11	3	12	18	12	44	Tomate	
Trigo	0	0	430	2 778	4 962	2 719	160	2	0	0	0	0	0	0	0	0	Trigo
Yuca	1 528	353	376	344	322	411	400	330	363	340	354	342	338	363	1 397	Yuca	
Zanahoria	95	37	32	17	11	24	28	24	16	14	10	17	37	58	121	Zanahoria	
Zapallo	374	95	43	15	4	4	4	0	1	0	13	98	156	83	350	Zapallo	
Otros C. Humano	2 326	2 005	319	625	298	133	179	113	123	138	91	122	122	2 003	2 338	Otros C. Humano	
<b>CONSUMO INDUSTRIAL</b>	<b>16 226</b>	<b>9 276</b>	<b>111</b>	<b>86</b>	<b>83</b>	<b>584</b>	<b>377</b>	<b>391</b>	<b>385</b>	<b>984</b>	<b>2 386</b>	<b>2 391</b>	<b>2 788</b>	<b>9 079</b>	<b>16 643</b>	<b>CONSUMO INDUSTRIAL</b>	
Achiote	0	0	0	0	0	0	0	0	0	0	0	0	0	0	0	Achiote	
Alcachofa	4	4	0	0	0	0	0	0	0	0	0	0	0	4	4	Alcachofa	
Algodón	164	164	0	0	0	0	0	0	0	0	0	0	0	164	164	Algodón	
Cacao	3 837	3 837	0	0	0	0	0	0	0	0	0	0	0	3 837	3 837	Cacao	
Café	4 314	4 314	0	0	0	0	0	0	0	0	0	0	0	4 314	4 314	Café	
Caña de azúcar (alcohol)	9	9	0	0	0	0	0	0	0	0	0	0	0	9	9	Caña de azúcar (alcohol)	
Maíz Amarillo Duro	7 535	585	111	86	83	584	377	391	385	984	2 386	2 391	2 788	388	7 952	Maíz Amarillo Duro	
Paprika	0	0	0	0	0	0	0	0	0	0	0	0	0	0	0	Paprika	
Pijuayo (para fruta)	75	75	0	0	0	0	0	0	0	0	0	0	0	75	75	Pijuayo (para fruta)	
Pijuayo (Palmito)	97	97	0	0	0	0	0	0	0	0	0	0	0	97	97	Pijuayo (Palmito)	
Té	191	191	0	0	0	0	0	0	0	0	0	0	0	191	191	Té	
<b>CONSUMO ANIMAL</b>	<b>122 903</b>	<b>122 819</b>	<b>234</b>	<b>107</b>	<b>55</b>	<b>31</b>	<b>17</b>	<b>20</b>	<b>22</b>	<b>20</b>	<b>31</b>	<b>51</b>	<b>34</b>	<b>122 825</b>	<b>122 940</b>	<b>CONSUMO ANIMAL</b>	
Alfalfa	438	438	0	0	0	0	0	0	0	0	0	0	0	438	438	Alfalfa	
Avena Forrajera	78	78	215	88	37	16	0	0	0	0	0	0	0	78	78	Avena Forrajera	
Camerun	93	93	0	0	0	0	0	0	0	0	0	0	0	93	93	Camerun	
King Grass	25	25	0	0	0	0	0	0	0	0	0	0	0	25	25	King Grass	
Maíz Chala	101	17	19	19	18	15	17	20	22	20	31	51	34	23	138	Maíz Chala	
Pasto Braquearia	121 622	121 622	0	0	0	0	0	0	0	0	0	0	0	121 622	121 622	Pasto Braquearia	
Pasto Kudzu	134	134	0	0	0	0	0	0	0	0	0	0	0	134	134	Pasto Kudzu	
Pasto Nudillo	146	146	0	0	0	0	0	0	0	0	0	0	0	146	146	Pasto Nudillo	
Rye Grass	172	172	0	0	0	0	0	0	0	0	0	0	0	172	172	Rye Grass	
Trebol	94	94	0	0	0	0	0	0	0	0	0	0	0	94	94	Trebol	
<b>TOTAL</b>	<b>179 027</b>	<b>154 566</b>	<b>9 697</b>	<b>16 507</b>	<b>19 676</b>	<b>10 522</b>	<b>4 031</b>	<b>4 174</b>	<b>4 610</b>	<b>5 472</b>	<b>7 479</b>	<b>8 187</b>	<b>8 993</b>	<b>154 753</b>	<b>179 411</b>	<b>TOTAL</b>	

Fuente: Dirección Regional de Agricultura - Huánuco.

Elaboración: BCRP, Sucursal Huancaayo.

ANEXO 4

**HUÁNUCO: PRODUCCIÓN MINERA METÁLICA**  
(Contenido Fino)

Producción Metálica Concentración	2 010										2 011					Producción Metálica Concentración
	ENE - ABR	ABR	MAY	JUN	JUL	AGO	SET	OCT	NOV	DIC	ENE	FEB	MAR	ABR	ENE - ABR	
COBRE (TMF)	1 110	283	292	294	309	315	297	312	362	301	256	363	350	324	1 294	COBRE (TMF)
PLOMO (TMF)	5 244	1 399	1 180	972	1 211	1 197	1 164	1 003	1 028	1 261	600	699	752	750	2 801	PLOMO (TMF)
ZINC (TMF)	8 206	1 980	1 874	1 680	1 704	1 784	1 671	1 763	1 950	2 138	2 129	1 437	1 514	1 550	6 630	ZINC (TMF)
PLATA (Kg.f)	18 407	4 975	4 923	3 877	4 563	4 517	4 099	4 072	4 580	4 914	3 051	3 322	3 480	3 640	13 494	PLATA (kg.f)

Fuente: DGM/DPDM / Estadística Minera.

Elaboración: BCRP, Sucursal Huancayo.

ANEXO 5

HUÁNUCO: INDICADORES DE OCUPABILIDAD EN ESTABLECIMIENTOS DE HOSPEDAJE COLECTIVO - TODAS LAS CATEGORÍAS

Indicadores	2010										2011				Indicadores	
	ENE- ABR	ABR	MAY	JUN	JUL	AGO	SET	OCT	NOV	DIC	ENE	FEB	MAR	ABR		ENE- ABR
<b>Total de Arribos</b>	<b>156 628</b>	<b>40 445</b>	<b>41 366</b>	<b>41 104</b>	<b>46 750</b>	<b>46 191</b>	<b>39 419</b>	<b>44 615</b>	<b>39 550</b>	<b>39 521</b>	<b>40 722</b>	<b>37 355</b>	<b>37 386</b>	<b>41 340</b>	<b>156 803</b>	<b>Total de Arribos</b>
Nacionales	156 090	40 299	41 162	40 852	46 537	45 871	39 163	44 453	39 393	39 251	40 568	37 096	37 169	41 222	156 055	Nacionales
Extranjeros	538	146	204	252	213	320	256	162	157	270	154	259	217	118	748	Extranjeros
<b>Total de Pernoctaciones</b>	<b>192 869</b>	<b>50 796</b>	<b>49 992</b>	<b>49 666</b>	<b>58 798</b>	<b>57 091</b>	<b>49 484</b>	<b>54 112</b>	<b>48 453</b>	<b>46 691</b>	<b>48 986</b>	<b>44 819</b>	<b>45 679</b>	<b>49 542</b>	<b>189 026</b>	<b>Total de Pernoctaciones</b>
Nacionales	192 004	50 483	49 693	49 229	58 455	56 645	49 064	53 893	48 165	46 277	48 814	44 480	45 381	49 398	188 073	Nacionales
Extranjeros	865	313	299	437	343	446	420	219	288	414	172	339	298	144	953	Extranjeros
<b>Permanencia Promedio (días)</b>	<b>1,2</b>	<b>1,3</b>	<b>1,2</b>	<b>1,2</b>	<b>1,3</b>	<b>1,2</b>	<b>1,2</b>	<b>1,2</b>	<b>1,2</b>	<b>1,2</b>	<b>1,2</b>	<b>1,2</b>	<b>1,2</b>	<b>1,2</b>	<b>1,2</b>	<b>Permanencia Promedio (días)</b>
Nacionales	1,2	1,3	1,2	1,2	1,3	1,2	1,2	1,2	1,2	1,2	1,2	1,2	1,2	1,2	1,2	Nacionales
Extranjeros	1,2	1,1	1,0	1,0	1,1	1,1	1,3	1,2	1,5	1,2	1,1	1,3	1,4	1,2	1,2	Extranjeros
<b>Oferta Promedio</b>																<b>Oferta Promedio</b>
Número de establecimiento	275	275	276	276	277	278	278	277	277	277	278	280	281	282	280	Número de establecimiento
Número de habitaciones	4 341	4 333	4 357	4 356	4 379	4 441	4 464	4 466	4 470	4 471	4 491	4 526	4 645	4 680	4 586	Número de habitaciones
Número de plazas-cama	6 941	6 939	6 977	6 976	7 004	7 061	7 121	7 140	7 137	7 128	7 151	7 179	7 294	7 353	7 244	Número de plazas-cama
<b>Indicadores Promedios</b>																<b>Indicadores Promedios</b>
Tasa Neta de Ocupación de Habitaciones (%) 1/	29,2	29,5	28,7	29,5	32,9	31,4	28,8	30,5	28,2	26,6	28,5	29,2	25,8	28,5	28,0	Tasa Neta de Ocupación de Habitaciones (%) 1/
Tasa Neta de Ocupación de Camas (%) 2/	23,1	24,5	23,2	23,7	27,0	26,1	23,1	24,4	22,7	21,3	22,2	22,5	20,2	22,5	21,9	Tasa Neta de Ocupación de Camas (%) 2/
<b>Total Empleo Promedio</b>	<b>761</b>	<b>764</b>	<b>766</b>	<b>753</b>	<b>781</b>	<b>793</b>	<b>790</b>	<b>796</b>	<b>804</b>	<b>700</b>	<b>734</b>	<b>702</b>	<b>752</b>	<b>787</b>	<b>744</b>	<b>Total Empleo Promedio</b>

1/ TNOH = (Total de habitaciones ocupadas)\*100 / (Total de habitaciones disponibles \* n° de noches en el mes).

2/ TNOC = (Total de pernoctaciones)\*100 / (Total de plazas-camas disponibles \* n° de noches en el mes).

Fuente: MINCETUR, [www.mincetur.gob.pe](http://www.mincetur.gob.pe)

Elaboración: BCRP, Sucursal Huancayo.



ANEXO 6

HUÁNUCO: EXPORTACIONES FOB POR GRUPO DE PRODUCTOS 1/  
(MILES US\$)

TIPO	2 010										2 011				TIPO	
	ENE - ABR	ABR	MAY	JUN	JUL	AGO	SET	OCT	NOV	DIC	ENE	FEB	MAR	ABR		ENE - ABR
<b>Productos Tradicionales</b>	<b>11 647</b>	<b>1 895</b>	<b>69</b>	<b>2 364</b>	<b>1 042</b>	<b>2 205</b>	<b>848</b>	<b>494</b>	<b>9</b>	<b>6 919</b>	<b>7 163</b>	<b>1 757</b>	<b>0</b>	<b>122</b>	<b>9 042</b>	<b>Productos Tradicionales</b>
Agrícola	343	0	69	295	1 042	858	848	494	9	73	0	309	0	122	432	Agrícola
Mineros	11 304	1 895	0	2 069	0	1 348	0	0	0	6 846	7 163	1 447	0	0	8 610	Mineros
Otros	0	0	0	0	0	0	0	0	0	0	0	0	0	0	0	Otros
<b>Productos No Tradicionales</b>	<b>3 019</b>	<b>767</b>	<b>562</b>	<b>971</b>	<b>1 328</b>	<b>1 135</b>	<b>938</b>	<b>568</b>	<b>1 329</b>	<b>873</b>	<b>1 095</b>	<b>485</b>	<b>692</b>	<b>729</b>	<b>3 001</b>	<b>Productos No Tradicionales</b>
Agropecuarios	2 858	707	562	971	1 320	1 135	897	560	1 329	873	1 056	485	688	725	2 955	Agropecuarios
Pesquero	0	0	0	0	0	0	0	0	0	0	0	0	0	0	0	Pesquero
Textil	0	0	0	0	0	0	0	0	0	0	0	0	0	0	0	Textil
Maderas y papeles y sus manf.	162	59	0	0	0	0	0	0	0	0	0	0	0	0	0	Maderas y papeles y sus manf.
Químicos	0	0	0	0	8	0	41	8	0	0	39	0	3	3	46	Químicos
Otros	0	0	0	0	0	0	0	0	0	0	0	0	0	0	0	Otros
<b>TOTAL EXPORTACIONES</b>	<b>14 667</b>	<b>2 661</b>	<b>630</b>	<b>3 335</b>	<b>2 370</b>	<b>3 340</b>	<b>1 785</b>	<b>1 061</b>	<b>1 338</b>	<b>7 792</b>	<b>8 258</b>	<b>2 242</b>	<b>692</b>	<b>851</b>	<b>12 042</b>	<b>TOTAL EXPORTACIONES</b>

1/ Cifras Preliminares.

Fuente: Superintendencia Nacional de Administración Tributaria-SUNAT.

Elaboración: BCRP, Sucursal Huancayo.

ANEXO 7

HUÁNUCO: EXPORTACIONES FOB DE PRODUCTOS TRADICIONALES 1/  
(MILES US\$)

TIPO	2 010										2 011					TIPO
	ENE - ABR	ABR	MAY	JUN	JUL	AGO	SET	OCT	NOV	DIC	ENE	FEB	MAR	ABR	ENE - ABR	
<b>Agrícola</b>	<b>343</b>	<b>0</b>	<b>69</b>	<b>295</b>	<b>1 042</b>	<b>858</b>	<b>848</b>	<b>494</b>	<b>9</b>	<b>73</b>	<b>0</b>	<b>309</b>	<b>0</b>	<b>122</b>	<b>432</b>	<b>Agrícola</b>
Café	343	0	69	295	1 042	858	848	494	9	73	0	309	0	122	432	Café
Resto	0	0	0	0	0	0	0	0	0	0	0	0	0	0	0	Resto
<b>Mineros</b>	<b>11 304</b>	<b>1 895</b>	<b>0</b>	<b>2 069</b>	<b>0</b>	<b>1 348</b>	<b>0</b>	<b>0</b>	<b>0</b>	<b>6 846</b>	<b>7 163</b>	<b>1 447</b>	<b>0</b>	<b>0</b>	<b>8 610</b>	<b>Mineros</b>
Plata	0	0	0	0	0	0	0	0	0	0	0	0	0	0	0	Plata
Cobre	0	0	0	0	0	0	0	0	0	0	0	0	0	0	0	Cobre
Plomo	7 497	1 089	0	0	0	262	0	0	0	4 450	7 163	0	0	0	7 163	Plomo
Zinc	3 807	805	0	2 069	0	550	0	0	0	1 020	0	1 447	0	0	1 447	Zinc
Resto	0	0	0	0	0	535	0	0	0	1 376	0	0	0	0	0	Resto
<b>Otros</b>	<b>0</b>	<b>0</b>	<b>0</b>	<b>0</b>	<b>0</b>	<b>0</b>	<b>0</b>	<b>0</b>	<b>0</b>	<b>0</b>	<b>0</b>	<b>0</b>	<b>0</b>	<b>0</b>	<b>0</b>	<b>Otros</b>
<b>TOTAL</b>	<b>11 647</b>	<b>1 895</b>	<b>69</b>	<b>2 364</b>	<b>1 042</b>	<b>2 205</b>	<b>848</b>	<b>494</b>	<b>9</b>	<b>6 919</b>	<b>7 163</b>	<b>1 757</b>	<b>0</b>	<b>122</b>	<b>9 042</b>	<b>TOTAL</b>

1/ Cifras Preliminares.

Fuente: Superintendencia de Administración Tributaria.

Elaboración: BCRP, Sucursal Huancayo.

ANEXO 8

HUÁNUCO: EXPORTACIONES FOB DE PRODUCTOS NO TRADICIONALES 1/  
(MILES US\$)

TIPO	2 010										2 011					TIPO
	ENE - ABR	ABR	MAY	JUN	JUL	AGO	SET	OCT	NOV	DIC	ENE	FEB	MAR	ABR	ENE - ABR	
<b>AGROPECUARIOS</b>	<b>2 858</b>	<b>707</b>	<b>562</b>	<b>971</b>	<b>1 320</b>	<b>1 135</b>	<b>897</b>	<b>560</b>	<b>1 329</b>	<b>873</b>	<b>1 056</b>	<b>485</b>	<b>688</b>	<b>725</b>	<b>2 955</b>	<b>AGROPECUARIOS</b>
Legumbres	19	12	0	0	0	0	0	0	0	0	0	0	7	0	7	Legumbres
Productos vegetales diversos	140	124	34	0	15	34	21	0	0	0	16	2	134	0	152	Productos vegetales diversos
Té, café, cacao y esencias	145	0	83	390	248	320	125	147	347	373	290	97	0	0	387	Té, café, cacao y esencias
Resto	2 554	571	444	582	1 057	781	751	412	982	500	750	386	548	725	2 409	Resto
<b>PESQUERO</b>	<b>0</b>	<b>0</b>	<b>0</b>	<b>0</b>	<b>0</b>	<b>0</b>	<b>0</b>	<b>0</b>	<b>0</b>	<b>0</b>	<b>0</b>	<b>0</b>	<b>0</b>	<b>0</b>	<b>0</b>	<b>PESQUERO</b>
<b>TEXTILES</b>	<b>0</b>	<b>0</b>	<b>0</b>	<b>0</b>	<b>0</b>	<b>0</b>	<b>0</b>	<b>0</b>	<b>0</b>	<b>0</b>	<b>0</b>	<b>0</b>	<b>0</b>	<b>0</b>	<b>0</b>	<b>TEXTILES</b>
Prendas de vestir y otras confec.	0	0	0	0	0	0	0	0	0	0	0	0	0	0	0	Prendas de vestir y otras confec.
<b>MADERAS Y PAPELES, Y SUS MANF.</b>	<b>162</b>	<b>59</b>	<b>0</b>	<b>0</b>	<b>0</b>	<b>0</b>	<b>0</b>	<b>0</b>	<b>0</b>	<b>0</b>	<b>0</b>	<b>0</b>	<b>0</b>	<b>0</b>	<b>0</b>	<b>MADERAS Y PAPELES, Y SUS MANF.</b>
Madera en bruto o en láminas	162	59	0	0	0	0	0	0	0	0	0	0	0	0	0	Madera en bruto o en láminas
<b>QUÍMICOS</b>	<b>0</b>	<b>0</b>	<b>0</b>	<b>0</b>	<b>8</b>	<b>0</b>	<b>41</b>	<b>8</b>	<b>0</b>	<b>0</b>	<b>39</b>	<b>0</b>	<b>3</b>	<b>3</b>	<b>46</b>	<b>QUÍMICOS</b>
Prod. químicos orgánicos e inorgánicos	0	0	0	0	0	0	0	0	0	0	0	0	0	0	0	Prod. químicos orgánicos e inorgánicos
Mat. tintóreas, curtientes y colorantes	0	0	0	0	0	0	0	0	0	0	0	0	0	0	0	Mat. tintóreas, curtientes y colorantes
Otros	0	0	0	0	8	0	41	8	0	0	39	0	3	3	46	Otros
<b>OTROS NO TRADICIONALES</b>	<b>0</b>	<b>0</b>	<b>0</b>	<b>0</b>	<b>0</b>	<b>0</b>	<b>0</b>	<b>0</b>	<b>0</b>	<b>0</b>	<b>0</b>	<b>0</b>	<b>0</b>	<b>0</b>	<b>0</b>	<b>OTROS NO TRADICIONALES</b>
<b>TOTAL</b>	<b>3 019</b>	<b>767</b>	<b>562</b>	<b>971</b>	<b>1 328</b>	<b>1 135</b>	<b>938</b>	<b>568</b>	<b>1 329</b>	<b>873</b>	<b>1 095</b>	<b>485</b>	<b>692</b>	<b>729</b>	<b>3 001</b>	<b>TOTAL</b>

1/ Cifras Preliminares.

Fuente: Superintendencia Nacional de Administración Tributaria.

Elaboración: BCRP, Sucursal Huancayo.

ANEXO 9

HUÁNUCO: EXPORTACIONES FOB POR BLOQUE ECONÓMICO Y PAÍSES 1/  
(MILES US\$)

BLOQUE ECONÓMICO	2 010										2 011					BLOQUE ECONÓMICO
	ENE - ABR	ABR	MAY	JUN	JUL	AGO	SET	OCT	NOV	DIC	ENE	FEB	MAR	ABR	ENE - ABR	
<b>I. AMÉRICA</b>	<b>2 906</b>	<b>350</b>	<b>402</b>	<b>2 628</b>	<b>970</b>	<b>741</b>	<b>585</b>	<b>547</b>	<b>167</b>	<b>1 721</b>	<b>339</b>	<b>69</b>	<b>313</b>	<b>10</b>	<b>731</b>	<b>I. AMÉRICA</b>
<b>A. TILCAN</b>	<b>983</b>	<b>307</b>	<b>236</b>	<b>393</b>	<b>947</b>	<b>613</b>	<b>524</b>	<b>457</b>	<b>4</b>	<b>168</b>	<b>6</b>	<b>69</b>	<b>178</b>	<b>7</b>	<b>260</b>	<b>A. TILCAN</b>
Canadá	827	302	145	311	99	146	27	17	0	84	3	0	0	2	5	Canadá
Estados Unidos	157	4	91	82	848	468	496	440	4	84	3	69	178	5	255	Estados Unidos
México	0	0	0	0	0	0	0	0	0	0	0	0	0	0	0	México
<b>B. CAN</b>	<b>41</b>	<b>0</b>	<b>20</b>	<b>0</b>	<b>23</b>	<b>44</b>	<b>62</b>	<b>8</b>	<b>0</b>	<b>0</b>	<b>46</b>	<b>0</b>	<b>3</b>	<b>3</b>	<b>52</b>	<b>B. CAN</b>
Bolivia	0	0	0	0	8	0	41	8	0	0	39	0	3	3	46	Bolivia
Colombia	41	0	20	0	15	44	21	0	0	0	6	0	0	0	6	Colombia
Ecuador	0	0	0	0	0	0	0	0	0	0	0	0	0	0	0	Ecuador
<b>C. MERCOSUR</b>	<b>1 882</b>	<b>43</b>	<b>146</b>	<b>2 235</b>	<b>0</b>	<b>83</b>	<b>0</b>	<b>82</b>	<b>164</b>	<b>1 554</b>	<b>287</b>	<b>0</b>	<b>0</b>	<b>0</b>	<b>287</b>	<b>C. MERCOSUR</b>
Argentina	0	0	63	0	0	0	0	0	0	0	0	0	0	0	0	Argentina
Brasil	1 859	20	83	2 235	0	83	0	82	164	1 554	287	0	0	0	287	Brasil
Paraguay	0	0	0	0	0	0	0	0	0	0	0	0	0	0	0	Paraguay
Uruguay	23	23	0	0	0	0	0	0	0	0	0	0	0	0	0	Uruguay
<b>D. OTROS PAÍSES</b>	<b>0</b>	<b>0</b>	<b>0</b>	<b>0</b>	<b>0</b>	<b>0</b>	<b>0</b>	<b>0</b>	<b>0</b>	<b>0</b>	<b>0</b>	<b>0</b>	<b>132</b>	<b>0</b>	<b>132</b>	<b>D. OTROS PAÍSES</b>
Chile	0	0	0	0	0	0	0	0	0	0	0	0	0	0	0	Chile
Venezuela	0	0	0	0	0	0	0	0	0	0	0	0	0	0	0	Venezuela
Resto de América	0	0	0	0	0	0	0	0	0	0	0	0	132	0	132	Resto de América
<b>II. EUROPA</b>	<b>2 884</b>	<b>1 163</b>	<b>228</b>	<b>517</b>	<b>1 401</b>	<b>1 169</b>	<b>907</b>	<b>514</b>	<b>1 003</b>	<b>600</b>	<b>756</b>	<b>725</b>	<b>378</b>	<b>841</b>	<b>2 701</b>	<b>II. EUROPA</b>
<b>A. UNIÓN EUROPEA</b>	<b>2 874</b>	<b>1 152</b>	<b>228</b>	<b>517</b>	<b>1 401</b>	<b>1 169</b>	<b>907</b>	<b>514</b>	<b>1 003</b>	<b>600</b>	<b>756</b>	<b>725</b>	<b>378</b>	<b>841</b>	<b>2 701</b>	<b>A. UNIÓN EUROPEA</b>
Alemania	764	127	0	233	418	183	299	0	0	84	80	433	0	124	638	Alemania
Bélgica - Luxemburgo	271	0	0	167	421	80	80	0	0	0	0	0	0	122	122	Bélgica - Luxemburgo
España	1 082	885	0	0	170	0	1	1	2	2	0	0	0	0	0	España
Francia	0	0	0	0	0	0	0	0	0	0	0	0	0	0	0	Francia
Países Bajos	605	0	228	92	392	828	517	434	812	188	344	182	378	595	1 499	Países Bajos
Resto Unión Europea	151	140	0	25	0	78	10	79	188	327	331	110	0	0	442	Resto Unión Europea
<b>B. RESTO</b>	<b>11</b>	<b>11</b>	<b>0</b>	<b>0</b>	<b>0</b>	<b>0</b>	<b>0</b>	<b>0</b>	<b>0</b>	<b>0</b>	<b>0</b>	<b>0</b>	<b>0</b>	<b>0</b>	<b>0</b>	<b>B. RESTO</b>
Suiza	0	0	0	0	0	0	0	0	0	0	0	0	0	0	0	Suiza
Resto de Europa	11	11	0	0	0	0	0	0	0	0	0	0	0	0	0	Resto de Europa
<b>III. ASIA</b>	<b>8 876</b>	<b>1 149</b>	<b>0</b>	<b>86</b>	<b>0</b>	<b>1 430</b>	<b>123</b>	<b>0</b>	<b>168</b>	<b>5 470</b>	<b>7 163</b>	<b>1 447</b>	<b>0</b>	<b>0</b>	<b>8 610</b>	<b>III. ASIA</b>
China	8 866	1 149	0	0	0	1 348	0	0	0	5 470	7 163	1 447	0	0	8 610	China
Japón	0	0	0	0	0	0	0	0	0	0	0	0	0	0	0	Japón
Taiw an	0	0	0	0	0	0	0	0	0	0	0	0	0	0	0	Taiw an
Resto de Asia	10	0	0	86	0	83	123	0	168	0	0	0	0	0	0	Resto de Asia
<b>IV. AFRICA</b>	<b>0</b>	<b>0</b>	<b>0</b>	<b>0</b>	<b>0</b>	<b>0</b>	<b>0</b>	<b>0</b>	<b>0</b>	<b>0</b>	<b>0</b>	<b>0</b>	<b>0</b>	<b>0</b>	<b>0</b>	<b>IV. AFRICA</b>
<b>V. OCEANIA</b>	<b>0</b>	<b>0</b>	<b>0</b>	<b>104</b>	<b>0</b>	<b>0</b>	<b>170</b>	<b>0</b>	<b>0</b>	<b>0</b>	<b>0</b>	<b>0</b>	<b>0</b>	<b>0</b>	<b>0</b>	<b>V. OCEANIA</b>
<b>TOTAL EXPORTACIONES</b>	<b>14 667</b>	<b>2 661</b>	<b>630</b>	<b>3 335</b>	<b>2 370</b>	<b>3 340</b>	<b>1 785</b>	<b>1 061</b>	<b>1 338</b>	<b>7 792</b>	<b>8 258</b>	<b>2 242</b>	<b>692</b>	<b>851</b>	<b>12 042</b>	<b>TOTAL EXPORTACIONES</b>

Y Cifras Preliminares.

Fuente: SUNAT, www.sunat.gob.pe

Elaboración: BCRP, Sucursal Huancayo.

ANEXO 10

HUÁNUCO: INGRESOS CORRIENTES DEL GOBIERNO CENTRAL  
(Miles de nuevos soles)

	2 010										2 011				ENE - ABR	
	ENE - ABR	ABR	MAY	JUN	JUL	AGO	SET	OCT	NOV	DIC	ENE	FEB	MAR	ABR		
<b>I. INGRESOS TRIBUTARIOS</b>	<b>12 809</b>	<b>3 317</b>	<b>2 748</b>	<b>3 041</b>	<b>3 106</b>	<b>3 295</b>	<b>4 004</b>	<b>3 954</b>	<b>4 020</b>	<b>4 598</b>	<b>5 268</b>	<b>3 309</b>	<b>4 104</b>	<b>3 899</b>	<b>16 579</b>	<b>I. INGRESOS TRIBUTARIOS</b>
<b>1). Impuesto a la Renta</b>	<b>9 320</b>	<b>2 364</b>	<b>1 865</b>	<b>2 117</b>	<b>1 954</b>	<b>2 215</b>	<b>2 420</b>	<b>2 436</b>	<b>2 627</b>	<b>2 847</b>	<b>3 264</b>	<b>2 238</b>	<b>3 037</b>	<b>2 662</b>	<b>11 200</b>	<b>1). Impuesto a la Renta</b>
Personas Naturales	2 345	551	506	634	537	548	556	555	667	780	1 050	705	710	872	3 337	Personas Naturales
Personas Jurídicas	6 052	1 266	1 163	1 375	1 362	1 564	1 763	1 734	1 829	2 028	2 176	1 508	1 583	1 406	6 672	Personas Jurídicas
Regularización	923	548	197	108	55	102	101	147	131	39	38	26	744	383	1 191	Regularización
<b>2). Impuesto a las Importaciones</b>	<b>0</b>	<b>0</b>	<b>0</b>	<b>0</b>	<b>0</b>	<b>0</b>	<b>0</b>	<b>0</b>	<b>0</b>	<b>0</b>	<b>0</b>	<b>0</b>	<b>0</b>	<b>0</b>	<b>0</b>	<b>2). Impuesto a las Importaciones</b>
<b>3). Impuesto a la Prod. y Consumo</b>	<b>1 542</b>	<b>433</b>	<b>471</b>	<b>394</b>	<b>483</b>	<b>474</b>	<b>983</b>	<b>899</b>	<b>678</b>	<b>899</b>	<b>1 278</b>	<b>550</b>	<b>369</b>	<b>366</b>	<b>2 564</b>	<b>3). Impuesto a la Prod. y Consumo</b>
Impuesto General a las Ventas	1 519	427	465	389	475	464	975	890	671	894	1 268	546	362	360	2 536	Impuesto General a las Ventas
Impuesto Selectivo al Consumo (ISC)	22	6	6	6	9	10	8	9	7	5	11	5	7	6	28	Impuesto Selectivo al Consumo (ISC)
<b>4). Otros Ingresos Tributarios</b>	<b>1 947</b>	<b>520</b>	<b>412</b>	<b>530</b>	<b>668</b>	<b>606</b>	<b>601</b>	<b>619</b>	<b>715</b>	<b>852</b>	<b>725</b>	<b>520</b>	<b>699</b>	<b>871</b>	<b>2 815</b>	<b>4). Otros Ingresos Tributarios</b>
<b>II. INGRESOS NO TRIBUTARIOS</b>	<b>0</b>	<b>0</b>	<b>0</b>	<b>0</b>	<b>0</b>	<b>0</b>	<b>0</b>	<b>0</b>	<b>0</b>	<b>0</b>	<b>0</b>	<b>0</b>	<b>0</b>	<b>0</b>	<b>0</b>	<b>II. INGRESOS NO TRIBUTARIOS</b>
<b>TOTAL INGRESOS CORRIENTES (I+II)</b>	<b>12 809</b>	<b>3 317</b>	<b>2 748</b>	<b>3 041</b>	<b>3 106</b>	<b>3 295</b>	<b>4 004</b>	<b>3 954</b>	<b>4 020</b>	<b>4 598</b>	<b>5 268</b>	<b>3 309</b>	<b>4 104</b>	<b>3 899</b>	<b>16 579</b>	<b>TOTAL INGRESOS CORRIENTES (I+II)</b>

Fuente: Superintendencia Nacional de Administración Tributaria - SUNAT.

Elaboración: BCRP, Sucursal Huancayo.

ANEXO 11

HUÁNUCO: GASTOS DEL SECTOR PÚBLICO A NIVEL DE DEVENGADOS POR NIVELES DE GOBIERNO 1/

(Miles de nuevos soles)

Niveles de Gobierno	2 010										2 011					Niveles de Gobierno
	ENE - ABR	ABR	MAY	JUN	JUL	AGO	SET	OCT	NOV	DIC	ENE	FEB	MAR	ABR	ENE - ABR	
Gobierno Central o Nacional	216 280	90 212	26 416	22 086	44 589	27 361	54 936	51 234	43 433	57 910	51 926	64 099	43 144	31 614	190 782	Gobierno Central o Nacional
Gobierno Regional de Huánuco	109 288	30 505	31 944	32 667	41 297	38 367	46 939	33 612	46 391	83 522	24 663	37 054	37 720	33 272	132 710	Gobierno Regional de Huánuco
Gobierno Local (Municipios)	76 084	23 187	22 332	30 949	28 970	30 890	31 530	26 564	38 487	81 955	2 014	13 926	19 241	15 511	50 692	Gobierno Local (Municipios)
<b>TOTAL</b>	<b>401 653</b>	<b>143 905</b>	<b>80 692</b>	<b>85 702</b>	<b>114 856</b>	<b>96 618</b>	<b>133 405</b>	<b>111 410</b>	<b>128 311</b>	<b>223 387</b>	<b>78 603</b>	<b>115 079</b>	<b>100 105</b>	<b>80 397</b>	<b>374 184</b>	<b>TOTAL</b>

1/ Gasto Devengado: Asociado a la verificación del cumplimiento de las obligaciones, esto es la entrega del bien o prestación del servicio.

Fuente: Ministerio de Economía y Finanzas - SIAF.

Elaboración: BCRP, Sucursal Huancayo.

ANEXO 12

HUÁNUCO: GASTOS DEVENGADOS DEL GOBIERNO CENTRAL POR GENÉRICA DE GASTO 1/

(Miles de nuevos soles)

Generica de Gasto	2 010										2 011					Generica de Gasto
	ENE - ABR	ABR	MAY	JUN	JUL	AGO	SET	OCT	NOV	DIC	ENE	FEB	MAR	ABR	ENE - ABR	
<b>GASTOS CORRIENTES</b>	<b>200 013</b>	<b>83 106</b>	<b>20 664</b>	<b>18 206</b>	<b>36 118</b>	<b>23 401</b>	<b>39 693</b>	<b>41 400</b>	<b>17 998</b>	<b>43 669</b>	<b>47 595</b>	<b>53 196</b>	<b>38 818</b>	<b>26 362</b>	<b>165 971</b>	<b>GASTOS CORRIENTES</b>
5-21: Personal y Obligaciones Sociales	25 607	10 679	6 349	6 476	7 187	6 366	6 830	6 622	6 718	8 934	7 470	6 651	6 741	7 219	28 081	5-21: Personal y Obligaciones Sociales
5-22: Pensiones y Otras Prest. Sociales	25 299	17 003	4 409	4 864	7 044	5 817	6 339	6 398	4 279	10 199	3 050	7 969	5 112	5 152	21 284	5-22: Pensiones y Otras Prest. Sociales
5-23: Bienes y Servicios	97 948	42 089	6 546	5 115	7 995	8 899	13 722	25 983	4 936	12 732	24 291	31 577	12 916	11 764	80 548	5-23: Bienes y Servicios
5-24: Donaciones y Transferencias	9 546	2 393	1 435	1 315	3 052	2 006	1 451	2 053	1 769	668	1 905	1 997	2 089	1 801	7 793	5-24: Donaciones y Transferencias
5-25: Otros Gastos Corrientes	41 613	10 942	1 925	436	10 840	313	11 352	344	296	11 136	10 879	5 001	11 960	426	28 266	5-25: Otros Gastos Corrientes
<b>GASTOS DE CAPITAL</b>	<b>16 267</b>	<b>7 106</b>	<b>5 751</b>	<b>3 879</b>	<b>8 471</b>	<b>3 960</b>	<b>15 243</b>	<b>9 834</b>	<b>25 435</b>	<b>14 241</b>	<b>4 330</b>	<b>10 903</b>	<b>4 325</b>	<b>5 253</b>	<b>24 811</b>	<b>GASTOS DE CAPITAL</b>
6-26: Adquisición de Activos No Financieros	15 185	6 603	4 506	3 055	7 344	3 477	12 867	8 920	15 721	6 893	4 186	3 818	4 215	3 956	16 175	6-26: Adquisición de Activos No Financieros
6-27: Adquisición de Activos Financieros	0														0	6-27: Adquisición de Activos Financieros
6-24: Donaciones y Transferencias	718	280	958	593	915	93	2 153	643	411	841	7	95	9	168	279	6-24: Donaciones y Transferencias
6-25: Otros Gastos de Capital	365	223	287	232	212	390	223	271	9 303	6 507	138	6 990	102	1 128	8 358	6-25: Otros Gastos de Capital
<b>TOTAL GOBIERNO CENTRAL</b>	<b>216 280</b>	<b>90 212</b>	<b>26 416</b>	<b>22 086</b>	<b>44 589</b>	<b>27 361</b>	<b>54 936</b>	<b>51 234</b>	<b>43 433</b>	<b>57 910</b>	<b>51 926</b>	<b>64 099</b>	<b>43 144</b>	<b>31 614</b>	<b>190 782</b>	<b>TOTAL GOBIERNO CENTRAL</b>

1/ Gastos en el departamento de la Presidencia del Consejo de Ministros (PCM), Poder Judicial, Ministerio Público, RENIEC y Ministerios.

Gasto Devengado: Asociado a la verificación del cumplimiento de las obligaciones, esto es la entrega del bien o prestación del servicio.

Fuente: Ministerio de Economía y Finanzas - SIAF

Elaboración: BCRP, Sucursal Huancayo.

ANEXO 13

HUÁNUCO: GASTOS DEVENGADOS DEL GOBIERNO REGIONAL DE HUÁNUCO POR GENÉRICA DE GASTO 1/

(Miles de nuevos soles)

Generica de Gasto	2 010										2 011				Generica de Gasto	
	ENE - ABR	ABR	MAY	JUN	JUL	AGO	SET	OCT	NOV	DIC	ENE	FEB	MAR	ABR		ENE - ABR
<b>GASTOS CORRIENTES</b>	<b>100 704</b>	<b>26 411</b>	<b>26 501</b>	<b>27 344</b>	<b>32 328</b>	<b>28 625</b>	<b>27 959</b>	<b>27 813</b>	<b>29 948</b>	<b>44 005</b>	<b>24 663</b>	<b>26 633</b>	<b>23 079</b>	<b>26 653</b>	<b>101 029</b>	<b>GASTOS CORRIENTES</b>
5-21: Personal y Obligaciones Sociales	70 646	17 618	17 223	17 857	20 938	19 064	18 119	18 150	18 390	23 085	19 074	20 345	15 636	18 576	73 631	5-21: Personal y Obligaciones Sociales
5-22: Pensiones y Otras Prest. Sociales	12 942	2 876	2 750	2 883	3 862	2 885	2 882	2 891	2 869	3 881	4 113	2 899	2 959	2 943	12 915	5-22: Pensiones y Otras Prest. Sociales
5-23: Bienes y Servicios	12 608	4 401	4 878	5 553	5 784	5 732	6 186	6 059	7 997	14 479	1 224	3 136	3 336	4 369	12 065	5-23: Bienes y Servicios
5-25: Otros Gastos Corrientes	4 508	1 516	1 649	1 050	1 744	943	772	713	692	2 560	253	253	1 147	765	2 418	5-25: Otros Gastos Corrientes
<b>GASTOS DE CAPITAL</b>	<b>8 584</b>	<b>4 095</b>	<b>5 443</b>	<b>5 323</b>	<b>8 969</b>	<b>9 742</b>	<b>18 981</b>	<b>5 799</b>	<b>16 443</b>	<b>39 517</b>	<b>0</b>	<b>10 421</b>	<b>14 641</b>	<b>6 619</b>	<b>31 681</b>	<b>GASTOS DE CAPITAL</b>
6-26: Adquisición de Activos No Financieros	8 221	3 955	5 329	4 165	8 418	9 655	13 585	8 094	14 684	37 343	0	10 421	14 457	6 571	31 449	6-26: Adquisición de Activos No Financieros
6-27: Adquisición de Activos Financieros	363	140	114	97	79	87	112	161	140	62	0	0	184	48	232	6-27: Adquisición de Activos Financieros
6-24: Donaciones y Transferencias	0	0	0	0	0	0	5 283	-2 456	0	111	0	0	0	0	0	6-24: Donaciones y Transferencias
6-25: Otros Gastos de Capital	0	0	0	1 061	472	0	0	0	1 619	2 001	0	0	0	0	0	6-25: Otros Gastos de Capital
<b>TOTAL GOBIERNO REGIONAL</b>	<b>109 288</b>	<b>30 505</b>	<b>31 944</b>	<b>32 667</b>	<b>41 297</b>	<b>38 367</b>	<b>46 939</b>	<b>33 612</b>	<b>46 391</b>	<b>83 522</b>	<b>24 663</b>	<b>37 054</b>	<b>37 720</b>	<b>33 272</b>	<b>132 710</b>	<b>TOTAL GOBIERNO REGIONAL</b>

1/ Gastos del Gobierno Regional de Huánuco a través de su Sede Central y Unidades Ejecutoras

Gasto Devengado: Asociado a la verificación del cumplimiento de las obligaciones, esto es la entrega del bien o prestación del servicio.

Fuente: Ministerio de Economía y Finanzas - SIAF

Elaboración: BCRP, Sucursal Huancaayo.

ANEXO 14

HUÁNUCO: GASTOS DEVENGADOS DE LOS GOBIERNOS LOCALES POR GENÉRICA DE GASTO 1/

(Miles de nuevos soles)

Generica de Gasto	2 010										2 011				Generica de Gasto	
	ENE - ABR	ABR	MAY	JUN	JUL	AGO	SEP	OCT	NOV	DIC	ENE	FEB	MAR	ABR		ENE - ABR
<b>GASTOS CORRIENTES</b>	<b>36 361</b>	<b>10 534</b>	<b>11 267</b>	<b>11 891</b>	<b>12 602</b>	<b>11 263</b>	<b>13 182</b>	<b>11 029</b>	<b>12 754</b>	<b>22 163</b>	<b>1 942</b>	<b>10 855</b>	<b>12 067</b>	<b>10 665</b>	<b>35 529</b>	<b>GASTOS CORRIENTES</b>
5-21: Personal y Obligaciones Sociales	15 119	3 653	3 599	3 368	4 505	3 538	3 489	3 646	3 744	5 179	1 737	5 839	4 058	3 821	15 455	5-21: Personal y Obligaciones Sociales
5-22: Pensiones y Otras Prest. Sociales	3 348	1 281	1 550	2 084	1 749	1 680	2 647	1 801	1 374	3 547	50	441	577	965	2 033	5-22: Pensiones y Otras Prest. Sociales
5-23: Bienes y Servicios	16 541	4 911	5 614	4 743	5 878	5 366	5 731	5 163	6 844	11 504	130	4 493	6 931	5 553	17 108	5-23: Bienes y Servicios
5-24: Donaciones y Transferencias	1 189	631	454	1 633	433	585	1 256	370	715	1 781	25	67	472	300	863	5-24: Donaciones y Transferencias
5-25: Otros Gastos Corrientes	164	59	51	63	38	94	59	49	76	152	0	16	28	25	70	5-25: Otros Gastos Corrientes
<b>GASTOS DE CAPITAL</b>	<b>37 784</b>	<b>11 792</b>	<b>10 617</b>	<b>18 265</b>	<b>15 097</b>	<b>18 445</b>	<b>17 347</b>	<b>15 238</b>	<b>24 667</b>	<b>59 060</b>	<b>72</b>	<b>3 059</b>	<b>6 949</b>	<b>4 811</b>	<b>14 891</b>	<b>GASTOS DE CAPITAL</b>
6-26: Adquisición de Activos No Financieros	37 733	11 741	10 487	18 265	15 097	18 295	17 325	15 238	24 667	58 565	72	3 059	6 949	4 811	14 891	6-26: Adquisición de Activos No Financieros
6-24: Donaciones y Transferencias	51	51	130	0	0	150	0	0	0	367	0	0	0	0	0	6-24: Donaciones y Transferencias
6-25: Otros Gastos de Capital	0	0	0	0	0	0	22	0	0	127	0	0	0	0	0	6-25: Otros Gastos de Capital
<b>SERVICIO DE LA DEUDA</b>	<b>1 939</b>	<b>861</b>	<b>448</b>	<b>792</b>	<b>1 271</b>	<b>1 182</b>	<b>1 001</b>	<b>297</b>	<b>1 067</b>	<b>732</b>	<b>0</b>	<b>11</b>	<b>225</b>	<b>35</b>	<b>271</b>	<b>SERVICIO DE LA DEUDA</b>
7-28: Servicio de la Deuda Pública	1 939	861	448	792	1 271	1 182	1 001	297	1 067	732	0	11	225	35	271	7-28: Servicio de la Deuda Pública
<b>TOTAL GOBIERNOS LOCALES</b>	<b>76 084</b>	<b>23 187</b>	<b>22 332</b>	<b>30 949</b>	<b>28 970</b>	<b>30 890</b>	<b>31 530</b>	<b>26 564</b>	<b>38 487</b>	<b>81 955</b>	<b>2 014</b>	<b>13 926</b>	<b>19 241</b>	<b>15 511</b>	<b>50 692</b>	<b>TOTAL GOBIERNOS LOCALES</b>

1/ Gastos de todas las Municipalidades provinciales y distritales.

Gasto Devengado: Asociado a la verificación del cumplimiento de las obligaciones, esto es la entrega del bien o prestación del servicio.

Fuente: Ministerio de Economía y Finanzas - SIAF

Elaboración: BCRP, Sucursal Huancaayo.

ANEXO 15

HUÁNUCO: INVERSIONES DEVENGADAS DEL SECTOR PÚBLICO POR NIVELES DE GOBIERNO 1/

(Miles de nuevos soles)

Niveles de Gobierno	2 010										2 011					Niveles de Gobierno
	ENE - ABR	ABR	MAY	JUN	JUL	AGO	SET	OCT	NOV	DIC	ENE	FEB	MAR	ABR	ENE - ABR	
Gobierno Central o Nacional	15 185	6 603	4 506	3 055	7 344	3 477	12 867	8 920	15 721	6 893	4 186	3 818	4 215	3 956	16 175	Gobierno Central o Nacional
Gobierno Regional de Huánuco	8 221	3 955	5 329	4 165	8 418	9 655	13 585	8 094	14 684	37 343	0	10 421	14 457	6 571	31 449	Gobierno Regional de Huánuco
Gobierno Local (Municipios)	37 733	11 741	10 487	18 265	15 097	18 295	17 325	15 238	24 667	58 565	72	3 059	6 949	4 811	14 891	Gobierno Local (Municipios)
<b>TOTAL</b>	<b>61 139</b>	<b>22 298</b>	<b>20 321</b>	<b>25 485</b>	<b>30 860</b>	<b>31 427</b>	<b>43 777</b>	<b>32 252</b>	<b>55 072</b>	<b>102 802</b>	<b>4 258</b>	<b>17 298</b>	<b>25 621</b>	<b>15 339</b>	<b>62 515</b>	<b>TOTAL</b>

1/ Gasto Devengado: Asociado a la verificación del cumplimiento de las obligaciones, esto es la entrega del bien o prestación del servicio.

Fuente: Ministerio de Economía y Finanzas - SIAF.

Elaboración: BCRP, Sucursal Huancayo.

ANEXO 16

HUÁNUCO: INVERSIONES DEVENGADAS DEL GOBIERNO CENTRAL POR FUNCIONES 1/

(Miles de nuevos soles)

Funciones	2 010										2 011					Funciones	
	ENE - ABR	ABR	MAY	JUN	JUL	AGO	SET	OCT	NOV	DIC	ENE	FEB	MAR	ABR	ENE - ABR		
03: Plan., Gest. y Reserv. de Contingencia	1 205	213	276	186	289	184	190	227	245	962	0	5	0	0	5	03: Plan., Gest. y Reserv. de Contingencia	
04: Defensa y Seguridad Nacional	20	0	180	0	65	0	176	110	11	43	0	0	0	112	112	04: Defensa y Seguridad Nacional	
05: Orden Público y Seguridad	15	4	8	0	3	4	2	1	41	27	0	0	6	194	200	05: Orden Público y Seguridad	
06: Justicia	177	68	4	1	27	45	2	37	16	72	0	29	25	40	94	06: Justicia	
07: Trabajo	2	0	0	0	0	0	0	0	0	0	0	0	0	0	0	0	07: Trabajo
08: Comercio	0	0	0	0	0	0	0	0	0	0	0	0	0	0	0	0	08: Comercio
09: Turismo	0	0	0	0	0	0	0	0	2	1	1	2	0	0	4	0	09: Turismo
10: Agropecuaria	1 486	498	640	799	1 196	1 146	2 823	2 227	2 965	3 247	804	1 047	912	1 285	4 047	10: Agropecuaria	
12: Energía	7 735	3 853	1 610	1 415	4 721	478	8 662	4 844	4 891	601	1 841	392	457	260	2 950	12: Energía	
15: Transporte	2 599	964	734	222	549	524	336	702	506	327	777	2 308	2 535	1 204	6 824	15: Transporte	
16: Comunicaciones	436	342	406	34	174	28	30	3	0	109	0	0	7	6	13	16: Comunicaciones	
17: Medio Ambiente	82	25	27	64	18	11	4	12	21	37	0	0	0	0	0	0	17: Medio Ambiente
18: Saneamiento	0	0	0	0	0	23	0	3	23	26	0	0	0	0	0	0	18: Saneamiento
19: Vivienda y Desarrollo Urbano	0	0	10	0	0	0	0	0	0	0	0	0	0	0	0	0	19: Vivienda y Desarrollo Urbano
20: Salud	284	122	108	6	33	93	50	10	6 540	51	21	22	7	4	54	20: Salud	
21: Cultura y Deporte	0	0	0	4	0	0	4	0	13	20	0	0	0	0	0	0	21: Cultura y Deporte
22: Educación	1 146	514	502	324	269	942	588	614	364	1 350	741	13	266	851	1 872	22: Educación	
23: Protección Social	0	0	0	0	0	0	0	131	81	21	0	0	0	0	0	0	23: Protección Social
<b>TOTAL GOBIERNO CENTRAL</b>	<b>15 185</b>	<b>6 603</b>	<b>4 506</b>	<b>3 055</b>	<b>7 344</b>	<b>3 477</b>	<b>12 867</b>	<b>8 920</b>	<b>15 721</b>	<b>6 893</b>	<b>4 186</b>	<b>3 818</b>	<b>4 215</b>	<b>3 956</b>	<b>16 175</b>	<b>TOTAL GOBIERNO CENTRAL</b>	

1/ Gastos en el departamento de la Presidencia del Consejo de Ministros (PCM), Poder Judicial, Ministerio Público, RENIEC y Ministerios.

Gasto Devengado: Asociado a la verificación del cumplimiento de las obligaciones, esto es la entrega del bien o prestación del servicio.

Fuente: Ministerio de Economía y Finanzas - SIAF.

Elaboración: BCRP, Sucursal Huancayo.



ANEXO 17

HUÁNUCO: INVERSIONES DEVENGADAS DEL GOBIERNO REGIONAL POR FUNCIONES 1/  
(Miles de nuevos soles)

Funciones	2 010											2 011				Funciones
	ENE - ABR	ABR	MAY	JUN	JUL	AGO	SET	OCT	NOV	DIC	ENE	FEB	MAR	ABR	ENE - ABR	
03: Plan., Gest. y Reserv. de Contingencia	349	104	124	125	283	230	613	385	413	2 208	0	90	61	74	225	03: Plan., Gest. y Reserv. de Contingencia
04: Defensa y Seguridad Nacional	0	0	0	0	0	0	0	0	0	0	0	0	0	0	0	04: Defensa y Seguridad Nacional
05: Orden Público y Seguridad	92	56	63	119	82	139	46	251	165	989	0	20	2	0	23	05: Orden Público y Seguridad
07: Trabajo	0	0	0	0	0	4	0	0	11	2	0	0	0	0	0	07: Trabajo
09: Turismo	0	0	8	2	0	0	1	0	0	2	0	0	0	0	0	09: Turismo
10: Agropecuaria	621	372	562	348	282	1 110	339	215	329	982	0	143	123	150	416	10: Agropecuaria
11: Pesca	21	6	8	3	1	3	4	3	3	1	0	0	0	0	0	11: Pesca
12: Energía	12	1	6	4	7	10	0	325	30	188	0	26	98	32	156	12: Energía
13: Minería	0	0	0	0	0	0	0	0	0	10	0	0	0	0	0	13: Minería
14: INDUSTRIA	90	36	21	30	20	12	9	6	15	27	0	10	10	10	30	14: INDUSTRIA
15: Transporte	3 286	1 988	766	894	2 477	970	3 289	1 147	1 902	4 960	0	3 085	2 278	1 619	6 982	15: Transporte
16: COMUNICACIONES	0	0	0	0	0	0	0	0	0	9	0	0	0	0	0	16: COMUNICACIONES
17: Medio Ambiente	951	316	387	789	470	562	604	554	387	939	0	1 249	671	410	2 330	17: Medio Ambiente
18: Saneamiento	540	248	346	281	1 183	1 726	3 118	1 424	4 414	7 941	0	4 117	4 484	800	9 401	18: Saneamiento
20: Salud	1 222	322	173	117	394	609	1 454	503	864	5 413	0	298	684	831	1 813	20: Salud
21: Cultura y Deporte	0	0	0	5	3	1	1	0	9	183	0	213	123	6	342	21: Cultura y Deporte
22: Educación	995	494	2 795	1 271	3 167	4 174	3 949	3 206	5 919	13 141	0	1 150	5 907	2 626	9 683	22: Educación
23: Protección Social	42	11	69	178	49	105	158	76	224	347	0	19	15	14	48	23: Protección Social
<b>TOTAL GOBIERNO REGIONAL</b>	<b>8 221</b>	<b>3 955</b>	<b>5 329</b>	<b>4 165</b>	<b>8 418</b>	<b>9 655</b>	<b>13 585</b>	<b>8 094</b>	<b>14 684</b>	<b>37 343</b>	<b>0</b>	<b>10 421</b>	<b>14 457</b>	<b>6 571</b>	<b>31 449</b>	<b>TOTAL GOBIERNO REGIONAL</b>

1/ Gastos del Gobierno Regional de Huánuco a través de su Sede Central y Unidades Ejecutoras

Gasto Devengado: Asociado a la verificación del cumplimiento de las obligaciones, esto es la entrega del bien o prestación del servicio.

Fuente: Ministerio de Economía y Finanzas - SIAF

Elaboración: BCRP, Sucursal Huancayo.

ANEXO 18

HUÁNUCO: INVERSIONES DEVENGADAS DE LOS GOBIERNO LOCALES POR FUNCIONES 1/  
(Miles de nuevos soles)

Funciones	2 010											2 011				Funciones
	ENE - ABR	ABR	MAY	JUN	JUL	AGO	SET	OCT	NOV	DIC	ENE	FEB	MAR	ABR	ENE - ABR	
03: Plan., Gest. y Reserv. de Contingencia	5 233	1 944	886	1 032	849	763	1 602	803	1 337	2 502	20	143	601	566	1 330	03: Plan., Gest. y Reserv. de Contingencia
05: Orden Público y Seguridad	132	31	26	39	28	33	37	196	43	159	0	0	50	20	70	05: Orden Público y Seguridad
08: Comercio	585	248	348	270	332	513	467	202	425	403	0	0	0	29	29	08: Comercio
09: Turismo	82	30	52	15	12	9	5	0	62	140	0	0	3	0	3	09: Turismo
10: Agropecuaria	1 738	816	676	635	496	468	472	630	586	2 211	16	14	121	44	195	10: Agropecuaria
11: Pesca	34	19	6	0	10	7	0	28	104	187	0	0	77	16	94	11: Pesca
12: Energía	1 804	188	1 579	342	225	710	359	160	744	740	0	0	2	218	220	12: Energía
14: Industria	0	0	11	9	0	2	4	0	27	74	0	0	0	0	0	14: Industria
15: Transporte	7 257	1 762	2 301	3 567	5 105	5 066	4 907	5 079	9 888	13 835	34	296	1 348	928	2 606	15: Transporte
16: Comunicaciones	35	0	10	15	14	4	0	16	23	-4	0	0	7	17	24	16: Comunicaciones
17: Medio Ambiente	534	237	291	192	485	343	254	166	181	517	0	30	364	17	411	17: Medio Ambiente
18: Saneamiento	8 653	2 987	988	5 680	3 047	3 930	3 826	3 128	5 096	17 299	1	714	1 492	1 230	3 438	18: Saneamiento
19: Vivienda y Desarrollo Urbano	1 169	375	177	294	638	509	995	509	684	1 596	0	42	162	216	420	19: Vivienda y Desarrollo Urbano
20: Salud	1 132	258	300	431	421	345	356	185	606	3 335	0	4	35	250	289	20: Salud
21: Cultura y Deporte	3 001	690	1 276	1 575	1 177	1 373	827	733	1 027	1 816	0	1 152	491	139	1 782	21: Cultura y Deporte
22: Educación	5 782	2 080	1 382	4 059	2 154	4 043	2 927	3 171	3 288	12 847	0	647	1 891	1 022	3 561	22: Educación
23: Protección Social	562	76	175	108	105	175	287	229	532	906	0	17	305	101	422	23: Protección Social
24: Previsión Social	0	0	0	0	0	3	0	3	14	3	0	0	0	0	0	24: Previsión Social
<b>TOTAL GOBIERNO LOCALES</b>	<b>37 733</b>	<b>11 741</b>	<b>10 487</b>	<b>18 265</b>	<b>15 097</b>	<b>18 295</b>	<b>17 325</b>	<b>15 238</b>	<b>24 667</b>	<b>58 565</b>	<b>72</b>	<b>3 059</b>	<b>6 949</b>	<b>4 811</b>	<b>14 891</b>	<b>TOTAL GOBIERNO LOCALES</b>

1/ Gastos de todas las Municipalidades provinciales y distritales.

Gasto Devengado: Asociado a la verificación del cumplimiento de las obligaciones, esto es la entrega del bien o prestación del servicio.

Fuente: Ministerio de Economía y Finanzas - SIAF

Elaboración: BCRP, Sucursal Huancayo.

ANEXO 19

HUÁNUCO: DEPÓSITOS EN EL SISTEMA FINANCIERO  
(Miles de nuevos soles)

ENTIDADES FINANCIERAS	2010									2011			
	ABR	MAY	JUN	JUL	AGO	SET	OCT	NOV	DIC	ENE	FEB	MAR	ABR
<b>I. EMPRESAS BANCARIAS</b>	<b>182 411</b>	<b>184 470</b>	<b>189 808</b>	<b>188 643</b>	<b>194 735</b>	<b>196 994</b>	<b>192 512</b>	<b>200 489</b>	<b>214 892</b>	<b>211 988</b>	<b>215 867</b>	<b>222 103</b>	<b>223 149</b>
Crédito	64 887	65 622	67 886	66 955	67 771	70 538	68 700	69 068	72 406	72 375	71 679	74 999	75 604
Scotiabank	12 714	13 135	13 594	13 268	12 894	13 074	14 161	13 820	13 481	13 194	12 766	13 579	13 114
Continental	97 430	98 538	100 621	100 371	105 492	104 196	101 170	108 977	121 051	118 569	123 405	125 635	126 864
Mi Banco	6 137	5 926	6 588	6 930	7 414	7 947	7 241	7 449	6 811	6 687	6 857	6 871	6 510
Banco del Trabajo													
Banco Financiero	68	66	77	73	110	74	64	94	89	108	118	116	99
Azteca del Perú	1 174	1 184	1 042	1 046	1 054	1 165	1 176	1 082	1 054	1 056	1 043	903	959
<b>II. INSTITUCIONES DE MICROFINANZAS</b>	<b>40 243</b>	<b>41 730</b>	<b>43 212</b>	<b>44 787</b>	<b>46 476</b>	<b>47 780</b>	<b>48 126</b>	<b>50 300</b>	<b>52 780</b>	<b>53 672</b>	<b>53 976</b>	<b>54 411</b>	<b>55 626</b>
<b>Empresas Financieras</b>	<b>3 378</b>	<b>3 414</b>	<b>3 541</b>	<b>3 841</b>	<b>3 794</b>	<b>3 414</b>	<b>3 487</b>	<b>3 523</b>	<b>3 992</b>	<b>3 807</b>	<b>3 761</b>	<b>3 537</b>	<b>3 833</b>
CrediScotia	3 378	3 414	3 541	3 841	3 794	3 346	3 233	3 353	3 594	3 468	3 409	3 264	3 501
Financiera TFC	-	-	-	-	-	-	-	-	-	-	-	-	-
Financiera Confianza	-	-	-	-	-	68	254	170	398	339	352	273	332
Financiera Efectiva	-	-	-	-	-	-	-	-	-	-	-	-	-
<b>Cajas Municipales</b>	<b>36 298</b>	<b>37 761</b>	<b>39 130</b>	<b>40 448</b>	<b>42 121</b>	<b>43 798</b>	<b>44 073</b>	<b>46 106</b>	<b>48 191</b>	<b>49 311</b>	<b>49 692</b>	<b>50 342</b>	<b>51 268</b>
CMAC Piura	535	869	1 057	786	1 002	1 064	1 246	1 007	834	786	784	1 072	942
CMAC Huancayo	8 668	9 145	9 075	9 188	9 305	9 706	10 231	10 575	11 283	12 509	12 083	12 293	12 747
CMAC Maynas	22 595	22 808	23 814	25 153	26 221	27 059	26 836	28 679	29 509	29 908	30 777	30 866	31 590
CMAC Del Santa	1 845	2 192	2 101	2 193	2 285	2 101	1 854	2 030	1 994	1 707	1 775	1 759	1 699
CMAC Arequipa	2 654	2 747	3 082	3 127	3 309	3 868	3 907	3 815	4 571	4 400	4 273	4 352	4 290
<b>Cajas Rurales</b>	<b>566</b>	<b>555</b>	<b>541</b>	<b>498</b>	<b>561</b>	<b>568</b>	<b>566</b>	<b>671</b>	<b>598</b>	<b>554</b>	<b>523</b>	<b>531</b>	<b>525</b>
Credinka	566	555	541	498	561	568	566	671	598	554	523	531	525
<b>EDPYMES</b>	<b>-</b>	<b>-</b>	<b>-</b>	<b>-</b>	<b>-</b>	<b>-</b>	<b>-</b>	<b>-</b>	<b>-</b>	<b>-</b>	<b>-</b>	<b>-</b>	<b>-</b>
Edpyme Confianza	-	-	-	-	-	-	-	-	-	-	-	-	-
Edpyme Efectiva	-	-	-	-	-	-	-	-	-	-	-	-	-
Edpyme Solidaridad	-	-	-	-	-	-	-	-	-	-	-	-	-
<b>III. BANCO DE LA NACIÓN</b>	<b>131 048</b>	<b>131 048</b>	<b>122 892</b>	<b>130 990</b>	<b>121 869</b>	<b>128 373</b>	<b>124 678</b>	<b>122 200</b>	<b>120 574</b>	<b>111 838</b>	<b>119 839</b>	<b>124 972</b>	<b>118 235</b>
<b>TOTAL ( I + II + III )</b>	<b>353 701</b>	<b>357 249</b>	<b>355 912</b>	<b>364 420</b>	<b>363 080</b>	<b>373 147</b>	<b>365 316</b>	<b>372 989</b>	<b>388 246</b>	<b>377 498</b>	<b>389 682</b>	<b>401 486</b>	<b>397 011</b>
<b>En Moneda Nacional (M/N)</b>	<b>285 388</b>	<b>287 997</b>	<b>286 966</b>	<b>294 005</b>	<b>288 908</b>	<b>300 993</b>	<b>294 969</b>	<b>300 230</b>	<b>317 666</b>	<b>308 655</b>	<b>321 235</b>	<b>328 608</b>	<b>320 759</b>
<b>En Moneda Extranjera (M/E)</b>	<b>68 313</b>	<b>69 252</b>	<b>68 946</b>	<b>70 415</b>	<b>74 172</b>	<b>72 155</b>	<b>70 348</b>	<b>72 760</b>	<b>70 580</b>	<b>68 843</b>	<b>68 447</b>	<b>72 878</b>	<b>76 251</b>

Fuente: Superintendencia de Banca y Seguros (SBS).

Elaboración: BCRP, Sucursal Huancayo.

ANEXO 20

HUÁNUCO: DEPÓSITOS, POR PRINCIPALES PROVINCIAS, SIN INCLUIR AL BANCO DE LA NACIÓN - ABRIL 2011  
(Miles de nuevos soles)

ENTIDADES FINANCIERAS	DEPÓSITOS						TOTAL DEPÓSITOS		
	HUÁNUCO			LEONCIO PRADO			HUÁNUCO		
	M/N	M/E	TOTAL	M/N	M/E	TOTAL	M/N	M/E	TOTAL
<b>I. EMPRESAS BANCARIAS</b>	<b>128 948</b>	<b>54 391</b>	<b>183 340</b>	<b>26 677</b>	<b>13 132</b>	<b>39 810</b>	<b>155 626</b>	<b>67 524</b>	<b>223 149</b>
Crédito	38 141	21 158	59 300	10 003	6 301	16 304	48 144	27 460	75 604
Scotiabank	8 811	4 303	13 114	0	0	0	8 811	4 303	13 114
Continental	75 789	27 595	103 384	16 650	6 830	23 480	92 439	34 426	126 864
Mi Banco	5 294	1 216	6 510				5 294	1 216	6 510
Financiero 1/	74	0	74	24	1	25	98	1	99
Azteca del Perú 2/	840	118	959				840	118	959
<b>II. INSTITUCIONES DE MICROFINANZAS</b>	<b>34 695</b>	<b>7 232</b>	<b>41 927</b>	<b>12 203</b>	<b>1 496</b>	<b>13 699</b>	<b>46 898</b>	<b>8 728</b>	<b>55 626</b>
<b>EMPRESAS FINANCIERAS</b>	<b>2 701</b>	<b>666</b>	<b>3 368</b>	<b>431</b>	<b>35</b>	<b>466</b>	<b>3 132</b>	<b>701</b>	<b>3 833</b>
CrediScotia 3/	2 394	641	3 035	431	35	466	2 825	676	3 501
Financiera TFC 4/	0	0	0	0	0	0	0	0	0
Financiera Confianza 5/	307	25	332				307	25	332
Financiera Efectiva 6/	0	0	0	0	0	0	0	0	0
<b>CAJAS MUNICIPALES</b>	<b>31 565</b>	<b>6 491</b>	<b>38 057</b>	<b>11 751</b>	<b>1 461</b>	<b>13 211</b>	<b>43 316</b>	<b>7 952</b>	<b>51 268</b>
CMAC Piura 7/	10	0	10	781	150	932	792	150	942
CMAC Huancayo	8 880	1 060	9 940	2 685	122	2 807	11 566	1 181	12 747
CMAC Maynas	20 055	4 341	24 396	6 468	727	7 195	26 523	5 067	31 590
CMAC Del Santa 8/	745	165	910	588	200	789	1 333	365	1 699
CMAC Arequipa 9/	1 875	926	2 801	1 228	262	1 489	3 102	1 188	4 290
<b>CAJAS RURALES</b>	<b>428</b>	<b>75</b>	<b>503</b>	<b>22</b>	<b>0</b>	<b>22</b>	<b>450</b>	<b>75</b>	<b>525</b>
Credinka 10/	428	75	503	22	0	22	450	75	525
<b>EDPYMES</b>	<b>0</b>	<b>0</b>	<b>0</b>	<b>0</b>	<b>0</b>	<b>0</b>	<b>0</b>	<b>0</b>	<b>0</b>
Edpyme Solidaridad 11/	0	0	0	0	0	0	0	0	0
<b>TOTAL</b>	<b>163 643</b>	<b>61 623</b>	<b>225 267</b>	<b>38 881</b>	<b>14 628</b>	<b>53 509</b>	<b>202 524</b>	<b>76 251</b>	<b>278 775</b>

1/ Banco Financiero a partir de marzo de 2009.

2/ Azteca del Perú, a partir de febrero de 2008.

3/ CrediScotia a partir de enero de 2009, antes Banco de Trabajo.

4/ Financiera TFC a partir de agosto de 2008.

5/ Financiera Confianza a partir de setiembre de 2009.

6/ Financiera Efectiva a partir de abril de 2010, antes Edpyme Efectiva

7/ CMAC Piura a partir de julio de 2008.

8/ CMAC del Santa a partir de agosto de 2008.

9/ CMAC Arequipa a partir de octubre 2008.

10/ Credinka a partir de marzo de 2009.

11/ Pyme Solidaridad a partir de octubre de 2009.

Fuente: SUPERINTENDENCIA DE BANCA Y SEGUROS.

Elaboración: BCRP, Sucursal Huancayo.

ANEXO 21

**HUÁNUCO: CRÉDITO DEL SISTEMA FINANCIERO AL SECTOR PRIVADO**  
(Miles de nuevos soles)

ENTIDADES FINANCIERAS	2010									2011			
	ABR	MAY	JUN	JUL	AGO	SET	OCT	NOV	DIC	ENE	FEB	MAR	ABR
<b>I. EMPRESAS BANCARIAS</b>	<b>294 243</b>	<b>298 287</b>	<b>304 092</b>	<b>311 349</b>	<b>313 132</b>	<b>320 217</b>	<b>327 305</b>	<b>338 584</b>	<b>336 624</b>	<b>335 788</b>	<b>345 264</b>	<b>357 281</b>	<b>366 096</b>
Crédito	107 112	108 737	114 594	118 667	120 193	123 036	126 171	131 227	133 077	132 697	134 712	140 442	144 918
Scotiabank	27 586	27 222	26 979	27 311	27 820	27 804	26 994	26 777	26 655	26 054	26 626	26 285	25 800
Continental	124 950	127 333	127 203	129 399	129 124	132 260	136 320	142 437	138 541	139 231	146 052	151 749	156 454
Mi Banco	33 266	33 646	34 003	34 683	34 752	35 928	36 668	37 015	37 149	36 581	36 592	37 487	37 558
Banco del Trabajo													
Financiero	507	521	488	465	442	413	394	376	400	398	403	388	388
Azteca del Perú	822	829	825	825	801	776	758	752	801	827	879	929	978
<b>II. INSTITUCIONES DE MICROFINANZAS</b>	<b>190 873</b>	<b>194 899</b>	<b>198 430</b>	<b>204 937</b>	<b>211 865</b>	<b>217 976</b>	<b>224 325</b>	<b>232 598</b>	<b>238 016</b>	<b>240 013</b>	<b>246 885</b>	<b>252 050</b>	<b>257 640</b>
<b>Empresas Financieras</b>	<b>45 158</b>	<b>46 215</b>	<b>47 911</b>	<b>49 344</b>	<b>50 892</b>	<b>52 742</b>	<b>54 405</b>	<b>57 219</b>	<b>60 997</b>	<b>63 854</b>	<b>66 491</b>	<b>69 252</b>	<b>72 468</b>
CrediScotia	32 094	32 833	34 390	35 620	36 838	38 076	39 259	41 393	44 296	46 723	49 198	51 895	53 375
Financiera TFC	1 944	2 014	2 008	2 143	2 173	2 221	2 286	2 340	2 524	2 654	2 802	2 913	3 948
Financiera Confianza	7 766	7 917	7 971	8 080	8 409	8 946	9 303	9 955	10 286	10 560	10 653	10 518	11 085
Financiera Efectiva	3 353	3 451	3 542	3 502	3 471	3 499	3 556	3 531	3 891	3 918	3 839	3 925	4 060
<b>Cajas Municipales</b>	<b>121 931</b>	<b>124 505</b>	<b>126 245</b>	<b>131 040</b>	<b>136 001</b>	<b>139 872</b>	<b>143 517</b>	<b>147 541</b>	<b>148 581</b>	<b>147 488</b>	<b>151 266</b>	<b>153 508</b>	<b>155 819</b>
CMAC Plura	6 569	6 660	7 098	7 647	8 422	9 171	9 753	10 197	10 266	10 185	10 873	11 611	11 959
CMAC Huancayo	35 856	36 402	36 594	38 006	39 546	40 666	42 584	44 235	45 906	46 219	47 422	48 601	50 126
CMAC Maynas	45 935	45 887	45 805	46 870	47 418	47 724	47 714	48 523	47 498	46 715	46 923	47 024	47 577
CMAC Del Santa	17 131	18 042	18 089	19 245	19 863	20 229	19 667	19 654	19 304	18 733	18 839	18 709	18 153
CMAC Arequipa	16 441	17 515	18 658	19 271	20 753	22 082	23 799	24 932	25 607	25 636	27 208	27 564	28 004
<b>Cajas Rurales</b>	<b>13 520</b>	<b>13 515</b>	<b>13 155</b>	<b>12 991</b>	<b>12 937</b>	<b>12 933</b>	<b>13 205</b>	<b>13 677</b>	<b>13 520</b>	<b>13 428</b>	<b>13 340</b>	<b>13 306</b>	<b>13 156</b>
Credinka	13 520	13 515	13 155	12 991	12 937	12 933	13 205	13 677	13 520	13 428	13 340	13 306	13 156
<b>EDPYMES</b>	<b>10 263</b>	<b>10 665</b>	<b>11 119</b>	<b>11 562</b>	<b>12 034</b>	<b>12 428</b>	<b>13 198</b>	<b>14 160</b>	<b>14 917</b>	<b>15 244</b>	<b>15 787</b>	<b>15 984</b>	<b>16 197</b>
Edpyme Confianza													
Edpyme Efectiva													
Edpyme Solidaridad	10 263	10 665	11 119	11 562	12 034	12 428	13 198	14 160	14 917	15 244	15 787	15 984	16 197
<b>III. BANCO DE LA NACIÓN</b>	<b>50 366</b>	<b>53 449</b>	<b>54 685</b>	<b>54 685</b>	<b>54 685</b>	<b>54 685</b>	<b>54 685</b>	<b>54 685</b>	<b>54 685</b>	<b>61 594</b>	<b>61 594</b>	<b>61 594</b>	<b>61 957</b>
<b>TOTAL (I + II + III)</b>	<b>535 482</b>	<b>546 636</b>	<b>557 207</b>	<b>570 971</b>	<b>579 682</b>	<b>592 878</b>	<b>606 315</b>	<b>625 867</b>	<b>629 325</b>	<b>637 395</b>	<b>653 743</b>	<b>670 924</b>	<b>685 694</b>

Fuente: Superintendencia de Banca y Seguros (SBS).

Elaboración: B CRP, Sucursal Huancayo.

ANEXO 22

HUÁNUCO: CRÉDITOS, POR PRINCIPALES PROVINCIAS, SIN INCLUIR AL BANCO DE LA NACIÓN - ABRIL 2011

(Miles de nuevos soles)

ENTIDADES FINANCIERAS	COLOCACIONES						TOTAL COLOCACIONES		
	HUÁNUCO			LEONCIO PRADO			HUÁNUCO		
	M/N	M/E	TOTAL	M/N	M/E	TOTAL	M/N	M/E	TOTAL
<b>I. EMPRESAS BANCARIAS</b>	<b>222 677</b>	<b>69 316</b>	<b>291 993</b>	<b>50 399</b>	<b>23 704</b>	<b>74 103</b>	<b>273 076</b>	<b>93 020</b>	<b>366 096</b>
Crédito	94 769	26 240	121 009	20 993	2 916	23 909	115 762	29 156	144 918
Scotiabank	22 162	3 638	25 800				22 162	3 638	25 800
Continental	69 207	37 116	106 323	29 344	20 787	50 131	98 551	57 903	156 454
Mi Banco	35 235	2 323	37 558				35 235	2 323	37 558
Financiero 1/	326	0	326	62	0	63	388	0	388
Azteca del Perú 2/	978	0	978				978	0	978
<b>II. INSTITUCIONES DE MICROFINANZAS</b>	<b>157 064</b>	<b>6 823</b>	<b>163 887</b>	<b>91 414</b>	<b>2 340</b>	<b>93 754</b>	<b>248 478</b>	<b>9 162</b>	<b>257 640</b>
<b>EMPRESAS FINANCIERAS</b>	<b>53 999</b>	<b>0</b>	<b>53 999</b>	<b>18 312</b>	<b>157</b>	<b>18 469</b>	<b>72 311</b>	<b>157</b>	<b>72 468</b>
CrediScotia 3/	37 809	0	37 809	15 409	157	15 566	53 218	157	53 375
Financiera TFC 4/	2 757	0	2 757	1 191	0	1 191	3 948	0	3 948
Financiera Confianza 5/	11 085	0	11 085				11 085	0	11 085
Financiera Efectiva 6/	2 349	0	2 349	1 712	0	1 712	4 060	0	4 060
<b>CAJAS MUNICIPALES</b>	<b>80 582</b>	<b>6 823</b>	<b>87 405</b>	<b>66 232</b>	<b>2 182</b>	<b>68 414</b>	<b>146 814</b>	<b>9 005</b>	<b>155 819</b>
CMAC Piura 7/	214	0	214	11 583	162	11 745	11 797	162	11 959
CMAC Huancayo	31 456	134	31 589	18 521	15	18 537	49 977	149	50 126
CMAC Maynas	24 491	5 830	30 321	15 580	1 676	17 256	40 071	7 505	47 577
CMAC Del Santa 8/	8 515	0	8 515	9 639	0	9 639	18 153	0	18 153
CMAC Arequipa 9/	15 906	859	16 766	10 909	330	11 239	26 815	1 189	28 004
<b>CAJAS RURALES</b>	<b>11 288</b>	<b>0</b>	<b>11 288</b>	<b>1 868</b>	<b>0</b>	<b>1 868</b>	<b>13 156</b>	<b>0</b>	<b>13 156</b>
Credinka 10/	11 288	0	11 288	1 868	0	1 868	13 156	0	13 156
<b>EDPYMES</b>	<b>11 195</b>	<b>0</b>	<b>11 195</b>	<b>5 002</b>	<b>0</b>	<b>5 002</b>	<b>16 197</b>	<b>0</b>	<b>16 197</b>
Edpyme Solidaridad 11/	11 195	0	11 195	5 002	0	5 002	16 197	0	16 197
<b>TOTAL</b>	<b>379 741</b>	<b>76 139</b>	<b>455 880</b>	<b>141 813</b>	<b>26 044</b>	<b>167 856</b>	<b>521 554</b>	<b>102 183</b>	<b>623 737</b>

1/ Banco Financiero a partir de marzo de 2009.

2/ Azteca del Perú, a partir de febrero de 2008.

3/ CrediScotia a partir de enero de 2009, antes Banco de Trabajo.

4/ Financiera TFC a partir de agosto de 2008.

5/ Financiera Confianza a partir de setiembre de 2009.

6/ Financiera Efectiva a partir de abril de 2010, antes Edpyme Efectiva

7/ CMAC Piura a partir de julio de 2008.

8/ CMAC del Santa a partir de agosto de 2008.

9/ CMAC Arequipa a partir de octubre 2008.

10/ Credinka a partir de marzo de 2009.

11/ Pyme Solidaridad a partir de octubre de 2009.

Fuente: SUPERINTENDENCIA DE BANCA Y SEGUROS.

Elaboración: BCRP, Sucursal Huancayo.

ANEXO 23

**HUÁNUCO: CARTERA PESADA DEL SISTEMA FINANCIERO**  
(En variaciones porcentuales)

ENTIDADES FINANCIERAS	2010												2011			
	ENE	FEB	MAR	ABR	MAY	JUN	JUL	AGO	SET	OCT	NOV	DIC	ENE	FEB	MAR	ABR 2/
<b>I. EMPRESAS BANCARIAS</b>	2,5	4,0	4,2	4,4	4,5	3,6	4,5	4,2	4,0	4,3	3,3	3,8	4,4	3,9	3,8	3,8
<b>II. INSTITUCIONES DE MICROFINANZAS</b>																
Empresas Financieras	1,0	1,1	0,9	1,0	1,1	1,0	2,0	1,9	1,8	1,9	1,7	1,5	1,6	1,6	1,6	1,6
Cajas Municipales	3,0	3,7	3,6	3,9	4,0	3,7	3,6	3,5	3,4	3,2	3,1	2,9	3,2	3,4	3,3	3,3
Cajas Rurales	1,5	8,7	9,4	11,8	14,0	13,9	15,9	16,0	16,7	16,2	15,9	13,7	15,3	15,7	15,7	15,7
Edpymes	2,8	2,1	1,8	2,1	1,7	2,0	2,4	2,5	2,3	2,1	2,2	2,1	2,3	2,7	2,6	2,6
<b>III. BANCO DE LA NACIÓN 1/</b>		0,6	0,5	0,5	0,4	0,4	0,4	0,4	0,5	0,5	0,6	0,6	0,5	0,5	0,5	0,5
<b>TOTAL</b>	2,5	3,5	3,5	3,8	3,9	3,3	4,0	3,8	3,7	3,7	3,1	3,2	3,6	3,4	3,4	3,4

1/ Sólo considera los créditos de consumo

2/ Preliminar

Fuente: Hasta noviembre de 2007, empresas financieras del departamento.

A partir de diciembre de 2007, Superintendencia de Banca y Seguros (SBS).

Elaboración: BCRP, Sucursal Huancayo.

## VI. FICHA TÉCNICA

### Metodología del Cálculo del Indicador de Actividad Económica Regional de Huánuco

El Indicador de Actividad Económica Regional es un indicador parcial de corto plazo, que busca medir el desenvolvimiento de la economía regional, a partir de la evolución de la actividad de los principales sectores. Los sectores considerados representan el 45,3 ciento del Valor Agregado Bruto del departamento, publicado por el INEI.

El indicador regional, se obtiene mediante la agregación ponderada de los índices sectoriales, utilizando como factor de ponderación la estructura porcentual anual del año 2007, elaborado por el INEI.

$$\text{Indicador Regional} = \sum_{i=1}^n I_{\text{sector } i(t)} * w_i$$

$I_i$  = Índice del sector  $i$  en el período (mes)  $t$   
 $n$  = Número de sectores que componen el índice  
 $w_i$  = Peso relativo ponderado del sector  $i$  en base a su contribución al PBI departamental 2007.

Lo sectores que incluye el indicador son: agropecuario, minería, construcción, servicios gubernamentales y servicios financieros. En el departamento no existen empresas generadoras de energía eléctrica.

El índice de los sectores agropecuario y minería se calcula en base al Valor Bruto de Producción, de la siguiente manera:

$$\text{Indice sector } i = \left[ \frac{VBP_{it}}{VBP_i \text{ prom. 2007}} \right] \times 100$$

Donde:

$i$  = Sector analizado  
 $VBP_{it}$  = Valor Bruto de la Producción del sector  $i$  del mes  $t$  a precios de 1994.  
 $VBP_{\text{prom } i \text{ 2007}}$  = Valor Bruto de Producción promedio 2007 del sector  $i$  a precios de 1994.

#### Características del procedimiento:

- a) La clasificación de los sectores productivos se basa en la Clasificación Industrial Internacional Uniforme (CIIU-Revisión 3).
- b) Las fuentes de la información sectorial son:
  - Para los sectores agropecuario y minería, los respectivos ministerios sectoriales.
  - Para el sector construcción, la fuente es la empresa Cemento Andino.
  - Para los sectores servicios gubernamentales y servicios financieros, las fuentes son el Ministerio de Economía y Finanzas (Sistema Integrado de Administración Financiera del Sector Público SIAF-SP) y la Superintendencia de Banca, Seguros y AFP, respectivamente.
- c) El valor bruto de producción (VBP) de los sectores agropecuario y minería se obtiene de la aplicación de los precios del año base (1994), a los volúmenes de producción de los sectores respectivos. Los precios del año base, son los utilizados por la Dirección Nacional de Cuentas Nacionales del INEI.
- d) El VBP del sector construcción se estima de manera indirecta y se utiliza como información básica los despachos de cemento.
- e) El VBP del sector servicios gubernamentales se calcula a partir del gasto en *Remuneraciones* y compra de *Bienes y Servicios* del Gobierno Regional, que se deflactan a precios del año 1994, utilizando el IPC e IPM, respectivamente. La fuente es el Ministerio de Economía y Finanzas.

- f) El VBP del sector Servicios Financieros se calcula a partir de la sumatoria de los saldos de intermediación (créditos directos y depósitos) de las instituciones financieras que operan en el departamento, deflactados a precios de 1994, utilizando el IPC.

**ESTRUCTURA  
INDICADOR REGIONAL**

Sectores	Ponderación 2007
Agropecuario	24,0
Minería	4,1
Construcción	2,6
Servicios Gubernamentales	12,8
Servicios Financieros 3/	1,8
<b>TOTAL</b>	<b>45,3</b>

**Nota:** Para el caso del sector servicios financieros, se considera el peso del sector a nivel nacional.