



BANCO CENTRAL DE RESERVA DEL PERÚ

SUCURSAL HUANCAYO

**SÍNTESIS ECONÓMICA DE HUÁNUCO
MARZO 2011¹**

DEPARTAMENTO ESTUDIOS ECONÓMICOS

¹ En la elaboración de este informe participaron: Francisco Callupe Casaño y Miguel Angel Campos Arias.

CONTENIDO

RESEÑA INTRODUCTORIA.....	3
I. ACTIVIDAD PRODUCTIVA.....	4
1.1. Producción.....	4
1.1.1 Producción Agropecuaria.....	5
1.1.2 Producción Minera.....	11
1.1.3 Construcción.....	12
1.2 Turismo.....	13
II. SECTOR EXTERNO.....	14
2.1 Exportaciones.....	14
III. FINANZAS PÚBLICAS.....	15
3.1. Ingresos del Gobierno Central.....	15
3.2. Gastos del Sector Público.....	16
3.3. Inversiones del Sector Público.....	18
IV. MONEDA Y CRÉDITO.....	20
4.1. Depósitos del Sistema Financiero.....	20
4.2. Crédito del Sistema Financiero.....	22
4.3. Créditos al Sector Micro Financiero.....	26
V. INFORMACIÓN ESTADÍSTICA.....	
Anexo 1: Producción Agropecuaria.....	28
Anexo 2: Superficie Sembrada.....	29
Anexo 3: Superficie Cosechada.....	30
Anexo 4: Producción Minera Metálica.....	31
Anexo 5: Número de Arribos en Establecimientos de Hospedaje.....	32
Anexo 6: Exportaciones FOB por Grupo de Producto.....	33
Anexo 7: Exportaciones de Productos Tradicionales.....	34
Anexo 8: Exportaciones de Productos No Tradicionales.....	35
Anexo 9: Exportaciones por Bloque Económico y Países.....	36
Anexo 10: Ingresos Corrientes del Gobierno Central.....	37
Anexo 11 y 12: Gasto del Sector Público y del Gobierno Central por Genérica de Gasto.....	38
Anexo 13 y 14: Gastos del Gobierno Regional y Gobiernos Locales por Genérica de Gasto.....	39
Anexo 15 y 16: Inversiones del Sector Público y del Gobierno Central por Funciones.....	40
Anexo 17 y 18: Inversiones del Gobierno Regional y Gobiernos Locales por Funciones.....	41
Anexo 19: Depósitos del Sistema Financiero.....	42
Anexo 20: Depósitos en Empresas Bancarias y de Microfinanzas por principales provincias.....	43
Anexo 21: Créditos del Sistema Financiero al Sector Privado.....	44
Anexo 22: Créditos de las Empresas Bancarias y de Microfinanzas por principales provincias.....	45
Anexo 23: Cartera Pesada del Sistema Financiero.....	46
VI. FICHA TÉCNICA.....	47

DIRECCIÓN EN INTERNET

<http://www.bcrp.gob.pe>

RESEÑA INTRODUCTORIA

Entre enero y marzo, el **Indicador de Actividad Económica Regional** evidenció aumento de 1,6 por ciento, explicado por la favorable actividad agropecuaria (7,3 por ciento) y de los positivos resultados en construcción (4,0 por ciento) y los servicios gubernamentales (0,8 por ciento) y financieros (24,0 por ciento); contrayéndose únicamente la actividad minera (-20,4 por ciento).

Las **exportaciones** del mes ascendieron a US\$ 692 miles, inferior en US\$ 8,9 millones (-92,8 por ciento), al no registrarse envíos de concentrados mineros, a lo que se sumó las menores ventas de madera. Entre enero y marzo, totalizó US\$ 11,2 millones, inferior en US\$ 814 miles (-6,8 por ciento), ante los menores envíos de concentrados mineros de zinc, así como por diversos productos derivados de café y cacao (pasta y manteca).

Los **ingresos** del mes, por el Gobierno Central (Sunat), ascendieron a S/. 4,1 millones, superior en S/. 1 millón (28,8 por ciento), al registrarse mayores recaudos por Impuesto a la Renta, IGV y de Otros Ingresos Tributarios. Entre enero y marzo, sumó S/. 12,7 millones, lo que significó un aumento de S/. 3,2 millones (30,5 por ciento), por Impuesto a la Renta, IGV y de Otros Ingresos Tributarios.

El **Gasto del Sector Público** en el mes ascendió a S/. 100,1 millones, inferior en S/. 458 miles (-2,1 por ciento), ante el menor gasto en el Gobierno Central y las municipalidades. Entre enero y marzo, sumó S/. 293,8 millones, superior en S/. 36,0 millones (11,4 por ciento), como efecto de los mayores egresos en los Gobiernos Central y Regional.

La **Inversión Pública** en el mes totalizó S/. 25,6 millones, superior en S/. 6,5 millones (30,2 por ciento), debido a los mayores gastos en los Gobiernos Central y Regional. El gasto en los municipios se redujo en S/. 7,5 millones (-53,3 por ciento). Entre enero y marzo, alcanzó S/. 47,2 millones, superior en S/. 8,3 millones (18,7 por ciento), ante la ejecución de mayores obras en los sectores de saneamiento, transporte y medio ambiente.

En el **sistema financiero**, los saldos de depósitos y colocaciones en las **Empresas Bancarias y de Microfinanzas** crecieron en S/. 53,6 millones y S/. 134,2 millones (20,8 y 24,9 por ciento, respectivamente), comparado a sus similares de marzo de 2010. El ratio de cartera pesada fue 3,4 por ciento, menor en 0,1 puntos porcentuales respecto de marzo 2010.

I. ACTIVIDAD PRODUCTIVA

1.1 Producción

Entre enero y marzo, el **indicador de actividad económica regional** se incrementó en 1,6 por ciento, explicado por la favorable actividad agropecuaria (7,3 por ciento) y de los positivos resultados en construcción (4,0 por ciento) y los

servicios gubernamentales (0,8 por ciento) y financieros (24,0 por ciento); contrayéndose únicamente la actividad minera (-20,4 por ciento).

CUADRO Nº 1
INDICADOR DE ACTIVIDAD ECONÓMICA REGIONAL 1/ 2/
(Variación porcentual respecto a similar periodo del año anterior)

Sectores	Ponderación 3/	2011
		Enero - Marzo
Agropecuario	24,0	7,3
Agrícola		8,3
Pecuario		3,5
Minería	4,1	-20,4
Construcción	2,6	4,0
Servicios gubernamentales	12,8	0,8
Servicios financieros	1,8	24,0
TOTAL	45,3	1,6

1/ Es un indicador parcial de la actividad económica de la región que alcanza una cobertura de 45,3 por ciento del valor agregado bruto de la producción regional según cifras del INEI.

2/ Actualizado con información al 23 de mayo de 2011.

3/ Considera la estructura productiva de la región para el año 2007 según cifras del INEI.

En el caso de los servicios financieros se considera como ponderación el promedio nacional para dicho año (1,8 por ciento).

Fuente: MINAG, MINEM, MEF, SBS y Cemento Andino.

Elaboración: BCRP, Sucursal Huancayo.

De acuerdo a su contribución ponderada, la favorable actividad agropecuaria y el crecimiento de la construcción y de los servicios

gubernamentales y financieros, contribuyeron para que el indicador se expanda en 1,6 por ciento en lo que va del año.

GRÁFICO Nº 1
CONTRIBUCIÓN AL CRECIMIENTO SEGÚN SECTOR
Enero - Marzo 2011
(En puntos porcentuales)

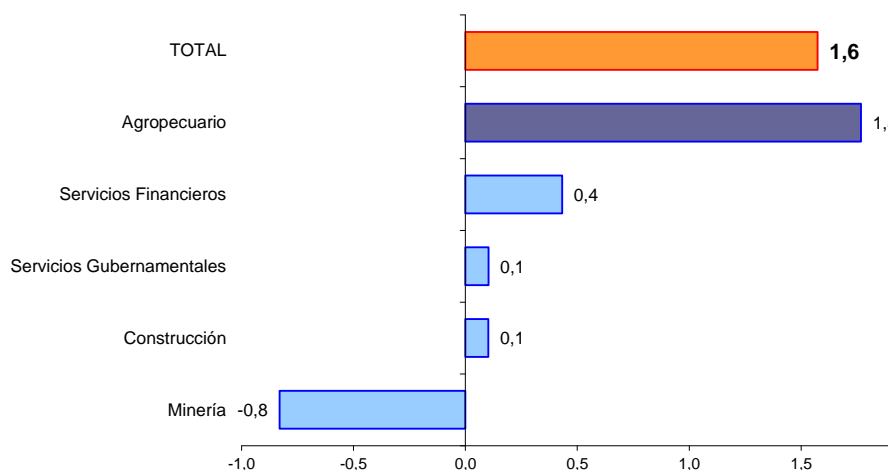

Elaboración: BCRP, Sucursal Huancayo.

1.1.1 Producción Agropecuaria

Aumentó 1,9 por ciento en el mes, sustentado en los resultados favorables de los sub sectores agrícola (1,3 por ciento) y pecuario (4,3 por ciento), por los aumentos en papa amarilla y de color, plátano, piña, arroz, y pastos braquearia, nudillo y alfalfa, en el primer caso; y por carnes de vacuno, caprino, ave y alpaca, además de huevos y leche, en el segundo.

Entre enero y marzo, se expandió 7,3 por ciento, por los incrementos de la parte agrícola y pecuaria, resaltando los aumentos de papa blanca, papa amarilla y de color, arroz, plátano, piña y pasto braquearia en el primer caso; y por carnes de vacuno, ave, caprino y alpaca, además de huevos, en el segundo.

CUADRO Nº 2
VALOR BRUTO DE PRODUCCIÓN AGROPECUARIO
(Variación porcentual real 1/)

	Marzo		Enero - Marzo	
	2010	2011	2010	2011
Sub Sector Agrícola	5,7	1,3	6,6	8,3
Sub Sector Pecuario	-7,4	4,3	-4,5	3,5
Sector Agropecuario	3,0	1,9	4,2	7,3

1/ Respecto al mismo mes o período del año anterior, a precios de 1994.
Fuente: Dirección Regional de Agricultura Huánuco.
Elaboración: BCRP, Sucursal Huancayo.

En la estructura productiva, a precios de 1994, sobresalió pasto braquearia, papa blanca, papa amarilla y de color, maíz amarillo duro, plátano, arroz y carne de vacuno, entre los principales.

GRÁFICO Nº 2
PARTICIPACIÓN EN EL VBP AGROPECUARIO
(Enero - Marzo 2011)



GRÁFICO Nº 3
VALOR BRUTO DE PRODUCCIÓN AGROPECUARIO 2009 - 2011
(Variación porcentual real)



1/ Respecto de diciembre del año anterior
2/ Respecto a similar mes del año precedente

Elaboración: BCRP, Sucursal Huancayo.

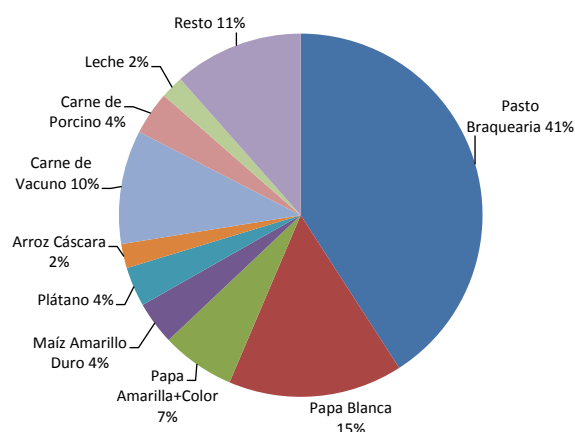
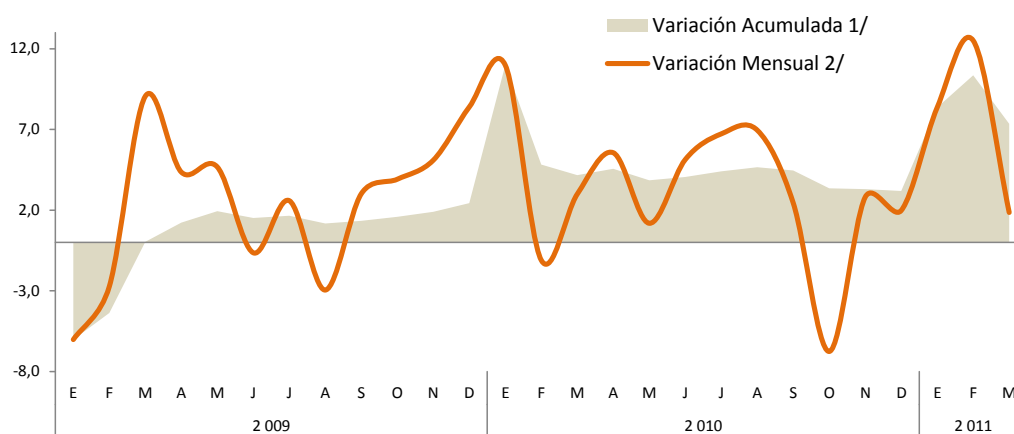
Sub Sector Agrícola

El incremento de 1,3 por ciento se explicó por la mayor producción tanto en la zona sierra como en ceja de selva y selva; sobresaliendo los aumentos en papa amarilla y de color (11,2 por ciento) en el primer caso; y de plátanos (6,3 por

ciento), piña (199,4 por ciento) y pasto braquearia (5,3 por ciento), en el segundo. En el caso de papa amarilla, se debió a las mayores siembras y buenos rendimientos por altos niveles de fertilización; en plátano, por el

ingreso de mayores áreas a producción; en piña, por favorables rendimientos; y en pasto braquearia, por ampliación de superficie en producción.

Entre enero y marzo, se incrementó en 8,3 por ciento, destacando los incrementos de papa blanca, papa amarilla y de color, arroz, plátano, piña y pasto braquearia.

**CUADRO Nº 3
PRODUCCIÓN DE PRINCIPALES PRODUCTOS AGRÍCOLAS 1/
(En toneladas)**

	Marzo		Var. %	Enero - Marzo		Var. %
	2 010	2 011		2 010	2 011	
Pasto Braquearia	288 744	303 934	5,3	826 398	891 310	7,9
Papa Blanca	24 903	24 036	-3,5	78 467	92 648	18,1
Papa Amarilla+Color	11 189	12 439	11,2	33 662	39 065	16,1
Plátano	9 299	9 889	6,3	27 326	28 806	5,4
Maíz Amarillo Duro	10 131	9 887	-2,4	22 439	22 748	1,4
Arroz Cáscara	4 656	4 685	0,6	12 875	14 417	12,0
Yuca	4 782	3 720	-22,2	12 448	11 206	-10,0
Olluco	2 300	2 155	-6,3	7 529	6 668	-11,4
Zapallo	3 658	2 467	-32,6	6 119	4 667	-23,7
Alfalfa	1 276	1 516	18,8	3 606	4 385	21,6
Avena Forrajera	2 630	2 357	-10,4	3 473	3 236	-6,8
Maíz Chala	590	743	25,9	1 828	2 529	38,3
Maíz Choclo	2 593	2 023	-22,0	3 439	2 487	-27,7
Arveja Grano Verde	1 201	1 128	-6,1	2 274	2 200	-3,3
Pasto Nudillo	431	695	61,3	1 277	2 045	60,1
Zanahoria	917	853	-7,0	1 404	1 578	12,4
Piña	177	530	199,4	716	1 532	114,0
Otros	6 487	6 455	-0,5	16 151	16 377	1,4
TOTAL	375 964	389 512	3,6	1 061 431	1 147 904	8,1

1/ Cifras preliminares.

Fuente: Dirección Regional de Agricultura Huánuco.

Elaboración: BCRP, Sucursal Huancayo.

**GRÁFICO Nº 4
PARTICIPACIÓN EN EL VBP AGRÍCOLA
(Enero - Marzo 2011)**

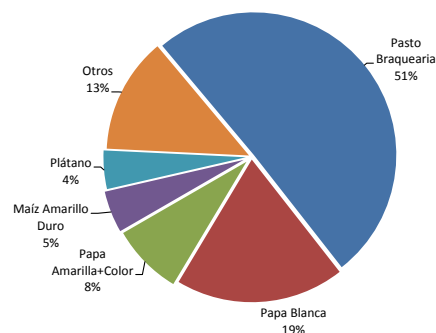

**GRÁFICO Nº 5
COMPOSICIÓN DEL VBP AGRÍCOLA
(Enero - Marzo 2011)**

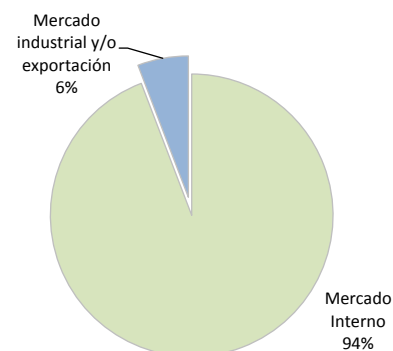

**GRÁFICO Nº 6
VALOR BRUTO DE PRODUCCIÓN AGRÍCOLA 2009 - 2011
(Variación porcentual real)**

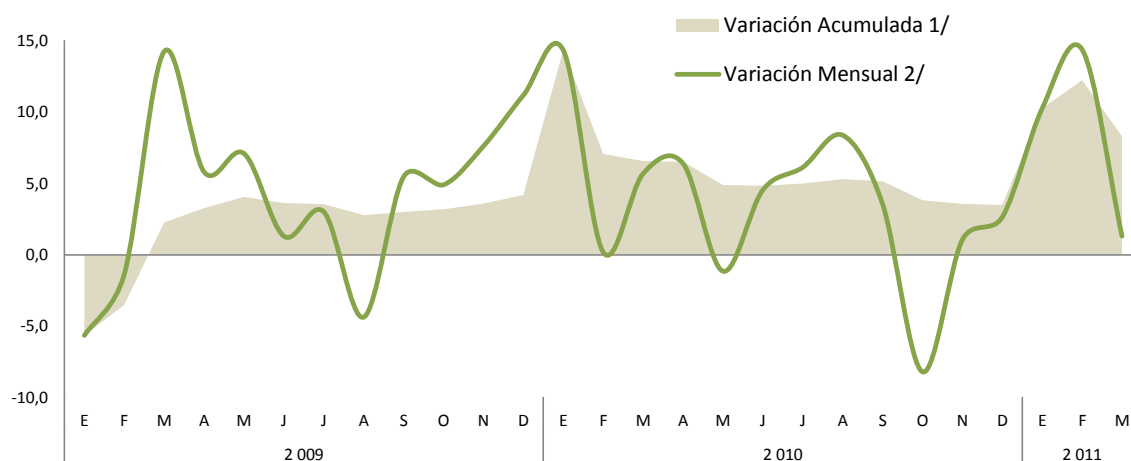

1/ Respecto de diciembre del año anterior

2/ Respecto a similar mes del año precedente

Elaboración: BCRP, Sucursal Huancayo.

Entre enero y marzo, el desempeño de los principales productos de la región, de acuerdo a su participación en la producción del país y

comparada con los registros de igual periodo de 2010, observó el siguiente comportamiento:

Papa Blanca

Con una producción de 92,6 mil toneladas, aumentó en 18,1 por ciento (14,2 mil toneladas adicionales), como resultado de las mayores siembras en la mayoría de las provincias, incentivado por los precios aceptables de mercado en periodo de instalación y presencia de compradores

foráneos que invirtieron en sociedad con los productores locales.

Durante el 2010, Huánuco se posicionó como el segundo productor del país, después de Puno, siendo Lima su principal mercado.

Papa Amarilla y de Color

Alcanzó una producción de 39,1 mil toneladas, lo que significa una expansión de 16,1 por ciento (5,4 mil toneladas más), por mayores siembras y altos niveles de fertilización, adecuadas labores culturales y control fitosanitario oportuno.

En el 2010, de las 426,9 mil toneladas de papa producidas en el departamento, el 66 por ciento correspondió a papa blanca y el resto a papa amarilla y de color.

GRÁFICO Nº 7
HUÁNUCO: PRODUCCIÓN DE PAPA 2010 - 2011
(En toneladas)



GRÁFICO Nº 8
PAPA: PRODUCCIÓN POR DEPARTAMENTOS
(En toneladas)



Olluco

Con una producción de 6,7 mil toneladas, se redujo en 11,4 por ciento (861 toneladas menos), como efecto de las fuertes lluvias que provocaron el alargamiento del periodo vegetativo y dificultaron las labores de cosecha.

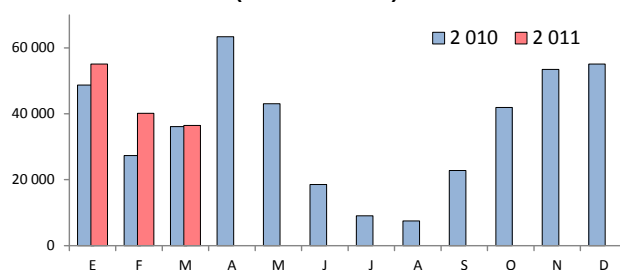
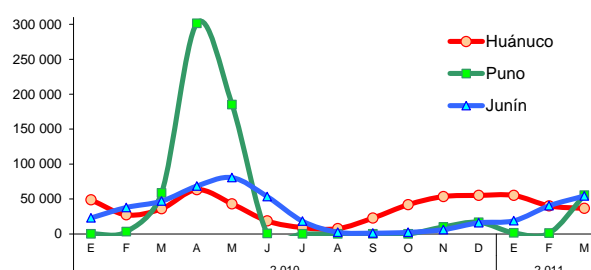
En el 2010, en Huánuco se registró la tercera mayor producción de olluco del país, después de Cusco y Apurímac, teniendo como mercado de destino a la región central del país, principalmente Lima.

GRÁFICO Nº 9
HUÁNUCO: PRODUCCIÓN DE OLLUCO 2010 - 2011
(En toneladas)



GRÁFICO Nº 10
OLLUCO: PRODUCCIÓN POR DEPARTAMENTOS
(En toneladas)



Pasto Braquearía

Con una producción de 891,3 mil toneladas, aumentó en 7,9 por ciento (64,9 mil toneladas más), como respuesta a las mayores siembras que ampliaron la superficie en producción, principalmente en las provincias de Puerto Inca y Leoncio Prado. La producción de carne de vacuno en Huánuco cubre la demanda de

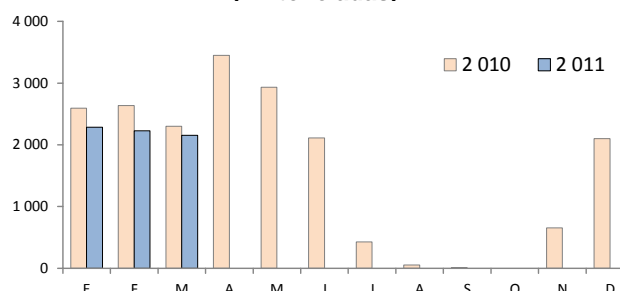
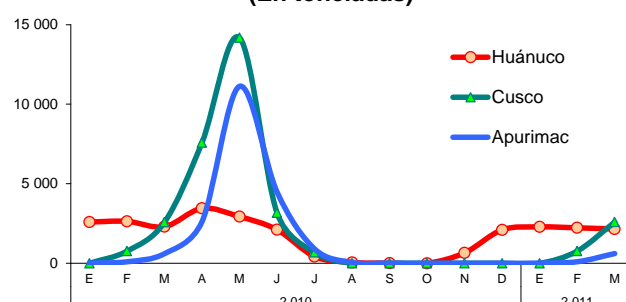
parte de los mercados local y regional: Lima, Pucallpa (Ucayali) e Iquitos (Loreto), principalmente.

Durante el 2010, Huánuco participó con el 40,2 por ciento de la producción de pasto braquearía del país.

GRÁFICO N° 11
HUÁNUCO: PROD. DE BRAQUEARÍA 2010 - 2011
(En toneladas)



GRÁFICO N° 12
BRAQUEARÍA: PROD. POR DEPARTAMENTOS
(En toneladas)



Elaboración: BCRP, Sucursal Huancayo.

Los **precios en chacra** aumentaron para papa amarilla y de color (0,5 por ciento), plátano (8,3 por ciento) y yuca (14,6 por ciento), explicado en el caso de papa amarilla por la mayor demanda de la costa, principalmente Lima; en yuca, por una menor oferta del mes

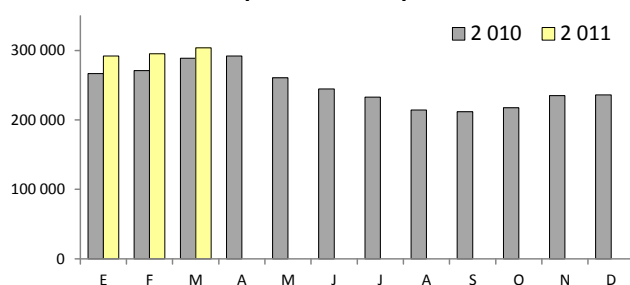
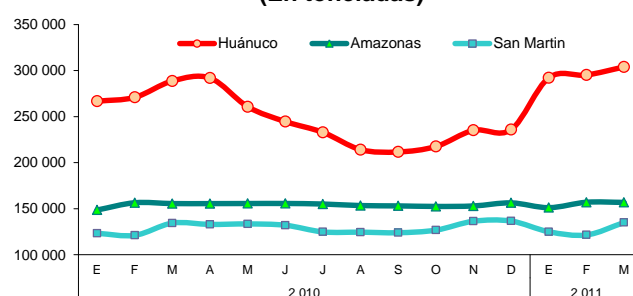
(-22,2 por ciento); y en plátano, por una mayor demanda de la costa central (temporada de verano). La reducción en papa blanca se asoció a la oferta de productos de baja calidad, por efecto de las lluvias.

CUADRO N° 4
PRECIOS EN CHACRA DE PRINCIPALES CULTIVOS
(Nuevos soles por Kg.)

CULTIVO	MARZO		Var. %
	2010	2011	
Pasto braquearía	0,04	0,04	0,0
Papa blanca	0,46	0,42	-10,2
Papa amarilla y de color	0,74	0,74	0,5
Plátano	0,34	0,36	8,3
Yuca	0,47	0,54	14,6

Fuente: Dirección Regional de Agricultura Huánuco.

Elaboración: BCRP, Sucursal Huancayo.

Clima

Según Senamhi Huanuco, en marzo, continuaron registrándose fuertes lluvias que provocaron el incremento de los caudales de los ríos, afectando a la agricultura y a la población de algunas localidades del departamento, además de dificultar el transporte de carga y pasajeros.

Respecto a la **temperatura**, en la estación meteorológica de Tingo María, la máxima

alcanzó los 31,6°C, oscilando entre +2,5°C y -5,3°C de su promedio normal; en tanto que la mínima se ubicó en 18,8°C, oscilando entre +1,2°C y -1,4°C de su valor multianual. En la capital de la región, estación meteorológica de Huánuco, la máxima alcanzó 27,7°C y la mínima 12,9°C, oscilando la máxima entre +2,6°C y -5,3°C, y la mínima entre +1,7°C y -2,4°C de su normal histórico.

Río Huallaga

Los niveles de los ríos en la zona sierra continuaron aumentando en el mes, al punto de ser de similar magnitud al registrado en marzo de 2010, ambos por encima de su normal histórico para la época.

En la zona ceja de selva y selva, el río Huallaga se ubicó por encima de sus promedios normales, alcanzando en el mes los niveles observados en igual periodo del año anterior.

GRÁFICO Nº 13
NIVEL DEL AGUA DE RÍO HUALLAGA
ZONA SIERRA – ESTACIÓN SAN RAFAEL

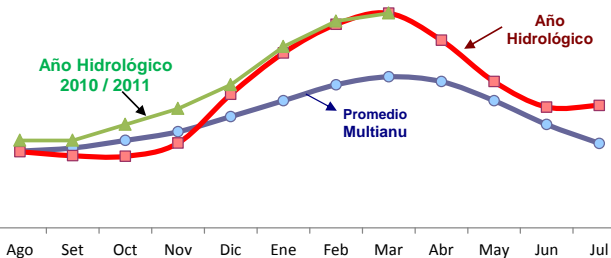

Fuente: Senamhi – Huánuco.
Elaboración: BCRP, Sucursal Huancayo.

GRÁFICO Nº 14
NIVEL DEL AGUA DE RÍO HUALLAGA
ZONA SELVA – ESTACIÓN TINGO MARÍA

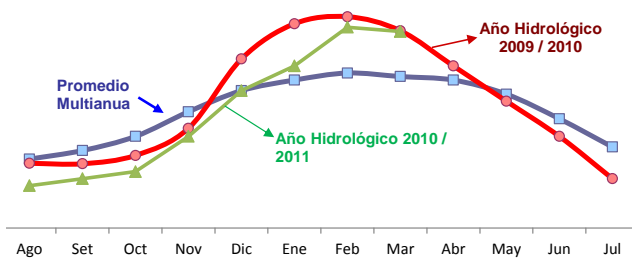

Siembras

Durante el octavo mes de la campaña agrícola 2010-2011 se instalaron 2 652 hectáreas, superficie mayor en 347 hectáreas (15,1 por ciento) que los registros de similar mes del año anterior, al observarse mayores instalaciones de trigo, maíz amarillo duro y frejol, por lo que crecieron las siembras de cultivos transitorios, siendo parcialmente contrarrestado por la disminución en las instalaciones de cultivos permanentes y semi permanentes.

Entre los **cultivos transitorios**, cuyas siembras crecieron en 20,6 por ciento, las instalaciones de trigo aumentaron en más de 400 por ciento, a causa de disponibilidad de terrenos preparados, semillas, mano de obra y bajos costos de producción en comparación a otros cultivos. Las instalaciones de **cultivos permanentes y semi permanentes**, en el mes, disminuyeron en 31,7

por ciento, por menores instalaciones de plátano (-73,3 por ciento) y cacao (-52,3 por ciento), aumentando en el resto de cultivos.

Entre agosto 2010 y marzo 2011, se instalaron 98 766 hectáreas, superior en 3,9 por ciento (3 740 hectáreas adicionales), respecto de similar periodo de la campaña anterior, debido a las mayores siembras de **cultivos transitorios** (4,7 por ciento o 4 082 hectáreas más), sobresaliendo los aumentos en papa amarilla en 1 559 hectáreas, así como en trigo, arroz, maíz amarillo duro, maíz amiláceo y papa blanca; contrarrestado parcialmente por la reducción en los **cultivos permanentes y semi permanentes** (-4,6 por ciento o 342 hectáreas menos), principalmente por pasto braquearía (-24,2 por ciento) y cacao (-10,2 por ciento).

**CUADRO Nº 5
SUPERFICIE SEMBRADA 1/
(En hectáreas)**

CULTIVO	MARZO			CAMPAÑA AGRÍCOLA 2/		
	2010	2011	Var. %	2009 / 2010	2010 / 2011	Var. %
TRANSITORIOS	2 061	2 485	20,6	87 565	91 647	4,7
Maíz Amiláceo	0	0	-	14 157	14 390	1,6
Trigo	121	715	490,9	11 051	11 981	8,4
Papa Blanca	293	287	-2,0	11 698	11 927	2,0
Maíz Amarillo Duro	98	147	50,8	8 754	9 140	4,4
Papa Amarilla+Color	282	209	-25,9	7 376	8 935	21,1
Cebada Grano	125	5	-96,0	7 197	7 237	0,6
Arroz Cáscara	314	273	-13,1	6 485	6 923	6,8
Frejol Grano Seco	180	245	36,5	4 085	4 169	2,1
Haba Grano Seco	0	1	-	3 430	3 367	-1,8
Yuca	194	195	0,5	3 203	3 323	3,8
Otros	455	408	-10,2	10 131	10 256	1,2
PERMANENTES Y SEMI PERMANENTES	244	167	-31,7	7 461	7 119	-4,6
Pasto Braquearia	10	23	130,0	4 016	3 044	-24,2
Plátano	150	40	-73,3	899	1 251	39,2
Avena Forrajera	0	0	-	906	970	7,1
Cacao	65	31	-52,3	728	653	-10,2
Piña	3	30	900,0	267	384	43,8
Otros	16	43	169,8	645	817	26,6
TOTAL	2 304	2 652	15,1	95 026	98 766	3,9

1/ Cifras preliminares.

2/ De agosto 2010 a marzo 2011.

3/ Siembras para ampliación de superficie en producción o reemplazo de cultivos (viejos, dañados, perdidos etc.)

Fuente: Dirección Regional de Agricultura Huánuco.

Elaboración: BCRP, Sucursal Huancayo.

Sub Sector Pecuario

La actividad pecuaria del mes creció en 4,3 por ciento, debido a la mayor producción de carnes de vacuno (19,3 por ciento), caprino (9,4 por ciento), ave (1,3 por ciento) y alpaca (137,7 por ciento), además de huevos (25,7 por ciento) y leche (0,8 por ciento). Respecto a carne de vacuno y leche, el incremento se sustentó en la favorable demanda y disponibilidad de pastos en las provincias de Puerto Inca y Leoncio Prado.

Entre enero y marzo, creció en 3,5 por ciento, sustentado en la mayor producción de carnes de vacuno (17,3 por ciento), ave (3,0 por ciento) y caprino (5,2 por ciento), además de huevos (25,2 por ciento).

Entre enero y marzo, la producción de carne de vacuno significó el 53 por ciento del VBP pecuario, producto que denota notable crecimiento en los últimos años, a causa de la favorable demanda por carne en la región, al existir zonas adecuadas para pastoreo y buena disponibilidad de pastos, principalmente de la variedad braquearia en la provincia de Puerto Inca. La producción de carne de vacuno se destina a los mercados de Lima, Pucallpa (Ucayali), Iquitos (Loreto) y para el mercado del departamento. En la estructura del VBP pecuario le sigue en orden de importancia la carne de porcino (20 por ciento), carne de ovino (10 por ciento) y leche (11 por ciento).

**CUADRO Nº 6
PRODUCCIÓN PECUARIA (TM)**

	Marzo		Var. %	Enero - Marzo		Var. %
	2 010	2 011		2 010	2 011	
CARNE						
Carne de Alpaca	0,2	0,4	137,7	0,6	1,1	90,2
Carne de Ave	140,0	141,9	1,3	404,1	416,1	3,0
Carne de Caprino	15,7	17,1	9,4	50,8	53,4	5,2
Carne de Ovino	138,5	125,1	-9,7	406,9	375,3	-7,8
Carne de Porcino	752,3	644,5	-14,3	2 269,7	2 010,9	-11,4
Carne de Vacuno	789,9	942,7	19,3	2 402,3	2 817,4	17,3
Carne de Cuy	9,1	6,0	-34,7	29,2	17,0	-42,0
Leche	3 253,8	3 279,6	0,8	9 886,6	9 724,9	-1,6
Huevos	62,0	78,0	25,7	187,0	234,1	25,2
Lana de Ovino	41,2	17,3	-57,9	170,8	40,0	-76,6
FIBRA						
Fibra de Alpaca	0,0	0,0	-	0,0	0,0	-

1/ Proyectado en marzo.

Fuente: Dirección Regional de Agricultura Huánuco.

Elaboración: BCRP, Sucursal Huancayo.

**GRÁFICO Nº 15
PARTICIPACIÓN EN EL VBP
PECUARIO
(Enero - Marzo 2011)**

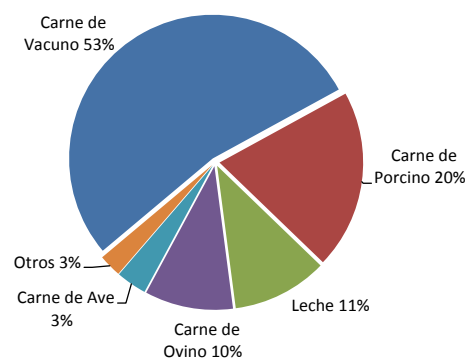

1.1.2 Producción Minera

La producción mensual de la minería metálica se redujo en 17,7 por ciento, como efecto de la menor producción de todos los minerales, con excepción del cobre, destacando por su significancia la de zinc (-21,7 por ciento) y plata (-19,0 por ciento).

Entre enero y marzo, se redujo en 20,4 por ciento, ante los menores resultados en todos los

minerales, con excepción del cobre, sobresaliendo la de zinc (-18,4 por ciento) y plata (-26,6 por ciento).

En el departamento, opera la Compañía Minera Raura S.A., con su unidad Acumulación Raura, y en menor escala la empresa Bergmin S.A.C., a través de su unidad Revolución 3 de Octubre.

**CUADRO Nº 7
PRODUCCIÓN MINERA METALICA
(Contenido Fino)**

	Marzo		Var. %	Enero - Marzo		Var. %
	2 010	2 011		2 010	2 011	
Cobre (TMF)	274	350	27,9	827	969	17,2
Plomo (TMF)	1 216	752	-38,2	3 845	2 050	-46,7
Zinc (TMF)	1 934	1 514	-21,7	6 226	5 080	-18,4
Plata (Kg.f)	4 299	3 480	-19,0	13 432	9 853	-26,6
TOTAL			-17,7			-20,4

1/ Variación en términos reales, a precios de 1994.

Fuente: DGM/DPM/ Estadística Minera.

Elaboración: BCRP, Sucursal Huancayo.

**GRÁFICO Nº 16
PARTICIPACIÓN EN EL VBP DE
CONCENTRADOS MINEROS
(Enero - Marzo 2011)**



GRÁFICO N° 17
VALOR BRUTO DE PRODUCCIÓN MINERA 2009 – 2011
(Variación porcentual real)



1/ Respecto a similar mes del año precedente
2/ Respecto de diciembre del año anterior

Elaboración: BCRP, Sucursal Huancayo.

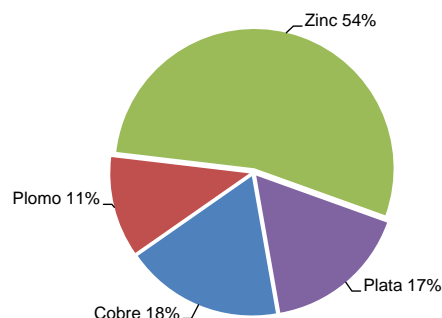
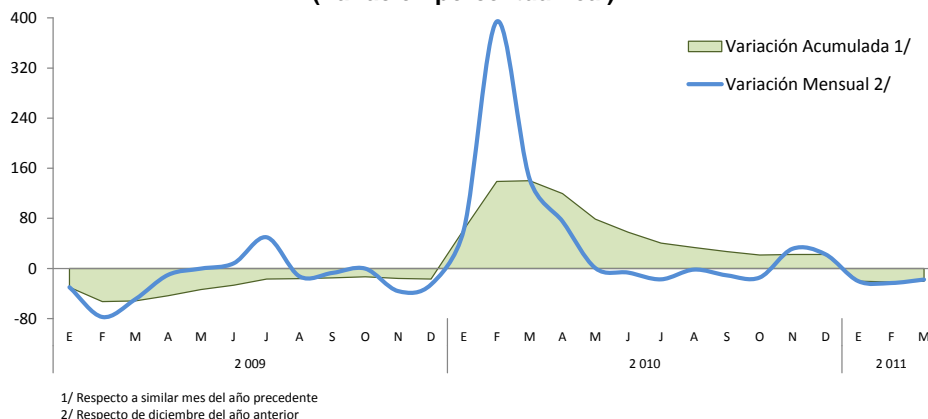
1.1.3 Construcción

Los despachos de cemento en el mes crecieron en 1,4 por ciento, luego de aumentar en 2,3 por ciento en el mes anterior y culminar el 2010 con una expansión de 8,8 por ciento, lo que evidencia una desaceleración a causa de la menor demanda pública, principalmente de los municipios, cuyo gasto en inversiones al término del mes de marzo se redujo en más de 50 por ciento.

Entre enero y marzo, se expandió en 4,0 por ciento, como efecto de las mayores ventas

registradas en enero pasado, impulsado por la mayor demanda privada (constructoras y familias), siendo contrarrestado parcialmente por el menor gasto en los municipios, cuyo gasto en inversiones cayó en más de 60 por ciento.

Excluyendo el componente estacional, la serie desestacionalizada aumentó en el mes en 1,3 por ciento y en 3,7 por ciento en lo que va del año.

CUADRO N° 8
INDICADOR DEL SECTOR CONSTRUCCIÓN

	Marzo			Enero - Marzo		
	2 010	2 011	Var. %	2 010	2 011	Var. %
Despacho de Cemento	8 327	8 443	1,4	24 559	25 542	4,0

Fuente: Empresa Cemento Andino.
Elaboración: BCRP, Sucursal Huancayo.

Entre enero y marzo, los despachos de cemento en Huánuco fueron mayores al registrado en la sierra central (2,0 por ciento).

GRÁFICO N° 18
Despachos de Cemento en Sierra Centro
(Enero - Marzo 2011)



GRÁFICO N° 19
Despachos de Cemento en Huánuco (TM)



GRÁFICO N° 20
Despachos de Cemento en Huánuco y Sierra Centro
(En variaciones porcentuales)

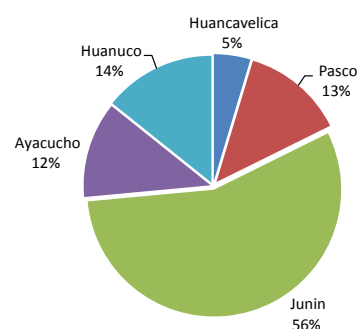

1/ Sierra Centro: Huancavelica, Ayacucho, Junin, Pasco y Huánuco
Fuente: Cemento Andino

1.2 Turismo

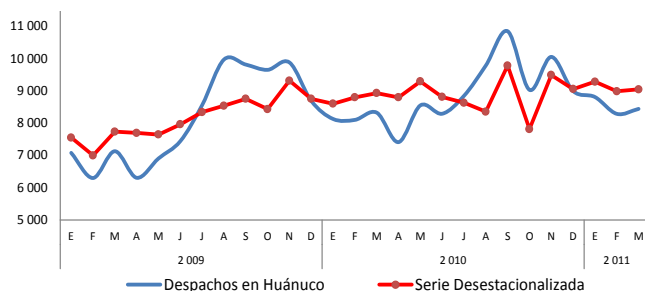
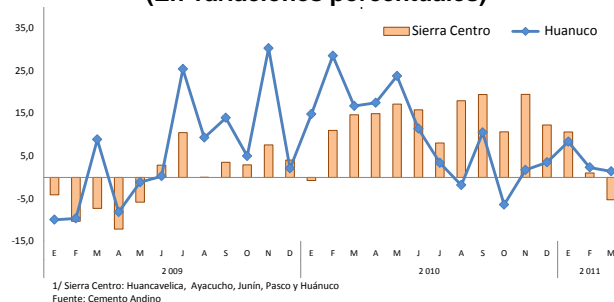
En el mes, el número de **arribos** y **pernoctaciones** a los establecimientos de hospedaje se redujo en 4,9 y 5,2 por ciento, respectivamente, ante la menor afluencia de visitantes nacionales, a causa de un efecto base, toda vez que en el 2010 las festividades por Semana Santa se celebraron en el mes de marzo. La **permanencia** promedio en el mes se redujo en -0,8 por ciento.

Entre enero y marzo, los **arribos** y **pernoctaciones** a los establecimientos de hospedaje cayeron en 0,6 y 2,0 por ciento, respectivamente, influido por el menor resultado de marzo. De los atractivos turísticos registrados en Huánuco, sobresale Kotosh, lugar donde se encuentra el “Templo de las Manos Cruzadas”, mientras que en Tingo María se cuenta con la Cueva de las Lechuzas, la Cueva de las Pavas, la Bella Durmiente, entre otros.

CUADRO N° 9
INDICADORES DE OCUPABILIDAD
EN ESTABLECIMIENTOS DE HOSPEDAJE 1/

	Marzo			Enero - Marzo		
	2010	2011	Var. %	2010	2011	Var. %
ARRIBOS	39 308	37 372	-4,9	116 183	115 449	-0,6
- Nacionales	39 166	37 147	-5,2	115 791	114 811	-0,8
- Extranjeros	142	225	58,5	392	638	62,8
PERNOCTACIONES	47 890	45 411	-5,2	142 073	139 216	-2,0
- Nacionales	47 706	45 105	-5,5	141 521	138 399	-2,2
- Extranjeros	184	306	66,3	552	817	48,0
PERMANENCIA (días)	1,22	1,21	-0,8	1,22	1,20	-1,4
- Nacionales	1,21	1,21	0,0	1,22	1,20	-1,1
- Extranjeros	1,14	1,35	18,4	1,22	1,24	2,2

1/ Considera todas las clases y categorías.
Fuente: MINCETUR, www.mincetur.gob.pe
Elaboración: BCRP, Sucursal Huancayo.

Entre enero y marzo, de los 115,4 mil turistas que arribaron al departamento, 114,8 miles fueron **nacionales**, de los cuales el 52 por ciento procedió del propio departamento, seguido de Lima Metropolitana (22 por ciento), Ucayali (5 por ciento) y Pasco (4 por ciento), entre los principales.

En los **extranjeros**, de los 638 arribos contabilizados en lo que va del año, el 17 por ciento procedió de Chile, seguido de los provenientes de los Estados Unidos (17 por ciento), Brasil (15 por ciento) y Colombia (13 por ciento), entre los principales.

GRÁFICO N° 21
ARRIBO DE TURISTAS NACIONALES
(Enero - Marzo 2011)



GRÁFICO N° 22
ARRIBO DE TURISTAS EXTRANJEROS
(Enero - Marzo 2011)



Fuente: MINCETUR, www.mincetur.gob.pe
Elaboración: BCRP, Sucursal Huancayo.

II. SECTOR EXTERNO

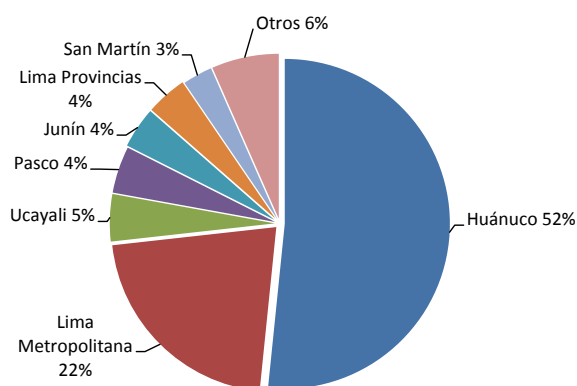
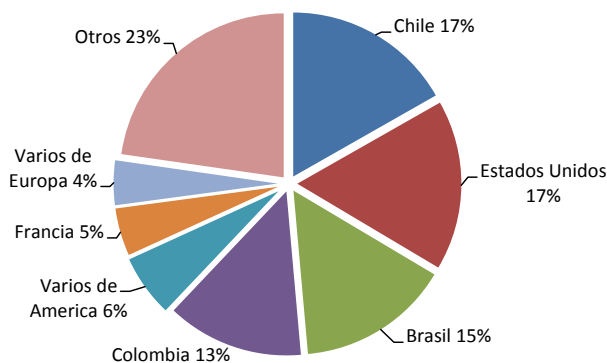
2.1. Exportaciones

Las exportaciones realizadas por diferentes puertos de embarque del país, totalizaron en el mes US\$ 692 miles, inferior en US\$ 8,9 millones (-92,8 por ciento), a causa de los nulos envíos de concentrados mineros en el mes. También cayeron las ventas de madera y sólo aumentaron en productos vegetales diversos.

Entre enero y marzo, totalizó US\$ 11,2 millones, inferior en US\$ 814 miles (-6,8 por ciento), ante las menores ventas de concentrados mineros, por zinc, en US\$ 799 miles (-8,5 por ciento), así como por diversos productos derivados de café y cacao (pasta y manteca). Sólo aumentó en productos agropecuarios no tradicionales (3,7 por ciento).

CUADRO N° 10
HUÁNUCO: EXPORTACIONES POR GRUPO DE PRODUCTOS 1/
(Valor FOB en miles de US\$)

	Marzo			Enero – Marzo		
	2010	2011	Var %	2010	2011	Var %
Productos Tradicionales	8 818	0	-100,0	9 752	8 919	-8,5
Agrícola	0	0	-	343	309	-9,8
Mineros	8 818	0	-100,0	9 409	8 610	-8,5
Otros	0	0	-	0	0	-
Productos No Tradicionales	728	692	-4,9	2 253	2 272	0,9
Agropecuarios	625	688	10,1	2 150	2 230	3,7
Pesqueros	0	0	-	0	0	-
Textil	0	0	-	0	0	-
Madera	102	0	-100,0	102	0	-100,0
Químicos	0	3	-	0	42	-
Otros	0	0	-	0	0	-
TOTAL EXPORTACIONES	9 545	692	-92,8	12 005	11 191	-6,8

1/ Información Preliminar.

Fuente: SUNAT. www.sunat.gob.pe

Elaboración: BCRP, Sucursal Huancayo.

GRÁFICO N° 23
ESTRUCTURA DE EXPORTACIONES POR GRUPO DE PRODUCTOS

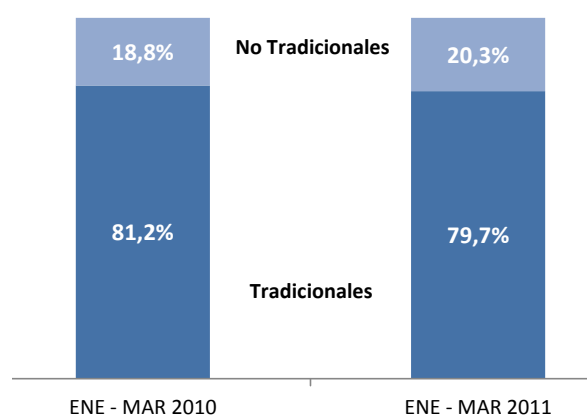

Elaboración: BCRP, Sucursal Huancayo.

Los principales países de destino fueron: China (76,9 por ciento), Países Bajos (8,1 por ciento), Alemania (4,6 por ciento) y Brasil (2,6 por ciento), concentrando estos países el

92,2 por ciento del total exportado; constituido mayormente por concentrados de plomo y zinc, así como de café, cacao y sus derivados (pasta y manteca).

**CUADRO N° 11
PRINCIPALES PAÍSES DE DESTINO Y PRINCIPALES PRODUCTOS EXPORTADOS
(Enero - Marzo 2011)**

País	% del Total	Principales Productos
China	76,9	Minerales de zinc y plomo, y sus concentrados.
Países Bajos	8,1	Cacao crudo, flores y capullos.
Alemania	4,6	Cacao crudo, manteca de cacao, café.
Resto Unión Europea	3,9	Cacao crudo, caco en polvo, pasto de cacao sin desgrasar.
Brasil	2,6	Pasta de cacao desgrasada.
Estados Unidos	2,2	Cacao crudo, flores y capullos.
Bolivia	0,4	Preparaciones a base de nony.
Otros	1,3	Café, cacao y sus derivados
TOTAL	100,0	

Fuente: SUNAT. www.sunat.gob.pe

Elaboración: BCRP, Sucursal Huancayo.

III. FINANZAS PÚBLICAS

3.1. Ingresos del Gobierno Central

Los ingresos corrientes del mes, del Gobierno Central, captados por la SUNAT, ascendieron a S/. 4,1 millones, superior en S/. 1 millón (28,8 por ciento), al registrarse mayores recaudos por Impuesto a la Renta, IGV y de Otros Ingresos Tributarios.

Entre enero y marzo, sumó S/. 12,7 millones, lo que significó un aumento de S/. 3,2

millones (30,5 por ciento), ante los mayores recaudos por Impuesto a la Renta, IGV y de Otros Ingresos Tributarios.

Excluyendo el componente estacional, la serie desestacionalizada creció en 30,1 por ciento en el mes y en 32,1 por ciento en lo que va del año.

**CUADRO N° 12
INGRESOS CORRIENTES DEL GOBIERNO CENTRAL
(Miles de nuevos soles)**

	Marzo			Enero – Marzo		
	2010	2011	Var. % 1/	2010	2011	Var. % 1/
I. INGRESOS TRIBUTARIOS	3 104	4 104	28,8	9 492	12 681	30,5
1). Impuesto a la Renta	2 286	3 037	29,4	6 956	8 539	19,9
Personas Naturales	490	710	41,1	1 794	2 465	34,2
Personas Jurídicas	1 481	1 583	4,1	4 787	5 266	7,5
Regularización	314	744	130,6	376	808	110,1
2). Impuesto a las Importaciones	0	0	-	0	0	-
3). Impuesto a la Producción y Consumo	255	369	40,8	1 109	2 198	93,7
Impuesto General a las Ventas	250	362	41,2	1 093	2 176	94,5
Impuesto Selectivo al Consumo (ISC)	5	7	23,2	16	22	35,2
4). Otros Ingresos Tributarios	562	699	21,0	1 427	1 944	33,1
II. INGRESOS NO TRIBUTARIOS	0	0	-	0	0	-
TOTAL INGRESOS CORRIENTES (I+II)	3 104	4 104	28,8	9 492	12 681	30,5

1/ Variación en términos reales.

Fuente: Superintendencia Nacional de Administración Tributaria – SUNAT

Elaboración: BCRP, Sucursal Huancayo.

GRÁFICO Nº 24
RECAUDACIÓN TRIBUTARIA REAL
(En miles de S/. a precios de 1994)

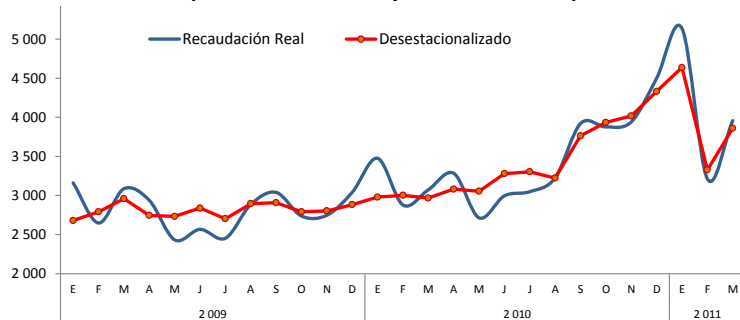

Elaboración: BCRP, Sucursal Huancayo.

GRÁFICO Nº 25
COMPOSICIÓN DEL INGRESO TRIBUTARIO
(Enero – Marzo 2011)

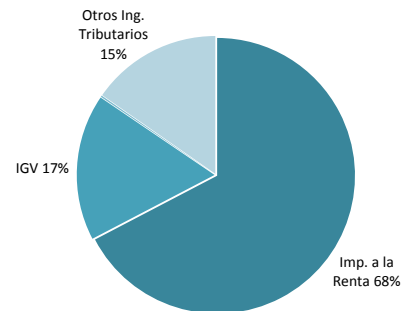

3.2. Gastos del Sector Público

El gasto del sector público en marzo totalizó S/. 100,1 millones, inferior en S/. 458 miles (-2,1 por ciento en términos reales), ante el menor gasto en el Gobierno Central y las municipalidades.

Entre enero y marzo sumó S/. 293,8 millones, superior en S/. 36,0 millones (11,4 por ciento), como efecto de los mayores egresos en los Gobiernos Central y Regional.

CUADRO Nº 13
GASTO PÚBLICO DEVENGADO POR NIVELES DE GOBIERNO 1/
(Miles de nuevos soles)

	Marzo			Enero – Marzo		
	2010	2011	Var. % 2/	2010	2011	Var. % 2/
Gobierno Central	48 581	43 144	-13,5	126 068	159 168	23,3
Gobierno Regional de Huánuco	25 045	37 720	46,7	78 783	99 437	23,3
Gobiernos Locales (Municipios)	26 021	19 241	-28,0	52 897	35 181	-35,0
TOTAL	99 647	100 105	-2,1	257 748	293 787	11,4

1/ Gasto Devengado. Nivel de gasto que se asocia a la verificación del cumplimiento de las obligaciones, esto es la entrega del bien o prestación del servicio.

2/ Variación en términos reales.

Fuente: Ministerio de Economía y Finanzas - SIAF.

Elaboración: BCRP, Sucursal Huancayo.

Entre enero y marzo, del total de gastos devengado, el 54 por ciento fue ejecutado por el Gobierno Central (a través de sus ministerios y programas diversos), seguido

por el Gobierno Regional de Huánuco (34 por ciento) y el resto (12 por ciento) por las municipalidades.

GRÁFICO Nº 26
PARTICIPACIÓN DEL GASTO
(Enero - Marzo 2011)



GRÁFICO Nº 27
EVOLUCIÓN DEL GASTO PÚBLICO
(Miles de nuevos soles)



Elaboración: BCRP, Sucursal Huancayo.

Entre enero y marzo, del total del gasto público, el 81,3 por ciento se destinó a Gastos Corrientes, los que se incrementaron en S/. 21,8 millones (7,5 por ciento), debido a los mayores egresos en el Gobierno Central. Referente a los Gastos de Capital, que significaron el 18,6 por ciento del gasto total, crecieron en S/. 15,1 millones (34,8 por ciento), por mayores gastos en los Gobiernos Central y Regional.

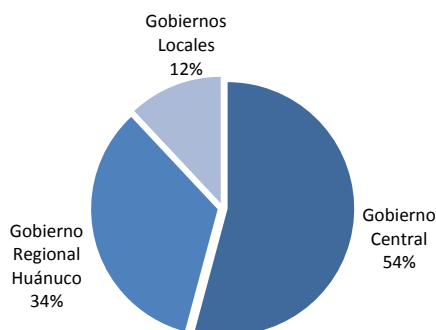
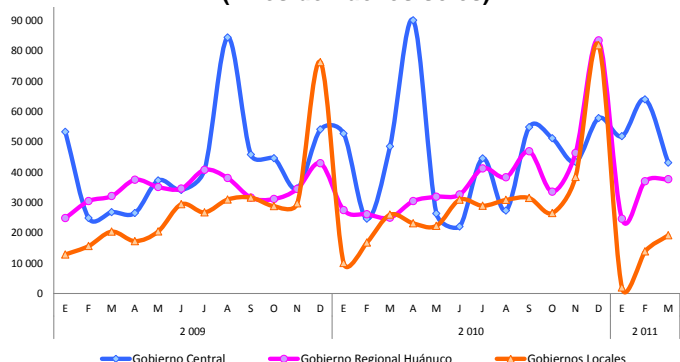
Los Servicios de la Deuda, ejecutado por los municipios, sumaron S/. 237 miles, menor en S/. 842 miles (-78,6 por ciento) respecto a similar periodo de 2010.

GRÁFICO N° 28
COMPOSICIÓN DEL GASTO PÚBLICO
(Enero – Marzo 2011)

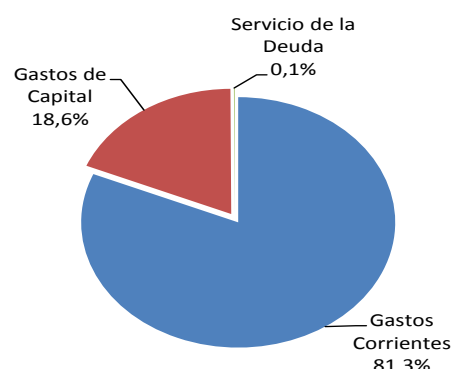

CUADRO N° 14
GASTO PÚBLICO POR TIPO Y NIVELES DE GOBIERNO 1/
(Miles de nuevos soles)

	Marzo			Enero – Marzo		
	2010	2011	Var. % 2/	2010	2011	Var. % 2/
GASTOS CORRIENTES	79 463	73 964	-9,3	217 027	238 850	7,5
Gobierno Central	45 519	38 818	-16,9	116 907	139 610	16,7
Gobierno Regional	22 878	23 079	-1,7	74 293	74 376	-2,2
Gobiernos Locales	11 066	12 067	6,2	25 827	24 864	-5,9
GASTOS DE CAPITAL	19 716	25 915	28,0	39 643	54 701	34,8
Gobierno Central	3 062	4 325	37,6	9 161	19 559	108,6
Gobierno Regional	2 167	14 641	558,0	4 490	25 061	445,3
Gobiernos Locales	14 487	6 949	-53,3	25 992	10 080	-62,1
SERVICIO DE LA DEUDA	468	225	-53,1	1 078	237	-78,6
Gobiernos Locales	468	225	-53,1	1 078	237	-78,6
TOTAL	99 647	100 105	-2,1	257 748	293 787	11,4

1/ Gasto Devengado. Nivel de gasto que se asocia a la verificación del cumplimiento de las obligaciones, esto es la entrega del bien o prestación del servicio.

2/ Variación en términos reales.

Fuente: Ministerio de Economía y Finanzas - SIAF.

Elaboración: BCRP, Sucursal Huancayo.

Por genérica de gasto, entre enero y marzo, los mayores Gastos Corrientes, en S/. 21,8 millones, se explicaron por las mayores compras de Bienes y Servicios, seguido del mayor pago por Personal y Obligaciones Sociales, y de Pensiones y Otras Prestaciones Sociales.

En los Gastos de Capital, el incremento en S/. 15,1 millones (34,8 por ciento) se explicó por la ejecución de Otros Gastos de Capital por el Gobierno Central, seguido por el mayor egreso en inversiones por el Gobierno Central y Regional.

**CUADRO Nº 15
GASTO PÚBLICO POR GENÉRICA DE GASTO 1/
(Miles de nuevos soles)**

	Marzo			Enero - Marzo		
	2010	2011	Var. % 2/	2010	2011	Var. % 2/
GASTOS CORRIENTES	79 463	73 964	-9,3	217 027	238 850	7,5
Personal y Obligaciones Sociales	24 830	26 435	3,7	79 421	87 551	7,7
Pensiones y Otras Prestaciones Sociales	7 034	8 648	19,8	20 430	27 170	29,9
Bienes y Servicios	32 980	23 184	-31,5	75 696	88 035	13,6
Donaciones y Transferencias	2 657	2 561	-6,1	7 712	6 555	-17,0
Otros Gastos Corrientes	11 962	13 136	7,0	33 767	29 538	-14,5
GASTOS DE CAPITAL	19 716	25 915	28,0	39 643	54 701	34,8
Adquisición de Activos No Financieros	19 171	25 621	30,2	38 841	47 177	18,7
Adquisición de Activos Financieros	150	184	19,5	223	184	-19,4
Donaciones y Transferencias	253	9	-96,7	437	111	-75,3
Otros Gastos de Capital	142	102	-30,3	142	7 229	4 870,3
SERVICIO DE LA DEUDA	468	225	-53,1	1 078	237	-78,6
Servicio de la Deuda Pública	468	225	-53,1	1 078	237	-78,6
TOTAL	99 647	100 105	-2,1	257 748	293 787	11,4

1/ Gasto Devengado. Nivel de gasto que se asocia a la verificación del cumplimiento de las obligaciones, esto es la entrega del bien o prestación del servicio.

2/ Variación en términos reales.

Fuente: Ministerio de Economía y Finanzas - SIAF.

Elaboración: BCRP, Sucursal Huancayo.

3.3. Inversiones del Sector Público

En el mes, la Adquisición de Activos No Financieros (Inversiones) por el sector público totalizó S/. 25,6 millones, superior en S/. 6,5 millones (30,2 por ciento de forma real), debido a los mayores gastos en los Gobiernos Central y Regional. El gasto en los municipios se redujo en S/. 7,5 millones (-53,3 por ciento).

Entre enero y marzo, las inversiones del sector público sumaron S/. 47,2 millones, superior en S/. 8,3 millones (18,7 por ciento), ante la ejecución de mayores obras en los sectores de saneamiento, transporte y medio ambiente, por los Gobiernos Central y Regional. El gasto en los municipios se redujo en S/. 15,9 millones (-62,1 por ciento).

**GRÁFICO Nº 29
PARTICIPACIÓN DE LAS INVERSIONES
(Enero - Marzo 2011)**

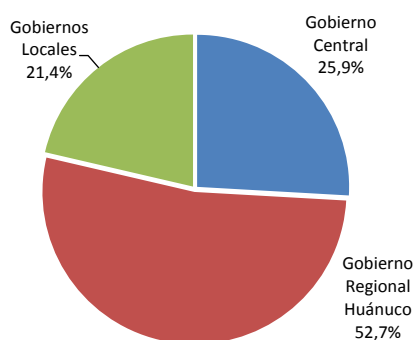

**GRÁFICO Nº 30
EVOLUCIÓN DE LAS INVERSIONES PÚBLICAS
(Miles de nuevos soles)**

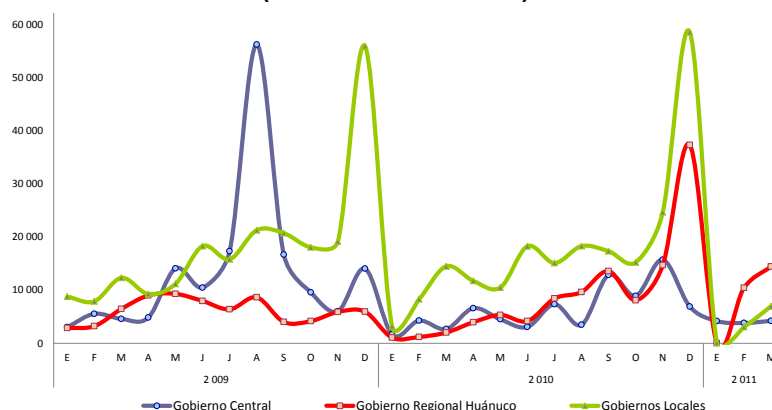

Elaboración: BCRP, Sucursal Huancayo.

De los S/. 47,2 millones invertidos entre enero y marzo, el 52,7 por ciento fue ejecutado por el Gobierno Regional; el 25,9 por ciento por el Gobierno Central; y el 21,4 por ciento restante por el conjunto de municipalidades, los que luego de registrar un fuerte gasto en diciembre pasado, redujeron sustancialmente sus inversiones en lo que va del año.

CUADRO Nº 16
INVERSIONES DEL SECTOR PÚBLICO POR FUNCIONES 1/
(Miles de nuevos soles)

	Marzo			Enero – Marzo		
	2010	2011	Var. % 2/	2010	2011	Var. % 2/
03: Plan. y Reserv. de Contingencia	944	661	-31,7	4 526	920	-80,2
04: Defensa y Seguridad Nacional	20	0	-100,0	20	0	-100,0
05: Orden Público y Seguridad	105	58	-46,2	147	78	-47,9
06: Justicia	106	25	-77,2	108	54	-51,4
07: Trabajo	2	0	-100,0	2	0	-100,0
08: Comercio	218	0	-100,0	337	0	-100,0
09: Turismo	39	3	-92,4	52	7	-87,5
10: Agropecuaria	1 262	1 156	-10,8	2 158	3 180	43,9
11: Pesca	20	77	275,6	30	77	150,5
12: Energía	2 357	557	-77,0	5 508	2 816	-50,0
13: Minería	0	0	-	0	0	-
14: Industria	18	10	-44,2	55	20	-64,0
15: Transporte	3 521	6 161	70,4	8 428	12 661	46,8
16: Comunicaciones	84	15	-82,8	129	15	-88,8
17: Medio Ambiente	516	1 035	95,5	989	2 315	128,7
18: Saneamiento	4 795	5 975	21,4	5 959	10 808	77,2
19: Vivienda y Desarrollo Urbano	492	162	-67,9	793	204	-74,9
20: Salud	892	726	-20,7	1 935	1 071	-45,9
21: Cultura y Deporte	930	614	-35,7	2 311	1 979	-16,3
22: Educación	2 607	8 065	201,3	4 835	10 615	114,5
23: Protección Social	244	321	27,8	518	356	-32,9
24: Previsión Social	0	0	-	0	0	-
TOTAL	19 171	25 621	30,2	38 841	47 177	18,7
Gobierno Central	2 667	4 215	54,0	8 582	12 219	39,1
Gobierno Regional de Huánuco	2 017	14 457	598,1	4 267	24 877	469,6
Gobiernos Locales (Municipios)	14 487	6 949	-53,3	25 992	10 080	-62,1

1/ Gasto Devengado. Nivel de gasto que se asocia a la verificación del cumplimiento de las obligaciones, esto es la entrega del bien o prestación del servicio.

2/ Variación en términos reales.

Fuente: Ministerio de Economía y Finanzas - SIAF.

Elaboración: BCRP, Sucursal Huancayo.

En lo que va del año, las 15 principales obras, proyectos o programas se registraron en transporte, saneamiento y medio ambiente, ejecutados mayoritariamente por los Gobiernos Central y Regional. En transporte, sobresalió la rehabilitación y

mejoramiento de carretera Tingo María - Aguaytia – Pucallpa; mientras que en saneamiento fue la ampliación del sistema de agua potable y alcantarillado de la ciudad de Llata, en Huamalfes.

CUADRO Nº 17
PRINCIPALES INVERSIONES DEL SECTOR PÚBLICO: ENERO - MARZO 2011
(Miles de nuevos soles)

PRINCIPALES INVERSIONES DEVENGADAS 1/	MONTO (Miles)	NIVEL GOBIERNO	SECTOR
Rehabilitación y mejoramiento de carretera Tingo María - Aguaytia - Pucallpa	4 591	Gob. Central	Transporte
Ampliación del sistema de agua potable y alcantarillado de Llata, Huamalíes	3 823	Gob. Regional	Saneamiento
Construcción de infraestructura del centro educativo Cashapampa, Huamalíes	2 343	Gob. Regional	Educación
Construcción del puente carrozable Cashapampa, Huamalíes	2 069	Gob. Regional	Transporte
Línea de transmisión Huallanca - La Unión 60kv y subestaciones	1 861	Gob. Central	Energía
Construcción y mejoramiento de la trocha carrozable Huacar - Ambo	1 686	Gob. Regional	Transporte
Ampliación de estadios	1 405	Gob. Local	Cultura y Dep.
Mejoramiento de los servicios de agua y alcantarillado de diversas urbanizaciones	1 240	Gob. Regional	Saneamiento
Construcción del sistema de agua y alcantarillado de Tantamayo, Huamalíes	1 037	Gob. Regional	Saneamiento
Reforestación en zonas deforestadas de los distritos de Puerto Inca	955	Gob. Regional	Medio Amb.
Mejoramiento, amp. del sistema de agua y alcantarillado del distrito de Margos	901	Gob. Regional	Saneamiento
Mejoramiento y amp. de los servicios de agua y alcantarillado de diversas urb.	845	Gob. Regional	Saneamiento
Gestión de proyectos	762	Gob. Central	Agropecuaria
Reforestación en las laderas circundantes del distrito de Huánuco	753	Gob. Regional	Medio Amb.
Irrigación margen derecha del río Monzón	677	Gob. Central	Agropecuaria
Otros	22 229		
TOTAL GASTO DEVENGADO EN INVERSIÓN PÚBLICA	47 177		

1/ Gasto Devengado. Nivel de gasto que se asocia a la verificación del cumplimiento de las obligaciones, esto es la entrega del bien o prestación del servicio.

Fuente: Ministerio de Economía y Finanzas - SIAF.

Elaboración: BCRP, Sucursal Huancayo.

IV. MONEDA Y CRÉDITO

4.1. Depósitos del Sistema Financiero

En el mes, los saldos de depósitos del Sistema Financiero totalizaron S/. 401,5 millones, superior en S/. 51,7 millones (11,8 por ciento), hecho que se explicó por las mayores captaciones de las Empresas Bancarias, e

Instituciones de Microfinanzas. Del total captado por el Sistema Financiero, el 68,9 por ciento correspondió a las Empresas Bancarias y de Microfinanzas, y el resto (31,1 por ciento) al Banco de la Nación.

CUADRO Nº 18
DEPÓSITOS DEL SISTEMA FINANCIERO
(Miles de nuevos soles)

	FEBRERO		MARZO		VARIACIÓN % 1/	
	2011	2010	2011	Mar.11 / Feb.11	Mar.11 / Mar.10	
I. Empresas Bancarias	215 867	183 397	222 103	2,2	18,0	
II. Instituciones de Microfinanzas	53 976	39 522	54 411	0,1	34,1	
Empresas Financieras	3 761	3 346	3 537	-6,6	3,0	
Cajas Municipales	49 692	35 609	50 342	0,6	37,7	
Cajas Rurales	523	567	531	0,9	-8,7	
Total Bancarias y Microfinancieras	269 843	222 920	276 513	1,8	20,8	
III. Banco de la Nación	119 839	126 911	124 972	3,6	-4,1	
Total Sistema Financiero (I + II + III)	389 682	349 831	401 486	2,3	11,8	
En moneda nacional (MN)	321 235	281 351	328 608	1,6	13,8	
En moneda extranjera (ME)	68 447	68 480	72 878	5,7	3,7	

1/ Variación en valores reales.

Fuente: Superintendencia de Banca y Seguros (SBS).

Elaboración: BCRP, Sucursal Huancayo.

En el total de depósitos, los captados en moneda nacional aumentaron en 13,8 por ciento, mientras que su par en moneda extranjera creció en 3,7 por ciento.

El ratio de dolarización en los depósitos del total del Sistema Financiero alcanzó 18,2 por ciento, menor en 1,4 puntos porcentuales respecto a lo registrado en marzo de 2010.

GRÁFICO Nº 31
HUÁNUCO: EVOLUCIÓN EN LOS DEPÓSITOS
(En millones de nuevos soles)

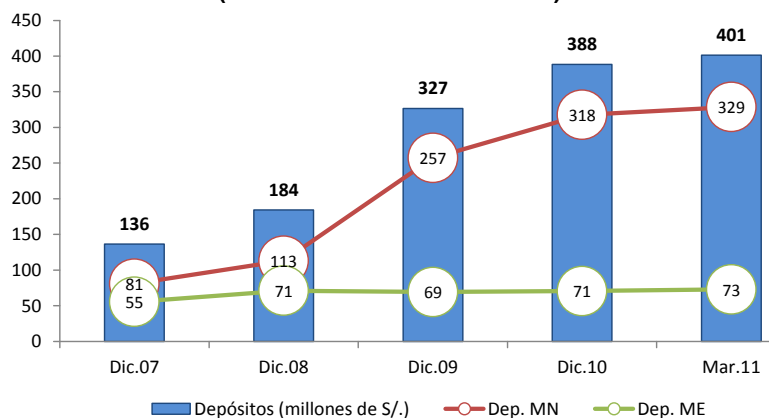

Depósitos en Empresas Bancarias y de Microfinanzas

Los saldos depositados en las Empresas Bancarias y de Microfinanzas totalizaron S/. 276,5 millones, superior en S/. 53,6 millones (20,8 por ciento en términos reales), explicado por las mayores captaciones de las Empresas Bancarias al aumentar en S/. 38,7 millones (18,0 por ciento), seguido de las Cajas Municipales con S/. 14,7 millones de incremento (37,7 por ciento).

Sin considerar al Banco de la Nación, las Empresas Bancarias captaron el 80,3 por

ciento del total, seguido por las Cajas Municipales con 18,2 por ciento del mercado.

Por tipo de moneda, los depósitos en moneda nacional de las Empresas Bancarias y de Microfinanzas, crecieron en S/. 49,2 millones (28,4 por ciento); en tanto que su par en moneda extranjera, aumentó en S/. 4,4 millones (3,7 por ciento). El ratio de dolarización en los depósitos alcanzó 26,4 por ciento, menor en 4,4 puntos porcentuales respecto de lo registrado en marzo de 2010.

GRÁFICO Nº 32
DEPÓSITOS EN LAS EMPRESAS BANCARIAS Y DE MICROFINANZAS
(En variaciones porcentuales reales 1/)

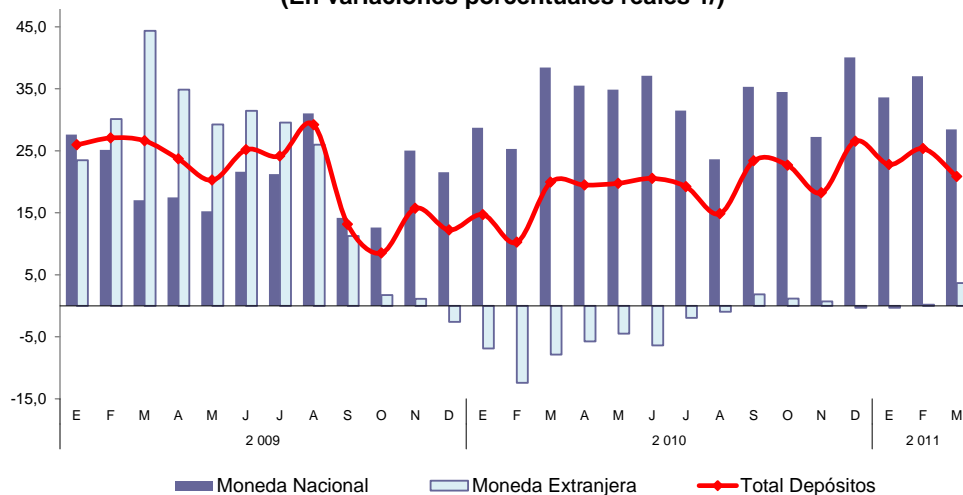

1/ Respecto a similar mes del año anterior.
Elaboración: BCRP, Sucursal Huancayo.

Los depósitos en ahorro del Sistema Financiero, sin incluir al Banco de la Nación, representaron el 47,4 por ciento del total, seguido de los depósitos a plazo (31,6 por ciento); en tanto que

el mayor crecimiento real, respecto de marzo de 2010 se registró en los depósitos en ahorro (31,0 por ciento).

CUADRO Nº 19
DEPÓSITOS POR TIPO EN LAS EMPRESAS BANCARIAS Y DE MICROFINANZAS
(Miles de nuevos soles)

	FEBRERO		MARZO		VARIACIÓN % 1/	
	2011	2010	2011	Mar.11 / Feb.11	Mar.11 / Mar.10	
Depósitos a la Vista	57 803	53 299	58 089	-0,2	6,2	
Depósitos en Ahorro	125 175	97 484	131 134	4,0	31,0	
Depósitos a Plazo	86 864	72 137	87 290	-0,2	17,9	
TOTAL	269 843	222 920	276 513	1,8	20,8	

1/ Variación en valores reales.

Fuente: Superintendencia de Banca y Seguros (SBS).

En el total de depósitos, según entidades, destacó la participación del Banco Continental

(45,4 por ciento), seguido del Banco de Crédito (27,1 por ciento).

CUADRO Nº 20
PARTICIPACIÓN EN LOS DEPÓSITOS EN LAS EMPRESAS BANCARIAS Y MICROFINANCIERAS

	MARZO		
	Miles de S/.	Mes (%)	Acumulado (%)
Continental	125 635	45,4	45,4
Crédito	74 999	27,1	72,6
CMAC Maynas	30 866	11,2	83,7
Scotiabank	13 579	4,9	88,6
CMAC Huancayo	12 293	4,4	93,1
Mi Banco	6 871	2,5	95,6
CMAC Arequipa	4 352	1,6	97,1
CrediScotia	3 264	1,2	98,3
CMAC Del Santa	1 759	0,6	99,0
CMAC Piura	1 072	0,4	99,3
Azteca del Perú	903	0,3	99,7
Credinka	531	0,2	99,86
Financiera Confianza	273	0,10	99,96
Banco Financiero	116	0,04	100,0
TOTAL	276 513	100,0	

Fuente: Superintendencia de Banca y Seguros (SBS).

Elaboración: BCRP, Sucursal Huancayo.

4.2. Crédito del Sistema Financiero

Al término del mes, el total de créditos del Sistema Financiero alcanzó S/. 670,9 millones, superior en S/. 145,4 millones (24,4 por ciento) que los saldos de marzo de 2010, hecho que se explicó por los mayores montos colocados por las Empresas Bancarias, Instituciones de Microfinanzas y Banco de la Nación. Del total de créditos, el 90,8 por ciento correspondió a

las Empresas Bancarias y de Microfinanzas, y el resto al Banco de la Nación (9,2 por ciento).

Respecto del mes anterior (febrero 2011), los créditos del sistema aumentaron en 1,9 por ciento, por mayores saldos colocados en las Empresas Bancarias e instituciones de Microfinanzas.

CUADRO Nº 21
CRÉDITO DEL SISTEMA FINANCIERO
(Miles de nuevos soles)

	FEBRERO		MARZO		VARIACIÓN % 1/	
	2011	2010	2011	Mar.11 / Feb.11	Mar.11 / Mar.10	
I. Empresas Bancarias	345 264	288 287	357 281	2,8	20,7	
II. Instituciones de Microfinanzas	246 885	186 843	252 050	1,4	31,4	
Empresas Financieras	66 491	40 106	69 252	3,4	68,2	
Cajas Municipales	151 266	119 857	153 508	0,8	24,8	
Cajas Rurales	13 340	13 528	13 306	-1,0	-4,2	
Edpymes	15 787	13 352	15 984	0,5	16,6	
Total Bancarias y Microfinancieras	592 149	475 130	609 330	2,2	24,9	
III. Banco de la Nación	61 594	50 366	61 594	-0,7	19,1	
Total Sistema Financiero (I+II+III)	653 743	525 496	670 924	1,9	24,4	
En moneda nacional (MN)	554 464	442 611	569 658	2,0	25,4	
En moneda extranjera (ME)	99 279	82 886	101 266	1,3	19,0	

1/ Variación en valores reales.

Fuente: Superintendencia de Banca y Seguros (SBS).

Elaboración: BCRP, Sucursal Huancayo.

En el total de créditos, los captados en moneda nacional aumentaron en 25,4 por ciento, en tanto que su par en moneda extranjera creció en 19,0 por ciento.

El ratio de dolarización en el Sistema Financiero alcanzó 15,1 por ciento, menor en 0,7 puntos porcentuales respecto a lo registrado en marzo de 2010.

GRÁFICO Nº 33
HUÁNUCO: EVOLUCIÓN EN LOS CRÉDITOS
(Miles de nuevos soles)

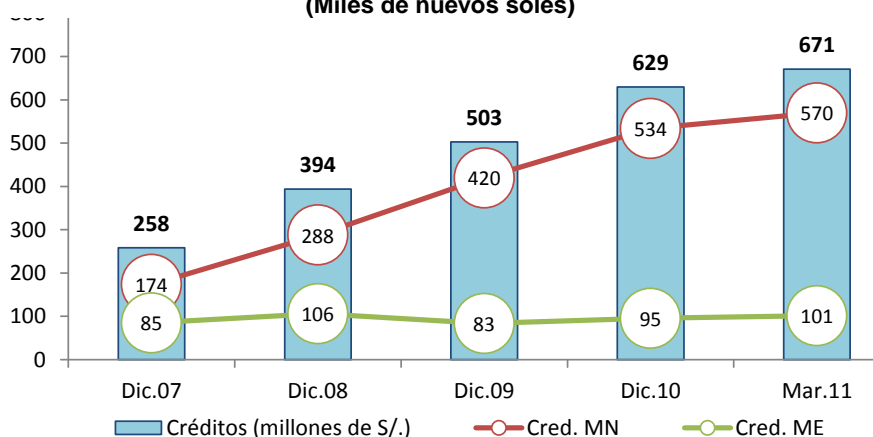

Crédito de las Empresas Bancarias y de Microfinanzas

Los saldos colocados por las Empresas Bancarias y de Microfinanzas sumaron S/. 609,3 millones, superior en S/. 134,2 millones (24,9 por ciento en términos reales) que los saldos de marzo de 2010, al registrarse mayores créditos concedidos por las Empresas Bancarias en S/. 69,0 millones (20,7 por ciento), seguido de las Cajas Municipales al aumentar en S/. 33,7 millones (24,8 por ciento), y de las Empresas Financieras, con S/. 29,1 millones de aumento (68,2 por ciento), entre los principales.

Por tipo de moneda, los créditos en moneda nacional de las Empresas Bancarias y de Microfinanzas, aumentaron en S/. 115,8 millones (26,2 por ciento de variación real); en tanto que su par en moneda extranjera creció en S/. 18,4 millones (19,0 por ciento de variación real). Con este resultado, el ratio de dolarización en los créditos de las Empresas Bancarias y de Microfinanzas alcanzó 16,6 por ciento, menor en 0,8 puntos porcentuales respecto de marzo de 2010.

GRÁFICO Nº 34
CRÉDITO DE LAS EMPRESAS BANCARIAS Y DE MICROFINANZAS 1/
(Variaciones porcentuales reales 2/)

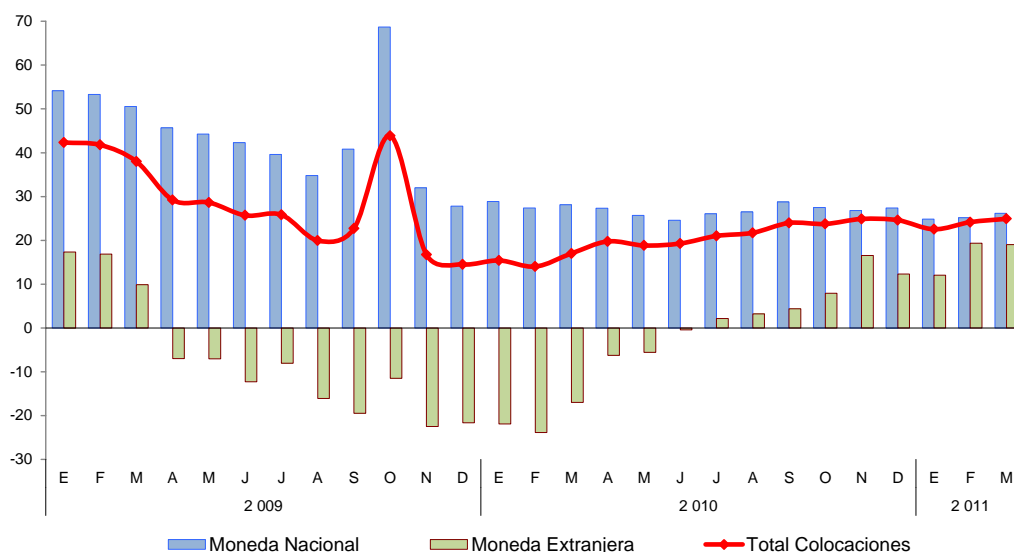

1/ Total Colocaciones sin incluir al Banco de la Nación.
 2/ Respecto a similar mes del año anterior.
 Fuente: Superintendencia de Banca y Seguros (SBS).
 Elaboración: BCRP, Sucursal Huancayo.

En el mes, los mayores saldos colocados correspondieron a créditos de consumo (36,5 por ciento), seguido de los dirigidos a micro empresas – MES (35,8 por ciento del total) y comerciales

(16,4 por ciento). El mayor incremento real se observó en los de créditos de consumo (55,9 por ciento), seguido de los MES (49,2 por ciento).

CUADRO Nº 22
CRÉDITO DE LAS EMPRESAS BANCARIAS Y
DE MICROFINANZAS POR TIPO 1/
(Miles de nuevos soles)

	Var. % 2/	Part. %
	Mar.11 / Mar.10	Marzo 2011
Créditos Comerciales	-16,5	16,4
Créditos Consumo	55,9	36,5
Créditos Hipotecarios	24,8	11,3
Créditos MES 3/	49,2	35,8
TOTAL	24,9	100,0

1/ Sólo considera principales tipos de créditos.
 2/ Variación en valores reales.
 3/ Crédito a la pequeña y micro empresa.
 Fuente: Superintendencia de Banca y Seguros (SBS).
 Elaboración: BCRP, Sucursal Huancayo.

En el total de créditos de las Empresas Bancarias y de Microfinanzas, destacó la mayor participación del Banco Continental (24,9 por

ciento), seguido del Banco de Crédito (23,0 por ciento).

**CUADRO Nº 23
PARTICIPACIÓN EN LOS CRÉDITOS DE LAS EMPRESAS
BANCARIAS Y DE MICROFINANZAS**

	MARZO		
	Miles de S/.	Mes (%)	Acumulado (%)
Continental	151 749	24,9	24,9
Crédito	140 442	23,0	48,0
CrediScotia	51 895	8,5	56,5
CMAC Huancayo	48 601	8,0	64,4
CMAC Maynas	47 024	7,7	72,2
Mi Banco	37 487	6,2	78,3
CMAC Arequipa	27 564	4,5	82,8
Scotiabank	26 285	4,3	87,2
CMAC Del Santa	18 709	3,1	90,2
Edpyme Solidaridad	15 984	2,6	92,8
Credinka	13 306	2,2	95,0
CMAC Piura	11 611	1,9	96,9
Financiera Confianza	10 518	1,7	98,7
Financiera Efectiva	3 925	0,6	99,3
Financiera TFC	2 913	0,5	99,8
Azteca del Perú	929	0,2	99,9
Financiero	388	0,1	100,0
TOTAL	609 330	100,0	

Fuente: Superintendencia de Banca y Seguros (SBS).
Elaboración: BCRP, Sucursal Huancayo.

Al mes de marzo, en las Empresas Bancarias y de Microfinanzas los saldos colocados (créditos), superaron a las captaciones (depósitos) en S/. 332,8 millones, haciendo que el ratio de intermediación financiera (colocaciones/depósitos) fuera 2,20 puntos, mayor en 0,07 puntos porcentuales respecto al ratio de marzo de 2010 (2,13 puntos).

**GRÁFICO Nº 35
DEPÓSITOS Y COLOCACIONES DEL SISTEMA FINANCIERO
SIN CONSIDERAR AL BANCO DE LA NACIÓN
(Miles de nuevos soles)**

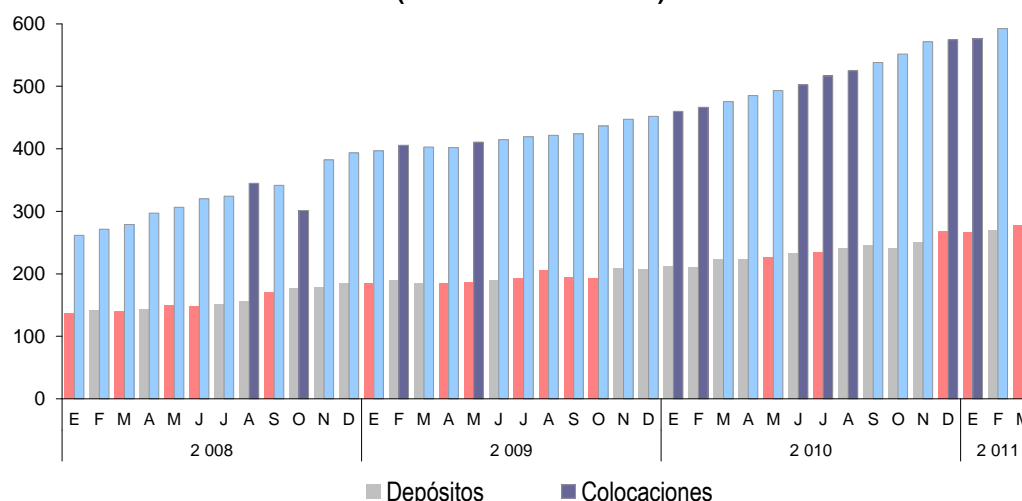

Elaboración: BCRP, Sucursal Huancayo.

La morosidad del sistema financiero alcanzó 3,4 por ciento, menor en 0,1 puntos porcentuales respecto de su similar de marzo de 2010. El mayor ratio se observó en las Cajas

Rurales (15,7 por ciento), seguido de las Empresas Bancarias (3,9 por ciento), observándose un menor ratio en las Empresas Financieras (1,6 por ciento).

CUADRO Nº 24
MOROSIDAD EN EL SISTEMA FINANCIERO 1/
(En porcentaje de las colocaciones brutas)

	MARZO		Variación
	2010	2011 3/	
I. Empresas Bancarias	4,2	3,9	-0,3
II. Instituciones de Microfinanzas			
Empresas Financieras	0,9	1,6	0,7
Cajas Municipales	3,6	3,4	-0,2
Cajas Rurales	9,4	15,7	6,3
Edpymes	1,8	2,7	0,9
III. Banco de la Nación 2/	0,5	0,5	0,0
TOTAL	3,5	3,4	-0,1

1/ Morosidad = (créditos vencidos + créditos en cobranza judicial) / colocaciones brutas.

2/ Sólo considera los créditos de consumo.

3/ Preliminar

Fuente: Superintendencia de Banca y Seguros (SBS).

Elaboración: BCRP, Sucursal Huancayo.

4.3. Colocaciones al Sector Micro Financiero

En el mes, el crédito otorgado por las Instituciones de Microfinanzas totalizó S/. 252,1 millones, creciendo en S/. 65,2 millones (31,4 por ciento de variación real).

Los créditos fueron canalizados principalmente por la Financieras CrediScotia, seguido de la Caja Huancayo y Caja Maynas.

CUADRO Nº 25
CRÉDITO DE LAS INSTITUCIONES DE MICROFINANZAS
(Miles de nuevos soles)

INSTITUCIONES	MARZO		
	2010	2011	Var. % 1/
CrediScotia	30 569	51 895	65,4
CMAC Huancayo	36 325	48 601	30,3
CMAC Maynas	45 404	47 024	0,9
CMAC Arequipa	15 297	27 564	75,5
CMAC Del Santa	16 696	18 709	9,1
Edpyme Solidaridad	10 005	15 984	55,6
Credinka	13 528	13 306	-4,2
CMAC Piura	6 135	11 611	84,3
Financiera Confianza	7 639	10 518	34,1
Financiera Efectiva	0	3 925	-
Financiera TFC	1 897	2 913	49,6
Edpyme Confianza	0		-
Edpyme Efectiva	3 347		-100,0
TOTAL	186 843	252 050	31,4

1/ Variación en valores reales.

Fuente: Superintendencia de Banca y Seguros (SBS).

Elaboración: BCRP, Sucursal Huancayo.

INFORMACIÓN ESTADÍSTICA

ANEXO 2

HUÁNUCO: SUPERFICIE SEMBRADA
(En hectáreas)

CULTIVOS	2009-2010						2010-2011								CULTIVOS	
	AGO - MAR	MAR	ABR	MAY	JUN	JUL	AGO	SET	OCT	NOV	DIC	ENE	FEB	MAR		AGO - MAR
TRANSITORIOS	87 565	2 061	4 436	5 641	5 999	6 676	8 967	16 487	21 277	16 036	12 619	9 958	3 818	2 485	91 647	TRANSITORIOS
Ajo	79	2	0	1	1	1	0	2	45	26	2	2	1	0	78	Ajo
Arroz Cáscara	6 485	314	570	314	198	223	913	1 861	1 391	1 174	714	303	294	273	6 923	Arroz Cáscara
Arveja Grano Seco	1 379	13	26	15	0	2	1	64	209	160	430	408	64	22	1 356	Arveja Grano Seco
Arveja Grano Verde	1 401	234	193	139	74	43	15	101	329	269	219	192	133	197	1 453	Arveja Grano Verde
Avena Grano	1 106	0	0	0	0	0	0	2	317	563	269	8	0	0	1 158	Avena Grano
Camote	260	18	17	20	40	22	23	41	70	30	21	14	10	13	220	Camote
Cebada Grano	7 197	125	0	0	0	0	0	0	15	1 035	2 667	2 634	881	5	7 237	Cebada Grano
Cebolla	177	3	19	10	4	0	3	24	80	50	15	7	1	0	179	Cebolla
Frejol Grano Seco	4 085	180	671	466	235	132	181	525	1 295	1 129	461	232	102	245	4 169	Frejol Grano Seco
Haba Grano Seco	3 430	0	0	0	3	9	376	919	1 397	497	137	34	6	1	3 367	Haba Grano Seco
Haba Grano Verde	480	28	20	9	3	2	4	56	137	144	61	32	40	38	512	Haba Grano Verde
Maiz Amarillo Duro	8 754	98	602	376	502	725	1 935	4 039	2 098	588	266	29	40	147	9 140	Maiz Amarillo Duro
Maiz Amiláceo	14 157	0	0	0	5	26	678	2 302	4 976	4 645	1 512	278	0	0	14 390	Maiz Amiláceo
Maiz Choclo	1 112	43	42	53	45	26	37	189	277	181	172	90	10	23	978	Maiz Choclo
Oca	445	0	0	5	53	160	115	182	143	3	0	0	0	0	443	Oca
Olluco	810	33	135	239	319	326	292	299	196	50	0	0	0	0	837	Olluco
Papa Blanca	11 698	293	916	1 847	2 423	3 026	1 904	2 444	4 402	1 811	681	283	115	287	11 927	Papa Blanca
Papa Amarilla+Color	7 376	282	791	1 555	1 715	1 634	1 711	2 247	2 357	1 165	634	479	133	209	8 935	Papa Amarilla+Color
Tomate	77	8	22	34	7	7	8	12	19	11	18	9	8	9	93	Tomate
Trigo	11 051	121	0	2	0	0	0	0	3	1 378	3 694	4 482	1 709	715	11 981	Trigo
Yuca	3 203	194	313	437	283	223	572	711	609	418	355	246	217	195	3 323	Yuca
Zanahoria	172	15	28	28	20	12	11	17	46	56	36	24	9	24	221	Zanahoria
Zapallo	438	4	4	1	0	0	7	32	158	132	70	36	0	14	448	Zapallo
Otros Transitorios	2 198	57	68	94	71	79	184	421	711	523	187	139	48	69	2 282	Otros Transitorios
PERMANENTES Y SEMI PERMANENTES	7 461	244	339	265	263	292	298	738	1 626	1 616	1 799	502	375	167	7 119	PERMANENTES Y SEMI PERMANENTES
Algodón	164	0	0	0	0	0	0	0	28	28	80	0	0	0	136	Algodón
Cacao	728	65	45	92	93	106	63	75	108	99	88	93	96	31	653	Cacao
Café	168	0	0	0	0	0	20	40	48	95	80	15	18	8	324	Café
Naranja	0	0	0	0	0	0	0	0	0	0	0	0	0	0	0	Naranja
Papaya	0	0	0	0	0	0	0	0	0	0	0	0	0	0	0	Papaya
Piña	267	3	10	15	5	0	45	40	46	38	67	75	43	30	384	Piña
Plátano	899	150	157	102	109	120	132	156	320	258	164	83	98	40	1 251	Plátano
Alfalfa	65	8	29	10	0	0	0	7	17	11	6	21	5	5	70	Alfalfa
Avena Forrajera	906	0	0	0	0	0	0	80	294	212	228	134	22	0	970	Avena Forrajera
Pasto Braquearia	4 016	10	25	24	24	45	20	291	732	845	1 058	40	35	23	3 044	Pasto Braquearia
Pasto Kudzu	5	0	0	0	0	0	0	0	0	0	1	2	8	0	11	Pasto Kudzu
Pasto Nudillo	0	0	0	15	25	10	10	20	0	0	0	8	11	0	49	Pasto Nudillo
Rye Grass	36	0	53	0	0	0	0	0	0	0	3	0	0	0	3	Rye Grass
Trebol	27	0	12	0	0	0	0	0	0	0	2	0	0	0	2	Trebol
Otros Perm. y Semi Perm.	181	8	8	7	7	11	8	29	33	31	22	31	39	30	222	Otros Perm. y Semi Perm.
TOTAL	95 026	2 304	4 775	5 906	6 262	6 968	9 265	17 225	22 902	17 652	14 418	10 460	4 193	2 652	98 766	TOTAL
SEGÚN DESTINO																SEGÚN DESTINO
Consumo Humano	79 965	2 100	3 983	5 368	5 594	6 057	7 191	12 647	19 543	15 717	12 568	10 073	3 906	2 405	84 048	Consumo Humano
Consumo Industrial	9 815	164	647	468	595	831	2 018	4 154	2 282	811	514	137	154	186	10 254	Consumo Industrial
Consumo Animal	5 247	41	145	70	73	80	57	424	1 078	1 125	1 337	251	134	61	4 465	Consumo Animal

Fuente: Dirección Regional de Agricultura - Huánuco.
Elaboración: BCRP, Sucursal Huancayo.

ANEXO 3

HUÁNUCO: SUPERFICIE COSECHADA
(En Hectáreas)

CULTIVOS	2 010											2 011			
	ENE - MAR	MAR	ABR	MAY	JUN	JUL	AGO	SET	OCT	NOV	DIC	ENE	FEB	MAR	ENE - MAR
CONSUMO HUMANO	30 708	20 190	9 190	9 353	16 315	19 538	9 908	3 637	3 763	4 204	4 469	5 057	5 744	19 331	30 133
Ajo	1	0	1	31	38	7	1	2	0	1	1	1	0	0	1
Arroz Cáscara	4 240	1 461	915	391	347	307	524	369	198	203	317	1 092	1 787	1 344	4 223
Arveja Grano Seco	0	0	59	150	579	401	171	8	25	14	1	0	1	7	8
Arveja Grano Verde	509	286	268	175	191	231	203	135	73	42	26	55	147	234	435
Avena Grano	0	0	0	130	365	563	49	0	0	0	0	0	0	0	0
Camote	100	60	56	45	20	16	18	17	20	35	21	14	29	61	103
Cebada Grano	0	0	0	490	1 832	3 440	1 368	65	0	0	0	0	0	0	0
Cebolla	0	0	37	65	46	24	2	15	14	7	0	0	0	3	3
Frejol Grano Seco	738	181	80	198	798	1 498	1 289	478	228	113	165	215	264	126	605
Haba Grano Seco	0	0	15	93	1 393	1 607	272	27	0	0	0	0	3	0	3
Haba Grano Verde	89	71	152	101	56	40	41	22	4	9	3	6	11	54	71
Maiz Amiláceo	0	0	0	1 542	4 911	5 153	2 180	313	0	0	0	0	0	0	0
Maiz Choclo	427	317	310	203	103	28	42	42	53	45	19	11	48	242	301
Naranja	880	880	0	0	0	0	0	0	0	0	0	0	0	880	880
Oca	22	22	130	269	200	24	0	0	0	0	0	0	0	4	4
Olluco	495	187	334	380	282	57	10	2	0	37	118	127	134	167	428
Papa Blanca	5 883	2 283	4 206	2 021	533	229	268	849	1 478	1 822	2 044	2 116	1 605	1 877	5 598
Papa Amarilla+Color	3 070	1 245	1 972	1 851	837	317	166	500	1 180	1 368	1 253	952	1 127	1 298	3 377
Papaya	214	214	0	0	0	0	0	0	0	0	0	0	0	214	214
Piña	389	389	0	0	0	0	0	0	0	0	0	0	0	389	389
Plátano	9 953	9 953	0	0	0	0	0	0	0	0	0	0	0	9 953	9 953
Tomate	22	13	14	20	9	2	16	24	24	7	11	3	12	18	33
Trigo	0	0	0	430	2 778	4 962	2 719	160	2	0	0	0	0	0	0
Yuca	1 175	452	353	376	344	322	411	400	330	363	340	354	342	338	1 034
Zanahoria	58	40	37	32	17	11	24	28	24	16	14	10	17	37	63
Zapallo	279	169	95	43	15	4	4	4	0	1	0	13	98	120	231
Otros C. Humano	2 167	1 969	159	319	625	298	133	179	113	123	138	91	122	1 966	2 179
CONSUMO INDUSTRIAL	15 642	11 314	585	111	86	83	584	377	391	385	984	2 386	2 391	11 465	16 241
Achiote	0	0	0	0	0	0	0	0	0	0	0	0	0	0	0
Alcachofa	4	4	0	0	0	0	0	0	0	0	0	0	0	4	4
Algodón	164	164	0	0	0	0	0	0	0	0	0	0	0	164	164
Cacao	3 837	3 837	0	0	0	0	0	0	0	0	0	0	0	3 837	3 837
Café	4 314	4 314	0	0	0	0	0	0	0	0	0	0	0	4 314	4 314
Caña de azúcar (alcohol)	9	9	0	0	0	0	0	0	0	0	0	0	0	9	9
Maiz Amarillo Duro	6 951	2 623	585	111	86	83	584	377	391	385	984	2 386	2 391	2 774	7 550
Paprika	0	0	0	0	0	0	0	0	0	0	0	0	0	0	0
Pijuayo (para fruta)	75	75	0	0	0	0	0	0	0	0	0	0	0	75	75
Pijuayo (Palmito)	97	97	0	0	0	0	0	0	0	0	0	0	0	97	97
Té	191	191	0	0	0	0	0	0	0	0	0	0	0	191	191
CONSUMO ANIMAL	122 886	122 829	250	234	107	55	31	17	20	22	20	31	51	122 836	122 918
Alfalfa	438	438	0	0	0	0	0	0	0	0	0	0	0	438	438
Avena Forrajera	78	78	233	215	88	37	16	0	0	0	0	0	0	78	78
Camerun	93	93	0	0	0	0	0	0	0	0	0	0	0	93	93
King Grass	25	25	0	0	0	0	0	0	0	0	0	0	0	25	25
Maiz Chala	84	27	17	19	19	18	15	17	20	22	20	31	51	34	116
Pasto Braquearia	121 622	121 622	0	0	0	0	0	0	0	0	0	0	0	121 622	121 622
Pasto Kudzu	134	134	0	0	0	0	0	0	0	0	0	0	0	134	134
Pasto Nudillo	146	146	0	0	0	0	0	0	0	0	0	0	0	146	146
Rye Grass	172	172	0	0	0	0	0	0	0	0	0	0	0	172	172
Trebol	94	94	0	0	0	0	0	0	0	0	0	0	0	94	94
TOTAL	169 236	154 333	10 024	9 697	16 507	19 676	10 522	4 031	4 174	4 610	5 472	7 474	8 186	153 632	169 291

Fuente: Dirección Regional de Agricultura - Huánuco.
Elaboración: BCRP, Sucursal Huancayo.

ANEXO 4

HUÁNUCO: PRODUCCIÓN MINERA METÁLICA
(Contenido Fino)

Producción Metálica Concentración	2 010											2 011			Producción Metálica Concentración	
	ENE - MAR	MAR	ABR	MAY	JUN	JUL	AGO	SET	OCT	NOV	DIC	ENE	FEB	MAR		ENE - MAR
COBRE (TMF)	827	274	283	292	294	309	315	297	312	362	301	256	363	350	969	COBRE (TMF)
PLOMO (TMF)	3 845	1 216	1 399	1 180	972	1 211	1 197	1 164	1 003	1 028	1 261	600	699	752	2 050	PLOMO (TMF)
ZINC (TMF)	6 226	1 934	1 980	1 874	1 680	1 704	1 784	1 671	1 763	1 950	2 138	2 129	1 437	1 514	5 080	ZINC (TMF)
PLATA (Kg.f)	13 432	4 299	4 975	4 923	3 877	4 563	4 517	4 099	4 072	4 580	4 914	3 051	3 322	3 480	9 853	PLATA (kg.f)

Fuente: DGM/DPDM / Estadística Minera.

Elaboración: BORP, Sucursal Huancayo.

ANEXO 5

HUÁNUCO: INDICADORES DE OCUPABILIDAD EN ESTABLECIMIENTOS DE HOSPEDAJE COLECTIVO - TODAS LAS CATEGORÍAS

Indicadores	2010											2011			Indicadores	
	ENE - MAR	MAR	ABR	MAY	JUN	JUL	AGO	SET	OCT	NOV	DIC	ENE	FEB	MAR		ENE - MAR
Total de Arribos	116 183	39 308	40 445	41 366	41 104	46 750	46 191	39 419	44 615	39 550	39 521	40 722	37 355	37 372	115 449	Total de Arribos
Nacionales	115 791	39 166	40 299	41 162	40 852	46 537	45 871	39 163	44 453	39 393	39 251	40 568	37 096	37 147	114 811	Nacionales
Extranjeros	392	142	146	204	252	213	320	256	162	157	270	154	259	225	638	Extranjeros
Total de Pernoctaciones	142 073	47 890	50 796	49 992	49 666	58 798	57 091	49 484	54 112	48 453	46 691	48 986	44 819	45 411	139 216	Total de Pernoctaciones
Nacionales	141 521	47 706	50 483	49 693	49 229	58 455	56 645	49 064	53 893	48 165	46 277	48 814	44 480	45 105	138 399	Nacionales
Extranjeros	552	184	313	299	437	343	446	420	219	288	414	172	339	306	817	Extranjeros
Permanencia Promedio (días)	1,2	1,2	1,3	1,2	1,2	1,3	1,2	1,2	1,2	1,2	1,2	1,2	1,2	1,2	1,2	Permanencia Promedio (días)
Nacionales	1,2	1,2	1,3	1,2	1,2	1,3	1,2	1,2	1,2	1,2	1,2	1,2	1,2	1,2	1,2	Nacionales
Extranjeros	1,2	1,1	1,1	1,0	1,0	1,1	1,1	1,3	1,2	1,5	1,2	1,1	1,3	1,4	1,2	Extranjeros
Oferta Promedio																Oferta Promedio
Número de establecimiento	275	276	275	276	276	277	278	278	277	277	277	278	280	281	280	Número de establecimiento
Número de habitaciones	4 344	4 356	4 333	4 357	4 356	4 379	4 441	4 464	4 466	4 470	4 471	4 491	4 526	4 655	4 557	Número de habitaciones
Número de plazas-cama	6 941	6 968	6 939	6 977	6 976	7 004	7 061	7 121	7 140	7 137	7 128	7 151	7 179	7 337	7 222	Número de plazas-cama
Indicadores Promedios																Indicadores Promedios
Tasa Neta de Ocupación de Habitaciones (%) 1/	29,1	28,1	29,5	28,7	29,5	32,9	31,4	28,8	30,5	28,2	26,6	28,5	29,2	25,1	27,6	Tasa Neta de Ocupación de Habitaciones (%) 1/
Tasa Neta de Ocupación de Camas (%) 2/	22,7	22,0	24,5	23,2	23,7	27,0	26,1	23,1	24,4	22,7	21,3	22,2	22,5	20,0	21,6	Tasa Neta de Ocupación de Camas (%) 2/
Total Empleo Promedio	759	768	764	766	753	781	793	790	796	804	700	734	702	723	720	Total Empleo Promedio

1/ TNOH = (Total de habitaciones ocupadas)*100 / (Total de habitaciones disponibles * n° de noches en el mes).

2/ TNOC = (Total de pernoctaciones)*100 / (Total de plazas-camas disponibles * n° de noches en el mes).

Fuente: MINCETUR, www.mincetur.gob.pe

Elaboración: BCRP, Sucursal Huancayo.

ANEXO 6

HUÁNUCO: EXPORTACIONES FOB POR GRUPO DE PRODUCTOS 1/
(MILES US\$)

TIPO	2 010											2 011				TIPO
	ENE - MAR	MAR	ABR	MAY	JUN	JUL	AGO	SET	OCT	NOV	DIC	ENE	FEB	MAR	ENE - MAR	
Productos Tradicionales	9 752	8 818	1 895	69	2 364	1 042	2 205	848	494	9	6 919	7 163	1 757	0	8 919	Productos Tradicionales
Agrícola	343	0	0	69	295	1 042	858	848	494	9	73	0	309	0	309	Agrícola
Mineros	9 409	8 818	1 895	0	2 069	0	1 348	0	0	0	6 846	7 163	1 447	0	8 610	Mineros
Otros	0	0	0	0	0	0	0	0	0	0	0	0	0	0	0	Otros
Productos No Tradicionales	2 253	728	767	562	971	1 328	1 135	938	568	1 329	873	1 095	485	692	2 272	Productos No Tradicionales
Agropecuarios	2 150	625	707	562	971	1 320	1 135	897	560	1 329	873	1 056	485	688	2 230	Agropecuarios
Pesquero	0	0	0	0	0	0	0	0	0	0	0	0	0	0	0	Pesquero
Textil	0	0	0	0	0	0	0	0	0	0	0	0	0	0	0	Textil
Maderas y papeles y sus manif.	102	102	59	0	0	0	0	0	0	0	0	0	0	0	0	Maderas y papeles y sus manif.
Químicos	0	0	0	0	0	8	0	41	8	0	0	39	0	3	42	Químicos
Otros	0	0	0	0	0	0	0	0	0	0	0	0	0	0	0	Otros
TOTAL EXPORTACIONES	12 005	9 545	2 661	630	3 335	2 370	3 340	1 785	1 061	1 338	7 792	8 258	2 242	692	11 191	TOTAL EXPORTACIONES

1/ Cifras Preliminares.

Fuente: Superintendencia Nacional de Administración Tributaria-SUNAT.

Elaboración: BCRP, Sucursal Huancayo.

ANEXO 7

HUÁNUCO: EXPORTACIONES FOB DE PRODUCTOS TRADICIONALES 1/
(MILES US\$)

TIPO	2 010											2 011			TIPO	
	ENE - MAR	MAR	ABR	MAY	JUN	JUL	AGO	SET	OCT	NOV	DIC	ENE	FEB	MAR		ENE - MAR
Agrícola	343	0	0	69	295	1 042	858	848	494	9	73	0	309	0	309	Agrícola
Café	343	0	0	69	295	1 042	858	848	494	9	73	0	309	0	309	Café
Resto	0	0	0	0	0	0	0	0	0	0	0	0	0	0	0	Resto
Mineros	9 409	8 818	1 895	0	2 069	0	1 348	0	0	0	6 846	7 163	1 447	0	8 610	Mineros
Plata	0	0	0	0	0	0	0	0	0	0	0	0	0	0	0	Plata
Cobre	0	0	0	0	0	0	0	0	0	0	0	0	0	0	0	Cobre
Plomo	6 407	6 407	1 089	0	0	0	262	0	0	0	4 450	7 163	0	0	7 163	Plomo
Zinc	3 002	2 410	805	0	2 069	0	550	0	0	0	1 020	0	1 447	0	1 447	Zinc
Resto	0	0	0	0	0	0	535	0	0	0	1 376	0	0	0	0	Resto
Otros	0	0	0	0	0	0	0	0	0	0	0	0	0	0	0	Otros
TOTAL	9 752	8 818	1 895	69	2 364	1 042	2 205	848	494	9	6 919	7 163	1 757	0	8 919	TOTAL

1/ Cifras Preliminares.

Fuente: Superintendencia de Administración Tributaria.

Elaboración: BCRP, Sucursal Huancayo.

ANEXO 8

HUÁNUCO: EXPORTACIONES FOB DE PRODUCTOS NO TRADICIONALES 1/
(MILES US\$)

TIPO	2 010											2 011			TIPO	
	ENE - MAR	MAR	ABR	MAY	JUN	JUL	AGO	SET	OCT	NOV	DIC	ENE	FEB	MAR		ENE - MAR
AGROPECUARIOS	2 150	625	707	562	971	1 320	1 135	897	560	1 329	873	1 056	485	688	2 230	AGROPECUARIOS
Legumbres	6	0	12	0	0	0	0	0	0	0	0	0	0	7	7	Legumbres
Productos vegetales diversos	16	16	124	34	0	15	34	21	0	0	0	16	2	134	152	Productos vegetales diversos
Té, café, cacao y esencias	145	132	0	83	390	248	320	125	147	347	373	290	97	0	387	Té, café, cacao y esencias
Resto	1 983	478	571	444	582	1 057	781	751	412	982	500	750	386	548	1 684	Resto
PESQUERO	0	0	0	0	0	0	0	0	0	0	0	0	0	0	0	PESQUERO
TEXTILES	0	0	0	0	0	0	0	0	0	0	0	0	0	0	0	TEXTILES
Prendas de vestir y otras confec.	0	0	0	0	0	0	0	0	0	0	0	0	0	0	0	Prendas de vestir y otras confec.
MADERAS Y PAPELES, Y SUS MANF.	102	102	59	0	0	0	0	0	0	0	0	0	0	0	0	MADERAS Y PAPELES, Y SUS MANF.
Madera en bruto o en láminas	102	102	59	0	0	0	0	0	0	0	0	0	0	0	0	Madera en bruto o en láminas
QUÍMICOS	0	0	0	0	0	8	0	41	8	0	0	39	0	3	42	QUÍMICOS
Prod. químicos orgánicos e inorgánicos	0	0	0	0	0	0	0	0	0	0	0	0	0	0	0	Prod. químicos orgánicos e inorgánicos
Mat. tintóreas, curtientes y colorantes	0	0	0	0	0	0	0	0	0	0	0	0	0	0	0	Mat. tintóreas, curtientes y colorantes
Otros	0	0	0	0	0	8	0	41	8	0	0	39	0	3	42	Otros
OTROS NO TRADICIONALES	0	0	0	0	0	0	0	0	0	0	0	0	0	0	0	OTROS NO TRADICIONALES
TOTAL	2 253	728	767	562	971	1 328	1 135	938	568	1 329	873	1 095	485	692	2 272	TOTAL

Y Cifras Preliminares.

Fuente: Superintendencia Nacional de Administración Tributaria.

Elaboración: BCRP, Sucursal Huancayo.

ANEXO 9

HUÁNUCO: EXPORTACIONES FOB POR BLOQUE ECONÓMICO Y PAÍSES 1/
(MILES US\$)

BLOQUE ECONÓMICO	2 010											2 011				BLOQUE ECONÓMICO
	ENE - MAR	MAR	ABR	MAY	JUN	JUL	AGO	SET	OCT	NOV	DIC	ENE	FEB	MAR	ENE - MAR	
I. AMÉRICA	2 557	1 883	350	402	2 628	970	741	585	547	167	1 721	339	69	313	721	I. AMÉRICA
A. TLCAN	677	3	307	236	393	947	613	524	457	4	168	6	69	178	253	A. TLCAN
Canadá	524	0	302	145	311	99	146	27	17	0	84	3	0	0	3	Canadá
Estados Unidos	152	3	4	91	82	848	468	496	440	4	84	3	69	178	250	Estados Unidos
México	0	0	0	0	0	0	0	0	0	0	0	0	0	0	0	México
B. CAN	41	41	0	20	0	23	44	62	8	0	0	46	0	3	49	B. CAN
Bolivia	0	0	0	0	0	8	0	41	8	0	0	39	0	3	42	Bolivia
Colombia	41	41	0	20	0	15	44	21	0	0	0	6	0	0	6	Colombia
Ecuador	0	0	0	0	0	0	0	0	0	0	0	0	0	0	0	Ecuador
C. MERCOSUR	1 839	1 839	43	146	2 235	0	83	0	82	164	1 554	287	0	0	287	C. MERCOSUR
Argentina	0	0	0	63	0	0	0	0	0	0	0	0	0	0	0	Argentina
Brasil	1 839	1 839	20	83	2 235	0	83	0	82	164	1 554	287	0	0	287	Brasil
Paraguay	0	0	0	0	0	0	0	0	0	0	0	0	0	0	0	Paraguay
Uruguay	0	0	23	0	0	0	0	0	0	0	0	0	0	0	0	Uruguay
D. OTROS PAÍSES	0	0	0	0	0	0	0	0	0	0	0	0	0	132	132	D. OTROS PAÍSES
Chile	0	0	0	0	0	0	0	0	0	0	0	0	0	0	0	Chile
Venezuela	0	0	0	0	0	0	0	0	0	0	0	0	0	0	0	Venezuela
Resto de América	0	0	0	0	0	0	0	0	0	0	0	0	0	132	132	Resto de América
II. EUROPA	1 721	536	1 163	228	517	1 401	1 169	907	514	1 003	600	756	725	378	1 860	II. EUROPA
A. UNIÓN EUROPEA	1 721	536	1 152	228	517	1 401	1 169	907	514	1 003	600	756	725	378	1 860	A. UNIÓN EUROPEA
Alemania	637	135	127	0	233	418	183	299	0	0	84	80	433	0	514	Alemania
Bélgica - Luxemburgo	271	85	0	0	167	421	80	80	0	0	0	0	0	0	0	Bélgica - Luxemburgo
España	197	185	885	0	0	170	0	1	1	2	2	0	0	0	0	España
Francia	0	0	0	0	0	0	0	0	0	0	0	0	0	0	0	Francia
Países Bajos	605	132	0	228	92	392	828	517	434	812	188	344	182	378	904	Países Bajos
Resto Unión Europea	11	0	140	0	25	0	78	10	79	188	327	331	110	0	442	Resto Unión Europea
B. RESTO	0	0	11	0	0	0	0	0	0	0	0	0	0	0	0	B. RESTO
Suiza	0	0	0	0	0	0	0	0	0	0	0	0	0	0	0	Suiza
Resto de Europa	0	0	11	0	0	0	0	0	0	0	0	0	0	0	0	Resto de Europa
III. ASIA	7 727	7 125	1 149	0	86	0	1 430	123	0	168	5 470	7 163	1 447	0	8 610	III. ASIA
China	7 717	7 125	1 149	0	0	0	1 348	0	0	0	5 470	7 163	1 447	0	8 610	China
Japón	0	0	0	0	0	0	0	0	0	0	0	0	0	0	0	Japón
Taiwan	0	0	0	0	0	0	0	0	0	0	0	0	0	0	0	Taiwan
Resto de Asia	10	0	0	0	86	0	83	123	0	168	0	0	0	0	0	Resto de Asia
IV. AFRICA	0	0	0	0	0	0	0	0	0	0	0	0	0	0	0	IV. AFRICA
V. OCEANIA	0	0	0	0	104	0	0	170	0	0	0	0	0	0	0	V. OCEANIA
TOTAL EXPORTACIONES	12 005	9 545	2 661	630	3 335	2 370	3 340	1 785	1 061	1 338	7 792	8 258	2 242	692	11 191	TOTAL EXPORTACIONES

1/ Cifras Preliminares.
Fuente: SUNAT, www.sunat.gob.pe
Elaboración: BCRP, Sucursal Huancayo.

ANEXO 10

HUÁNUCO: INGRESOS CORRIENTES DEL GOBIERNO CENTRAL
(Miles de nuevos soles)

	2 010											2 011				
	ENE - MAR	MAR	ABR	MAY	JUN	JUL	AGO	SET	OCT	NOV	DIC	ENE	FEB	MAR	ENE - MAR	
I. INGRESOS TRIBUTARIOS	9 492	3 104	3 317	2 748	3 041	3 106	3 295	4 004	3 954	4 020	4 598	5 268	3 309	4 104	12 681	I. INGRESOS TRIBUTARIOS
1). Impuesto a la Renta	6 956	2 286	2 364	1 865	2 117	1 954	2 215	2 420	2 436	2 627	2 847	3 264	2 238	3 037	8 539	1). Impuesto a la Renta
Personas Naturales	1 794	490	551	506	634	537	548	556	555	667	780	1 050	705	710	2 465	Personas Naturales
Personas Jurídicas	4 787	1 481	1 266	1 163	1 375	1 362	1 564	1 763	1 734	1 829	2 028	2 176	1 508	1 583	5 266	Personas Jurídicas
Regularización	376	314	548	197	108	55	102	101	147	131	39	38	26	744	808	Regularización
2). Impuesto a las Importaciones	0	0	0	0	0	0	0	0	0	0	0	0	0	0	0	2). Impuesto a las Importaciones
3). Impuesto a la Prod. y Consumo	1 109	255	433	471	394	483	474	983	899	678	899	1 278	550	369	2 198	3). Impuesto a la Prod. y Consumo
Impuesto General a las Ventas	1 093	250	427	465	389	475	464	975	890	671	894	1 268	546	362	2 176	Impuesto General a las Ventas
Impuesto Selectivo al Consumo (ISC)	16	5	6	6	6	9	10	8	9	7	5	11	5	7	22	Impuesto Selectivo al Consumo (ISC)
4). Otros Ingresos Tributarios	1 427	562	520	412	530	668	606	601	619	715	852	725	520	699	1 944	4). Otros Ingresos Tributarios
II. INGRESOS NO TRIBUTARIOS	0	0	0	0	0	0	0	0	0	0	0	0	0	0	0	II. INGRESOS NO TRIBUTARIOS
TOTAL INGRESOS CORRIENTES (I+II)	9 492	3 104	3 317	2 748	3 041	3 106	3 295	4 004	3 954	4 020	4 598	5 268	3 309	4 104	12 681	TOTAL INGRESOS CORRIENTES (I+II)

Fuente: Superintendencia Nacional de Administración Tributaria - SUNAT.

Elaboración: BCRP, Sucursal Huancayo.

ANEXO 11

HUÁNUCO: GASTOS DEL SECTOR PÚBLICO A NIVEL DE DEVENGADOS POR NIVELES DE GOBIERNO 1/

(Miles de nuevos soles)

Niveles de Gobierno	2010											2011				Niveles de Gobierno
	ENE - MAR	MAR	ABR	MAY	JUN	JUL	AGO	SET	OCT	NOV	DIC	ENE	FEB	MAR	ENE - MAR	
Gobierno Central o Nacional	126068	48581	90212	26416	22086	44589	27361	54936	51234	43433	57910	51926	64099	43144	159168	Gobierno Central o Nacional
Gobierno Regional de Huánuco	78783	25045	30505	31944	32667	41297	38367	46939	33612	46391	83522	24663	37054	37720	99437	Gobierno Regional de Huánuco
Gobierno Local (Municipios)	52897	26021	23187	22332	30949	28970	30890	31530	26564	38487	81955	2014	13926	19241	35181	Gobierno Local (Municipios)
TOTAL	257748	99647	143905	80692	85702	114856	96618	133405	111410	128311	223387	78603	115079	100105	293787	TOTAL

1/ Gasto Devengado: Asociado a la verificación del cumplimiento de las obligaciones, esto es la entrega del bien o prestación del servicio.

Fuente: Ministerio de Economía y Finanzas - SIAF.

Elaboración: BCRP, Sucursal Huancayo.

ANEXO 12

HUÁNUCO: GASTOS DEVENGADOS DEL GOBIERNO CENTRAL POR GENÉRICA DE GASTO 1/

(Miles de nuevos soles)

Generica de Gasto	2010											2011				Generica de Gasto
	ENE - MAR	MAR	ABR	MAY	JUN	JUL	AGO	SET	OCT	NOV	DIC	ENE	FEB	MAR	ENE - MAR	
GASTOS CORRIENTES	116907	45519	83106	20664	18206	36118	23401	39693	41400	17998	43669	47595	53196	38818	139610	GASTOS CORRIENTES
5-21: Personal y Obligaciones Sociales	14927	6330	10679	6349	6476	7187	6366	6830	6622	6718	8934	7470	6651	6741	20862	5-21: Personal y Obligaciones Sociales
5-22: Pensiones y Otras Prest. Sociales	8296	2988	17003	4409	4864	7044	5817	6339	6398	4279	10199	3050	7969	5112	16132	5-22: Pensiones y Otras Prest. Sociales
5-23: Bienes y Servicios	55860	23116	42089	6546	5115	7995	8899	13722	25983	4936	12732	24291	31577	12916	68784	5-23: Bienes y Servicios
5-24: Donaciones y Transferencias	7153	2344	2393	1435	1315	3052	2006	1451	2053	1769	668	1905	1997	2089	5992	5-24: Donaciones y Transferencias
5-25: Otros Gastos Corrientes	30670	10741	10942	1925	436	10840	313	11352	344	296	11136	10879	5001	11960	27840	5-25: Otros Gastos Corrientes
GASTOS DE CAPITAL	9161	3062	7106	5751	3879	8471	3960	15243	9834	25435	14241	4330	10903	4325	19559	GASTOS DE CAPITAL
6-26: Adquisición de Activos No Financieros	8582	2667	6603	4506	3055	7344	3477	12867	8920	15721	6893	4186	3818	4215	12219	6-26: Adquisición de Activos No Financieros
6-27: Adquisición de Activos Financieros	0	0	0	0	0	0	0	0	0	0	0	0	0	0	0	6-27: Adquisición de Activos Financieros
6-24: Donaciones y Transferencias	437	253	280	958	593	915	93	2153	643	411	841	7	95	9	111	6-24: Donaciones y Transferencias
6-25: Otros Gastos de Capital	142	142	223	287	232	212	390	223	271	9303	6507	138	6990	102	7229	6-25: Otros Gastos de Capital
TOTAL GOBIERNO CENTRAL	126068	48581	90212	26416	22086	44589	27361	54936	51234	43433	57910	51926	64099	43144	159168	TOTAL GOBIERNO CENTRAL

1/ Gastos en el departamento de la Presidencia del Consejo de Ministros (PCM), Poder Judicial, Ministerio Público, RENIEC y Ministerios.

Gasto Devengado: Asociado a la verificación del cumplimiento de las obligaciones, esto es la entrega del bien o prestación del servicio.

Fuente: Ministerio de Economía y Finanzas - SIAF

Elaboración: BCRP, Sucursal Huancayo.

ANEXO 13

HUÁNUCO: GASTOS DEVENGADOS DEL GOBIERNO REGIONAL DE HUÁNUCO POR GENÉRICA DE GASTO 1/

(Miles de nuevos soles)

Generica de Gasto	2010											2011			Generica de Gasto	
	ENE - MAR	MAR	ABR	MAY	JUN	JUL	AGO	SET	OCT	NOV	DIC	ENE	FEB	MAR		ENE - MAR
GASTOS CORRIENTES	74293	22878	26411	26501	27344	32328	28625	27959	27813	29948	44005	24663	26633	23079	74376	GASTOS CORRIENTES
5-21: Personal y Obligaciones Sociales	53028	14669	17618	17223	17857	20938	19064	18119	18150	18390	23085	19074	20345	15636	55055	5-21: Personal y Obligaciones Sociales
5-22: Pensiones y Otras Prest. Sociales	10067	2950	2876	2750	2883	3862	2885	2882	2891	2869	3881	4113	2899	2959	9972	5-22: Pensiones y Otras Prest. Sociales
5-23: Bienes y Servicios	8207	4093	4401	4878	5553	5784	5732	6186	6059	7997	14479	1224	3136	3336	7696	5-23: Bienes y Servicios
5-25: Otros Gastos Corrientes	2992	1166	1516	1649	1050	1744	943	772	713	692	2560	253	253	1147	1653	5-25: Otros Gastos Corrientes
GASTOS DE CAPITAL	4490	2167	4095	5443	5323	8969	9742	18981	5799	16443	39517	0	10421	14641	25061	GASTOS DE CAPITAL
6-26: Adquisición de Activos No Financieros	4267	2017	3955	5329	4165	8418	9655	13585	8094	14684	37343	0	10421	14457	24877	6-26: Adquisición de Activos No Financieros
6-27: Adquisición de Activos Financieros	223	150	140	114	97	79	87	112	161	140	62	0	0	184	184	6-27: Adquisición de Activos Financieros
6-24: Donaciones y Transferencias	0	0	0	0	0	0	0	5283	-2456	0	111	0	0	0	0	6-24: Donaciones y Transferencias
6-25: Otros Gastos de Capital	0	0	0	0	1061	472	0	0	0	1619	2001	0	0	0	0	6-25: Otros Gastos de Capital
TOTAL GOBIERNO REGIONAL	78783	25045	30505	31944	32667	41297	38367	46939	33612	46391	83522	24663	37054	37720	99437	TOTAL GOBIERNO REGIONAL

1/ Gastos del Gobierno Regional de Huánuco a través de su Sede Central y Unidades Ejecutoras

Gasto Devengado: Asociado a la verificación del cumplimiento de las obligaciones, esto es la entrega del bien o prestación del servicio.

Fuente: Ministerio de Economía y Finanzas - SIAF

Elaboración: BCRP, Sucursal Huancayo.

ANEXO 14

HUÁNUCO: GASTOS DEVENGADOS DE LOS GOBIERNOS LOCALES POR GENÉRICA DE GASTO 1/

(Miles de nuevos soles)

Generica de Gasto	2010											2011			Generica de Gasto	
	ENE - MAR	MAR	ABR	MAY	JUN	JUL	AGO	SEP	OCT	NOV	DIC	ENE	FEB	MAR		ENE - MAR
GASTOS CORRIENTES	25827	11066	10534	11267	11891	12602	11263	13182	11029	12754	22163	1942	10855	12067	24864	GASTOS CORRIENTES
5-21: Personal y Obligaciones Sociales	11466	3831	3653	3599	3368	4505	3538	3489	3646	3744	5179	1737	5839	4058	11634	5-21: Personal y Obligaciones Sociales
5-22: Pensiones y Otras Prest. Sociales	2068	1096	1281	1550	2084	1749	1680	2647	1801	1374	3547	50	441	577	1067	5-22: Pensiones y Otras Prest. Sociales
5-23: Bienes y Servicios	11630	5771	4911	5614	4743	5878	5366	5731	5163	6844	11504	130	4493	6931	11555	5-23: Bienes y Servicios
5-24: Donaciones y Transferencias	558	314	631	454	1633	433	585	1256	370	715	1781	25	67	472	563	5-24: Donaciones y Transferencias
5-25: Otros Gastos Corrientes	105	54	59	51	63	38	94	59	49	76	152	0	16	28	45	5-25: Otros Gastos Corrientes
GASTOS DE CAPITAL	25992	14487	11792	10617	18265	15097	18445	17347	15238	24667	59060	72	3059	6949	10080	GASTOS DE CAPITAL
6-26: Adquisición de Activos No Financieros	25992	14487	11741	10487	18265	15097	18295	17325	15238	24667	58565	72	3059	6949	10080	6-26: Adquisición de Activos No Financieros
6-24: Donaciones y Transferencias	0	0	51	130	0	0	150	0	0	0	367	0	0	0	0	6-24: Donaciones y Transferencias
6-25: Otros Gastos de Capital	0	0	0	0	0	0	0	22	0	0	127	0	0	0	0	6-25: Otros Gastos de Capital
SERVICIO DE LA DEUDA	1078	468	861	448	792	1271	1182	1001	297	1067	732	0	11	225	237	SERVICIO DE LA DEUDA
7-28: Servicio de la Deuda Pública	1078	468	861	448	792	1271	1182	1001	297	1067	732	0	11	225	237	7-28: Servicio de la Deuda Pública
TOTAL GOBIERNOS LOCALES	52897	26021	23187	22332	30949	28970	30890	31530	26564	38487	81955	2014	13926	19241	35181	TOTAL GOBIERNOS LOCALES

1/ Gastos de todas las Municipalidades provinciales y distritales.

Gasto Devengado: Asociado a la verificación del cumplimiento de las obligaciones, esto es la entrega del bien o prestación del servicio.

Fuente: Ministerio de Economía y Finanzas - SIAF

Elaboración: BCRP, Sucursal Huancayo.

ANEXO 15

HUÁNUCO: INVERSIONES DEVENGADAS DEL SECTOR PÚBLICO POR NIVELES DE GOBIERNO 1/
(Miles de nuevos soles)

Niveles de Gobierno	2 010											2 011				Niveles de Gobierno
	ENE - MAR	MAR	ABR	MAY	JUN	JUL	AGO	SET	OCT	NOV	DIC	ENE	FEB	MAR	ENE - MAR	
Gobierno Central o Nacional	8 582	2 667	6 603	4 506	3 055	7 344	3 477	12 867	8 920	15 721	6 893	4 186	3 818	4 215	12 219	Gobierno Central o Nacional
Gobierno Regional de Huánuco	4 267	2 017	3 955	5 329	4 165	8 418	9 655	13 585	8 094	14 684	37 343	0	10 421	14 457	24 877	Gobierno Regional de Huánuco
Gobierno Local (Municipios)	25 992	14 487	11 741	10 487	18 265	15 097	18 295	17 325	15 238	24 667	58 565	72	3 059	6 949	10 080	Gobierno Local (Municipios)
TOTAL	38 841	19 171	22 298	20 321	25 485	30 860	31 427	43 777	32 252	55 072	102 802	4 258	17 298	25 621	47 177	TOTAL

1/ Gasto Devengado: Asociado a la verificación del cumplimiento de las obligaciones, esto es la entrega del bien o prestación del servicio.

Fuente: Ministerio de Economía y Finanzas - SIAF.

Elaboración: BCRP, Sucursal Huancayo.

ANEXO 16

HUÁNUCO: INVERSIONES DEVENGADAS DEL GOBIERNO CENTRAL POR FUNCIONES 1/
(Miles de nuevos soles)

Funciones	2 010											2 011				Funciones
	ENE - MAR	MAR	ABR	MAY	JUN	JUL	AGO	SET	OCT	NOV	DIC	ENE	FEB	MAR	ENE - MAR	
03: Plan., Gest. y Reserv. de Contingencia	992	292	213	276	186	289	184	190	227	245	962	0	5	0	5	03: Plan., Gest. y Reserv. de Contingencia
04: Defensa y Seguridad Nacional	20	20	0	180	0	65	0	176	110	11	43	0	0	0	0	04: Defensa y Seguridad Nacional
05: Orden Público y Seguridad	10	4	4	8	0	3	4	2	1	41	27	0	0	6	6	05: Orden Público y Seguridad
06: Justicia	108	106	68	4	1	27	45	2	37	16	72	0	29	25	54	06: Justicia
07: Trabajo	2	2	0	0	0	0	0	0	0	0	0	0	0	0	0	07: Trabajo
08: Comercio	0	0	0	0	0	0	0	0	0	0	0	0	0	0	0	08: Comercio
09: Turismo	0	0	0	0	0	0	0	0	0	2	1	1	2	0	4	09: Turismo
10: Agropecuaria	988	657	498	640	799	1 196	1 146	2 823	2 227	2 965	3 247	804	1 047	912	2 763	10: Agropecuaria
12: Energía	3 882	786	3 853	1 610	1 415	4 721	478	8 662	4 844	4 891	601	1 841	392	457	2 690	12: Energía
15: Transporte	1 635	327	964	734	222	549	524	336	702	506	327	777	2 308	2 535	5 620	15: Transporte
16: Comunicaciones	94	49	342	406	34	174	28	30	3	0	109	0	0	7	7	16: Comunicaciones
17: Medio Ambiente	57	57	25	27	64	18	11	4	12	21	37	0	0	0	0	17: Medio Ambiente
18: Saneamiento	0	0	0	0	0	0	23	0	3	23	26	0	0	0	0	18: Saneamiento
19: Vivienda y Desarrollo Urbano	0	0	0	10	0	0	0	0	0	0	0	0	0	0	0	19: Vivienda y Desarrollo Urbano
20: Salud	162	0	122	108	6	33	93	50	10	6 540	51	21	22	7	50	20: Salud
21: Cultura y Deporte	0	0	0	0	4	0	0	4	0	13	20	0	0	0	0	21: Cultura y Deporte
22: Educación	632	368	514	502	324	269	942	588	614	364	1 350	741	13	266	1 020	22: Educación
23: Protección Social	0	0	0	0	0	0	0	0	131	81	21	0	0	0	0	23: Protección Social
TOTAL GOBIERNO CENTRAL	8 582	2 667	6 603	4 506	3 055	7 344	3 477	12 867	8 920	15 721	6 893	4 186	3 818	4 215	12 219	TOTAL GOBIERNO CENTRAL

1/ Gastos en el departamento de la Presidencia del Consejo de Ministros (PCM), Poder Judicial, Ministerio Público, RENIEC y Ministerios.

Gasto Devengado: Asociado a la verificación del cumplimiento de las obligaciones, esto es la entrega del bien o prestación del servicio.

Fuente: Ministerio de Economía y Finanzas - SIAF.

Elaboración: BCRP, Sucursal Huancayo.

ANEXO 17

HUÁNUCO: INVERSIONES DEVENGADAS DEL GOBIERNO REGIONAL POR FUNCIONES 1/
(Miles de nuevos soles)

Funciones	2 010												2 011			Funciones
	ENE- MAR	MAR	ABR	MAY	JUN	JUL	AGO	SET	OCT	NOV	DIC	ENE	FEB	MAR	ENE- MAR	
03: Plan., Gest. y Reserv. de Contingencia	245	100	104	124	125	283	230	613	385	413	2 208	0	90	61	150	03: Plan., Gest. y Reserv. de Contingencia
04: Defensa y Seguridad Nacional	0	0	0	0	0	0	0	0	0	0	0	0	0	0	0	04: Defensa y Seguridad Nacional
05: Orden Público y Seguridad	35	35	56	63	119	82	139	46	251	165	989	0	20	2	23	05: Orden Público y Seguridad
07: Trabajo	0	0	0	0	0	0	4	0	0	11	2	0	0	0	0	07: Trabajo
09: Turismo	0	0	0	8	2	0	0	1	0	0	2	0	0	0	0	09: Turismo
10: Agropecuaria	248	104	372	562	348	282	1 110	339	215	329	982	0	143	123	266	10: Agropecuaria
11: Pesca	15	7	6	8	3	1	3	4	3	3	1	0	0	0	0	11: Pesca
12: Energía	10	2	1	6	4	7	10	0	325	30	188	0	26	98	124	12: Energía
13: Minería	0	0	0	0	0	0	0	0	0	0	10	0	0	0	0	13: Minería
14: INDUSTRIA	55	18	36	21	30	20	12	9	6	15	27	0	10	10	20	14: INDUSTRIA
15: Transporte	1 298	447	1 988	766	894	2 477	970	3 289	1 147	1 902	4 960	0	3 085	2 278	5 363	15: Transporte
16: COMUNICACIONES	0	0	0	0	0	0	0	0	0	0	9	0	0	0	0	16: COMUNICACIONES
17: Medio Ambiente	635	216	316	387	789	470	562	604	554	387	939	0	1 249	671	1 921	17: Medio Ambiente
18: Saneamiento	293	283	248	346	281	1 183	1 726	3 118	1 424	4 414	7 941	0	4 117	4 484	8 601	18: Saneamiento
20: Salud	900	501	322	173	117	394	609	1 454	503	864	5 413	0	298	684	982	20: Salud
21: Cultura y Deporte	0	0	0	0	5	3	1	1	0	9	183	0	213	123	336	21: Cultura y Deporte
22: Educación	501	284	494	2 795	1 271	3 167	4 174	3 949	3 206	5 919	13 141	0	1 150	5 907	7 057	22: Educación
23: Protección Social	32	20	11	69	178	49	105	158	76	224	347	0	19	15	34	23: Protección Social
TOTAL GOBIERNO REGIONAL	4 267	2 017	3 955	5 329	4 165	8 418	9 655	13 585	8 094	14 684	37 343	0	10 421	14 457	24 877	TOTAL GOBIERNO REGIONAL

1/ Gastos del Gobierno Regional de Huánuco a través de su Sede Central y Unidades Ejecutoras

Gasto Devengado: Asociado a la verificación del cumplimiento de las obligaciones, esto es la entrega del bien o prestación del servicio.

Fuente: Ministerio de Economía y Finanzas - SIAF

Elaboración: BCRP, Sucursal Huancayo.

ANEXO 18

HUÁNUCO: INVERSIONES DEVENGADAS DE LOS GOBIERNOS LOCALES POR FUNCIONES 1/
(Miles de nuevos soles)

Funciones	2 010												2 011			Funciones
	ENE- MAR	MAR	ABR	MAY	JUN	JUL	AGO	SET	OCT	NOV	DIC	ENE	FEB	MAR	ENE- MAR	
03: Plan., Gest. y Reserv. de Contingencia	3 290	551	1 944	886	1 032	849	763	1 602	803	1 337	2 502	20	143	601	764	03: Plan., Gest. y Reserv. de Contingencia
05: Orden Público y Seguridad	101	66	31	26	39	28	33	37	196	43	159	0	0	50	50	05: Orden Público y Seguridad
08: Comercio	337	218	248	348	270	332	513	467	202	425	403	0	0	0	0	08: Comercio
09: Turismo	52	39	30	52	15	12	9	5	0	62	140	0	0	3	3	09: Turismo
10: Agropecuaria	922	501	816	676	635	496	468	472	630	586	2 211	16	14	121	151	10: Agropecuaria
11: Pesca	15	13	19	6	0	10	7	0	28	104	187	0	0	77	77	11: Pesca
12: Energía	1 615	1 570	188	1 579	342	225	710	359	160	744	740	0	0	2	2	12: Energía
14: Industria	0	0	0	11	9	0	2	4	0	27	74	0	0	0	0	14: Industria
15: Transporte	5 495	2 747	1 762	2 301	3 567	5 105	5 066	4 907	5 079	9 888	13 835	34	296	1 348	1 678	15: Transporte
16: Comunicaciones	35	35	0	10	15	14	4	0	16	23	-4	0	0	7	7	16: Comunicaciones
17: Medio Ambiente	297	243	237	291	192	485	343	254	166	181	517	0	30	364	394	17: Medio Ambiente
18: Saneamiento	5 666	4 511	2 987	988	5 680	3 047	3 930	3 826	3 128	5 096	17 299	1	714	1 492	2 208	18: Saneamiento
19: Vivienda y Desarrollo Urbano	793	492	375	177	294	638	509	995	509	684	1 596	0	42	162	204	19: Vivienda y Desarrollo Urbano
20: Salud	874	390	258	300	431	421	345	356	185	606	3 335	0	4	35	39	20: Salud
21: Cultura y Deporte	2 311	930	690	1 276	1 575	1 177	1 373	827	733	1 027	1 816	0	1 152	491	1 643	21: Cultura y Deporte
22: Educación	3 702	1 955	2 080	1 382	4 059	2 154	4 043	2 927	3 171	3 288	12 847	0	647	1 891	2 538	22: Educación
23: Protección Social	486	225	76	175	108	105	175	287	229	532	906	0	17	305	322	23: Protección Social
24: Previsión Social	0	0	0	0	0	0	3	0	3	14	3	0	0	0	0	24: Previsión Social
TOTAL GOBIERNOS LOCALES	25 992	14 487	11 741	10 487	18 265	15 097	18 295	17 325	15 238	24 667	58 565	72	3 059	6 949	10 080	TOTAL GOBIERNOS LOCALES

1/ Gastos de todas las Municipalidades provinciales y distritales.

Gasto Devengado: Asociado a la verificación del cumplimiento de las obligaciones, esto es la entrega del bien o prestación del servicio.

Fuente: Ministerio de Economía y Finanzas - SIAF

Elaboración: BCRP, Sucursal Huancayo.

ANEXO 19

HUÁNUCO: DEPÓSITOS EN EL SISTEMA FINANCIERO
(Miles de nuevos soles)

ENTIDADES FINANCIERAS	2010										2011		
	MAR	ABR	MAY	JUN	JUL	AGO	SET	OCT	NOV	DIC	ENE	FEB	MAR
I. EMPRESAS BANCARIAS	183 397	182 411	184 470	189 808	188 643	194 735	196 994	192 512	200 489	214 892	211 988	215 867	222 103
Crédito	65 180	64 887	65 622	67 886	66 955	67 771	70 538	68 700	69 068	72 406	72 375	71 679	74 999
Scotiabank	12 391	12 714	13 135	13 594	13 268	12 894	13 074	14 161	13 820	13 481	13 194	12 766	13 579
Continental	98 000	97 430	98 538	100 621	100 371	105 492	104 196	101 170	108 977	121 051	118 569	123 405	125 635
Mi Banco	6 558	6 137	5 926	6 588	6 930	7 414	7 947	7 241	7 449	6 811	6 687	6 857	6 871
Banco del Trabajo													
Banco Financiero	84	68	66	77	73	110	74	64	94	89	108	118	116
Azteca del Perú	1 185	1 174	1 184	1 042	1 046	1 054	1 165	1 176	1 082	1 054	1 056	1 043	903
II. INSTITUCIONES DE MICROFINANZAS	39 522	40 243	41 730	43 212	44 787	46 476	47 780	48 126	50 300	52 780	53 672	53 976	54 411
Empresas Financieras	3 346	3 378	3 414	3 541	3 841	3 794	3 414	3 487	3 523	3 992	3 807	3 761	3 537
CrediScotia	3 346	3 378	3 414	3 541	3 841	3 794	3 346	3 233	3 353	3 594	3 468	3 409	3 264
Financiera TFC	-	-	-	-	-	-	-	-	-	-	-	-	-
Financiera Confianza	-	-	-	-	-	-	68	254	170	398	339	352	273
Financiera Efectiva	-	-	-	-	-	-	-	-	-	-	-	-	-
Cajas Municipales	35 609	36 298	37 761	39 130	40 448	42 121	43 798	44 073	46 106	48 191	49 311	49 692	50 342
CMAC Piura	488	535	869	1 057	786	1 002	1 064	1 246	1 007	834	786	784	1 072
CMAC Huancayo	8 978	8 668	9 145	9 075	9 188	9 305	9 706	10 231	10 575	11 283	12 509	12 083	12 293
CMAC Maynas	21 741	22 595	22 808	23 814	25 153	26 221	27 059	26 836	28 679	29 509	29 908	30 777	30 866
CMAC Del Santa	1 904	1 845	2 192	2 101	2 193	2 285	2 101	1 854	2 030	1 994	1 707	1 775	1 759
CMAC Arequipa	2 498	2 654	2 747	3 082	3 127	3 309	3 868	3 907	3 815	4 571	4 400	4 273	4 352
Cajas Rurales	567	566	555	541	498	561	568	566	671	598	554	523	531
Credinka	567	566	555	541	498	561	568	566	671	598	554	523	531
EDPYMES	-	-	-	-	-	-	-	-	-	-	-	-	-
Edpyme Confianza	-	-	-	-	-	-	-	-	-	-	-	-	-
Edpyme Efectiva	-	-	-	-	-	-	-	-	-	-	-	-	-
Edpyme Solidaridad	-	-	-	-	-	-	-	-	-	-	-	-	-
III. BANCO DE LA NACIÓN	126 911	131 048	131 048	122 892	130 990	121 869	128 373	124 678	122 200	120 574	111 838	119 839	124 972
TOTAL (I + II + III)	349 831	353 701	357 249	355 912	364 420	363 080	373 147	365 316	372 989	388 246	377 498	389 682	401 486
En Moneda Nacional (M/N)	281 351	285 388	287 997	286 966	294 005	288 908	300 993	294 969	300 230	317 666	308 655	321 235	328 608
En Moneda Extranjera (M/E)	68 480	68 313	69 252	68 946	70 415	74 172	72 155	70 348	72 760	70 580	68 843	68 447	72 878

Fuente: Superintendencia de Banca y Seguros (SBS).

Elaboración: BCRP, Sucursal Huancayo.

ANEXO 20

HUÁNUCO: DEPÓSITOS, POR PRINCIPALES PROVINCIAS, SIN INCLUIR AL BANCO DE LA NACIÓN - MARZO 2011
(Miles de nuevos soles)

ENTIDADES FINANCIERAS	DEPÓSITOS						TOTAL DEPÓSITOS		
	HUÁNUCO			LEONCIO PRADO			HUÁNUCO		
	M/N	M/E	TOTAL	M/N	M/E	TOTAL	M/N	M/E	TOTAL
I. EMPRESAS BANCARIAS	126 932	51 941	178 873	30 945	12 284	43 230	157 877	64 226	222 103
Crédito	37 240	20 577	57 817	10 913	6 268	17 182	48 154	26 845	74 999
Scotiabank	9 466	4 113	13 579	0	0	0	9 466	4 113	13 579
Continental	73 580	26 030	99 611	20 009	6 015	26 024	93 589	32 046	125 635
M Banco	5 771	1 100	6 871				5 771	1 100	6 871
Financiero 1/	93	0	93	23	1	24	115	1	116
Azteca del Perú 2/	781	122	903				781	122	903
II. INSTITUCIONES DE MICROFINANZAS	34 202	7 096	41 298	11 557	1 556	13 113	45 759	8 652	54 411
EMPRESAS FINANCIERAS	2 607	682	3 289	214	34	249	2 822	716	3 537
CrediScotia 3/	2 358	657	3 016	214	34	249	2 573	691	3 264
Financiera TFC 4/	0	0	0	0	0	0	0	0	0
Financiera Confianza 5/	249	24	273				249	24	273
Financiera Efectiva 6/	0	0	0	0	0	0	0	0	0
CAJAS MUNICIPALES	31 172	6 328	37 500	11 320	1 522	12 843	42 492	7 850	50 342
CMA C Piura 7/	0	0	0	880	193	1 072	880	193	1 072
CMA C Huancayo	8 687	981	9 668	2 501	124	2 625	11 188	1 105	12 293
CMA C Maynas	19 608	4 307	23 915	6 223	728	6 952	25 831	5 035	30 866
CMA C Del Santa 8/	767	161	928	614	217	831	1 381	378	1 759
CMA C Arequipa 9/	2 110	879	2 989	1 103	260	1 363	3 213	1 139	4 352
CAJAS RURALES	423	86	509	22	0	22	445	86	531
Credinka 10/	423	86	509	22	0	22	445	86	531
EDPYMES	0	0	0	0	0	0	0	0	0
Edpyme Solidaridad 11/	0	0	0	0	0	0	0	0	0
TOTAL	161 134	59 037	220 171	42 502	13 841	56 343	203 636	72 878	276 513

1/ Banco Financiero a partir de marzo de 2009.

2/ Azteca del Perú, a partir de febrero de 2008.

3/ CrediScotia a partir de enero de 2009, antes Banco de Trabajo.

4/ Financiera TFC a partir de agosto de 2008.

5/ Financiera Confianza a partir de setiembre de 2009.

6/ Financiera Efectiva a partir de abril de 2010, antes Edpyme Efectiva

7/ CMA C Piura a partir de julio de 2008.

8/ CMA C del Santa a partir de agosto de 2008.

9/ CMA C Arequipa a partir de octubre 2008.

10/ Credinka a partir de marzo de 2009.

11/ Pyme Solidaridad a partir de octubre de 2009.

Fuente: SUPERINTENDENCIA DE BANCA Y SEGUROS.

Elaboración: BCRP, Sucursal Huancayo.

ANEXO 21

HUÁNUCO: CRÉDITO DEL SISTEMA FINANCIERO AL SECTOR PRIVADO
(Miles de nuevos soles)

ENTIDADES FINANCIERAS	2010										2011		
	MAR	ABR	MAY	JUN	JUL	AGO	SET	OCT	NOV	DIC	ENE	FEB	MAR
I. EMPRESAS BANCARIAS	288 287	294 243	298 287	304 092	311 349	313 132	320 217	327 305	338 584	336 624	335 788	345 264	357 281
Crédito	103 317	107 112	108 737	114 594	118 667	120 193	123 036	126 171	131 227	133 077	132 697	134 712	140 442
Scotiabank	28 329	27 586	27 222	26 979	27 311	27 820	27 804	26 994	26 777	26 655	26 054	26 626	26 285
Continental	122 476	124 950	127 333	127 203	129 399	129 124	132 260	136 320	142 437	138 541	139 231	146 052	151 749
Mi Banco	32 836	33 266	33 646	34 003	34 683	34 752	35 928	36 668	37 015	37 149	36 581	36 592	37 487
Banco del Trabajo													
Financiero	495	507	521	488	465	442	413	394	376	400	398	403	388
Azteca del Perú	833	822	829	825	825	801	776	758	752	801	827	879	929
II. INSTITUCIONES DE MICROFINANZAS	186 843	190 873	194 899	198 430	204 937	211 865	217 976	224 325	232 598	238 016	240 013	246 885	252 050
Empresas Financieras	40 106	45 158	46 215	47 911	49 344	50 892	52 742	54 405	57 219	60 997	63 854	66 491	69 252
CrediScotia	30 569	32 094	32 833	34 390	35 620	36 838	38 076	39 259	41 393	44 296	46 723	49 198	51 895
Financiera TFC	1 897	1 944	2 014	2 008	2 143	2 173	2 221	2 286	2 340	2 524	2 654	2 802	2 913
Financiera Confianza	7 639	7 766	7 917	7 971	8 080	8 409	8 946	9 303	9 955	10 286	10 560	10 653	10 518
Financiera Efectiva		3 353	3 451	3 542	3 502	3 471	3 499	3 556	3 531	3 891	3 918	3 839	3 925
Cajas Municipales	119 857	121 931	124 505	126 245	131 040	136 001	139 872	143 517	147 541	148 581	147 488	151 266	153 508
CMAC Piura	6 135	6 569	6 660	7 098	7 647	8 422	9 171	9 753	10 197	10 266	10 185	10 873	11 611
CMAC Huancayo	36 325	35 856	36 402	36 594	38 006	39 546	40 666	42 584	44 235	45 906	46 219	47 422	48 601
CMAC Maynas	45 404	45 935	45 887	45 805	46 870	47 418	47 724	47 714	48 523	47 498	46 715	46 923	47 024
CMAC Del Santa	16 696	17 131	18 042	18 089	19 245	19 863	20 229	19 667	19 654	19 304	18 733	18 839	18 709
CMAC Arequipa	15 297	16 441	17 515	18 658	19 271	20 753	22 082	23 799	24 932	25 607	25 636	27 208	27 564
Cajas Rurales	13 528	13 520	13 515	13 155	12 991	12 937	12 933	13 205	13 677	13 520	13 428	13 340	13 306
Credinka	13 528	13 520	13 515	13 155	12 991	12 937	12 933	13 205	13 677	13 520	13 428	13 340	13 306
EDPYMES	13 352	10 263	10 665	11 119	11 562	12 034	12 428	13 198	14 160	14 917	15 244	15 787	15 984
Edpyme Confianza													
Edpyme Efectiva	3 347												
Edpyme Solidaridad	10 005	10 263	10 665	11 119	11 562	12 034	12 428	13 198	14 160	14 917	15 244	15 787	15 984
III. BANCO DE LA NACIÓN	50 366	50 366	53 449	54 685	54 685	54 685	54 685	54 685	54 685	54 685	61 594	61 594	61 594
TOTAL (I + II + III)	525 496	535 482	546 636	557 207	570 971	579 682	592 878	606 315	625 867	629 325	637 395	653 743	670 924

Fuente: Superintendencia de Banca y Seguros (SBS).

Elaboración: BCRP, Sucursal Huancayo.

ANEXO 22

HUÁNUCO: CRÉDITOS, POR PRINCIPALES PROVINCIAS, SIN INCLUIR AL BANCO DE LA NACIÓN - MARZO 2011

(Miles de nuevos soles)

ENTIDADES FINANCIERAS	COLOCACIONES						TOTAL COLOCACIONES		
	HUÁNUCO			LEONCIO PRADO			HUÁNUCO		
	M/N	M/E	TOTAL	M/N	M/E	TOTAL	M/N	M/E	TOTAL
I. EMPRESAS BANCARIAS	218 176	68 833	287 009	46 733	23 539	70 272	264 909	92 372	357 281
Crédito	91 526	26 413	117 939	19 555	2 949	22 504	111 081	29 362	140 442
Scotiabank	22 693	3 592	26 285				22 693	3 592	26 285
Continental	67 455	36 591	104 046	27 113	20 590	47 703	94 569	57 181	151 749
M Banco	35 250	2 238	37 487				35 250	2 238	37 487
Financiero 1/	323	0	323	65	0	65	388	0	388
Azteca del Perú 2/	929	0	929				929	0	929
II. INSTITUCIONES DE MICROFINANZAS	154 027	6 640	160 667	89 129	2 253	91 383	243 156	8 894	252 050
EMPRESAS FINANCIERAS	51 990	0	51 990	17 147	114	17 262	69 137	114	69 252
CrediScotia 3/	37 308	0	37 308	14 472	114	14 586	51 780	114	51 895
Financiera TFC 4/	1 840	0	1 840	1 074	0	1 074	2 913	0	2 913
Financiera Confianza 5/	10 518	0	10 518				10 518	0	10 518
Financiera Efectiva 6/	2 324	0	2 324	1 601	0	1 601	3 925	0	3 925
CAJAS MUNICIPALES	79 579	6 640	86 219	65 150	2 139	67 289	144 729	8 779	153 508
CMAC Piura 7/				11 443	167	11 611	11 443	167	11 611
CMAC Huancayo	30 798	142	30 939	17 645	16	17 662	48 443	158	48 601
CMAC Maynas	24 349	5 763	30 112	15 289	1 622	16 912	39 638	7 385	47 024
CMAC Del Santa 8/	8 767	0	8 767	9 942	0	9 942	18 709	0	18 709
CMAC Arequipa 9/	15 665	736	16 400	10 830	333	11 163	26 495	1 069	27 564
CAJAS RURALES	11 415	0	11 415	1 891	0	1 891	13 306	0	13 306
Credinka 10/	11 415	0	11 415	1 891	0	1 891	13 306	0	13 306
EDPYMES	11 043	0	11 043	4 941	0	4 941	15 984	0	15 984
Edpyme Solidaridad 11/	11 043	0	11 043	4 941	0	4 941	15 984	0	15 984
TOTAL	372 202	75 473	447 676	135 862	25 792	161 655	508 065	101 266	609 330

1/ Banco Financiero a partir de marzo de 2009.

2/ Azteca del Perú, a partir de febrero de 2008.

3/ CrediScotia a partir de enero de 2009, antes Banco de Trabajo.

4/ Financiera TFC a partir de agosto de 2008.

5/ Financiera Confianza a partir de setiembre de 2009.

6/ Financiera Efectiva a partir de abril de 2010, antes Edpyme Efectiva

7/ CMAC Piura a partir de julio de 2008.

8/ CMAC del Santa a partir de agosto de 2008.

9/ CMAC Arequipa a partir de octubre 2008.

10/ Credinka a partir de marzo de 2009.

11/ Pyme Solidaridad a partir de octubre de 2009.

Fuente: SUPERINTENDENCIA DE BANCA Y SEGUROS.

Elaboración: BCRP, Sucursal Huancayo.

ANEXO 23

HUÁNUCO: CARTERA PESADA DEL SISTEMA FINANCIERO
(En variaciones porcentuales)

ENTIDADES FINANCIERAS	2010												2011		
	ENE	FEB	MAR	ABR	MAY	JUN	JUL	AGO	SET	OCT	NOV	DIC	ENE	FEB	MAR 2/
I. EMPRESAS BANCARIAS	2,5	4,0	4,2	4,4	4,5	3,6	4,5	4,2	4,0	4,3	3,3	3,8	4,4	3,9	3,9
II. INSTITUCIONES DE MICROFINANZAS															
Empresas Financieras	1,0	1,1	0,9	1,0	1,1	1,0	2,0	1,9	1,8	1,9	1,7	1,5	1,6	1,6	1,6
Cajas Municipales	3,0	3,7	3,6	3,9	4,0	3,7	3,6	3,5	3,4	3,2	3,1	2,9	3,2	3,4	3,4
Cajas Rurales	1,5	8,7	9,4	11,8	14,0	13,9	15,9	16,0	16,7	16,2	15,9	13,7	15,3	15,7	15,7
Edpymes	2,8	2,1	1,8	2,1	1,7	2,0	2,4	2,5	2,3	2,1	2,2	2,1	2,3	2,7	2,7
III. BANCO DE LA NACIÓN 1/		0,6	0,5	0,5	0,4	0,4	0,4	0,4	0,5	0,5	0,6	0,6	0,5	0,5	0,5
TOTAL	2,5	3,5	3,5	3,8	3,9	3,3	4,0	3,8	3,7	3,7	3,1	3,2	3,6	3,4	3,4

1/ Sólo considera los créditos de consumo

2/ Preliminar

Fuente: Hasta noviembre de 2007, empresas financieras del departamento.

A partir de diciembre de 2007, Superintendencia de Banca y Seguros (SBS).

Elaboración: BCRP, Sucursal Huancayo.

VI. FICHA TÉCNICA

Metodología del Cálculo del Indicador de Actividad Económica Regional de Huánuco

El Indicador de Actividad Económica Regional es un indicador parcial de corto plazo, que busca medir el desenvolvimiento de la economía regional, a partir de la evolución de la actividad de los principales sectores. Los sectores considerados representan el 45,3 ciento del Valor Agregado Bruto del departamento, publicado por el INEI.

El indicador regional, se obtiene mediante la agregación ponderada de los índices sectoriales, utilizando como factor de ponderación la estructura porcentual anual del año 2007, elaborado por el INEI.

$$\text{Indicador Regional} = \sum_{i=1}^n I_{\text{sector } i(t)} * w_i$$

I_i = Índice del sector i en el período (mes) t
 n = Número de sectores que componen el índice
 w_i = Peso relativo ponderado del sector i en base a su contribución al PBI departamental 2007.

Lo sectores que incluye el indicador son: agropecuario, minería, construcción, servicios gubernamentales y servicios financieros. En el departamento no existen empresas generadoras de energía eléctrica.

El índice de los sectores agropecuario y minería se calcula en base al Valor Bruto de Producción, de la siguiente manera:

$$\text{Indice sector } i = \left[\frac{VBP_{it}}{VBP_i \text{ prom. 2007}} \right] * 100$$

Donde:

i = Sector analizado
 VBP_{it} = Valor Bruto de la Producción del sector i del mes t a precios de 1994.
 $VBP_{\text{prom } i \text{ 2007}}$ = Valor Bruto de Producción promedio 2007 del sector i a precios de 1994.

Características del procedimiento:

- La clasificación de los sectores productivos se basa en la Clasificación Industrial Internacional Uniforme (CIIU-Revisión 3).
- Las fuentes de la información sectorial son:
 - Para los sectores agropecuario y minería, los respectivos ministerios sectoriales.
 - Para el sector construcción, la fuente es la empresa Cemento Andino.
 - Para los sectores servicios gubernamentales y servicios financieros, las fuentes son el Ministerio de Economía y Finanzas (Sistema Integrado de Administración Financiera del Sector Público SIAF-SP) y la Superintendencia de Banca, Seguros y AFP, respectivamente.
- El valor bruto de producción (VBP) de los sectores agropecuario y minería se obtiene de la aplicación de los precios del año base (1994), a los volúmenes de producción de los sectores respectivos. Los precios del año base, son los utilizados por la Dirección Nacional de Cuentas Nacionales del INEI.
- El VBP del sector construcción se estima de manera indirecta y se utiliza como información básica los despachos de cemento.
- El VBP del sector servicios gubernamentales se calcula a partir del gasto en *Remuneraciones* y compra de *Bienes y Servicios* del Gobierno Regional, que se deflactan a precios del año 1994, utilizando el IPC e IPM, respectivamente. La fuente es el Ministerio de Economía y Finanzas.

- f) El VBP del sector Servicios Financieros se calcula a partir de la sumatoria de los saldos de intermediación (créditos directos y depósitos) de las instituciones financieras que operan en el departamento, deflactados a precios de 1994, utilizando el IPC.

**ESTRUCTURA
INDICADOR REGIONAL**

Sectores	Ponderación 2007
Agropecuario	24,0
Minería	4,1
Construcción	2,6
Servicios Gubernamentales	12,8
Servicios Financieros 3/	1,8
TOTAL	45,3

Nota: Para el caso del sector servicios financieros, se considera el peso del sector a nivel nacional.