



BANCO CENTRAL DE RESERVA DEL PERÚ

SUCURSAL HUANCAYO

**SÍNTESIS ECONÓMICA DE HUÁNUCO
ENERO 2011¹**

DEPARTAMENTO ESTUDIOS ECONÓMICOS

¹ En la elaboración de este informe participaron: Francisco Callupe Casaño y Miguel Angel Campos Arias.

CONTENIDO

RESEÑA INTRODUCTORIA.....	3
I. ACTIVIDAD PRODUCTIVA.....	4
1.1. Producción.....	4
1.1.1 Producción Agropecuaria.....	5
1.1.2 Producción Minera.....	11
1.1.3 Construcción.....	12
1.2 Turismo.....	13
II. SECTOR EXTERNO.....	14
2.1 Exportaciones.....	14
III. FINANZAS PÚBLICAS.....	15
3.1. Ingresos del Gobierno Central.....	15
3.2. Gastos del Sector Público.....	16
3.3. Inversiones del Sector Público.....	18
IV. MONEDA Y CRÉDITO.....	20
4.1. Depósitos del Sistema Financiero.....	20
4.2. Crédito del Sistema Financiero.....	22
4.3. Créditos al Sector Micro Financiero.....	26
V. INFORMACIÓN ESTADÍSTICA	
Anexo 1: Producción Agropecuaria.....	28
Anexo 2: Superficie Sembrada.....	29
Anexo 3: Superficie Cosechada.....	30
Anexo 4: Producción Minera Metálica.....	31
Anexo 5: Número de Arribos en Establecimientos de Hospedaje.....	32
Anexo 6: Exportaciones FOB por Grupo de Producto.....	33
Anexo 7: Exportaciones de Productos Tradicionales.....	34
Anexo 8: Exportaciones de Productos No Tradicionales.....	35
Anexo 9: Exportaciones por Bloque Económico y Países.....	36
Anexo 10: Ingresos Corrientes del Gobierno Central.....	37
Anexo 11 y 12: Gasto del Sector Público y del Gobierno Central por Genérica de Gasto.....	38
Anexo 13 y 14: Gastos del Gobierno Regional y Gobiernos Locales por Genérica de Gasto.....	39
Anexo 15 y 16: Inversiones del Sector Público y del Gobierno Central por Funciones.....	40
Anexo 17 y 18: Inversiones del Gobierno Regional y Gobiernos Locales por Funciones.....	41
Anexo 19: Depósitos del Sistema Financiero.....	42
Anexo 20: Depósitos en Empresas Bancarias y de Microfinanzas por principales provincias.....	43
Anexo 21: Créditos del Sistema Financiero al Sector Privado.....	44
Anexo 22: Créditos de las Empresas Bancarias y de Microfinanzas por principales provincias.....	45
Anexo 23: Cartera Pesada del Sistema Financiero.....	46
VI. FICHA TÉCNICA.....	47

DIRECCIÓN EN INTERNET

<http://www.bcrp.gob.pe>

RESEÑA INTRODUCTORIA

Durante enero, el **Indicador de Actividad Económica Regional** disminuyó en 0,9 por ciento, debido a la caída de la minería (-20,3 por ciento) y de los servicios gubernamentales (-6,8 por ciento); contrarrestados parcialmente por los aumentos de la actividad agropecuaria (0,9 por ciento), la construcción (8,4 por ciento) y los servicios financieros (23,0 por ciento).

Las **exportaciones** del mes ascendieron a US\$ 8,3 millones, superior en US\$ 7,0 millones (529,7 por ciento), debido a los mayores envíos de **productos tradicionales** en US\$ 6,3 millones (727,3 por ciento), constituido por productos mineros (concentrados de plomo). También crecieron las ventas de **productos no tradicionales** en US\$ 650 miles (145,9 por ciento), principalmente por derivados de café y cacao, así como de productos vegetales diversos.

Los **ingresos** del mes, por el Gobierno Central (Sunat), sumaron S/. 5,3 millones, superior en S/. 1,8 millones (47,8 por ciento de variación real), al registrarse mayores recaudos por Impuesto a la Renta, IGV y de Otros Ingresos Tributarios; explicado por contribuyentes de primera, tercera y quinta categoría en el primer caso; y por fraccionamientos y juegos de casino y tragamonedas, en el tercero.

El **Gasto del Sector Público** totalizó S/. 78,6 millones en el mes, menor en S/. 11,8 millones (-14,9 por ciento), debido a los menores gastos en los tres niveles de gobierno, tanto para Gastos Corrientes como para Gastos de Capital. Las mayores contracciones se registraron en el Gobierno Regional, en S/. 2,9 millones, y en el conjunto de municipalidades, con S/. 8,0 millones de reducción.

La **Inversión Pública** en el mes sumó S/. 4,3 millones, menor en S/. 1,6 millones (-29,4 por ciento), debido a las nulas obras en el Gobierno Regional y reducción en el gasto en las municipalidades en S/. 3,1 millones, creciendo sólo en el Gobierno Central en S/. 2,5 millones. Las mayores inversiones se registraron en transporte, medio ambiente, saneamiento, vivienda, salud, y cultura y deporte, entre los principales.

En el **sistema financiero**, los saldos de depósitos y colocaciones en las **Empresas Bancarias y de Microfinanzas** crecieron en S/. 53,9 millones y S/. 115,9 millones (22,8 y 22,5 por ciento, respectivamente), comparado a sus similares de enero de 2010. El ratio de cartera pesada fue 3,1 por ciento, mayor en 0,6 puntos porcentuales respecto de enero 2010.

I. ACTIVIDAD PRODUCTIVA

1.1 Producción

En enero, el **indicador de actividad económica regional** se redujo ligeramente en 0,9 por ciento, debido a la caída de la minería (-20,3 por ciento) y de los servicios gubernamentales (-6,8 por ciento); contrarrestados parcialmente por los aumentos de la actividad agropecuaria (0,9 por ciento), la construcción (8,4 por ciento) y los servicios financieros (23,0 por ciento).

CUADRO Nº 1
INDICADOR DE ACTIVIDAD ECONÓMICA REGIONAL 1/ 2/
(Variación porcentual respecto a similar periodo del año anterior)

Sectores	Ponderación 3/	2011
		ENERO
Agropecuario	24,0	0,9
Agrícola		1,8
Pecuario		-2,7
Minería	4,1	-20,3
Construcción	2,6	8,4
Servicios gubernamentales	12,8	-6,8
Servicios financieros	1,8	23,0
TOTAL	45,3	-0,9

1/ Es un indicador parcial de la actividad económica de la región que alcanza una cobertura de 45,3 por ciento del valor agregado bruto de la producción regional según cifras del INEI.

2/ Actualizado con información al 23 de marzo de 2011.

3/ Considera la estructura productiva de la región para el año 2007 según cifras del INEI.

En el caso de los servicios financieros se considera como ponderación el promedio nacional para dicho año (1,8 por ciento).

Fuente: MINAG, MINEM, MEF, SBS y Cemento Andino.

Elaboración: BCRP, Sucursal Huancayo.

La caída de los servicios gubernamentales y la minería contribuyeron para que el indicador se reduzca ligeramente en 0,9 por ciento al término del primer mes de 2011.

GRÁFICO Nº 1
CONTRIBUCIÓN AL CRECIMIENTO SEGÚN SECTOR
Enero 2011
(En puntos porcentuales)

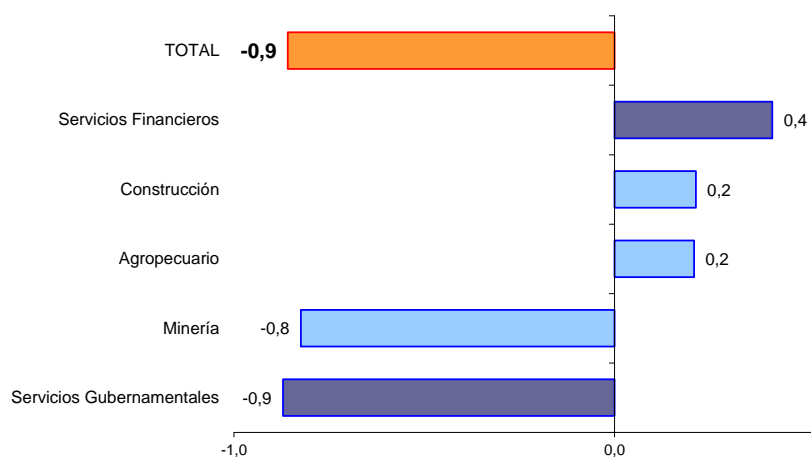

Elaboración: BCRP, Sucursal Huancayo.

1.1.1 Producción Agropecuaria

Se incrementó 0,9 por ciento en el mes, sustentado en el resultado favorable del sub sector agrícola (1,8 por ciento), por los aumentos en papa blanca, maíz amarillo duro, arroz, plátano, piña, frejol y pastos alfalfa, nudillo y

rye grass; contrarrestado parcialmente por la reducción de la parte pecuaria (-2,7 por ciento), ante los menores resultados en carnes de vacuno y porcino, además de leche, entre los principales.

**CUADRO Nº 2
VALOR BRUTO DE PRODUCCIÓN
AGROPECUARIO**

	ENERO	
	2010	2011
Sub Sector Agrícola	14,3	1,8
Sub Sector Pecuario	-2,8	-2,7
Sector Agropecuario	10,4	0,9

1/ Respecto al mismo mes o período del año anterior, a precios de 1994.

Fuente: Dirección Regional de Agricultura Huánuco.

Elaboración: BCRP, Sucursal Huancayo.

**GRÁFICO Nº 2
PARTICIPACIÓN EN EL VBP AGROPECUARIO
(ENERO 2011)**

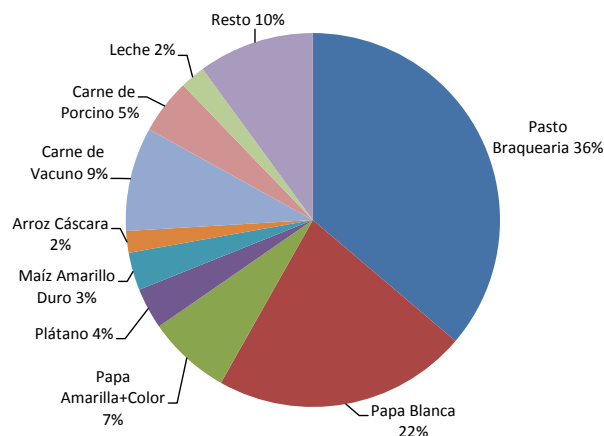

**GRÁFICO Nº 3
VALOR BRUTO DE PRODUCCIÓN AGROPECUARIO 2010 - 2011
(Variación porcentual real)**

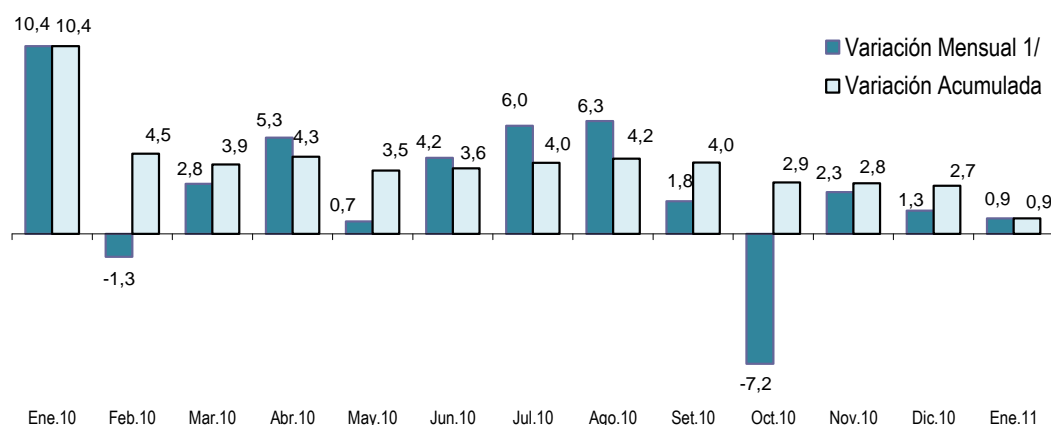

1/ Respecto a similar mes del año precedente

Elaboración: BCRP, Sucursal Huancayo.

Sub Sector Agrícola

El aumento de 1,8 por ciento se explicó por la mayor producción en la zona ceja de selva y selva; sobresaliendo los aumentos en maíz amarillo duro (20,9 por ciento), arroz (31,7 por ciento), plátano (3,5 por ciento) y piña (84,9 por ciento), siendo explicado en plátano y piña por mejores rendimientos. En la zona sierra, sólo aumentó para papa blanca (17,2 por ciento),

debido a las mayores siembras, ante los buenos precios de mercado, observándose la presencia de inversionistas foráneos que invirtieron compartidamente con los agricultores. Entre las principales disminuciones se cuenta a pasto braquearia, olluco, yuca, papa amarilla y de color y arveja grano verde.

**CUADRO Nº 3
PRODUCCIÓN DE PRINCIPALES
PRODUCTOS AGRÍCOLAS 1/
(En TM)**

	Enero		Var. %
	2 010	2 011	
Pasto Braquearía	266 720	247 418	-7,2
Papa Blanca	35 093	41 136	17,2
Papa Amarilla+Color	13 636	13 454	-1,3
Plátano	8 813	9 124	3,5
Maíz Amarillo Duro	5 021	6 071	20,9
Arroz Cáscara	2 995	3 945	31,7
Yuca	4 094	3 856	-5,8
Olluco	2 594	2 285	-11,9
Alfalfa	1 104	1 350	22,3
Maíz Chala	544	670	23,2
Pasto Nudillo	424	665	56,8
Piña	279	516	84,9
Pasto Kudzu	398	412	3,5
Rye Grass	319	357	11,9
Frejol Grano Seco	348	346	-0,6
Arveja Grano Verde	342	325	-5,1
Camerun	294	300	2,0
Otros	3 729	3 629	-2,7

1/ Cifras preliminares.

Fuente: Dirección Regional de Agricultura Huánuco.

Elaboración: BCRP, Sucursal Huancayo.

**GRÁFICO Nº 4
PARTICIPACIÓN EN EL VBP AGRÍCOLA
(ENERO 2011)**

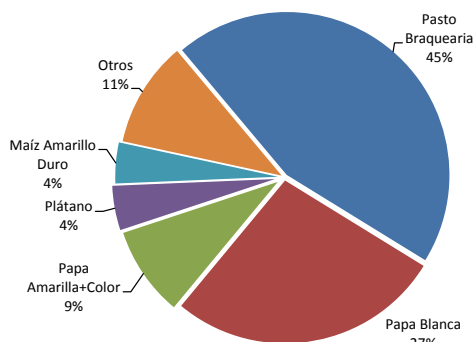

**GRÁFICO Nº 5
COMPOSICIÓN DEL VBP AGRÍCOLA
(ENERO 2011)**

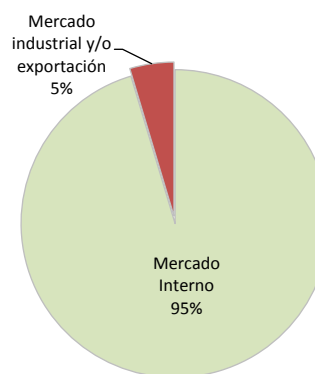

**GRÁFICO Nº 6
VALOR BRUTO DE PRODUCCIÓN AGRÍCOLA 2010 - 2011
(Variación porcentual real)**

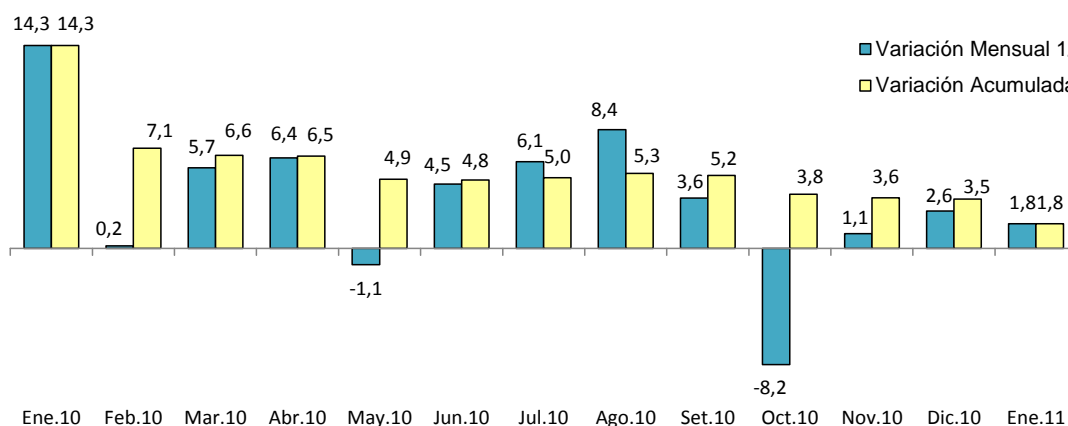

1/ Respecto a similar mes del año precedente

Elaboración: BCRP, Sucursal Huancayo.

Durante el primer mes de 2011, el desempeño de los principales productos de la región, de acuerdo a su participación en la producción del

país y comparada con los registros de igual periodo de 2010, observó el siguiente comportamiento:

Papa Blanca

Con una producción de 41,1 mil toneladas, se incrementó en 17,2 por ciento (6,0 mil toneladas adicionales), como resultado de las mayores siembras ejecutadas en la mayoría de las provincias, incentivado por los precios aceptables de mercado en periodo de instalación y presencia de compradores

foráneos que invirtieron en sociedad con los productores locales.

Durante el 2010, Huánuco se posicionó como el segundo productor del país, después de Puno, siendo Lima su principal mercado.

Papa Amarilla y de Color

Registrando una producción de 13,5 mil toneladas, se redujo en 1,3 por ciento (182 toneladas menos), debido al retraso de siembras, menores cosechas (-0,5 por ciento) y reducción en los rendimientos (-0,8 por ciento).

En el 2010, de las 426,9 mil toneladas de papa producidas en el departamento, el 66 por ciento correspondió a papa blanca y el resto a papa amarilla y de color.

GRÁFICO N° 7
HUÁNUCO: PRODUCCIÓN DE PAPA 2010 - 2011
(En toneladas)



GRÁFICO N° 8
PAPA: PRODUCCIÓN POR DEPARTAMENTOS
(En toneladas)



Olluco

Con una producción de 2,3 mil toneladas, se redujo en 11,9 por ciento (309 toneladas menos), como consecuencia de menores cosechas por el atraso en las instalaciones ante la poca presencia de lluvias en algunas zonas productoras, por lo cual los suelos carecieron de humedad óptima.

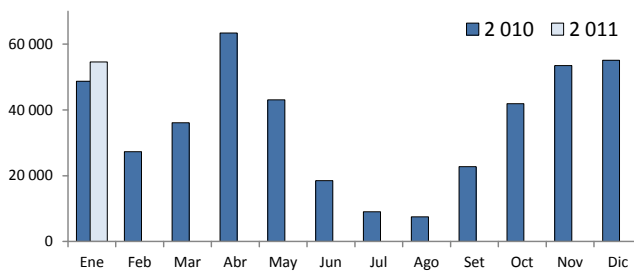
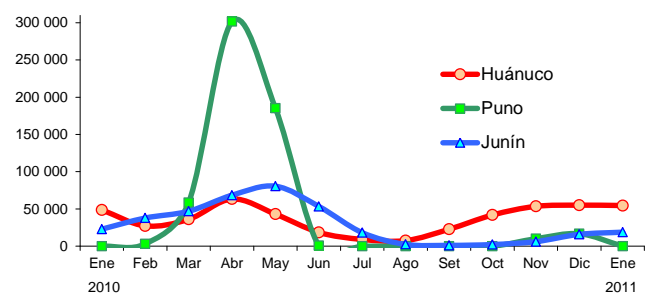
En el 2010, en Huánuco se registró la tercera mayor producción de olluco del país, después de Cusco y Apurímac, teniendo como mercado de destino a la región central del país, principalmente Lima.

GRÁFICO N° 9
HUÁNUCO: PRODUCCIÓN DE OLLUCO 2010 - 2011
(En toneladas)



GRÁFICO N° 10
OLLUCO: PRODUCCIÓN POR DEPARTAMENTOS
(En toneladas)



Pasto Braquearia

Con una producción de 247,4 mil toneladas, se redujo en 7,2 por ciento (19,3 mil toneladas menos), ante la menor demanda de alimentos para ganado vacuno y por regularización estadística en la provincia de Puerto Inca. La producción de carne de vacuno en Huánuco

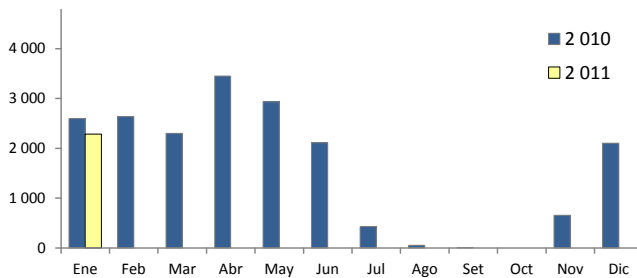
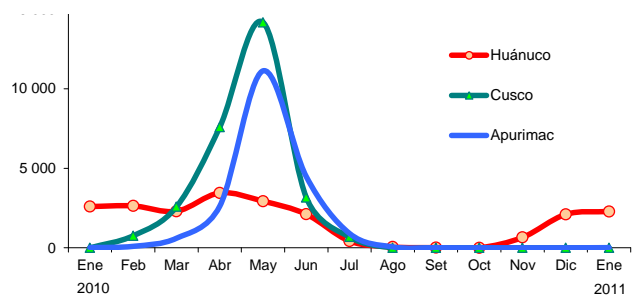
cubre la demanda de parte de los mercados local y regional: Lima, Pucallpa (Ucayali) e Iquitos (Loreto), principalmente. Durante el 2010, Huánuco participó con el 40,2 por ciento de la producción del país.

GRÁFICO N° 11
HUÁNUCO: PROD. DE BRAQUEARIA 2010 - 2011
(En toneladas)



GRÁFICO N° 12
BRAQUEARIA: PROD. POR DEPARTAMENTOS
(En toneladas)



Elaboración: BCRP, Sucursal Huancayo.

Los **precios en chacra** aumentaron para papa amarilla y de color (22,2 por ciento) y yuca (13,1 por ciento), debido en el primer caso a la menor oferta de la sierra central, ante los bajos rendimientos (presencia de la “ranchar”), y en el segundo, por una mayor demanda de la

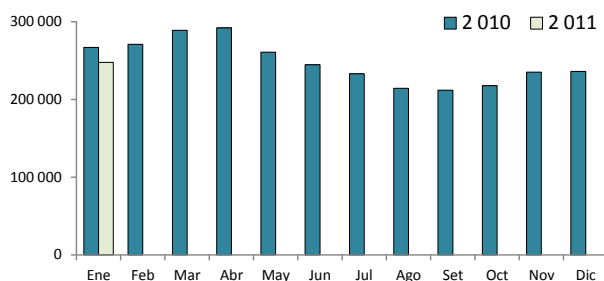
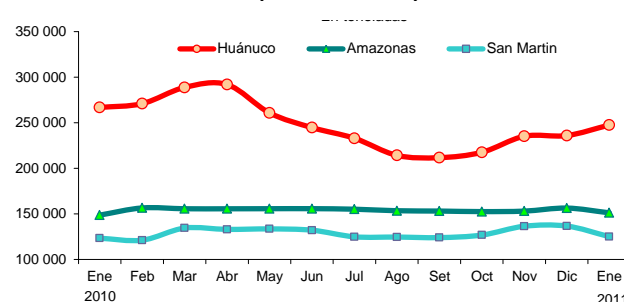
región central. Contrariamente, se redujo para papa blanca (-11,8 por ciento) y plátano (-1,9 por ciento), explicado en papa por la mayor oferta de diciembre y enero; y en plátano por el incremento de la superficie en producción. No varió para pasto braquearia.

CUADRO N° 4
PRECIOS EN CHACRA DE PRINCIPALES CULTIVOS
(Nuevos soles por Kg.)

CULTIVO	ENERO		Var. %
	2010	2011	
Pasto braquearia	0,04	0,04	-
Papa blanca	0,47	0,41	-11,8
Papa amarilla y de color	0,70	0,85	22,2
Plátano	0,37	0,37	-1,9
Yuca	0,47	0,54	13,1

Fuente: Dirección Regional de Agricultura Huánuco.
Elaboración: BCRP, Sucursal Huancayo.

Clima

El reporte de Senamhi Huánuco dio a conocer que durante el primer mes de 2011 el clima continuó siendo variable, registrándose precipitaciones de fuerte intensidad, de tipo chubasco pero de corta duración, causando pérdidas de sembríos y el deterioro de pistas asfaltadas, quedando restringido el pase vehicular por los continuos huaycos que se produjeron en la zona alta de Carpish, departamento de Huánuco y zona de Padre Abad, zona de la Aguaytia, departamento de Ucayali.

Respecto a la **temperatura**, en la estación meteorológica de Tingo María, la máxima alcanzó los 33°C, oscilando entre +4,5°C y -6,7°C de su promedio normal; en tanto que la mínima se ubicó en 18,4°C, oscilando entre +1,6°C y -1,8°C de su valor multianual. En la capital de la región, estación meteorológica de Huánuco, la máxima alcanzó 29,7°C y la mínima 13,9°C, oscilando la máxima entre +4,3°C y -3,9°C, y la mínima entre +2,2°C y -1,9°C de su normal histórico.

Río Huallaga

Los niveles de los ríos en la zona sierra aumentaron en el mes, al punto de ser de similar magnitud al registrado en enero de 2010, ambos por encima de su normal histórico para la época.

GRÁFICO Nº 13
NIVEL DEL AGUA DE RÍO HUALLAGA
ZONA SIERRA – ESTACIÓN SAN RAFAEL

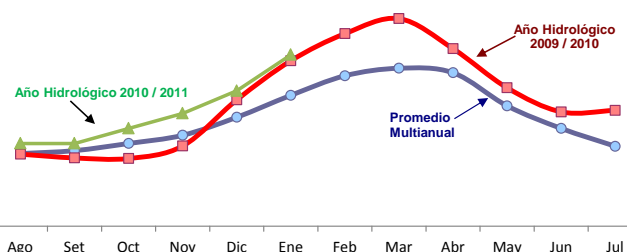

Fuente: SENAIM – Huánuco.
Elaboración: BCRP, Sucursal Huancayo.

GRÁFICO Nº 14
NIVEL DEL AGUA DE RÍO HUALLAGA
ZONA SELVA – ESTACIÓN TINGO MARÍA

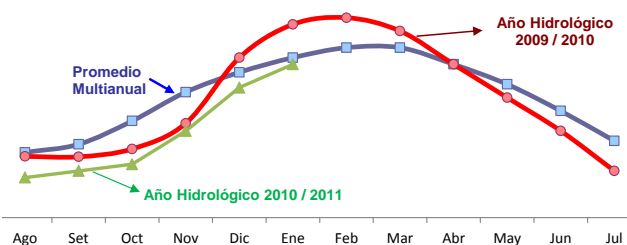

En la zona ceja de selva y selva, el río Huallaga se ubicó dentro de su promedio para el periodo, al incrementarse respecto de diciembre pasado.

Siembras

Durante el sexto mes de la campaña agrícola 2010-2011 se instalaron 10 363 hectáreas, superficie mayor en 492 hectáreas (5,0 por ciento) que los registros de similar mes del año anterior, al registrarse mayores labores de siembra por el aumento de lluvias, luego que éstas fueran deficientes en los primeros meses de la campaña 2010-2011, por lo que se incrementaron las instalaciones de cultivos transitorios, así como de los semi permanentes y permanentes.

Entre los **cultivos transitorios**, cuyas siembras crecieron en 2,4 por ciento, las mayores instalaciones se dieron en papa amarilla y de color, trigo, papa blanca y maíz amiláceo. En los casos de papa, incentivados por los buenos precios de mercado, ante la menor oferta de meses anteriores en la sierra central por ataque de la “rancharia” (enfermedad fungosa).

Las instalaciones de **cultivos permanentes** en el mes crecieron en 108,8 por ciento, luego de ser

inferiores entre setiembre y noviembre pasados. Resaltó las mayores siembras, por ampliaciones y/o sustitución de plantones viejos, los de cacao, plátanos y piña. En el primer caso, por los mayores precios en los mercados internacionales, y en las frutas por la favorable demanda local.

Entre agosto 2010 y enero 2011, se instalaron 91 704 hectáreas, mayor en 2,9 por ciento (2 622 hectáreas adicionales), respecto de similar periodo de la campaña anterior, debido a las mayores siembras de **cultivos transitorios** (3,9 por ciento o 3 193 hectáreas más), al aumentar en papa amarilla en 1 622 hectáreas, así como de papa blanca, maíz amiláceo, arroz y maíz amarillo duro; contrarrestado parcialmente por la reducción en los **cultivos permanentes y semi permanentes** (-8,0 por ciento o 571 hectáreas menos), principalmente por pasto braquearia y cacao.

**CUADRO Nº 5
SUPERFICIE SEMBRADA 1/
(En hectáreas)**

CULTIVO	ENERO			CAMPAÑA AGRÍCOLA 2/		
	2010	2011	Var. %	2009 / 2010	2010 / 2011	Var. %
TRANSITORIOS	9 632	9 863	2,4	81 945	85 138	3,9
Maíz Amiláceo	268	278	3,5	14 157	14 389	1,6
Papa Blanca	259	283	9,3	11 200	11 519	2,9
Trigo	4 341	4 482	3,2	9 378	9 537	1,7
Maíz Amarillo Duro	50	29	-41,4	8 607	8 954	4,0
Papa Amarilla+Color	301	479	59,1	6 953	8 575	23,3
Arroz Cáscara	369	303	-17,9	5 871	6 356	8,3
Cebada Grano	2 572	2 544	-1,1	6 361	6 261	-1,6
Frejol Grano Seco	221	230	4,1	3 831	3 771	-1,6
Haba Grano Seco	31	31	0,0	3 430	3 357	-2,1
Yuca	247	246	-0,4	2 795	2 911	4,2
Otros	974	959	-1,5	9 363	9 508	1,6
PERMANENTES Y SEMI PERMANENTES	240	500	108,8	7 137	6 566	-8,0
Pasto Braquearia	30	40	33,3	4 006	2 986	-25,5
Plátano	0	83	-	727	1 113	53,1
Avena Forrajera	93	134	44,1	884	948	7,2
Cacao	0	93	-	651	516	-20,7
Piña	10	75	650,0	264	311	17,8
Otros	107	75	-29,6	606	692	14,3
TOTAL	9 872	10 363	5,0	89 082	91 704	2,9

1/ Cifras preliminares.

2/ De agosto a julio.

3/ Siembras para ampliación de superficie en producción o reemplazo de cultivos (viejos, dañados, perdidos etc.)

Fuente: Dirección Regional de Agricultura Huánuco.

Elaboración: BCRP, Sucursal Huancayo.

Sub Sector Pecuario

La actividad pecuaria del mes se redujo en 2,7 por ciento, debido a la menor producción de carnes de vacuno (-5,5 por ciento) y porcino (-0,2 por ciento), además de leche (-2,6 por ciento); contrarrestado parcialmente por los aumentos en carnes de ovino, caprino, ave, cuy y alpaca, así como en lana de ovino y huevos. Respecto a carne de vacuno y leche, la contracción se debió a una menor demanda, luego de los mayores incrementos registrados en diciembre pasado.

Durante el primer mes de 2011, la producción de carne de vacuno significó el 47 por ciento del

VBP pecuario, producto que denota crecimiento en los últimos años, ante la favorable demanda regional y disponibilidad de pastos, principalmente de la variedad braquearia, básicamente en la provincia de Puerto Inca, cuya producción se destina a los mercados de Lima, Pucallpa (Ucayali), Iquitos (Loreto) y local. En la estructura del VBP pecuario le sigue en orden de importancia la carne de porcino (25 por ciento), carne de ovino (11 por ciento) y leche (11 por ciento).

**CUADRO Nº 6
PRODUCCIÓN PECUARIA (TM) 1/**

	Enero		Var. %
	2 010	2 011	
CARNE			
Carne de Alpaca	0,2	0,2	2,4
Carne de Ave	64,5	64,8	0,5
Carne de Caprino	18,8	19,6	4,3
Carne de Ovino	133,8	136,4	2,0
Carne de Porcino	781,4	780,0	-0,2
Carne de Vacuno	829,1	783,2	-5,5
Carne de Cuy	10,5	10,7	2,2
Leche	3 302,4	3 215,0	-2,6
Huevos	62,0	63,0	1,6
Lana de Ovino	85,0	87,0	2,4
FIBRA			
Fibra de Alpaca	0,0	0,0	-

1/ Proyectado en enero.

Fuente: Dirección Regional de Agricultura Huánuco.

Elaboración: BCRP, Sucursal Huancayo.

**GRÁFICO Nº 15
PARTICIPACIÓN EN EL VBP
PECUARIO
(ENERO 2011)**

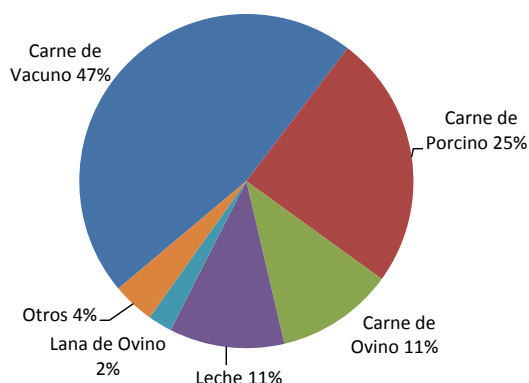

1.1.2 Producción Minera

La producción mensual de la minería metálica se redujo en 20,3 por ciento, como efecto de la menor producción de todos los minerales, destacando por su significancia la de zinc (-8,5 por ciento), plata (-31,6 por ciento) y cobre (-7,2 por ciento), luego de los incrementos registrados en noviembre (31,5 por ciento) y diciembre pasados (22,7 por ciento).

En el departamento, opera la Compañía Minera Raura S.A., con su unidad Acumulación Raura, y en menor escala la empresa Bergmin S.A.C., a través de su unidad Revolución 3 de Octubre.

No obstante, las exportaciones en el mes de concentrados mineros se expandieron en valor FOB en US\$ 6,6, millones (1 110 por ciento).

**CUADRO Nº 7
PRODUCCIÓN MINERA METÁLICA
(Contenido Fino)**

	ENERO		
	2010	2011	Var. %
Cobre (TMF)	276	256	-7,2
Plomo (TMF)	1 353	600	-55,7
Zinc (TMF)	2 326	2 129	-8,5
Plata (Kg.f)	4 458	3 051	-31,6
TOTAL 1/			-20,3

1/ Variación en términos reales, a precios de 1994.

Fuente: DGM/DPM/ Estadística Minera.

Elaboración: BCRP, Sucursal Huancayo.

GRÁFICO N° 16
VALOR BRUTO DE PRODUCCIÓN MINERA 2010 – 2011
(Variación porcentual real)

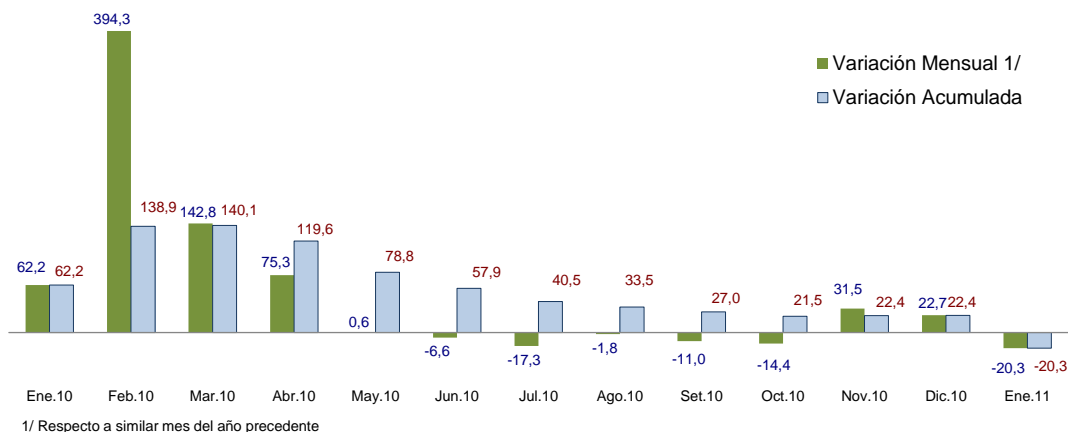

Elaboración: BCRP, Sucursal Huancayo.

En el primer mes de 2011, en términos de VBP de la minería metálica departamental, la producción de zinc representó el 63 por

ciento del total, seguido de plata (15 por ciento), cobre (13 por ciento) y plomo (9 por ciento).

GRÁFICO N° 17
PARTICIPACIÓN EN EL VBP MINERO
(ENERO 2011)



GRÁFICO N° 18
EVOLUCIÓN DEL VBP MINERO



Elaboración: BCRP, Sucursal Huancayo.

1.1.3 Construcción

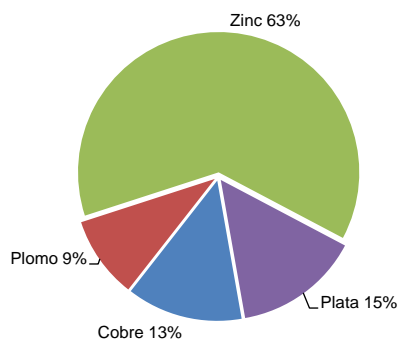
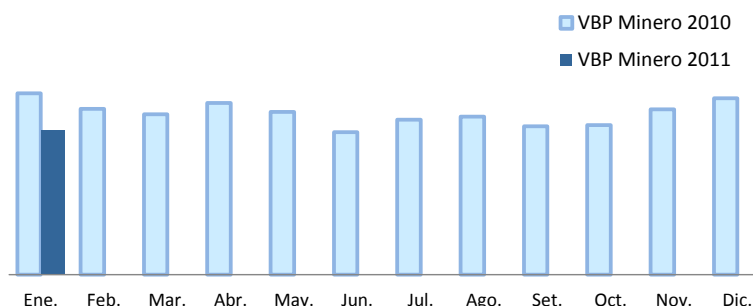
Los despachos de cemento crecieron en 8,4 por ciento en el mes, luego de culminar el 2010 con una expansión de 8,8 por ciento y de 3,5 por ciento durante diciembre pasado.

contrarrestado parcialmente por el menor gasto del sector público, al reducirse los gastos en inversión en el conjunto de municipalidades y ser nulo en el Gobierno Regional.

El dinamismo se explicó por la mayor demanda privada (constructoras y familias),

CUADRO N° 8
INDICADOR DEL SECTOR CONSTRUCCIÓN

	ENERO		
	2010	2011	Var. %
Despacho de Cemento (TM)	8 130	8 810	8,4

Fuente: Empresa Cemento Andino.

Elaboración: BCRP, Sucursal Huancayo.

1.2 Turismo

En el primer mes de 2011, el número de **arribos** y **pernoctaciones** a los establecimientos de hospedaje crecieron en 2,0 y 0,2 por ciento respectivamente, debido al mayor flujo de visitantes nacionales y extranjeros. No obstante, la permanencia promedio se redujo en 1,6 por ciento, ante la menor permanencia de visitantes nacionales.

De los atractivos turísticos registrados en Huánuco, sobresale Kotosh, lugar donde se encuentra el “Templo de las Manos Cruzadas”, considerado como el recinto más antiguo de la sierra peruana, así como los que se ubican en Tingo María, Cueva de las Lechuzas, la Cueva de las Pavas, la Bella Durmiente, entre otros.

**CUADRO N° 9
INDICADORES DE OCUPABILIDAD
EN ESTABLECIMIENTOS DE HOSPEDAJE 1/**

	ENERO		
	2010	2011	Var. %
ARRIBOS	39 904	40 722	2,0
- Nacionales	39 788	40 568	2,0
- Extranjeros	116	154	32,8
PERNOCTACIONES	48 883	48 986	0,2
- Nacionales	48 721	48 814	0,2
- Extranjeros	162	172	6,2
Permanencia (días)	1,22	1,20	-1,6
- Nacionales	1,22	1,20	-1,6
- Extranjeros	1,07	1,10	2,8

1/ Considera todas las clases y categorías.

Fuente: MINCETUR, www.mincetur.gob.pe

Elaboración: BCRP, Sucursal Huancayo.

En enero, de los 40,7 mil turistas que arribaron al departamento, 40,6 miles fueron **nacionales** (99,6 por ciento), de los cuales el 53 por ciento procedió de la propia región, seguido de Lima Metropolitana (21 por ciento), Ucayali (5 por ciento) y Pasco (4 por ciento), entre los principales.

En los arribos de **extranjeros**, de los 154 visitantes, el 40 por ciento procedió de los Colombia, seguido de los provenientes de los Estados Unidos (17 por ciento), Alemania (10 por ciento) y Japón (6 por ciento), entre los principales.

**GRÁFICO N° 19
ARRIBO DE TURISTAS NACIONALES
(ENERO 2011)**

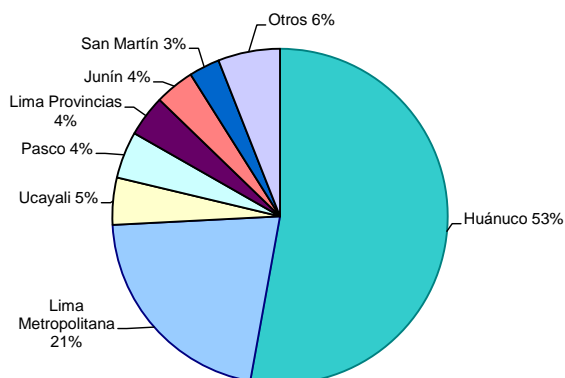

**GRÁFICO N° 20
ARRIBO DE TURISTAS EXTRANJEROS
(ENERO 2011)**

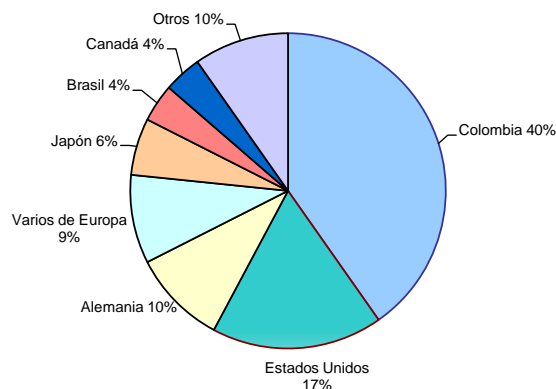

Fuente: MINCETUR, www.mincetur.gob.pe

Elaboración: BCRP, Sucursal Huancayo.

II. SECTOR EXTERNO

2.1. Exportaciones

Las exportaciones realizadas por diferentes puertos de embarque del país, totalizaron en el mes US\$ 8,3 millones, superior en US\$ 7,0 millones (529,7 por ciento), debido a los mayores envíos de **productos tradicionales** en US\$ 6,3 millones (727,3 por ciento), principalmente de mineros, al aumentar en

US\$ 6,6 millones (1 110 por ciento), por concentrados de plomo. También crecieron las ventas de **productos no tradicionales** en US\$ 650 miles (145,9 por ciento), principalmente por derivados de café y cacao, así como de productos vegetales diversos.

CUADRO N° 10
HUÁNUCO: EXPORTACIONES POR GRUPO DE PRODUCTOS 1/
(Valor FOB en miles de US\$)

	ENERO		
	2010	2011	Var %
Productos Tradicionales	866	7 163	727,3
Agrícola	274	0	-100,0
Mineros	592	7 163	1 110,0
Otros	0	0	-
Productos No Tradicionales	446	1 095	145,9
Agropecuarios	446	1 056	137,1
Pesqueros	0	0	-
Textil	0	0	-
Madera	0	0	-
Químicos	0	39	-
Otros	0	0	-
TOTAL EXPORTACIONES	1 311	8 258	529,7

1/ Información Preliminar.
Fuente: SUNAT. www.sunat.gob.pe
Elaboración: BCRP, Sucursal Huancayo.

GRÁFICO N° 21
ESTRUCTURA DE EXPORTACIONES POR GRUPO DE PRODUCTOS

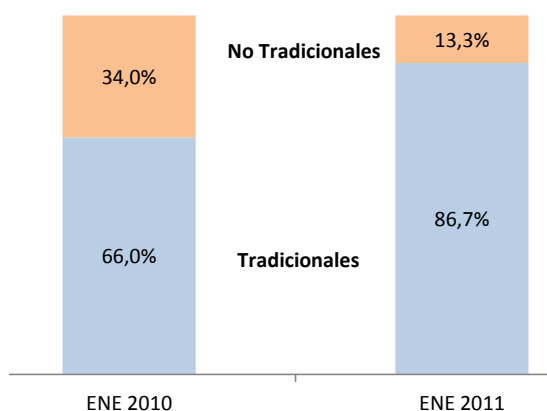

Elaboración: BCRP, Sucursal Huancayo.

Los principales países de destino fueron: China (86,7 por ciento), Países Bajos (4,2 por ciento), Brasil (3,5 por ciento) y Alemania (1,0 por ciento), concentrando estos países el

95 por ciento del total exportado; constituido mayormente por concentrados de plomo, así como de café, cacao y sus derivados (pasta y manteca).

**CUADRO N° 11
PRINCIPALES PAÍSES DE DESTINO Y PRINCIPALES PRODUCTOS EXPORTADOS
(Enero 2011)**

País	% del Total	Principales Productos
China	86,7	Minerales concentrados de plomo, tablillas y frisos para parqué
Países Bajos	4,2	Cacao crudo y manteca de cacao
Varios Unión Europea	4,0	Minerales de zinc y sus concentrados, y cacao crudo
Brasil	3,5	Ajos, tomates, zanahorias, papas y nabos frescos o refrigerados
Alemania	1,0	Manteca de cacao
Otros	0,6	Minerales concentrados de zinc, cacao y café.
TOTAL	100,0	

Fuente: SUNAT. www.sunat.gob.pe
Elaboración: BCRP, Sucursal Huancayo.

III. FINANZAS PÚBLICAS

3.1. Ingresos del Gobierno Central

Los ingresos corrientes del mes, del Gobierno Central, recaudados por la SUNAT, ascendieron a S/. 5,3 millones, superior en S/. 1,8 millones (47,8 por ciento de variación real), al registrarse mayores recaudos por

Impuesto a la Renta, IGV y de Otros Ingresos Tributarios; explicado por contribuyentes de primera, tercera y quinta categoría en el primer caso; y por fraccionamientos y juegos de casino y tragamonedas, en el tercero.

**CUADRO N° 12
INGRESOS CORRIENTES DEL GOBIERNO CENTRAL
(Miles de nuevos soles)**

	ENERO		
	2010	2011	Var. % 1/
I. INGRESOS TRIBUTARIOS	3 489	5 268	47,8
1). Impuesto a la Renta	2 561	3 264	24,7
Personas Naturales	794	1 050	29,4
Personas Jurídicas	1 741	2 176	22,3
Regularización	25	38	47,6
2). Impuesto a las Importaciones	0	0	-
3). Impuesto a la Producción y Consumo	477	1 278	162,5
Impuesto General a las Ventas	471	1 268	163,4
Impuesto Selectivo al Consumo (ISC)	6	11	84,5
4). Otros Ingresos Tributarios	452	725	57,1
II. INGRESOS NO TRIBUTARIOS	0	0	-
TOTAL INGRESOS CORRIENTES (I+II)	3 489	5 268	47,8

1/ Variación en términos reales.

Fuente: Superintendencia Nacional de Administración Tributaria – SUNAT
Elaboración: BCRP, Sucursal Huancayo.

**GRÁFICO Nº 22
RECAUDACIÓN TRIBUTARIA MENSUAL
(Miles de nuevos soles)**

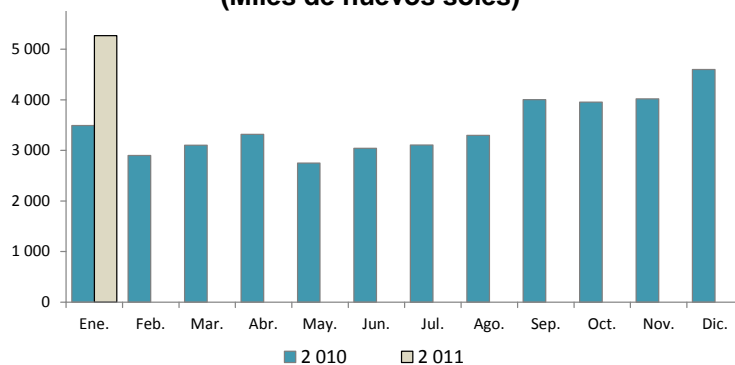

Elaboración: BCRP, Sucursal Huancayo.

3.2. Gastos del Sector Público

El gasto del sector público en enero totalizó S/. 78,6 millones, menor en S/. 11,8 millones (-14,9 por ciento en términos reales), debido a los menores gastos en los tres niveles de gobierno, tanto para Gastos

Corrientes como para Gastos de Capital. Las mayores contracciones se registraron en el Gobierno Regional, en S/. 2,9 millones menos, y en el conjunto de municipalidades, en S/. 8,0 millones.

**CUADRO Nº 13
GASTO PÚBLICO DEVENGADO POR NIVELES DE GOBIERNO 1/
(Miles de nuevos soles)**

	ENERO		
	2010	2011	Var. % 2/
Gobierno Central	52 793	51 926	-3,7
Gobierno Regional de Huánuco	27 564	24 663	-12,4
Gobiernos Locales (Municipios)	10 052	2 014	-80,4
TOTAL	90 408	78 603	-14,9

1/ Gasto Devengado. Nivel de gasto que se asocia a la verificación del cumplimiento de las obligaciones, esto es la entrega del bien o prestación del servicio.
2/ Variación en términos reales.

Fuente: Ministerio de Economía y Finanzas - SIAF.

Elaboración: BCRP, Sucursal Huancayo.

Durante enero de 2011, del total de gastos devengado, el 66 por ciento fue ejecutado por el Gobierno Central (a través de sus ministerios y programas diversos), seguido

por el Gobierno Regional de Huánuco (31 por ciento) y el resto (3 por ciento) por las municipalidades.

**GRÁFICO Nº 23
PARTICIPACIÓN DEL GASTO
(ENERO 2011)**

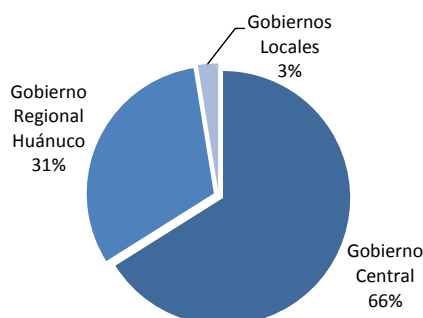

**GRÁFICO Nº 24
EVOLUCIÓN DEL GASTO PÚBLICO
(Miles de nuevos soles)**

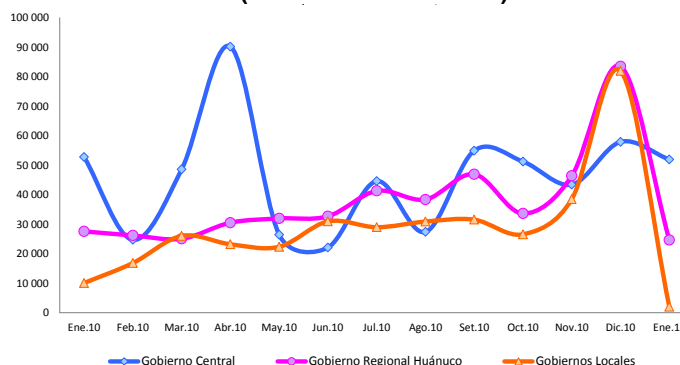

Elaboración: BCRP, Sucursal Huancayo.

Durante el primer mes de 2011, del total del gasto público, el 94,4 por ciento se destinó a Gastos Corrientes, los que se redujeron en S/. 10,1 millones (-13,9 por ciento), tanto en el Gobierno Central, Regional como en las municipalidades.

Referente a los Gastos de Capital, que significaron sólo el 5,6 por ciento del total, disminuyeron en S/. 1,5 millones (-27,0 por ciento), debido a menores inversiones, al ser nulo en el Gobierno Regional y contraerse en S/. 3,1 millones en los municipios.

**GRÁFICO Nº 25
COMPOSICIÓN DEL GASTO PÚBLICO
(ENERO 2011)**

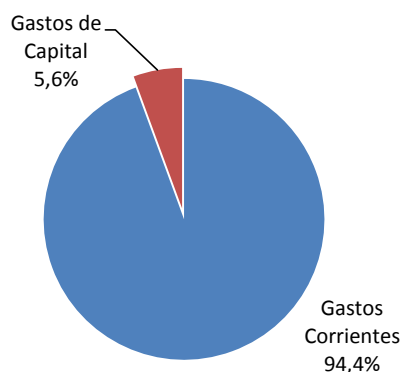

**CUADRO Nº 14
GASTO PÚBLICO POR TIPO Y NIVELES DE GOBIERNO 1/
(Miles de nuevos soles)**

	ENERO		
	2010	2011	Var. % 2/
GASTOS CORRIENTES	84 347	74 201	-13,9
Gobierno Central	51 146	47 595	-8,9
Gobierno Regional	26 506	24 663	-8,9
Gobiernos Locales	6 695	1 942	-71,6
GASTOS DE CAPITAL	5 902	4 402	-27,0
Gobierno Central	1 646	4 330	157,4
Gobierno Regional	1 057	0	-100,0
Gobiernos Locales	3 198	72	-97,8
SERVICIO DE LA DEUDA	159	0	-100,0
Gobiernos Locales	159	0	-100,0
TOTAL	90 408	78 603	-14,9

1/ Gasto Devengado. Nivel de gasto que se asocia a la verificación del cumplimiento de las obligaciones, esto es la entrega del bien o prestación del servicio.

2/ Variación en términos reales.

Fuente: Ministerio de Economía y Finanzas - SIAF.

Elaboración: BCRP, Sucursal Huancayo.

Por genérica de gasto, en enero, la reducción en los Gastos Corrientes del sector público en S/. 10,1 millones se explicaron por menores compras de bienes y servicios, y pago a personal y obligaciones sociales.

En los Gastos de Capital, la caída en S/. 1,5 millones (-27,0 por ciento) se debió a la menor Adquisición de Activos No Financieros (Inversiones), en S/. 1,6 millones (-29,4 por ciento).

**CUADRO Nº 15
GASTO PÚBLICO POR GENÉRICA DE GASTO 1/
(Miles de nuevos soles)**

	ENERO		
	2010	2011	Var. % 2/
GASTOS CORRIENTES	84 347	74 201	-13,9
Personal y Obligaciones Sociales	29 050	28 281	-4,7
Pensiones y Otras Prestaciones Sociales	7 182	7 214	-1,7
Bienes y Servicios	29 680	25 645	-15,4
Donaciones y Transferencias	2 591	1 930	-27,1
Otros Gastos Corrientes	15 844	11 132	-31,2
GASTOS DE CAPITAL	5 902	4 402	-27,0
Adquisición de Activos No Financieros	5 902	4 258	-29,4
Adquisición de Activos Financieros	0	0	-
Donaciones y Transferencias	0	7	-
Otros Gastos de Capital	0	138	-
SERVICIO DE LA DEUDA	159	0	-100,0
Servicio de la Deuda Pública	159	0	-100,0
TOTAL	90 408	78 603	-14,9

1/ Gasto Devengado. Nivel de gasto que se asocia a la verificación del cumplimiento de las obligaciones, esto es la entrega del bien o prestación del servicio.

2/ Variación en términos reales.

Fuente: Ministerio de Economía y Finanzas - SIAF.

Elaboración: BCRP, Sucursal Huancayo.

3.3. Inversiones del Sector Público

En enero, la Adquisición de Activos No Financieros (Inversiones) por el sector público totalizó S/. 4,3 millones, menor en S/. 1,6 millones (-29,4 por ciento de forma real), debido a las nulas obras en el Gobierno Regional y reducción en el gasto en las municipalidades en S/. 3,1 millones,

creciendo sólo en el Gobierno Central en S/. 2,5 millones.

Las mayores inversiones se registraron en transporte, medio ambiente, saneamiento, vivienda, salud, y cultura y deporte, entre los principales.

**GRÁFICO Nº 26
PARTICIPACIÓN DE LAS INVERSIONES
(ENERO 2011)**

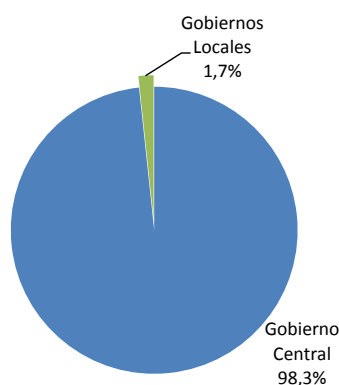

**GRÁFICO Nº 27
EVOLUCIÓN DE LAS INVERSIONES PÚBLICAS
(Miles de nuevos soles)**

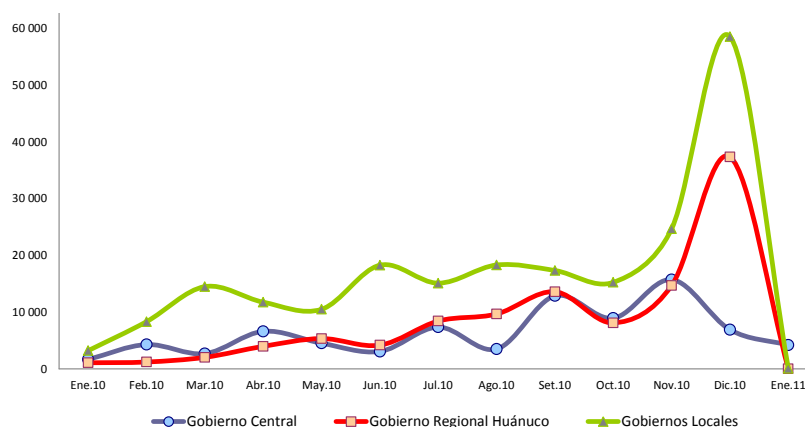

Elaboración: BCRP, Sucursal Huancayo.

De los S/. 4,3 millones invertidos en el primer mes de 2011, el 98,3 por ciento fue ejecutado por el Gobierno Central y el 1,7 por ciento restante por el conjunto de municipalidades, los que registraron el mayor gasto en inversiones durante diciembre pasado. El Gobierno Regional de Huánuco no registró gasto alguno en el mes.

CUADRO Nº 16
INVERSIONES DEL SECTOR PÚBLICO POR FUNCIONES 1/
(Miles de nuevos soles)

	ENERO		
	2010	2011	Var. % 2/
03: Plan. y Reserv. de Contingencia	1 638	20	-98,8
04: Defensa y Seguridad Nacional	0	0	-
05: Orden Público y Seguridad	8	0	-100,0
06: Justicia	0	0	-
07: Trabajo	0	0	-
08: Comercio	39	0	-100,0
09: Turismo	0	1	-
10: Agropecuaria	365	821	119,9
11: Pesca	2	0	-100,0
12: Energía	679	1 841	165,3
13: Minería	0	0	-
14: Industria	16	0	-100,0
15: Transporte	1 164	811	-31,8
16: Comunicaciones	34	0	-100,0
17: Medio Ambiente	194	0	-100,0
18: Saneamiento	418	1	-99,7
19: Vivienda y Desarrollo Urbano	149	0	-100,0
20: Salud	330	21	-93,8
21: Cultura y Deporte	224	0	-100,0
22: Educación	618	741	17,4
23: Protección Social	23	0	-100,0
24: Previsión Social	0	0	-
TOTAL	5 902	4 258	-29,4
Gobierno Central	1 646	4 186	148,8
Gobierno Regional de Huánuco	1 057	0	-100,0
Gobiernos Locales (Municipios)	3 198	72	-97,8

1/ Gasto Devengado. Nivel de gasto que se asocia a la verificación del cumplimiento de las obligaciones, esto es la entrega del bien o prestación del servicio.

2/ Variación en términos reales.

Fuente: Ministerio de Economía y Finanzas - SIAF.

Elaboración: BCRP, Sucursal Huancayo.

En lo que va del año, las 15 principales obras, proyectos o programas se registraron en educación, transporte y agropecuario,

ejecutados mayoritariamente por el Gobierno Central a través de sus ministerios y programas diversos en el departamento.

CUADRO Nº 17
PRINCIPALES INVERSIONES DEL SECTOR PÚBLICO: ENERO 2011
(Miles de nuevos soles)

PRINCIPALES INVERSIONES DEVENGADAS 1/	MONTO (Miles)	NIVEL GOBIERNO	SECTOR
Línea de transmisión Huallanca - La Unión 60kv y subestaciones	1 795	Gob. Central	Energía
Rehabilitación del camino vecinal Huascapampa - Allpamarca - Tayagash	616	Gob. Central	Transporte
Irrigación margen derecha del rio monzon	254	Gob. Central	Agropecuaria
Gestión de proyectos	253	Gob. Central	Agropecuaria
Canal de riego la florida	192	Gob. Central	Agropecuaria
Rehabilitación y remodelación de la inst. educativa Víctor Vivar, Huamalies, Llata	154	Gob. Central	Educación
Rehab. y remodelación de la inst. educativa Señora de las Mercedes, Huánuco	154	Gob. Central	Educación
Rehabilitación y remodelación de la inst. educativa Aurelio Cárdenas, La Unión	154	Gob. Central	Educación
Rehab. y remodelación de la inst. educativa Gómez Arias Dávila, Rupa-Rupa	154	Gob. Central	Educación
Rehab. y remodelación de la inst. educativa Juan José Crespo y Castillo, Ambo	127	Gob. Central	Educación
Construcción del puente Cajabamba y accesos	116	Gob. Central	Transporte
Erradicación de las moscas de la fruta	45	Gob. Central	Agropecuaria
Construcción de trochas carrozables	34	Gob. Local	Transporte
Construcción y mejoramiento carretera Pozuzo - Codo del Pozuzo	31	Gob. Central	Transporte
Control y erradicación de enfermedades en porcinos	30	Gob. Central	Agropecuaria
Resto	149		
TOTAL GASTO DEVENGADO EN INVERSIÓN PÚBLICA	4 258		

1/ Gasto Devengado. Nivel de gasto que se asocia a la verificación del cumplimiento de las obligaciones, esto es la entrega del bien o prestación del servicio.

Fuente: Ministerio de Economía y Finanzas - SIAF.

Elaboración: BCRP, Sucursal Huancayo.

IV. MONEDA Y CRÉDITO

4.1. Depósitos del Sistema Financiero

En enero, los saldos de depósitos del Sistema Financiero totalizaron S/. 386,2 millones, superior en S/. 47,0 millones (11,4 por ciento), hecho que se explicó por las mayores captaciones de las Empresas Bancarias, e

Instituciones de Microfinanzas. Del total captado por el Sistema Financiero, el 68,8 por ciento correspondió a las Empresas Bancarias y de Microfinanzas, y el resto (31,2 por ciento) al Banco de la Nación.

CUADRO Nº 18
DEPÓSITOS DEL SISTEMA FINANCIERO
(Miles de nuevos soles)

	DICIEMBRE		ENERO		VARIACIÓN % 1/	
	2010	2010	2010	2011	Ene.11 / Dic.10	Ene.11 / Ene.10
I. Empresas Bancarias	214 892	175 115	211 988		-1,7	18,5
II. Instituciones de Microfinanzas	52 780	36 653	53 672		1,3	43,3
Empresas Financieras	3 992	3 510	3 807		-5,0	6,2
Cajas Municipales	48 191	32 529	49 311		1,9	48,4
Cajas Rurales	598	615	554		-7,7	-11,8
Total Bancarias y Microfinancieras	267 672	211 768	265 660		-1,1	22,8
III. Banco de la Nación	120 574	127 420	120 574		-0,4	-7,4
Total Sistema Financiero (I + II + III)	388 246	339 188	386 234		-0,9	11,4
En moneda nacional (MN)	317 666	271 596	317 391		-0,5	14,4
En moneda extranjera (ME)	70 580	67 592	68 843		-2,8	-0,3

1/ Variación en valores reales.

Fuente: Superintendencia de Banca y Seguros (SBS).

Elaboración: BCRP, Sucursal Huancayo.

En el total de depósitos, los captados en moneda nacional aumentaron en 14,4 por ciento, no obstante que su par en moneda extranjera se redujera en 0,3 por ciento.

El ratio de dolarización en los depósitos del total del Sistema Financiero alcanzó 17,8 por ciento, menor en 2,1 puntos porcentuales respecto a lo registrado en enero de 2010.

GRÁFICO Nº 28
HUÁNUCO: EVOLUCIÓN EN LOS DEPÓSITOS
(En millones de nuevos soles)

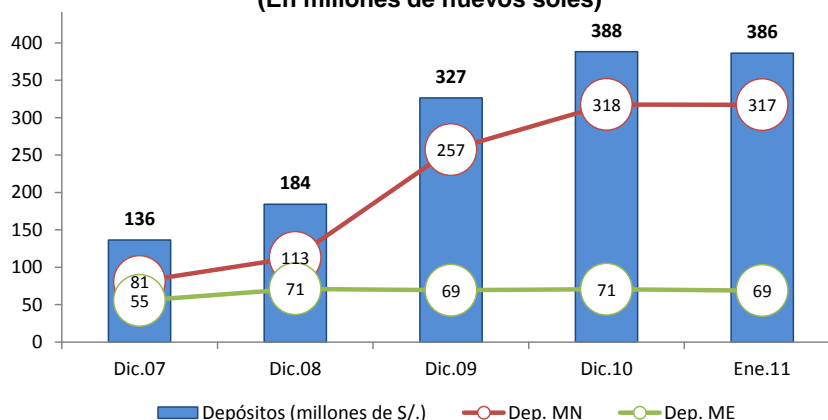

Depósitos en Empresas Bancarias y de Microfinanzas

Los saldos depositados en las Empresas Bancarias y de Microfinanzas totalizaron S/. 265,7 millones, superior en S/. 53,9 millones (22,8 por ciento en términos reales), explicado por las mayores captaciones de las Empresas Bancarias al aumentar en S/. 36,9 millones (18,5 por ciento), seguido de las Cajas Municipales con S/. 16,8 millones de incremento (48,4 por ciento).

ciento del total, seguido por las Cajas Municipales con 18,6 por ciento del mercado.

Por tipo de moneda, los depósitos en moneda nacional de las Empresas Bancarias y de Microfinanzas, crecieron en S/. 52,6 millones (33,6 por ciento); en tanto que su par en moneda extranjera, aumentó en S/. 1,3 millones en términos nominales, pero menor en 0,3 por ciento en términos reales. El ratio de dolarización en los depósitos alcanzó 25,9 por ciento, menor en 6,0 puntos porcentuales respecto de lo registrado en enero de 2010.

Sin considerar al Banco de la Nación, las Empresas Bancarias captaron el 79,8 por

GRÁFICO Nº 29
DEPÓSITOS EN LAS EMPRESAS BANCARIAS Y DE MICROFINANZAS
(En variaciones porcentuales reales 1/)

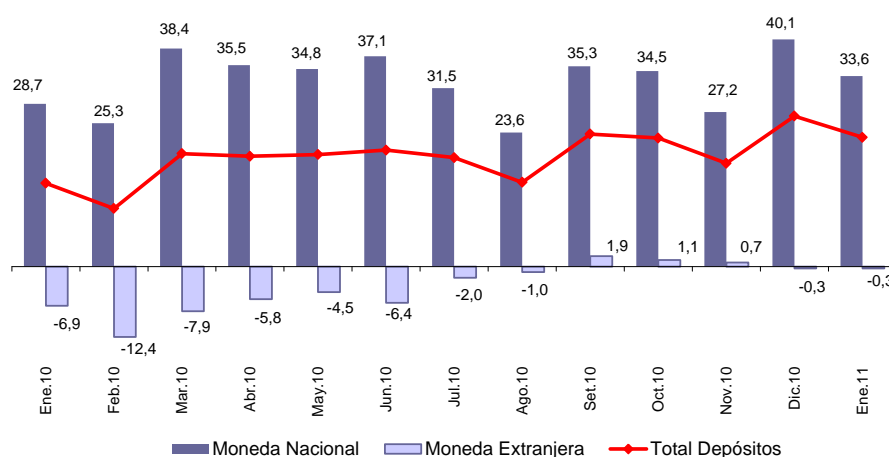

1/ Respecto a similar mes del año anterior.
Elaboración: BCRP, Sucursal Huancayo.

Los depósitos en ahorro del Sistema Financiero, sin incluir al Banco de la Nación, representaron el 46,6 por ciento del total, seguido de los depósitos a plazo (30,6 por ciento); en tanto que

el mayor crecimiento real, respecto de enero de 2010 se registró en los depósitos en ahorro (32,3 por ciento).

CUADRO Nº 19
DEPÓSITOS POR TIPO EN LAS EMPRESAS BANCARIAS Y DE MICROFINANZAS
(Miles de nuevos soles)

	DICIEMBRE	ENERO		VARIACIÓN % 1/	
	2010	2010	2011	Ene.11 / Dic.10	Ene.11 / Dic.10
Depósitos a la Vista	61 619	47 671	60 499	-2,2	24,2
Depósitos en Ahorro	124 781	91 704	123 927	-1,1	32,3
Depósitos a Plazo	81 272	72 393	81 234	-0,4	9,8
TOTAL	267 672	211 768	265 660	-1,1	22,8

1/ Variación en valores reales.

Fuente: Superintendencia de Banca y Seguros (SBS).

En el total de depósitos, según entidades, destacó la participación del Banco Continental (44,6 por ciento), seguido del Banco de Crédito

(27,2 por ciento); en tanto que la menor participación recayó en el Banco Financiero (0,04 por ciento).

CUADRO Nº 20
PARTICIPACIÓN EN LOS DEPÓSITOS EN LAS EMPRESAS BANCARIAS Y MICROFINANCIERAS

	ENERO		
	Miles de S/.	Mes (%)	Acumulado (%)
Continental	118 569	44,6	44,6
Crédito	72 375	27,2	71,9
CMAC Maynas	29 908	11,26	83,1
Scotiabank	13 194	5,0	88,1
CMAC Huancayo	12 509	4,71	92,8
Mi Banco	6 687	2,5	95,3
CMAC Arequipa	4 400	1,7	97,0
CrediScotia	3 468	1,3	98,3
CMAC Del Santa	1 707	0,6	98,9
Azteca del Perú	1 056	0,4	99,3
CMAC Piura	786	0,3	99,6
Credinka	554	0,2	99,83
Financiera Confianza	339	0,1	99,96
Banco Financiero	108	0,04	100,0
TOTAL	265 660	100,0	

Fuente: Superintendencia de Banca y Seguros (SBS).

Elaboración: BCRP, Sucursal Huancayo.

4.2. Crédito del Sistema Financiero

El total de créditos del Sistema Financiero, en enero, alcanzó S/. 630,5 millones, superior en S/. 119,5 millones (20,8 por ciento) que los saldos de enero de 2010, hecho que se explicó por los mayores montos colocados por las Empresas Bancarias, Instituciones de Microfinanzas y Banco de la Nación. Del total de créditos, el 91,3 por ciento correspondió a

las Empresas Bancarias y de Microfinanzas, y el resto al Banco de la Nación (8,7 por ciento).

Respecto del mes anterior (diciembre 2010), los créditos del sistema disminuyeron en 0,2 por ciento, por menores saldos en las Empresas Bancarias.

CUADRO N° 21
CRÉDITO DEL SISTEMA FINANCIERO
(Miles de nuevos soles)

	DICIEMBRE		ENERO		VARIACIÓN % 1/	
	2010	2010	2011	Ene.11 / Dic.10	Ene.11 / Ene.10	
I. Empresas Bancarias	336 624	281 910	335 788	-0,6	16,6	
II. Instituciones de Microfinanzas	238 016	177 998	240 013	0,4	32,0	
Empresas Financieras	60 997	37 579	63 854	4,3	66,3	
Cajas Municipales	148 581	114 133	147 488	-1,1	26,5	
Cajas Rurales	13 520	13 766	13 428	-1,1	-4,5	
Edpymes	14 917	12 520	15 244	1,8	19,2	
Total Bancarias y Microfinancieras	574 640	459 908	575 801	-0,2	22,5	
III. Banco de la Nación	54 685	51 058	54 685	-0,4	4,8	
Total Sistema Financiero (I+II+III)	629 325	510 966	630 486	-0,2	20,8	
En moneda nacional (MN)	533 825	428 604	536 211	0,1	22,4	
En moneda extranjera (ME)	95 500	82 362	94 275	-1,7	12,0	

1/ Variación en valores reales.

Fuente: Superintendencia de Banca y Seguros (SBS).

Elaboración: BCRP, Sucursal Huancayo.

En el total de créditos, los captados en moneda nacional aumentaron en 22,4 por ciento, en tanto que su par en moneda extranjera creció en 12,0 por ciento.

El ratio de dolarización en los créditos del total del Sistema Financiero alcanzó 16,4 por ciento, menor en 1,5 puntos porcentuales respecto a lo registrado en enero de 2010

GRÁFICO N° 30
HUÁNUCO: EVOLUCIÓN EN LOS CRÉDITOS
(Miles de nuevos soles)

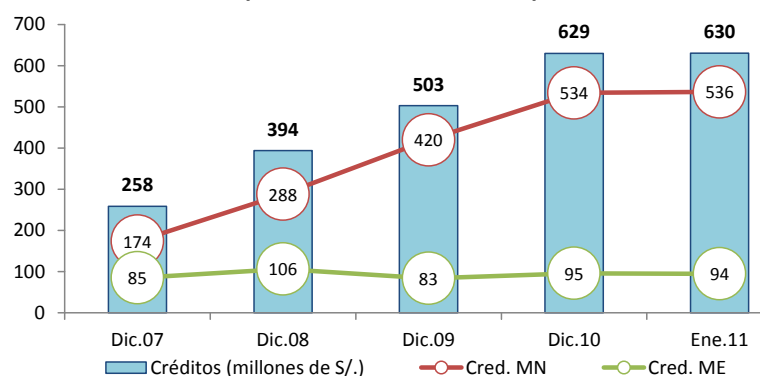

Crédito de las Empresas Bancarias y de Microfinanzas

Los saldos colocados por las Empresas Bancarias y de Microfinanzas sumaron S/. 575,8 millones, superior en S/. 115,9 millones (22,5 por ciento en términos reales) que los saldos de enero de 2010, al registrarse mayores créditos concedidos por las Entidades de Microfinanzas, al aumentar en S/. 62,0 millones (32,0 por ciento), explicado por el aumento en las Cajas Municipales en S/. 33,4 millones (26,5 por ciento), y de las Empresas Financieras, con S/. 26,3 millones de aumento (66,3 por ciento), entre los principales.

Por tipo de moneda, los créditos en moneda nacional de las Empresas Bancarias y de Microfinanzas, aumentaron en S/. 104,0 millones (24,8 por ciento de variación real); en tanto que su par en moneda extranjera creció en S/. 11,9 millones (12,0 por ciento de variación real). Con este resultado, el ratio de dolarización en los créditos de las Empresas Bancarias y de Microfinanzas alcanzó 16,4 por ciento, menor en 1,5 puntos porcentuales respecto de enero de 2010.

GRÁFICO N° 31
CRÉDITO DE LAS EMPRESAS BANCARIAS Y DE MICROFINANZAS 1/
(Variaciones porcentuales reales 2/)

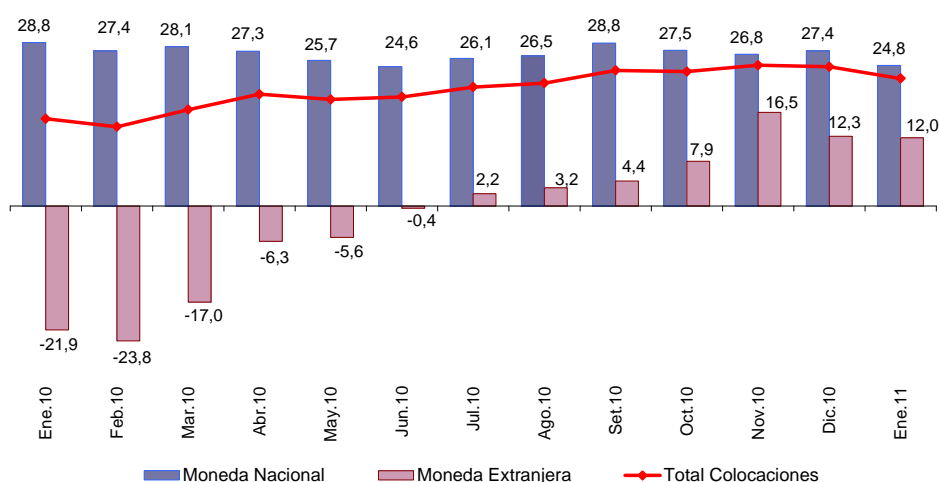

1/ Total Colocaciones sin incluir al Banco de la Nación.
2/ Respecto a similar mes del año anterior.
Fuente: Superintendencia de Banca y Seguros (SBS).
Elaboración: BCRP, Sucursal Huancayo.

En el mes, los mayores saldos colocados correspondieron a créditos de consumo (37,3 por ciento), seguido de los dirigidos a micro empresas – MES (36,1 por ciento del total) y comerciales

(15,4 por ciento). El mayor incremento real se observó en los de créditos de consumo (139,4 por ciento), seguido de los MES (50,5 por ciento).

CUADRO N° 22
CRÉDITO DE LAS EMPRESAS BANCARIAS Y DE MICROFINANZAS POR TIPO 1/
(Miles de nuevos soles)

	Var. % 2/	Part. %
	Ene.11 / Ene.10	Enero 2011
Créditos Comerciales	-17,2	15,4
Créditos Consumo	139,4	37,3
Créditos Hipotecarios	29,6	11,2
Créditos MES 3/	50,5	36,1
TOTAL	22,5	100,0

1/ Sólo considera principales tipos de créditos.
2/ Variación en valores reales.
3/ Crédito a la pequeña y micro empresa.
Fuente: Superintendencia de Banca y Seguros (SBS).
Elaboración: BCRP, Sucursal Huancayo.

En el total de créditos de las Empresas Bancarias y de Microfinanzas, destacó la mayor participación del Banco Continental (24,2 por ciento), seguido del Banco de Crédito (23,0 por

ciento), en tanto que la menor participación recayó en el Banco Azteca (0,1 por ciento), seguido del Banco Financiero (0,1 por ciento).

**CUADRO Nº 23
PARTICIPACIÓN EN LOS CRÉDITOS DE LAS EMPRESAS
BANCARIAS Y DE MICROFINANZAS**

	ENERO		
	Miles de S/.	Mes (%)	Acumulado (%)
Continental	139 231	24,2	24,2
Crédito	132 697	23,0	47,2
CrediScotia	46 723	8,1	55,3
CMAC Maynas	46 715	8,1	63,5
CMAC Huancayo	46 219	8,0	71,5
Mi Banco	36 581	6,4	77,8
Scotiabank	26 054	4,5	82,4
CMAC Arequipa	25 636	4,5	86,8
CMAC Del Santa	18 733	3,3	90,1
Edpyme Solidaridad	15 244	2,6	92,7
Credinka	13 428	2,3	95,0
Financiera Confianza	10 560	1,8	96,9
CMAC Piura	10 185	1,8	98,6
Financiera Efectiva	3 918	0,7	99,3
Financiera TFC	2 654	0,5	99,8
Azteca del Perú	827	0,1	99,9
Financiero	398	0,1	100,0
TOTAL	575 801	100,0	

Fuente: Superintendencia de Banca y Seguros (SBS).
Elaboración: BCRP, Sucursal Huancayo.

Al mes de enero, en las Empresas Bancarias y de Microfinanzas los saldos colocados (créditos), superaron a las captaciones (depósitos) en S/. 310,1 millones, haciendo que

el ratio de intermediación financiera (colocaciones/captaciones) fuera 2,17 puntos, no variando respecto al ratio de enero de 2010 (2,17 puntos).

**GRÁFICO Nº 32
DEPÓSITOS Y COLOCACIONES DEL SISTEMA FINANCIERO
SIN CONSIDERAR AL BANCO DE LA NACIÓN
(Miles de nuevos soles)**

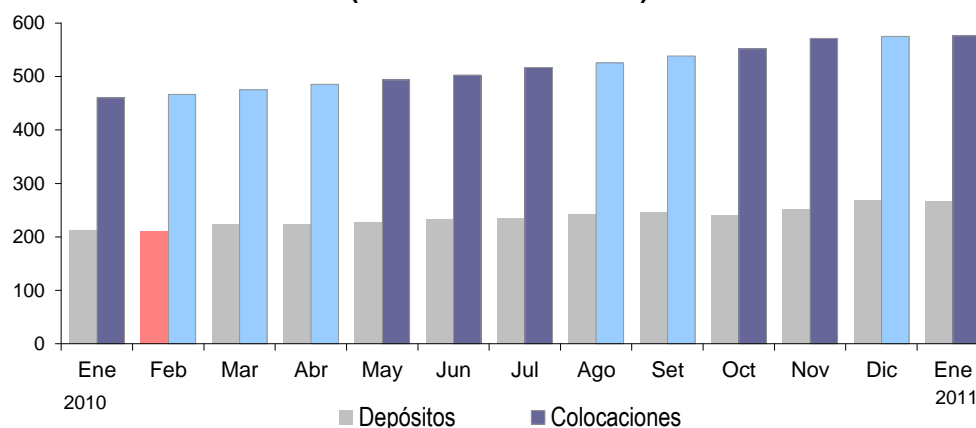

Elaboración: BCRP, Sucursal Huancayo.

La morosidad del sistema financiero alcanzó 3,1 por ciento, mayor en 0,6 puntos porcentuales respecto de su similar de enero de 2010. El mayor ratio se observó en las Cajas

Rurales (15,9 por ciento), seguido de las Empresas Bancarias (3,3 por ciento), observándose un menor ratio en las Empresas Financieras (1,7 por ciento).

CUADRO N° 24
MOROSIDAD EN EL SISTEMA FINANCIERO 1/
(En porcentaje de las colocaciones brutas)

	ENERO		Variación
	2010	2011 3/	
I. Empresas Bancarias	2,5	3,3	0,8
II. Instituciones de Microfinanzas			
Empresas Financieras	1,0	1,7	0,7
Cajas Municipales	3,0	3,1	0,1
Cajas Rurales	1,5	15,9	14,4
Edpymes	2,8	2,2	-0,6
III. Banco de la Nación 2/		0,6	-
TOTAL	2,5	3,1	0,6

1/ Morosidad = (créditos vencidos + créditos en cobranza judicial) / colocaciones brutas.

2/ Sólo considera los créditos de consumo.

3/ Preliminar

Fuente: Superintendencia de Banca y Seguros (SBS).

Elaboración: BCRP, Sucursal Huancayo.

4.3. Colocaciones al Sector Micro Financiero

En enero, el crédito otorgado por las Instituciones de Microfinanzas totalizó S/. 240,0 millones, creciendo en S/. 62,0 millones (32,0 por ciento de variación real).

Los créditos fueron canalizados principalmente por la Financieras CrediScotia, seguido de la Caja Maynas y de la Caja Huancayo.

CUADRO N° 25
CRÉDITO DE LAS INSTITUCIONES DE MICROFINANZAS
(Miles de nuevos soles)

INSTITUCIONES	ENERO		
	2010	2011	Var. % 1/
CrediScotia	28 342	46 723	61,3
CMAC Maynas	44 623	46 715	2,5
CMAC Huancayo	35 661	46 219	26,8
CMAC Arequipa	12 718	25 636	97,3
CMAC Del Santa	14 990	18 733	22,3
Edpyme Solidaridad	9 124	15 244	63,5
Credinka	13 766	13 428	-4,5
Financiera Confianza	7 376	10 560	40,1
CMAC Piura	6 140	10 185	62,3
Financiera Efectiva	-	3 918	-
Financiera TFC	1 861	2 654	39,6
Edpyme Confianza	0		-
Edpyme Efectiva	3 396		-100,0
TOTAL	177 998	240 013	32,0

1/ Variación en valores reales.

Fuente: Superintendencia de Banca y Seguros (SBS).

Elaboración: BCRP, Sucursal Huancayo.

INFORMACIÓN ESTADÍSTICA

ANEXO 2

HUÁNUCO: SUPERFICIE SEMBRADA
(En hectáreas)

CULTIVOS	2009-2010								2010-2011							CULTIVOS
	AGO - ENE	ENE	FEB	MAR	ABR	MAY	JUN	JUL	AGO	SET	OCT	NOV	DIC	ENE	AGO - ENE	
TRANSITORIOS	81 945	9 632	3 560	2 061	4 436	5 641	5 999	6 676	8 967	16 474	21 257	15 957	12 619	9 863	85 138	TRANSITORIOS
Ajo	77	0	1	2	0	1	1	1	0	2	45	26	2	2	77	Ajo
Arroz Cáscara	5 871	369	300	314	570	314	198	223	913	1 861	1 391	1 174	714	303	6 356	Arroz Cáscara
Arveja Grano Seco	1 335	422	31	13	26	15	0	2	1	64	209	160	430	408	1 270	Arveja Grano Seco
Arveja Grano Verde	1 018	172	150	234	193	139	74	43	15	101	329	269	219	192	1 123	Arveja Grano Verde
Avena Grano	1 106	0	0	0	0	0	0	0	0	2	317	563	269	8	1 158	Avena Grano
Camote	224	17	19	18	17	20	40	22	23	41	70	30	21	14	197	Camote
Cebada Grano	6 361	2 572	711	125	0	0	0	0	0	0	15	1 035	2 667	2 544	6 261	Cebada Grano
Cebolla	174	2	0	3	19	10	4	0	3	24	80	50	15	7	178	Cebolla
Frejol Grano Seco	3 831	221	75	180	671	466	235	132	181	525	1 295	1 080	461	230	3 771	Frejol Grano Seco
Haba Grano Seco	3 430	31	0	0	0	0	3	9	376	919	1 397	497	137	31	3 357	Haba Grano Seco
Haba Grano Verde	418	39	35	28	20	9	3	2	4	44	137	144	61	32	422	Haba Grano Verde
Maíz Amarillo Duro	8 607	50	50	98	602	376	502	725	1 935	4 039	2 098	588	266	29	8 954	Maíz Amarillo Duro
Maíz Amiláceo	14 157	268	0	0	0	0	5	26	678	2 302	4 975	4 645	1 512	278	14 389	Maíz Amiláceo
Maíz Choclo	1 041	79	28	43	42	53	45	26	37	189	277	181	172	90	945	Maíz Choclo
Oca	445	0	0	0	0	5	53	160	115	182	143	3	0	0	443	Oca
Olluco	777	0	0	33	135	239	319	326	292	299	196	50	0	0	837	Olluco
Papa Blanca	11 200	259	205	293	916	1 847	2 423	3 026	1 904	2 444	4 402	1 805	681	283	11 519	Papa Blanca
Papa Amarilla+Color	6 953	301	141	282	791	1 555	1 715	1 634	1 711	2 247	2 339	1 165	634	479	8 575	Papa Amarilla+Color
Tomate	68	12	2	8	22	34	7	7	8	12	19	11	18	9	77	Tomate
Trigo	9 378	4 341	1 552	121	0	2	0	0	0	0	3	1 358	3 694	4 482	9 537	Trigo
Yuca	2 795	247	214	194	313	437	283	223	572	711	609	418	355	246	2 911	Yuca
Zanahoria	144	18	13	15	28	28	20	12	11	16	46	52	36	24	183	Zanahoria
Zapallo	431	37	4	4	4	1	0	0	7	32	158	132	70	36	434	Zapallo
Otros Transitorios	2 109	177	33	57	68	94	71	79	184	421	711	523	187	139	2 165	Otros Transitorios
PERMANENTES Y SEMI PERMANENTES	7 137	240	80	244	339	265	263	292	298	738	1 626	1 611	1 794	500	6 566	PERMANENTES Y SEMI PERMANENTES
Algodón	164	0	0	0	0	0	0	0	0	0	28	28	80	0	136	Algodón
Cacao	651	0	12	65	45	92	93	106	63	75	108	94	83	93	516	Cacao
Café	168	0	0	0	0	0	0	0	20	40	48	95	80	15	298	Café
Naranja	0	0	0	0	0	0	0	0	0	0	0	0	0	0	0	Naranja
Papaya	0	0	0	0	0	0	0	0	0	0	0	0	0	0	0	Papaya
Piña	264	10	0	3	10	15	5	0	45	40	46	38	67	75	311	Piña
Plátano	727	0	22	150	157	102	109	120	132	156	320	258	164	83	1 113	Plátano
Alfalfa	48	19	9	8	29	10	0	0	0	7	17	11	6	19	59	Alfalfa
Avena Forrajera	884	93	22	0	0	0	0	0	0	80	294	212	228	134	948	Avena Forrajera
Pasto Braquearia	4 006	30	0	10	25	24	24	45	20	291	732	845	1 058	40	2 986	Pasto Braquearia
Pasto Kudzu	5	0	0	0	0	0	0	0	0	0	0	0	1	2	3	Pasto Kudzu
Pasto Nudillo	0	0	0	0	0	15	25	10	10	20	0	0	0	8	38	Pasto Nudillo
Rye Grass	36	36	0	0	53	0	0	0	0	0	0	0	3	0	3	Rye Grass
Trebol	27	27	0	0	12	0	0	0	0	0	0	0	2	0	2	Trebol
Otros Perm. y Semi Perm.	158	25	15	8	8	7	7	11	8	29	33	31	22	31	153	Otros Perm. y Semi Perm.
TOTAL	89 082	9 872	3 640	2 304	4 775	5 906	6 262	6 968	9 265	17 212	22 883	17 568	14 413	10 363	91 704	TOTAL
SEGÚN DESTINO	74 334	9 601	3 531	2 100	3 983	5 368	5 594	6 057	7 191	12 634	19 524	15 638	12 568	9 978	77 531	SEGÚN DESTINO
Consumo Humano	9 590	50	62	164	647	468	595	831	2 018	4 154	2 282	806	509	137	9 905	Consumo Humano
Consumo Industrial	5 158	221	48	41	145	70	73	80	57	424	1 078	1 125	1 337	249	4 268	Consumo Industrial
Consumo Animal																Consumo Animal

Fuente: Dirección Regional de Agricultura - Huánuco.

Elaboración: BCRP, Sucursal Huancayo.

ANEXO 3

HUÁNUCO: SUPERFICIE COSECHADA
(En Hectáreas)

CULTIVOS	2 010												2 011	CULTIVOS
	ENE	FEB	MAR	ABR	MAY	JUN	JUL	AGO	SET	OCT	NOV	DIC	ENE	
CONSUMO HUMANO	18 317	5 477	6 908	9 190	9 353	16 315	19 538	9 908	3 637	3 763	4 204	4 469	17 970	CONSUMO HUMANO
Ajo	1	0	0	1	31	38	7	1	2	0	1	1	1	Ajo
Arroz Cáscara	928	1 851	1 461	915	391	347	307	524	369	198	203	317	1 092	Arroz Cáscara
Arveja Grano Seco	0	0	0	59	150	579	401	171	8	25	14	1	0	Arveja Grano Seco
Arveja Grano Verde	72	151	286	268	175	191	231	203	135	73	42	26	55	Arveja Grano Verde
Avena Grano	0	0	0	0	130	365	563	49	0	0	0	0	0	Avena Grano
Camote	14	26	60	56	45	20	16	18	17	20	35	21	14	Camote
Cebada Grano	0	0	0	0	490	1 832	3 440	1 368	65	0	0	0	0	Cebada Grano
Cebolla	0	0	0	37	65	46	24	2	15	14	7	0	0	Cebolla
Frejol Grano Seco	218	339	181	80	198	798	1 498	1 289	478	228	113	165	213	Frejol Grano Seco
Haba Grano Seco	0	0	0	15	93	1 393	1 607	272	27	0	0	0	0	Haba Grano Seco
Haba Grano Verde	6	12	71	152	101	56	40	41	22	4	9	3	6	Haba Grano Verde
Maíz Amiláceo	0	0	0	0	1 542	4 911	5 153	2 180	313	0	0	0	0	Maíz Amiláceo
Maíz Choclo	18	92	317	310	203	103	28	42	42	53	45	19	11	Maíz Choclo
Naranja	880	0	0	0	0	0	0	0	0	0	0	0	880	Naranja
Oca	0	0	22	130	269	200	24	0	0	0	0	0	0	Oca
Olluco	152	156	187	334	380	282	57	10	2	0	37	118	127	Olluco
Papa Blanca	2 181	1 419	2 283	4 206	2 021	533	229	268	849	1 478	1 822	2 044	2 101	Papa Blanca
Papa Amarilla+Color	957	868	1 245	1 972	1 851	837	317	166	500	1 180	1 368	1 253	952	Papa Amarilla+Color
Papaya	214	0	0	0	0	0	0	0	0	0	0	0	214	Papaya
Piña	389	0	0	0	0	0	0	0	0	0	0	0	389	Piña
Plátano	9 953	0	0	0	0	0	0	0	0	0	0	0	9 953	Plátano
Tomate	6	4	13	14	20	9	2	16	24	24	7	11	3	Tomate
Trigo	0	0	0	0	430	2 778	4 962	2 719	160	2	0	0	0	Trigo
Yuca	380	343	452	353	376	344	322	411	400	330	363	340	3	Yuca
Zanahoria	7	11	40	37	32	17	11	24	28	24	16	14	10	Zanahoria
Zapallo	18	93	169	95	43	15	4	4	4	0	1	0	13	Zapallo
Otros C. Humano	1 926	113	123	159	319	625	298	133	179	113	123	138	1 936	Otros C. Humano
CONSUMO INDUSTRIAL	10 649	2 370	2 623	585	111	86	83	584	377	391	385	984	11 077	CONSUMO INDUSTRIAL
Achiote	0	0	0	0	0	0	0	0	0	0	0	0	0	Achiote
Alcachofa	4	0	0	0	0	0	0	0	0	0	0	0	4	Alcachofa
Algodón	164	0	0	0	0	0	0	0	0	0	0	0	164	Algodón
Cacao	3 837	0	0	0	0	0	0	0	0	0	0	0	3 837	Cacao
Café	4 314	0	0	0	0	0	0	0	0	0	0	0	4 314	Café
Caña de azúcar (alcohol)	9	0	0	0	0	0	0	0	0	0	0	0	9	Caña de azúcar (alcohol)
Maíz Amarillo Duro	1 958	2 370	2 623	585	111	86	83	584	377	391	385	984	2 386	Maíz Amarillo Duro
Paprika	0	0	0	0	0	0	0	0	0	0	0	0	0	Paprika
Pijuyo (para fruta)	75	0	0	0	0	0	0	0	0	0	0	0	75	Pijuyo (para fruta)
Pijuyo (Palmito)	97	0	0	0	0	0	0	0	0	0	0	0	97	Pijuyo (Palmito)
Té	191	0	0	0	0	0	0	0	0	0	0	0	191	Té
CONSUMO ANIMAL	122 748	104	272	250	234	107	55	31	17	20	22	20	122 754	CONSUMO ANIMAL
Alfalfa	438	0	0	0	0	0	0	0	0	0	0	0	438	Alfalfa
Avena Forrajera	0	72	245	233	215	88	37	16	0	0	0	0	0	Avena Forrajera
Camerun	93	0	0	0	0	0	0	0	0	0	0	0	93	Camerun
King Grass	25	0	0	0	0	0	0	0	0	0	0	0	25	King Grass
Maíz Chala	25	32	27	17	19	19	18	15	17	20	22	20	31	Maíz Chala
Pasto Braquearia	121 622	0	0	0	0	0	0	0	0	0	0	0	121 622	Pasto Braquearia
Pasto Kudzu	134	0	0	0	0	0	0	0	0	0	0	0	134	Pasto Kudzu
Pasto Nudillo	146	0	0	0	0	0	0	0	0	0	0	0	146	Pasto Nudillo
Rye Grass	172	0	0	0	0	0	0	0	0	0	0	0	172	Rye Grass
Trebol	94	0	0	0	0	0	0	0	0	0	0	0	94	Trebol
TOTAL	151 714	7 951	9 803	10 024	9 697	16 507	19 676	10 522	4 031	4 174	4 610	5 472	151 801	TOTAL

Fuente: Dirección Regional de Agricultura - Huánuco.

Elaboración: BCRP, Sucursal Huancayo.

ANEXO 4

HUÁNUCO: PRODUCCIÓN MINERA METÁLICA
(Contenido Fino)

Producción Metálica Concentración	2 010												2 011	Producción Metálica Concentración
	ENE	FEB	MAR	ABR	MAY	JUN	JUL	AGO	SET	OCT	NOV	DIC	ENE	
COBRE (TMF)	276	278	274	283	292	294	309	315	297	312	362	301	256	COBRE (TMF)
PLOMO (TMF)	1 353	1 275	1 216	1 399	1 180	972	1 211	1 197	1 164	1 003	1 028	1 261	600	PLOMO (TMF)
ZINC (TMF)	2 326	1 965	1 934	1 980	1 874	1 680	1 704	1 784	1 671	1 763	1 950	2 138	2 129	ZINC (TMF)
PLATA (Kg.f)	4 458	4 675	4 299	4 975	4 923	3 877	4 563	4 517	4 099	4 072	4 580	4 914	3 051	PLATA (kg.f)

Fuente: DGM/DPDM / Estadística Minera.

Elaboración: BCRP, Sucursal Huancayo.

ANEXO 5

HUÁNUCO: INDICADORES DE OCUPABILIDAD EN ESTABLECIMIENTOS DE HOSPEDAJE COLECTIVO - TODAS LAS CATEGORÍAS

Indicadores	2010												2011	Indicadores
	ENE	FEB	MAR	ABR	MAY	JUN	JUL	AGO	SET	OCT	NOV	DIC	ENE	
Total de Arribos	39 904	36 971	39 308	40 445	41 366	41 104	46 750	46 191	39 419	44 615	39 550	39 521	40 722	Total de Arribos
Nacionales	39 788	36 837	39 166	40 299	41 162	40 852	46 537	45 871	39 163	44 453	39 393	39 251	40 568	Nacionales
Extranjeros	116	134	142	146	204	252	213	320	256	162	157	270	154	Extranjeros
Total de Pernoctaciones	48 883	45 300	47 890	50 796	49 992	49 666	58 798	57 091	49 484	54 112	48 453	46 691	48 986	Total de Pernoctaciones
Nacionales	48 721	45 094	47 706	50 483	49 693	49 229	58 455	56 645	49 064	53 893	48 165	46 277	48 814	Nacionales
Extranjeros	162	206	184	313	299	437	343	446	420	219	288	414	172	Extranjeros
Permanencia Promedio (días)	1,2	1,2	1,2	1,3	1,2	1,2	1,3	1,2	1,2	1,2	1,2	1,2	1,2	Permanencia Promedio (días)
Nacionales	1,2	1,2	1,2	1,3	1,2	1,2	1,3	1,2	1,2	1,2	1,2	1,2	1,2	Nacionales
Extranjeros	1,1	1,4	1,1	1,1	1,0	1,0	1,1	1,1	1,3	1,2	1,5	1,2	1,1	Extranjeros
Oferta Promedio														Oferta Promedio
Número de establecimiento	275	275	276	275	276	276	277	278	278	277	277	277	278	Número de establecimiento
Número de habitaciones	4 349	4 327	4 356	4 333	4 357	4 356	4 379	4 441	4 464	4 466	4 470	4 471	4 491	Número de habitaciones
Número de plazas-cama	6 950	6 906	6 968	6 939	6 977	6 976	7 004	7 061	7 121	7 140	7 137	7 128	7 151	Número de plazas-cama
Indicadores Promedios														Indicadores Promedios
Tasa Neta de Ocupación de Habitaciones (%) 1/	29,2	30,1	28,1	29,5	28,7	29,5	32,9	31,4	28,8	30,5	28,2	26,6	28,5	Tasa Neta de Ocupación de Habitaciones (%) 1/
Tasa Neta de Ocupación de Camas (%) 2/	22,7	23,3	22,0	24,5	23,2	23,7	27,0	26,1	23,1	24,4	22,7	21,3	22,2	Tasa Neta de Ocupación de Camas (%) 2/
Total Empleo Promedio	752	758	768	764	766	753	781	793	790	796	804	700	734	Total Empleo Promedio

1/ TNOH = (Total de habitaciones ocupadas)*100 / (Total de habitaciones disponibles * n° de noches en el mes).

2/ TNOC = (Total de pernoctaciones)*100 / (Total de plazas-camas disponibles * n° de noches en el mes).

Fuente: MINCETUR, www.mincetur.gob.pe

Elaboración: BCRP, Sucursal Huancayo.

ANEXO 6

HUÁNUCO: EXPORTACIONES FOB POR GRUPO DE PRODUCTOS 1/
(MILES US\$)

TIPO	2 010												2 011	TIPO
	ENE	FEB	MAR	ABR	MAY	JUN	JUL	AGO	SET	OCT	NOV	DIC	ENE	
Productos Tradicionales	866	69	8 818	1 895	69	2 364	1 042	2 205	848	494	9	6 919	7 163	Productos Tradicionales
Agrícola	274	69	0	0	69	295	1 042	858	848	494	9	73	0	Agrícola
Mineros	592	0	8 818	1 895	0	2 069	0	1 348	0	0	0	6 846	7 163	Mineros
Otros	0	0	0	0	0	0	0	0	0	0	0	0	0	Otros
Productos No Tradicionales	446	1 080	728	767	562	971	1 328	1 135	938	568	1 329	873	1 095	Productos No Tradicionales
Agropecuarios	446	1 080	625	707	562	971	1 320	1 135	897	560	1 329	873	1 056	Agropecuarios
Pesquero	0	0	0	0	0	0	0	0	0	0	0	0	0	Pesquero
Textil	0	0	0	0	0	0	0	0	0	0	0	0	0	Textil
Maderas y papeles y sus manif.	0	0	102	59	0	0	0	0	0	0	0	0	0	Maderas y papeles y sus manif.
Químicos	0	0	0	0	0	0	8	0	41	8	0	0	39	Químicos
Otros	0	0	0	0	0	0	0	0	0	0	0	0	0	Otros
TOTAL EXPORTACIONES	1 311	1 149	9 545	2 661	630	3 335	2 370	3 340	1 785	1 061	1 338	7 792	8 258	TOTAL EXPORTACIONES

1/ Cifras Preliminares.

Fuente: Superintendencia Nacional de Administración Tributaria-SUNAT.

Elaboración: BCRP, Sucursal Huancayo.

ANEXO 7

HUÁNUCO: EXPORTACIONES FOB DE PRODUCTOS TRADICIONALES 1/
(MILES US\$)

TIPO	2 010												2 011	TIPO
	ENE	FEB	MAR	ABR	MAY	JUN	JUL	AGO	SET	OCT	NOV	DIC	ENE	
Agrícola	274	69	0	0	69	295	1 042	858	848	494	9	73	0	Agrícola
Café	274	69	0	0	69	295	1 042	858	848	494	9	73	0	Café
Resto	0	0	0	0	0	0	0	0	0	0	0	0	0	Resto
Mineros	592	0	8 818	1 895	0	2 069	0	1 348	0	0	0	6 846	7 163	Mineros
Plata	0	0	0	0	0	0	0	0	0	0	0	0	0	Plata
Cobre	0	0	0	0	0	0	0	0	0	0	0	0	0	Cobre
Plomo	0	0	6 407	1 089	0	0	0	262	0	0	0	4 450	7 163	Plomo
Zinc	592	0	2 410	805	0	2 069	0	550	0	0	0	1 020	0	Zinc
Resto	0	0	0	0	0	0	0	535	0	0	0	1 376	0	Resto
Otros	0	0	0	0	0	0	0	0	0	0	0	0	0	Otros
TOTAL	866	69	8 818	1 895	69	2 364	1 042	2 205	848	494	9	6 919	7 163	TOTAL

1/ Cifras Preliminares.

Fuente: Superintendencia de Administración Tributaria.

Elaboración: BCRP, Sucursal Huancayo.

ANEXO 8

HUÁNUCO: EXPORTACIONES FOB DE PRODUCTOS NO TRADICIONALES 1/
(MILES US\$)

TIPO	2 010												2 011	TIPO
	ENE	FEB	MAR	ABR	MAY	JUN	JUL	AGO	SET	OCT	NOV	DIC	ENE	
AGROPECUARIOS	446	1 080	625	707	562	971	1 320	1 135	897	560	1 329	873	1 056	AGROPECUARIOS
Legumbres	6	0	0	12	0	0	0	0	0	0	0	0	0	0
Productos vegetales diversos	0	0	16	124	34	0	15	34	21	0	0	0	16	Productos vegetales diversos
Té, café, cacao y esencias	3	11	132	0	83	390	248	320	125	147	347	373	290	Té, café, cacao y esencias
Resto	436	1 069	478	571	444	582	1 057	781	751	412	982	500	750	Resto
PESQUERO	0	0	0	0	0	0	0	0	0	0	0	0	0	PESQUERO
TEXTILES	0	0	0	0	0	0	0	0	0	0	0	0	0	TEXTILES
Prendas de vestir y otras confec.	0	0	0	0	0	0	0	0	0	0	0	0	0	Prendas de vestir y otras confec.
MADERAS Y PAPELES, Y SUS MANF.	0	0	102	59	0	0	0	0	0	0	0	0	0	MADERAS Y PAPELES, Y SUS MANF.
Madera en bruto o en láminas	0	0	102	59	0	0	0	0	0	0	0	0	0	Madera en bruto o en láminas
QUÍMICOS	0	0	0	0	0	0	8	0	41	8	0	0	39	QUÍMICOS
Prod. químicos orgánicos e inorgánicos	0	0	0	0	0	0	0	0	0	0	0	0	0	Prod. químicos orgánicos e inorgánicos
Mat. tintóreas, curtientes y colorantes	0	0	0	0	0	0	0	0	0	0	0	0	0	Mat. tintóreas, curtientes y colorantes
Otros	0	0	0	0	0	0	8	0	41	8	0	0	39	Otros
OTROS NO TRADICIONALES	0	0	0	0	0	0	0	0	0	0	0	0	0	OTROS NO TRADICIONALES
TOTAL	446	1 080	728	767	562	971	1 328	1 135	938	568	1 329	873	1 095	TOTAL

1 Cifras Preliminares.

Fuente: Superintendencia Nacional de Administración Tributaria.

Elaboración: BCRP, Sucursal Huancayo.

ANEXO 9

HUÁNUCO: EXPORTACIONES FOB POR BLOQUE ECONÓMICO Y PAÍSES 1/
(MILES US\$)

BLOQUE ECONÓMICO	2 010												2 011	BLOQUE ECONÓMICO
	ENE	FEB	MAR	ABR	MAY	JUN	JUL	AGO	SET	OCT	NOV	DIC	ENE	
I. AMÉRICA	210	463	1 883	350	402	2 628	970	741	585	547	167	1 721	339	I. AMÉRICA
A. TLCAN	210	463	3	307	236	393	947	613	524	457	4	168	6	A. TLCAN
Canadá	200	324	0	302	145	311	99	146	27	17	0	84	3	Canadá
Estados Unidos	10	139	3	4	91	82	848	468	496	440	4	84	3	Estados Unidos
México	0	0	0	0	0	0	0	0	0	0	0	0	0	México
B. CAN	0	0	41	0	20	0	23	44	62	8	0	0	46	B. CAN
Bolivia	0	0	0	0	0	0	8	0	41	8	0	0	39	Bolivia
Colombia	0	0	41	0	20	0	15	44	21	0	0	0	6	Colombia
Ecuador	0	0	0	0	0	0	0	0	0	0	0	0	0	Ecuador
C. MERCOSUR	0	0	1 839	43	146	2 235	0	83	0	82	164	1 554	287	C. MERCOSUR
Argentina	0	0	0	0	63	0	0	0	0	0	0	0	0	Argentina
Brasil	0	0	1 839	20	83	2 235	0	83	0	82	164	1 554	287	Brasil
Paraguay	0	0	0	0	0	0	0	0	0	0	0	0	0	Paraguay
Uruguay	0	0	0	23	0	0	0	0	0	0	0	0	0	Uruguay
D. OTROS PAÍSES	0	0	0	0	0	0	0	0	0	0	0	0	0	D. OTROS PAÍSES
Chile	0	0	0	0	0	0	0	0	0	0	0	0	0	Chile
Venezuela	0	0	0	0	0	0	0	0	0	0	0	0	0	Venezuela
Resto de América	0	0	0	0	0	0	0	0	0	0	0	0	0	Resto de América
II. EUROPA	509	676	536	1 163	228	517	1 401	1 169	907	514	1 003	600	756	II. EUROPA
A. UNIÓN EUROPEA	509	676	536	1 152	228	517	1 401	1 169	907	514	1 003	600	756	A. UNIÓN EUROPEA
Alemania	283	219	135	127	0	233	418	183	299	0	0	84	80	Alemania
Bélgica - Luxemburgo	0	186	85	0	0	167	421	80	80	0	0	0	0	Bélgica - Luxemburgo
España	6	6	185	885	0	0	170	0	1	1	2	2	0	España
Francia	0	0	0	0	0	0	0	0	0	0	0	0	0	Francia
Países Bajos	209	264	132	0	228	92	392	828	517	434	812	188	344	Países Bajos
Resto Unión Europea	11	0	0	140	0	25	0	78	10	79	188	327	331	Resto Unión Europea
B. RESTO	0	0	0	11	0	0	0	0	0	0	0	0	0	B. RESTO
Suiza	0	0	0	0	0	0	0	0	0	0	0	0	0	Suiza
Resto de Europa	0	0	0	11	0	0	0	0	0	0	0	0	0	Resto de Europa
III. ASIA	592	10	7 125	1 149	0	86	0	1 430	123	0	168	5 470	7 163	III. ASIA
China	592	0	7 125	1 149	0	0	0	1 348	0	0	0	5 470	7 163	China
Japón	0	0	0	0	0	0	0	0	0	0	0	0	0	Japón
Taiwan	0	0	0	0	0	0	0	0	0	0	0	0	0	Taiwan
Resto de Asia	0	10	0	0	0	86	0	83	123	0	168	0	0	Resto de Asia
IV. AFRICA	0	0	0	0	0	0	0	0	0	0	0	0	0	IV. AFRICA
V. OCEANIA	0	0	0	0	0	104	0	0	170	0	0	0	0	V. OCEANIA
TOTAL EXPORTACIONES	1 311	1 149	9 545	2 661	630	3 335	2 370	3 340	1 785	1 061	1 338	7 792	8 258	TOTAL EXPORTACIONES

1/ Cifras Preliminares.

Fuente: SUNAT, www.sunat.gob.pe

Elaboración: BCRP, Sucursal Huancayo.

ANEXO 10

HUÁNUCO: INGRESOS CORRIENTES DEL GOBIERNO CENTRAL
(Miles de nuevos soles)

	2 010												2 011	
	ENE	FEB	MAR	ABR	MAY	JUN	JUL	AGO	SET	OCT	NOV	DIC	ENE	
I. INGRESOS TRIBUTARIOS	3 489	2 899	3 104	3 317	2 748	3 041	3 106	3 295	4 004	3 954	4 020	4 598	5 268	I. INGRESOS TRIBUTARIOS
1). Impuesto a la Renta	2 561	2 109	2 286	2 364	1 865	2 117	1 954	2 215	2 420	2 436	2 627	2 847	3 264	1). Impuesto a la Renta
Personas Naturales	794	509	490	551	506	634	537	548	556	555	667	780	1 050	Personas Naturales
Personas Jurídicas	1 741	1 564	1 481	1 266	1 163	1 375	1 362	1 564	1 763	1 734	1 829	2 028	2 176	Personas Jurídicas
Regularización	25	36	314	548	197	108	55	102	101	147	131	39	38	Regularización
2). Impuesto a las Importaciones	0	0	0	0	0	0	0	0	0	0	0	0	0	2). Impuesto a las Importaciones
3). Impuesto a la Prod. y Consumo	477	377	255	433	471	394	483	474	983	899	678	899	1 278	3). Impuesto a la Prod. y Consumo
Impuesto General a las Ventas	471	372	250	427	465	389	475	464	975	890	671	894	1 268	Impuesto General a las Ventas
Impuesto Selectivo al Consumo (ISC)	6	5	5	6	6	6	9	10	8	9	7	5	11	Impuesto Selectivo al Consumo (ISC)
4). Otros Ingresos Tributarios	452	413	562	520	412	530	668	606	601	619	715	852	725	4). Otros Ingresos Tributarios
II. INGRESOS NO TRIBUTARIOS	0	0	0	0	0	0	0	0	0	0	0	0	0	II. INGRESOS NO TRIBUTARIOS
TOTAL INGRESOS CORRIENTES (I+II)	3 489	2 899	3 104	3 317	2 748	3 041	3 106	3 295	4 004	3 954	4 020	4 598	5 268	TOTAL INGRESOS CORRIENTES (I+II)

Fuente: Superintendencia Nacional de Administración Tributaria - SUNAT.

Elaboración: BCRP, Sucursal Huancayo.

ANEXO 11

HUÁNUCO: GASTOS DEL SECTOR PÚBLICO A NIVEL DE DEVENGADOS POR NIVELES DE GOBIERNO 1/

(Miles de nuevos soles)

Niveles de Gobierno	2 010												2 011	Niveles de Gobierno
	ENE	FEB	MAR	ABR	MAY	JUN	JUL	AGO	SET	OCT	NOV	DIC	ENE	
Gobierno Central o Nacional	52 793	24 694	48 581	90 212	26 416	22 086	44 589	27 361	54 936	51 234	43 433	57 910	51 926	Gobierno Central o Nacional
Gobierno Regional de Huánuco	27 564	26 174	25 045	30 505	31 944	32 667	41 297	38 367	46 939	33 612	46 391	83 522	24 663	Gobierno Regional de Huánuco
Gobierno Local (Municipios)	10 052	16 824	26 021	23 187	22 332	30 949	28 970	30 890	31 530	26 564	38 487	81 955	2 014	Gobierno Local (Municipios)
TOTAL	90 408	67 693	99 647	143 905	80 692	85 702	114 856	96 618	133 405	111 410	128 311	223 387	78 603	TOTAL

1/ Gasto Devengado: Asociado a la verificación del cumplimiento de las obligaciones, esto es la entrega del bien o prestación del servicio.

Fuente: Ministerio de Economía y Finanzas - SIAF.

Elaboración: BCRP, Sucursal Huancayo.

ANEXO 12

HUÁNUCO: GASTOS DEVENGADOS DEL GOBIERNO CENTRAL POR GENÉRICA DE GASTO 1/

(Miles de nuevos soles)

Generica de Gasto	2 010												2 011	Generica de Gasto
	ENE	FEB	MAR	ABR	MAY	JUN	JUL	AGO	SET	OCT	NOV	DIC	ENE	
GASTOS CORRIENTES	51 146	20 241	45 519	83 106	20 664	18 206	36 118	23 401	39 693	41 400	17 998	43 669	47 595	GASTOS CORRIENTES
5-21: Personal y Obligaciones Sociales	4 476	4 121	6 330	10 679	6 349	6 476	7 187	6 366	6 830	6 622	6 718	8 934	7 470	5-21: Personal y Obligaciones Sociales
5-22: Pensiones y Otras Prest. Sociales	2 635	2 673	2 988	17 003	4 409	4 864	7 044	5 817	6 339	6 398	4 279	10 199	3 050	5-22: Pensiones y Otras Prest. Sociales
5-23: Bienes y Servicios	25 964	6 779	23 116	42 089	6 546	5 115	7 995	8 899	13 722	25 983	4 936	12 732	24 291	5-23: Bienes y Servicios
5-24: Donaciones y Transferencias	2 540	2 270	2 344	2 393	1 435	1 315	3 052	2 006	1 451	2 053	1 769	668	1 905	5-24: Donaciones y Transferencias
5-25: Otros Gastos Corrientes	15 531	4 399	10 741	10 942	1 925	436	10 840	313	11 352	344	296	11 136	10 879	5-25: Otros Gastos Corrientes
GASTOS DE CAPITAL	1 646	4 453	3 062	7 106	5 751	3 879	8 471	3 960	15 243	9 834	25 435	14 241	4 330	GASTOS DE CAPITAL
6-26: Adquisición de Activos No Financieros	1 646	4 269	2 667	6 603	4 506	3 055	7 344	3 477	12 867	8 920	15 721	6 893	4 186	6-26: Adquisición de Activos No Financieros
6-27: Adquisición de Activos Financieros														6-27: Adquisición de Activos Financieros
6-24: Donaciones y Transferencias	0	185	253	280	958	593	915	93	2 153	643	411	841	7	6-24: Donaciones y Transferencias
6-25: Otros Gastos de Capital	0	0	142	223	287	232	212	390	223	271	9 303	6 507	138	6-25: Otros Gastos de Capital
TOTAL GOBIERNO CENTRAL	52 793	24 694	48 581	90 212	26 416	22 086	44 589	27 361	54 936	51 234	43 433	57 910	51 926	TOTAL GOBIERNO CENTRAL

1/ Gastos en el departamento de la Presidencia del Consejo de Ministros (PCM), Poder Judicial, Ministerio Público, RENIEC y Ministerios.

Gasto Devengado: Asociado a la verificación del cumplimiento de las obligaciones, esto es la entrega del bien o prestación del servicio.

Fuente: Ministerio de Economía y Finanzas - SIAF.

Elaboración: BCRP, Sucursal Huancayo.

ANEXO 13

HUÁNUCO: GASTOS DEVENGADOS DEL GOBIERNO REGIONAL DE HUÁNUCO POR GENÉRICA DE GASTO 1/
(Miles de nuevos soles)

Generica de Gasto	2 010												2 011	Generica de Gasto
	ENE	FEB	MAR	ABR	MAY	JUN	JUL	AGO	SET	OCT	NOV	DIC	ENE	
GASTOS CORRIENTES	26 506	24 909	22 878	26 411	26 501	27 344	32 328	28 625	27 959	27 813	29 948	44 005	24 663	GASTOS CORRIENTES
5-21: Personal y Obligaciones Sociales	20 589	17 770	14 669	17 618	17 223	17 857	20 938	19 064	18 119	18 150	18 390	23 085	19 074	5-21: Personal y Obligaciones Sociales
5-22: Pensiones y Otras Prest. Sociales	4 156	2 961	2 950	2 876	2 750	2 883	3 862	2 885	2 882	2 891	2 869	3 881	4 113	5-22: Pensiones y Otras Prest. Sociales
5-23: Bienes y Servicios	1 473	2 641	4 093	4 401	4 878	5 553	5 784	5 732	6 186	6 059	7 997	14 479	1 224	5-23: Bienes y Servicios
5-25: Otros Gastos Corrientes	289	1 537	1 166	1 516	1 649	1 050	1 744	943	772	713	692	2 560	253	5-25: Otros Gastos Corrientes
GASTOS DE CAPITAL	1 057	1 265	2 167	4 095	5 443	5 323	8 969	9 742	18 981	5 799	16 443	39 517	0	GASTOS DE CAPITAL
6-26: Adquisición de Activos No Financieros	1 057	1 192	2 017	3 955	5 329	4 165	8 418	9 655	13 585	8 094	14 684	37 343	0	6-26: Adquisición de Activos No Financieros
6-27: Adquisición de Activos Financieros	0	73	150	140	114	97	79	87	112	161	140	62	0	6-27: Adquisición de Activos Financieros
6-24: Donaciones y Transferencias	0	0	0	0	0	0	0	0	5 283	-2 456	0	111	0	6-24: Donaciones y Transferencias
6-25: Otros Gastos de Capital	0	0	0	0	0	1 061	472	0	0	0	1 619	2 001	0	6-25: Otros Gastos de Capital
TOTAL GOBIERNO REGIONAL	27 564	26 174	25 045	30 505	31 944	32 667	41 297	38 367	46 939	33 612	46 391	83 522	24 663	TOTAL GOBIERNO REGIONAL

1/ Gastos del Gobierno Regional de Huánuco a través de su Sede Central y Unidades Ejecutoras

Gasto Devengado: Asociado a la verificación del cumplimiento de las obligaciones, esto es la entrega del bien o prestación del servicio.

Fuente: Ministerio de Economía y Finanzas - SIAF

Elaboración: BCRP, Sucursal Huancayo.

ANEXO 14

HUÁNUCO: GASTOS DEVENGADOS DE LOS GOBIERNOS LOCALES POR GENÉRICA DE GASTO 1/
(Miles de nuevos soles)

Generica de Gasto	2 010												2 011	Generica de Gasto
	ENE	FEB	MAR	ABR	MAY	JUN	JUL	AGO	SEP	OCT	NOV	DIC	ENE	
GASTOS CORRIENTES	6 695	8 066	11 066	10 534	11 267	11 891	12 602	11 263	13 182	11 029	12 754	22 163	1 942	GASTOS CORRIENTES
5-21: Personal y Obligaciones Sociales	3 985	3 650	3 831	3 653	3 599	3 368	4 505	3 538	3 489	3 646	3 744	5 179	1 737	5-21: Personal y Obligaciones Sociales
5-22: Pensiones y Otras Prest. Sociales	391	580	1 096	1 281	1 550	2 084	1 749	1 680	2 647	1 801	1 374	3 547	50	5-22: Pensiones y Otras Prest. Sociales
5-23: Bienes y Servicios	2 243	3 616	5 771	4 911	5 614	4 743	5 878	5 366	5 731	5 163	6 844	11 504	130	5-23: Bienes y Servicios
5-24: Donaciones y Transferencias	52	193	314	631	454	1 633	433	585	1 256	370	715	1 781	25	5-24: Donaciones y Transferencias
5-25: Otros Gastos Corrientes	24	26	54	59	51	63	38	94	59	49	76	152	0	5-25: Otros Gastos Corrientes
GASTOS DE CAPITAL	3 198	8 307	14 487	11 792	10 617	18 265	15 097	18 445	17 347	15 238	24 667	59 060	72	GASTOS DE CAPITAL
6-26: Adquisición de Activos No Financieros	3 198	8 307	14 487	11 741	10 487	18 265	15 097	18 295	17 325	15 238	24 667	58 565	72	6-26: Adquisición de Activos No Financieros
6-24: Donaciones y Transferencias	0	0	0	51	130	0	0	150	0	0	0	367	0	6-24: Donaciones y Transferencias
6-25: Otros Gastos de Capital	0	0	0	0	0	0	0	0	22	0	0	127	0	6-25: Otros Gastos de Capital
SERVICIO DE LA DEUDA	159	451	468	861	448	792	1 271	1 182	1 001	297	1 067	732	0	SERVICIO DE LA DEUDA
7-28: Servicio de la Deuda Pública	159	451	468	861	448	792	1 271	1 182	1 001	297	1 067	732	0	7-28: Servicio de la Deuda Pública
TOTAL GOBIERNOS LOCALES	10 052	16 824	26 021	23 187	22 332	30 949	28 970	30 890	31 530	26 564	38 487	81 955	2 014	TOTAL GOBIERNOS LOCALES

1/ Gastos de todas las Municipalidades provinciales y distritales.

Gasto Devengado: Asociado a la verificación del cumplimiento de las obligaciones, esto es la entrega del bien o prestación del servicio.

Fuente: Ministerio de Economía y Finanzas - SIAF

Elaboración: BCRP, Sucursal Huancayo.

ANEXO 15

HUÁNUCO: INVERSIONES DEVENGADAS DEL SECTOR PÚBLICO POR NIVELES DE GOBIERNO 1/

(Miles de nuevos soles)

Niveles de Gobierno	2 010												2 011	Niveles de Gobierno
	ENE	FEB	MAR	ABR	MAY	JUN	JUL	AGO	SET	OCT	NOV	DIC	ENE	
Gobierno Central o Nacional	1 646	4 269	2 667	6 603	4 506	3 055	7 344	3 477	12 867	8 920	15 721	6 893	4 186	Gobierno Central o Nacional
Gobierno Regional de Huánuco	1 057	1 192	2 017	3 955	5 329	4 165	8 418	9 655	13 585	8 094	14 684	37 343	0	Gobierno Regional de Huánuco
Gobierno Local (Municipios)	3 198	8 307	14 487	11 741	10 487	18 265	15 097	18 295	17 325	15 238	24 667	58 565	72	Gobierno Local (Municipios)
TOTAL	5 902	13 768	19 171	22 298	20 321	25 485	30 860	31 427	43 777	32 252	55 072	102 802	4 258	TOTAL

1/ Gasto Devengado: Asociado a la verificación del cumplimiento de las obligaciones, esto es la entrega del bien o prestación del servicio.

Fuente: Ministerio de Economía y Finanzas - SIAF.

Elaboración: BCRP, Sucursal Huancaayo.

ANEXO 16

HUÁNUCO: INVERSIONES DEVENGADAS DEL GOBIERNO CENTRAL POR FUNCIONES 1/

(Miles de nuevos soles)

Funciones	2 010												2 011	Funciones
	ENE	FEB	MAR	ABR	MAY	JUN	JUL	AGO	SET	OCT	NOV	DIC	ENE	
03: Plan., Gest. y Reserv. de Contingencia	294	407	292	213	276	186	289	184	190	227	245	962	0	03: Plan., Gest. y Reserv. de Contingencia
04: Defensa y Seguridad Nacional	0	0	20	0	180	0	65	0	176	110	11	43	0	04: Defensa y Seguridad Nacional
05: Orden Público y Seguridad	0	7	4	4	8	0	3	4	2	1	41	27	0	05: Orden Público y Seguridad
06: Justicia	0	2	106	68	4	1	27	45	2	37	16	72	0	06: Justicia
07: Trabajo	0	0	2	0	0	0	0	0	0	0	0	0	0	07: Trabajo
08: Comercio	0	0	0	0	0	0	0	0	0	0	0	0	0	08: Comercio
09: Turismo	0	0	0	0	0	0	0	0	0	0	2	1	1	09: Turismo
10: Agropecuaria	76	255	657	498	640	799	1 196	1 146	2 823	2 227	2 965	3 247	804	10: Agropecuaria
12: Energía	669	2 427	786	3 853	1 610	1 415	4 721	478	8 662	4 844	4 891	601	1 841	12: Energía
15: Transporte	483	825	327	964	734	222	549	524	336	702	506	327	777	15: Transporte
16: Comunicaciones	34	11	49	342	406	34	174	28	30	3	0	109	0	16: Comunicaciones
17: Medio Ambiente	0	0	57	25	27	64	18	11	4	12	21	37	0	17: Medio Ambiente
18: Saneamiento	0	0	0	0	0	0	0	23	0	3	23	26	0	18: Saneamiento
19: Vivienda y Desarrollo Urbano	0	0	0	0	10	0	0	0	0	0	0	0	0	19: Vivienda y Desarrollo Urbano
20: Salud	90	72	0	122	108	6	33	93	50	10	6 540	51	21	20: Salud
21: Cultura y Deporte	0	0	0	0	0	4	0	0	4	0	13	20	0	21: Cultura y Deporte
22: Educación	0	264	368	514	502	324	269	942	588	614	364	1 350	741	22: Educación
23: Protección Social	0	0	0	0	0	0	0	0	0	131	81	21	0	23: Protección Social
TOTAL GOBIERNO CENTRAL	1 646	4 269	2 667	6 603	4 506	3 055	7 344	3 477	12 867	8 920	15 721	6 893	4 186	TOTAL GOBIERNO CENTRAL

1/ Gastos en el departamento de la Presidencia del Consejo de Ministros (PCM), Poder Judicial, Ministerio Público, RENIEC y Ministerios.

Gasto Devengado: Asociado a la verificación del cumplimiento de las obligaciones, esto es la entrega del bien o prestación del servicio.

Fuente: Ministerio de Economía y Finanzas - SIAF

Elaboración: BCRP, Sucursal Huancaayo.

ANEXO 17

HUÁNUCO: INVERSIONES DEVENGADAS DEL GOBIERNO REGIONAL POR FUNCIONES 1/
(Miles de nuevos soles)

Funciones	2 010												2 011	Funciones
	ENE	FEB	MAR	ABR	MAY	JUN	JUL	AGO	SET	OCT	NOV	DIC	ENE	
03: Plan., Gest. y Reserv. de Contingencia	74	71	100	104	124	125	283	230	613	385	413	2 208	0	03: Plan., Gest. y Reserv. de Contingencia
04: Defensa y Seguridad Nacional	0	0	0	0	0	0	0	0	0	0	0	0	0	04: Defensa y Seguridad Nacional
05: Orden Público y Seguridad	0	0	35	56	63	119	82	139	46	251	165	989	0	05: Orden Público y Seguridad
07: Trabajo	0	0	0	0	0	0	0	4	0	0	11	2	0	07: Trabajo
09: Turismo	0	0	0	0	8	2	0	0	1	0	0	2	0	09: Turismo
10: Agropecuaria	76	68	104	372	562	348	282	1 110	339	215	329	982	0	10: Agropecuaria
11: Pesca	2	5	7	6	8	3	1	3	4	3	3	1	0	11: Pesca
12: Energía	3	5	2	1	6	4	7	10	0	325	30	188	0	12: Energía
13: Minería	0	0	0	0	0	0	0	0	0	0	0	10	0	13: Minería
14: INDUSTRIA	16	21	18	36	21	30	20	12	9	6	15	27	0	14: INDUSTRIA
15: Transporte	408	443	447	1 988	766	894	2 477	970	3 289	1 147	1 902	4 960	0	15: Transporte
16: COMUNICACIONES	0	0	0	0	0	0	0	0	0	0	0	9	0	16: COMUNICACIONES
17: Medio Ambiente	167	252	216	316	387	789	470	562	604	554	387	939	0	17: Medio Ambiente
18: Saneamiento	3	6	283	248	346	281	1 183	1 726	3 118	1 424	4 414	7 941	0	18: Saneamiento
20: Salud	216	182	501	322	173	117	394	609	1 454	503	864	5 413	0	20: Salud
21: Cultura y Deporte	0	0	0	0	0	5	3	1	1	0	9	183	0	21: Cultura y Deporte
22: Educación	87	130	284	494	2 795	1 271	3 167	4 174	3 949	3 206	5 919	13 141	0	22: Educación
23: Protección Social	4	9	20	11	69	178	49	105	158	76	224	347	0	23: Protección Social
TOTAL GOBIERNO REGIONAL	1 057	1 192	2 017	3 955	5 329	4 165	8 418	9 655	13 585	8 094	14 684	37 343	0	TOTAL GOBIERNO REGIONAL

1/ Gastos del Gobierno Regional de Huánuco a través de su Sede Central y Unidades Ejecutoras
Gasto Devengado: Asociado a la verificación del cumplimiento de las obligaciones, esto es la entrega del bien o prestación del servicio.
Fuente: Ministerio de Economía y Finanzas - SIAF
Elaboración: BCRP, Sucursal Huancayo.

ANEXO 18

HUÁNUCO: INVERSIONES DEVENGADAS DE LOS GOBIERNO LOCALES POR FUNCIONES 1/
(Miles de nuevos soles)

Funciones	2 010												2 011	Funciones
	ENE	FEB	MAR	ABR	MAY	JUN	JUL	AGO	SET	OCT	NOV	DIC	ENE	
03: Plan., Gest. y Reserv. de Contingencia	1 270	1 468	551	1 944	886	1 032	849	763	1 602	803	1 337	2 502	20	03: Plan., Gest. y Reserv. de Contingencia
05: Orden Público y Seguridad	8	27	66	31	26	39	28	33	37	196	43	159	0	05: Orden Público y Seguridad
08: Comercio	39	79	218	248	348	270	332	513	467	202	425	403	0	08: Comercio
09: Turismo	0	13	39	30	52	15	12	9	5	0	62	140	0	09: Turismo
10: Agropecuaria	213	208	501	816	676	635	496	468	472	630	586	2 211	16	10: Agropecuaria
11: Pesca	0	2	13	19	6	0	10	7	0	28	104	187	0	11: Pesca
12: Energía	7	39	1 570	188	1 579	342	225	710	359	160	744	740	0	12: Energía
14: Industria	0	0	0	0	11	9	0	2	4	0	27	74	0	14: Industria
15: Transporte	272	2 476	2 747	1 762	2 301	3 567	5 105	5 066	4 907	5 079	9 888	13 835	34	15: Transporte
16: Comunicaciones	0	0	35	0	10	15	14	4	0	16	23	-4	0	16: Comunicaciones
17: Medio Ambiente	27	27	243	237	291	192	485	343	254	166	181	517	0	17: Medio Ambiente
18: Saneamiento	415	740	4 511	2 987	988	5 680	3 047	3 930	3 826	3 128	5 096	17 299	1	18: Saneamiento
19: Vivienda y Desarrollo Urbano	149	152	492	375	177	294	638	509	995	509	684	1 596	0	19: Vivienda y Desarrollo Urbano
20: Salud	23	460	390	258	300	431	421	345	356	185	606	3 335	0	20: Salud
21: Cultura y Deporte	224	1 157	930	690	1 276	1 575	1 177	1 373	827	733	1 027	1 816	0	21: Cultura y Deporte
22: Educación	531	1 217	1 955	2 080	1 382	4 059	2 154	4 043	2 927	3 171	3 288	12 847	0	22: Educación
23: Protección Social	19	243	225	76	175	108	105	175	287	229	532	906	0	23: Protección Social
24: Previsión Social	0	0	0	0	0	0	0	3	0	3	14	3	0	24: Previsión Social
TOTAL GOBIERNO LOCALES	3 198	8 307	14 487	11 741	10 487	18 265	15 097	18 295	17 325	15 238	24 667	58 565	72	TOTAL GOBIERNO LOCALES

1/ Gastos de todas las Municipalidades provinciales y distritales.
Gasto Devengado: Asociado a la verificación del cumplimiento de las obligaciones, esto es la entrega del bien o prestación del servicio.
Fuente: Ministerio de Economía y Finanzas - SIAF
Elaboración: BCRP, Sucursal Huancayo.

ANEXO 19

HUÁNUCO: DEPÓSITOS EN EL SISTEMA FINANCIERO
(Miles de nuevos soles)

ENTIDADES FINANCIERAS	2010												2011
	ENE	FEB	MAR	ABR	MAY	JUN	JUL	AGO	SET	OCT	NOV	DIC	ENE
I. EMPRESAS BANCARIAS	175 115	173 620	183 397	182 411	184 470	189 808	188 643	194 735	196 994	192 512	200 489	214 892	211 988
Crédito	62 086	60 473	65 180	64 887	65 622	67 886	66 955	67 771	70 538	68 700	69 068	72 406	72 375
Scotiabank	12 889	13 149	12 391	12 714	13 135	13 594	13 268	12 894	13 074	14 161	13 820	13 481	13 194
Continental	92 634	92 435	98 000	97 430	98 538	100 621	100 371	105 492	104 196	101 170	108 977	121 051	118 569
Mi Banco	6 205	6 288	6 558	6 137	5 926	6 588	6 930	7 414	7 947	7 241	7 449	6 811	6 687
Banco del Trabajo													
Banco Financiero	86	103	84	68	66	77	73	110	74	64	94	89	108
Azteca del Perú	1 215	1 171	1 185	1 174	1 184	1 042	1 046	1 054	1 165	1 176	1 082	1 054	1 056
II. INSTITUCIONES DE MICROFINANZAS	36 653	36 973	39 522	40 243	41 730	43 212	44 787	46 476	47 780	48 126	50 300	52 780	53 672
Empresas Financieras	3 510	3 403	3 346	3 378	3 414	3 541	3 841	3 794	3 414	3 487	3 523	3 992	3 807
CrediScotia	3 510	3 403	3 346	3 378	3 414	3 541	3 841	3 794	3 346	3 233	3 353	3 594	3 468
Financiera TFC	-	-	-	-	-	-	-	-	-	-	-	-	-
Financiera Confianza	-	-	-	-	-	-	-	-	68	254	170	398	339
Financiera Efectiva	-	-	-	-	-	-	-	-	-	-	-	-	-
Cajas Municipales	32 529	32 989	35 609	36 298	37 761	39 130	40 448	42 121	43 798	44 073	46 106	48 191	49 311
CMAC Piura	299	307	488	535	869	1 057	786	1 002	1 064	1 246	1 007	834	786
CMAC Huancayo	8 014	7 838	8 978	8 668	9 145	9 075	9 188	9 305	9 706	10 231	10 575	11 283	12 509
CMAC Maynas	20 314	20 610	21 741	22 595	22 808	23 814	25 153	26 221	27 059	26 836	28 679	29 509	29 908
CMAC Del Santa	1 473	1 789	1 904	1 845	2 192	2 101	2 193	2 285	2 101	1 854	2 030	1 994	1 707
CMAC Arequipa	2 429	2 444	2 498	2 654	2 747	3 082	3 127	3 309	3 868	3 907	3 815	4 571	4 400
Cajas Rurales	615	581	567	566	555	541	498	561	568	566	671	598	554
Credinka	615	581	567	566	555	541	498	561	568	566	671	598	554
EDPYMES	-	-	-	-	-	-	-	-	-	-	-	-	-
Edpyme Confianza	-	-	-	-	-	-	-	-	-	-	-	-	-
Edpyme Efectiva	-	-	-	-	-	-	-	-	-	-	-	-	-
Edpyme Solidaridad	-	-	-	-	-	-	-	-	-	-	-	-	-
III. BANCO DE LA NACIÓN	127 420	121 635	126 911	131 048	131 048	122 892	130 990	121 869	128 373	124 678	122 200	120 574	120 574
TOTAL (I + II + III)	339 188	332 228	349 831	353 701	357 249	355 912	364 420	363 080	373 147	365 316	372 989	388 246	386 234
En Moneda Nacional (M/N)	271 596	265 398	281 351	285 388	287 997	286 966	294 005	288 908	300 993	294 969	300 230	317 666	317 391
En Moneda Extranjera (M/E)	67 592	66 830	68 480	68 313	69 252	68 946	70 415	74 172	72 155	70 348	72 760	70 580	68 843

Fuente: Superintendencia de Banca y Seguros (SBS).

Elaboración: BCRP, Sucursal Huancayo.

ANEXO 20

HUÁNUCO: DEPÓSITOS, POR PRINCIPALES PROVINCIAS, SIN INCLUIR AL BANCO DE LA NACIÓN - ENERO 2011
(Miles de nuevos soles)

ENTIDADES FINANCIERAS	DEPÓSITOS						TOTAL DEPÓSITOS		
	HUÁNUCO			LEONCIO PRADO			HUÁNUCO		
	M/N	M/E	TOTAL	M/N	M/E	TOTAL	M/N	M/E	TOTAL
I. EMPRESAS BANCARIAS	123 394	47 861	171 255	28 145	12 588	40 734	151 539	60 449	211 988
Crédito	35 954	19 150	55 104	11 209	6 062	17 271	47 163	25 212	72 375
Scotiabank	10 437	2 757	13 194	0	0	0	10 437	2 757	13 194
Continental	70 297	24 858	95 155	16 888	6 525	23 413	87 185	31 384	118 569
Mi Banco	5 728	959	6 687				5 728	959	6 687
Financiero 1/	59	0	59	48	1	49	107	1	108
Azteca del Perú 2/	919	136	1 056				919	136	1 056
II. INSTITUCIONES DE MICROFINANZAS	33 714	6 996	40 710	11 564	1 398	12 962	45 278	8 394	53 672
EMPRESAS FINANCIERAS	2 761	684	3 445	322	41	362	3 083	724	3 807
CrediScotia 3/	2 461	644	3 106	322	41	362	2 783	685	3 468
Financiera TFC 4/	0	0	0	0	0	0	0	0	0
Financiera Confianza 5/	300	39	339				300	39	339
Financiera Efectiva 6/	0	0	0	0	0	0	0	0	0
CAJAS MUNICIPALES	30 535	6 223	36 758	11 195	1 357	12 553	41 730	7 581	49 311
CMAC Piura 7/	0	0	0	726	60	786		60	786
CMAC Huancayo	8 696	1 151	9 847	2 537	125	2 662	11 233	1 276	12 509
CMAC Maynas	18 946	4 107	23 053	6 128	727	6 855	25 075	4 834	29 908
CMAC Del Santa 8/	727	151	878	603	226	829	1 330	377	1 707
CMAC Arequipa 9/	2 165	815	2 980	1 201	219	1 420	3 366	1 034	4 400
CAJAS RURALES	418	89	507	47	0	47	465	89	554
Credinka 10/	418	89	507	47	0	47	465	89	554
EDPYMES	0	0	0	0	0	0	0	0	0
Edpyme Solidaridad 11/	0	0	0	0	0	0	0	0	0
TOTAL	157 108	54 857	211 965	39 709	13 986	53 695	196 817	68 843	265 660

1/ Banco Financiero a partir de marzo de 2009.
 2/ Azteca del Perú, a partir de febrero de 2008.
 3/ CrediScotia a partir de enero de 2009, antes Banco de Trabajo.
 4/ Financiera TFC a partir de agosto de 2008.
 5/ Financiera Confianza a partir de setiembre de 2009.
 6/ Financiera Efectiva a partir de abril de 2010, antes Edpyme Efectiva
 7/ CMAC Piura a partir de julio de 2008.
 8/ CMAC del Santa a partir de agosto de 2008.
 9/ CMAC Arequipa a partir de octubre 2008.
 10/ Credinka a partir de marzo de 2009.
 11/ Pyme Solidaridad a partir de octubre de 2009.
Fuente: SUPERINTENDENCIA DE BANCA Y SEGUROS.
Elaboración: BCRP, Sucursal Huancayo.

ANEXO 21

HUÁNUCO: CRÉDITO DEL SISTEMA FINANCIERO AL SECTOR PRIVADO
(Miles de nuevos soles)

ENTIDADES FINANCIERAS	2010												2011
	ENE	FEB	MAR	ABR	MAY	JUN	JUL	AGO	SET	OCT	NOV	DIC	ENE
I. EMPRESAS BANCARIAS	281 910	284 287	288 287	294 243	298 287	304 092	311 349	313 132	320 217	327 305	338 584	336 624	335 788
Crédito	99 370	100 814	103 317	107 112	108 737	114 594	118 667	120 193	123 036	126 171	131 227	133 077	132 697
Scotiabank	28 756	28 421	28 329	27 586	27 222	26 979	27 311	27 820	27 804	26 994	26 777	26 655	26 054
Continental	120 913	121 783	122 476	124 950	127 333	127 203	129 399	129 124	132 260	136 320	142 437	138 541	139 231
Mi Banco	31 557	31 924	32 836	33 266	33 646	34 003	34 683	34 752	35 928	36 668	37 015	37 149	36 581
Banco del Trabajo													
Financiero	521	534	495	507	521	488	465	442	413	394	376	400	398
Azteca del Perú	793	811	833	822	829	825	825	801	776	758	752	801	827
II. INSTITUCIONES DE MICROFINANZAS	177 998	182 218	186 843	190 873	194 899	198 430	204 937	211 865	217 976	224 325	232 598	238 016	240 013
Empresas Financieras	37 579	38 485	40 106	45 158	46 215	47 911	49 344	50 892	52 742	54 405	57 219	60 997	63 854
CrediScotia	28 342	29 359	30 569	32 094	32 833	34 390	35 620	36 838	38 076	39 259	41 393	44 296	46 723
Financiera TFC	1 861	1 857	1 897	1 944	2 014	2 008	2 143	2 173	2 221	2 286	2 340	2 524	2 654
Financiera Confianza	7 376	7 269	7 639	7 766	7 917	7 971	8 080	8 409	8 946	9 303	9 955	10 286	10 560
Financiera Efectiva				3 353	3 451	3 542	3 502	3 471	3 499	3 556	3 531	3 891	3 918
Cajas Municipales	114 133	117 035	119 857	121 931	124 505	126 245	131 040	136 001	139 872	143 517	147 541	148 581	147 488
CMAC Plura	6 140	6 159	6 135	6 569	6 660	7 098	7 647	8 422	9 171	9 753	10 197	10 266	10 185
CMAC Huancayo	35 661	35 959	36 325	35 856	36 402	36 594	38 006	39 546	40 666	42 584	44 235	45 906	46 219
CMAC Maynas	44 623	45 132	45 404	45 935	45 887	45 805	46 870	47 418	47 724	47 714	48 523	47 498	46 715
CMAC Del Santa	14 990	15 800	16 696	17 131	18 042	18 089	19 245	19 863	20 229	19 667	19 654	19 304	18 733
CMAC Arequipa	12 718	13 984	15 297	16 441	17 515	18 658	19 271	20 753	22 082	23 799	24 932	25 607	25 636
Cajas Rurales	13 766	13 611	13 528	13 520	13 515	13 155	12 991	12 937	12 933	13 205	13 677	13 520	13 428
Credinka	13 766	13 611	13 528	13 520	13 515	13 155	12 991	12 937	12 933	13 205	13 677	13 520	13 428
EDPYMES	12 520	13 087	13 352	10 263	10 665	11 119	11 562	12 034	12 428	13 198	14 160	14 917	15 244
Edpyme Confianza													
Edpyme Efectiva	3 396	3 361	3 347										
Edpyme Solidaridad	9 124	9 726	10 005	10 263	10 665	11 119	11 562	12 034	12 428	13 198	14 160	14 917	15 244
III. BANCO DE LA NACIÓN	51 058	51 058	50 366	50 366	53 449	54 685	54 685	54 685	54 685	54 685	54 685	54 685	54 685
TOTAL (I + II + III)	510 966	517 562	525 496	535 482	546 636	557 207	570 971	579 682	592 878	606 315	625 867	629 325	630 486
En M/N	428 604	436 191	442 611	449 857	460 328	468 126	478 973	488 795	503 451	514 578	526 666	533 825	536 211
En M/E	82 362	81 371	82 886	85 625	86 307	89 081	91 998	90 887	89 427	91 737	99 200	95 500	94 275

Fuente: Superintendencia de Banca y Seguros (SBS).

Elaboración: BCRP, Sucursal Huancayo.

ANEXO 22

HUÁNUCO: CRÉDITOS, POR PRINCIPALES PROVINCIAS, SIN INCLUIR AL BANCO DE LA NACIÓN - ENERO 2011
(Miles de nuevos soles)

ENTIDADES FINANCIERAS	COLOCACIONES						TOTAL COLOCACIONES		
	HUÁNUCO			LEONCIO PRADO			HUÁNUCO		
	M/N	M/E	TOTAL	M/N	M/E	TOTAL	M/N	M/E	TOTAL
I. EMPRESAS BANCARIAS	207 015	66 236	273 251	42 758	19 780	62 538	249 773	86 015	335 788
Crédito	85 279	26 895	112 174	17 545	2 978	20 523	102 824	29 873	132 697
Scotiabank	23 137	2 917	26 054				23 137	2 917	26 054
Continental	63 242	34 035	97 277	25 152	16 801	41 954	88 394	50 837	139 231
Mi Banco	34 194	2 387	36 581				34 194	2 387	36 581
Financiero 1/	337	1	338	61	0	61	397	1	398
Azteca del Perú 2/	827	0	827				827	0	827
II. INSTITUCIONES DE MICROFINANZAS	149 768	6 241	156 008	81 985	2 019	84 005	231 753	8 260	240 013
EMPRESAS FINANCIERAS	48 755	0	48 755	14 980	119	15 099	63 735	119	63 854
CrediScotia 3/	34 243	0	34 243	12 360	119	12 479	46 603	119	46 723
Financiera TFC 4/	1 619	0	1 619	1 035	0	1 035	2 654	0	2 654
Financiera Confianza 5/	10 560	0	10 560				10 560	0	10 560
Financiera Efectiva 6/	2 333	0	2 333	1 585	0	1 585	3 918	0	3 918
CAJAS MUNICIPALES	77 486	6 241	83 726	61 861	1 900	63 761	139 347	8 141	147 488
CMAC Piura 7/				10 005	179	10 185	10 005	179	10 185
CMAC Huancayo	29 171	172	29 343	16 863	12	16 875	46 035	184	46 219
CMAC Maynas	24 579	5 552	30 131	15 157	1 427	16 584	39 736	6 980	46 715
CMAC Del Santa 8/	9 112	0	9 112	9 620	0	9 620	18 733	0	18 733
CMAC Arequipa 9/	14 623	517	15 139	10 215	282	10 497	24 838	798	25 636
CAJAS RURALES	13 111	0	13 111	316	0	316	13 428	0	13 428
Credinka 10/	13 111	0	13 111	316	0	316	13 428	0	13 428
EDPYMES	10 416	0	10 416	4 828	0	4 828	15 244	0	15 244
Edpyme Solidaridad 11/	10 416	0	10 416	4 828	0	4 828	15 244	0	15 244
TOTAL	356 783	72 476	429 259	124 743	21 799	146 542	481 526	94 275	575 801

1/ Banco Financiero a partir de marzo de 2009.

2/ Azteca del Perú, a partir de febrero de 2008.

3/ CrediScotia a partir de enero de 2009, antes Banco de Trabajo.

4/ Financiera TFC a partir de agosto de 2008.

5/ Financiera Confianza a partir de setiembre de 2009.

6/ Financiera Efectiva a partir de abril de 2010, antes Edpyme Efectiva

7/ CMAC Piura a partir de julio de 2008.

8/ CMAC del Santa a partir de agosto de 2008.

9/ CMAC Arequipa a partir de octubre 2008.

10/ Credinka a partir de marzo de 2009.

11/ Pyme Solidaridad a partir de octubre de 2009.

Fuente: SUPERINTENDENCIA DE BANCA Y SEGUROS.

Elaboración: BCRP, Sucursal Huancayo.

ANEXO 23

HUÁNUCO: CARTERA PESADA DEL SISTEMA FINANCIERO
(En variaciones porcentuales)

ENTIDADES FINANCIERAS	2010												2011
	ENE	FEB	MAR	ABR	MAY	JUN	JUL	AGO	SET	OCT	NOV	DIC 2/	ENE 2/
I. EMPRESAS BANCARIAS	2,5	4,0	4,2	4,4	4,5	3,6	4,5	4,2	4,0	4,3	3,3	3,3	3,3
II. INSTITUCIONES DE MICROFINANZAS													
Empresas Financieras	1,0	1,1	0,9	1,0	1,1	1,0	2,0	1,9	1,8	1,9	1,7	1,7	1,7
Cajas Municipales	3,0	3,7	3,6	3,9	4,0	3,7	3,6	3,5	3,4	3,2	3,1	3,1	3,1
Cajas Rurales	1,5	8,7	9,4	11,8	14,0	13,9	15,9	16,0	16,7	16,2	15,9	15,9	15,9
EDPYMEs	2,8	2,1	1,8	2,1	1,7	2,0	2,4	2,5	2,3	2,1	2,2	2,2	2,2
III. BANCO DE LA NACIÓN 1/		0,6	0,5	0,5	0,4	0,4	0,4	0,4	0,5	0,5	0,6	0,6	0,6
TOTAL	2,5	3,5	3,5	3,8	3,9	3,3	4,0	3,8	3,7	3,7	3,1	3,1	3,1

1/ Sólo considera los créditos de consumo

2/ Preliminar

Fuente: Hasta noviembre de 2007, empresas financieras del departamento.

A partir de diciembre de 2007, Superintendencia de Banca y Seguros (SBS).

Elaboración: BCRP, Sucursal Huancayo.

VI. FICHA TÉCNICA

Metodología del Cálculo del Indicador de Actividad Económica Regional de Huánuco

El Indicador de Actividad Económica Regional es un indicador parcial de corto plazo, que busca medir el desenvolvimiento de la economía regional, a partir de la evolución de la actividad de los principales sectores. Los sectores considerados representan el 45,3 ciento del Valor Agregado Bruto del departamento, publicado por el INEI.

El indicador regional, se obtiene mediante la agregación ponderada de los índices sectoriales, utilizando como factor de ponderación la estructura porcentual anual del año 2007, elaborado por el INEI.

$$\text{Indicador Regional} = \sum_{i=1}^n I_{\text{sector } i(t)} * w_i$$

I_i = Índice del sector i en el período (mes) t
 n = Número de sectores que componen el índice
 w_i = Peso relativo ponderado del sector i en base a su contribución al PBI departamental 2007.

Lo sectores que incluye el indicador son: agropecuario, minería, construcción, servicios gubernamentales y servicios financieros. En el departamento no existen empresas generadoras de energía eléctrica.

El índice de los sectores agropecuario y minería se calcula en base al Valor Bruto de Producción, de la siguiente manera:

$$\text{Indice sector } i = \left[\frac{VBP_{it}}{VBP_i \text{ prom. 2007}} \right] x 100$$

Donde:

i = Sector analizado
 VBP_{it} = Valor Bruto de la Producción del sector i del mes t a precios de 1994.
 $VBP_{\text{prom } i \text{ 2007}}$ = Valor Bruto de Producción promedio 2007 del sector i a precios de 1994.

Características del procedimiento:

- a) La clasificación de los sectores productivos se basa en la Clasificación Industrial Internacional Uniforme (CIIU-Revisión 3).
- b) Las fuentes de la información sectorial son:
 - Para los sectores agropecuario y minería, los respectivos ministerios sectoriales.
 - Para el sector construcción, la fuente es la empresa Cemento Andino.
 - Para los sectores servicios gubernamentales y servicios financieros, las fuentes son el Ministerio de Economía y Finanzas (Sistema Integrado de Administración Financiera del Sector Público SIAF-SP) y la Superintendencia de Banca, Seguros y AFP, respectivamente.
- c) El valor bruto de producción (VBP) de los sectores agropecuario y minería se obtiene de la aplicación de los precios del año base (1994), a los volúmenes de producción de los sectores respectivos. Los precios del año base, son los utilizados por la Dirección Nacional de Cuentas Nacionales del INEI.
- d) El VBP del sector construcción se estima de manera indirecta y se utiliza como información básica los despachos de cemento.
- e) El VBP del sector servicios gubernamentales se calcula a partir del gasto en *Remuneraciones* en el Gobierno Regional, que se deflacta a precios del año 1994, utilizando el IPC de Lima Metropolitana. La fuente es el Ministerio de Economía y Finanzas.

- f) El VBP del sector Servicios Financieros se calcula a partir de la sumatoria de los saldos de intermediación (créditos directos y depósitos) de las instituciones financieras que operan en el departamento, deflactados a precios de 1994, utilizando el IPC.

**ESTRUCTURA
INDICADOR REGIONAL**

Sectores	Ponderación 2007
Agropecuario	24,0
Minería	4,1
Construcción	2,6
Servicios Gubernamentales	12,8
Servicios Financieros 3/	1,8
TOTAL	45,3

Nota: Para el caso del sector servicios financieros, se considera el peso del sector a nivel nacional.