



BANCO CENTRAL DE RESERVA DEL PERÚ

SUCURSAL HUANCAYO

**SÍNTESIS ECONÓMICA DE HUANCVELICA
DICIEMBRE 2011¹**

DEPARTAMENTO DE ESTUDIOS ECONÓMICOS

¹ En la elaboración de este informe participaron: Francisco Callupe Casaño y Rafael Alarcón Pérez.

CONTENIDO

RESEÑA INTRODUCTORIA.....	3
I. ACTIVIDAD PRODUCTIVA Y OTRAS.....	4
1.1. Producción.....	4
1.1.1. Producción Agropecuaria.....	4
1.1.2. Producción Eléctrica.....	9
1.1.3. Producción Minera.....	10
1.1.4. Construcción.....	12
1.2. Turismo.....	13
II. SECTOR EXTERNO.....	13
2.1. Exportaciones.....	13
III. FINANZAS PÚBLICAS.....	15
3.1. Gobierno Central.....	15
3.2. Gastos del Sector Público.....	16
3.3. Inversiones del Sector Público.....	18
IV. MONEDA Y CRÉDITO.....	19
4.1. Depósitos del Sistema Financiero.....	20
4.2. Crédito del Sistema Financiero.....	21
4.3. Crédito a la Pequeña y Microempresa.....	23
V. INFORMACIÓN ESTADÍSTICA.....	24
Anexo 1: Producción Agropecuaria.....	25
Anexo 2: Producción de Electricidad.....	26
Anexo 3: Producción Minera.....	27
Anexo 4: Ventas de cemento.....	28
Anexo 5: Arribos por categorías.....	29
Anexo 6: Exportaciones por grupo de productos.....	30
Anexo 7: Exportaciones por Bloque Económico y Países.....	31
Anexo 8: Ingresos Corrientes del Gobierno Central.....	32
Anexo 9: Gasto Público Devengado por Niveles de Gobierno.....	33
Anexo 10: Gasto Público Devengado por Tipo y Niveles de Gobierno.....	34
Anexo 11: Gasto Público Total por Genérica de Gasto.....	35
Anexo 12: Inversiones del Sector Público Total por Funciones.....	36
Anexo 13: Depósitos y Obligaciones del Sistema Financiero.....	37
Anexo 14: Depósitos en las Entidades Financieras Ubicadas por Provincias.....	38
Anexo 15: Crédito del Sistema Financiero al Sector Privado.....	39
Anexo 16: Crédito de las Entidades Financieras Ubicadas por Provincias.....	40
Anexo 17: Cartera Pesada del Sistema Financiero.....	41
VI. Ficha Técnica.....	42

DIRECCIÓN EN INTERNET

<http://www.bcrp.gob.pe>

RESEÑA INTRODUCTORIA

El **Indicador de Actividad Económica Regional de Huancavelica** registró un crecimiento de 1,6 por ciento, explicado por los resultados positivos en el sector agropecuario (6,2 por ciento), servicios gubernamentales (12,7 por ciento) y servicios financieros (26,7 por ciento), no obstante la caída de los sectores minería (-3,9 por ciento), electricidad (-0,6 por ciento) y construcción (-22,6 por ciento).

Las **exportaciones** totalizaron US\$ 18,5 millones, registrando un incremento de 73,7 por ciento, respecto a diciembre del año pasado, explicado por las mayores ventas de productos tradicionales (75,1 por ciento), no obstante el resultado negativo de los no tradicionales (-20,5 por ciento).

La **recaudación tributaria** fue de S/. 1,9 millones, superior en 16,7 por ciento que lo obtenido en diciembre del año pasado, explicado por las mayores captaciones por el IGV (11,8 por ciento) y Otros Ingresos Tributarios (30,4 por ciento), constituidos mayoritariamente por regularizaciones en el pago de impuestos y multas.

El **gasto del sector público** sumó S/. 308,2 millones, mayor en 52,0 por ciento, en términos reales, influenciado por los mayores Gastos Corrientes y de Capital, no obstante la contracción del Servicio de la Deuda

La **Inversión Pública** del mes totalizó S/. 171,6 millones, superior en 66,3 por ciento, por el incremento en Transporte (158,2 por ciento), Educación (43,8 por ciento), y Saneamiento (63,9 por ciento). Entre enero y diciembre, las inversiones sumaron S/. 478,7 millones, inferior en 10,8 por ciento, al contraerse el presupuesto ejecutado por los tres niveles de gobierno, en Educación (-22,9 por ciento), Agropecuaria (-20,0 por ciento) y Cultura y Deporte (-38,6 por ciento).

En el sistema financiero regional se registró una evolución positiva de los **depósitos** (12,7 por ciento) y los **créditos** (27,6 por ciento), con relación a diciembre de 2010. Las captaciones fueron lideradas por el Banco de Crédito que registró el 54,3 por ciento de participación y la colocación de créditos por CMAC Huancayo con el 41,7 por ciento del total otorgado.

El **ratio de morosidad** fue de 2,2 por ciento, inferior en 2,4 puntos porcentuales, respecto al resultado de diciembre del año anterior.

I. ACTIVIDAD PRODUCTIVA

1.1 Producción

El **Indicador de Actividad Económica Regional de Huancavelica** registró un crecimiento de 1,6 por ciento, explicado por los resultados positivos en el sector agropecuario (6,2 por ciento), servicios

gubernamentales (12,7 por ciento) y servicios financieros (26,7 por ciento), no obstante la caída de los sectores minería (-3,9 por ciento), electricidad (-0,6 por ciento) y construcción (-22,6 por ciento).

CUADRO N° 1
INDICADOR DE ACTIVIDAD ECONOMICA REGIONAL 1/ 2/
(Variación porcentual respecto a similar periodo del año anterior)

Sectores	Ponderación 3/	2011
		ENERO – DICIEMBRE
Agropecuario	10,3	6,2
Agrícola		31,2
Pecuario		-27,6
Minería	10,6	-3,9
Electricidad	41,4	-0,6
Construcción	1,3	-22,6
Servicios gubernamentales	11,6	12,7
Servicios financieros	1,8	26,7
+TOTAL	76,9	1,6

1/ Es un indicador parcial de la actividad económica de la región que alcanza una cobertura de 76,9 por ciento del valor agregado bruto de la producción regional según cifras del INEI.

2/ Actualizado con información al 20 de febrero de 2012.

3/ Considera la estructura productiva de la región para el año 2007 según cifras del INEI.

En el caso de los servicios financieros se considera como ponderación el promedio nacional para dicho año (1,8 por ciento).

Fuente: MINAG, MINEM, OSINERGMIN, MEF, SBS y Cemento Andino.

Elaboración: BCRP, Sucursal Huancayo.

1.1.1 Producción Agropecuaria

La producción sectorial cayó en 7,0 por ciento, respecto a diciembre de 2010, por la contracción de los subsectores agrícola (-9,8 por ciento) y pecuario (-5,7 por ciento).

En el primer caso, explicado por factores climatológicos desfavorables (desfase de lluvias y friaje) y ajustes estadísticos. Los cultivos que tuvieron mayor incidencia en este resultado fueron tuna (-69,6 por ciento) y alfalfa (-11,9 por ciento). En el segundo caso principalmente, por la caída en la

producción de carnes de vacuno, porcino y ovino (-20,4, -15,9 y -9,1 por ciento, respectivamente).

En lo que va del año, se registró un crecimiento de 6,2 por ciento con relación a similar periodo del año pasado, influenciado por los resultados positivos de la actividad agrícola (31,2 por ciento), contrarrestado parcialmente por el resultado negativo del subsector pecuario (-27,6 por ciento).

GRÁFICO N° 1
VALOR BRUTO DE PRODUCCIÓN AGROPECUARIA
(Variación real 1/)

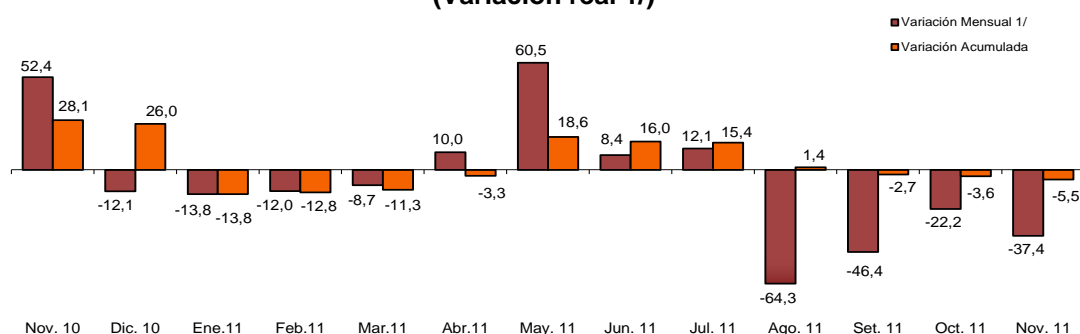

1/ Respecto a similar mes del año anterior, a precios de 1994.
Elaboración: BCRP, Sucursal Huancayo.

CUADRO N° 2
VALOR BRUTO DE PRODUCCIÓN AGROPECUARIO
(Variación real 1/)

SUB SECTOR	DICIEMBRE		ENERO – DICIEMBRE	
	2010	2011	2010	2011
Agrícola	28,5	-9,8	-2,4	31,2
Pecuario	-13,1	-5,7	58,0	-27,6
TOTAL	-3,0	-7,0	15,6	6,2

1/ Respecto al mismo mes o periodo del año anterior, a precios de 1994.
Fuente: MINAG.
Elaboración: BCRP, Sucursal Huancayo.

Sub Sector Agrícola

Producción

El resultado negativo (-9,8 por ciento), respecto a diciembre del año pasado, se explicó, principalmente, por las menores superficies cosechadas de tuna (-69,6 por ciento) y alfalfa (-11,9 por ciento).

En el caso de la tuna, que registró una menor producción, en términos absolutos de 4 998 Tm, se debió en parte a ajustes estadísticos, y a las heladas que afectaron la producción y rendimiento. En alfalfa, se cosecharon 1767 Tm. menos, debido al efecto combinado del friaje y sequía que se dio en algunas zonas ganaderas como Huaytará.

En el acumulado, la producción creció en 31,2 por ciento, destacando los mayores

resultados en papa (64,0 por ciento), arveja grano verde (80,3 por ciento), cebada grano (13,1 por ciento) y olluco (32,6 por ciento). El resultado favorable de este periodo se explicó, principalmente, por las mayores superficies sembradas de los mencionados cultivos, influido por la mayor demanda y buenos precios en chacra. Los productos que tuvieron una mayor participación en el VBP agrícola regional, fueron la papa con 52 por ciento, seguida de alfalfa y maíz amiláceo con 11 y 7 por ciento, respectivamente.

GRÁFICO N° 2
VALOR BRUTO DE PRODUCCIÓN AGRÍCOLA
(Variación real 1/)

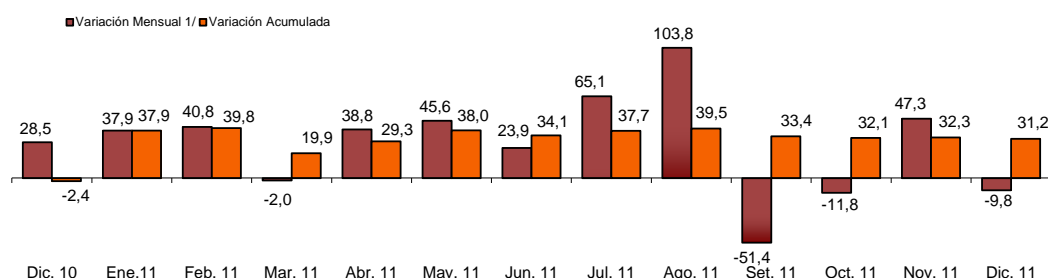

1/ Respecto a similar mes del año anterior, a precios de 1994.
Elaboración: BCRP, Sucursal Huancayo.

CUADRO N° 3
PRODUCCIÓN DE PRINCIPALES PRODUCTOS AGRÍCOLAS 1/
(EN TM)

CULTIVOS	DICIEMBRE			ENERO – DICIEMBRE		
	2010	2011	Var. %	2010	2011	Var. %
Papa	660	2 001	203,2	166 861	273 718	64,0
Alfalfa	14 843	13 076	-11,9	146 307	147 079	0,5
Cebada grano	0	0	-	22 397	25 327	13,1
Maíz amiláceo	0	0	-	18 939	19 961	5,4
Arveja grano verde	63	65	3,7	8 837	15 934	80,3
Tuna	7 182	2 184	-69,6	17 776	14 351	-19,3
Olluco	0	0	-	8 661	11 486	32,6
Haba grano seco	0	11	-	7 217	8 130	12,7
Haba grano verde	30	0	-100,0	10 715	6 988	-34,8
Trigo	0	0	-	6 311	6 231	-1,3
Frijol grano seco	81	73	-9,6	5 217	4 639	-11,1
Arveja grano seco	7	0	-100,0	4 435	4 297	-3,1
Maíz choclo	16	0	-100,0	5 324	3 471	-34,8
Zapallo	0	51	-	3 501	3 469	-0,9
Mashua o izano	0	0	-	1 611	2 437	51,2
Oca	0	0	-	1 648	2 224	34,9

1/ Cifras Preliminares
Fuente: MINAG
Elaboración: BCRP, Sucursal Huancayo.

GRÁFICO N° 3
PARTICIPACIÓN EN EL VBP AGRÍCOLA
(Enero – Diciembre 2011)

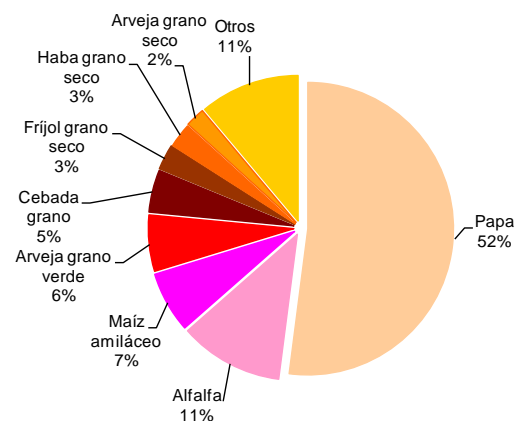

Elaboración: BCRP, Sucursal Huancayo.

Respecto a diciembre de 2010, los precios en chacra de los principales productos, a excepción de la papa, registraron mayores niveles.

Las menores cosechas y mayor demanda, permitieron el incremento de precios de la mayoría de los productos como haba grano verde, frijol grano seco, maíz choclo y arveja grano verde. Contrariamente, el precio promedio de la papa disminuyó debido a mayores siembras y posteriores cosechas.

En el caso de la papa, en que se registra un precio promedio ponderado, las variedades de papa nativa y canchán registraron los precios más elevados, cotizándose a S/0,75 y S/0,47 el kilogramo, respectivamente, aunque también registraron menores niveles de precios, respecto a diciembre anterior (-13,6 y -26,0 por ciento, respectivamente).

CUADRO N° 4
PRECIOS EN CHACRA DE PRINCIPALES CULTIVOS
(En nuevos soles por Kg.)

CULTIVOS	DICIEMBRE		Var. %
	2010	2011	
Arveja grano verde	1,32	1,37	3,4
Frijol grano seco	2,63	2,99	13,9
Haba grano verde	0,80	1,17	45,8
Maíz choclo	1,24	1,29	4,0
Papa	0,50	0,41	-18,1

Fuente: MINAG.

Elaboración: BCRP, Sucursal Huancayo.

Siembras

La superficie sembrada disminuyó en términos absolutos en 1927 has y relativos en 10,3 por ciento, respecto a diciembre de 2010, debido al desfase de las lluvias y bajas temperaturas. Destacan las menores superficies instaladas de cebada grano, inferior en términos absolutos en 1601 has y relativos de 24,5 por ciento; papa, con menos 1356 has (-32,2 por ciento) y haba grano seco con 418 has (-35,7 por ciento).

En lo que va de la campaña, se registró una disminución de 10,5 por ciento, debido a las menores áreas sembradas de cebada grano (-25,2 por ciento), papa (-15,9 por ciento) y trigo (-24,2 por ciento).

CUADRO N° 5
SUPERFICIE SEMBRADA 1/
(Has)

	DICIEMBRE		Var. %	CAMPAÑA AGRÍCOLA 2/		Var. %
	2010	2011		2010/2011	2011/2012	
CULTIVOS TRANSITORIOS	18 629	16 702	- 10,3	69 104	61 849	- 10,5
Arveja grano seco	733	871	18,8	2 760	2 546	- 7,8
Arveja grano verde	453	527	16,3	3 584	2 850	- 20,5
Avena grano	353	39	- 89,1	933	458	- 50,9
Cebada grano	6 530	4 929	- 24,5	13 454	10 065	- 25,2
Frijol grano seco	960	1 625	69,3	2 706	2 893	6,9
Haba grano seco	1 170	752	- 35,7	4 455	4 988	12,0
Haba grano verde	290	365	25,8	1 091	1 240	13,6
Maca	3	0	- 100,0	103	169	64,1
Maíz amiláceo	1 297	2 932	126,1	13 430	13 954	3,9
Olluco	137	59	- 56,9	1 475	1 947	32,0
Papa	4 207	2 851	- 32,2	18 743	15 769	- 15,9
Trigo	1 469	1 477	0,5	2 881	2 185	- 24,2
Otros	1 029	277	- 73,1	3 490	2 786	- 20,2
TOTAL	18 629	16 702	- 10,3	69 104	61 849	- 10,5

1/ Cifras preliminares.

2/ De agosto a julio.

Fuente: MINAG

Elaboración: BCRP, Sucursal Huancayo.

Sub Sector Pecuario

La actividad pecuaria mensual cayó en 5,7 por ciento, debido a la menor producción en carnes, destacando los resultados negativos en carne de vacuno, ovino y porcino en 20,4; 9,1 y 15,9 por ciento, respectivamente. La menor saca se explicó por dos factores: la escasez de pastos (naturales y cultivados) por el desfase de las lluvias y bajas temperaturas, así como por una menor demanda del mercado local influenciada por los mayores precios relativos con relación a los de carne de pollo y pescado. Contrariamente, se mostraron resultados positivos en leche de vacuno y carne de alpaca.

En el acumulado, la producción descendió en 27,6 por ciento, influenciada por los resultados negativos en carnes de vacuno (-33,2 por ciento), ovino (-42,9 por ciento), porcino (-31,9 por ciento). En este periodo, se registraron resultados positivos en leche de vacuno, carne de llama y leche de caprino.

La mayor participación en el VBP pecuario correspondió a la carne de vacuno con el 39,2 por ciento, seguida por la de ovino y leche de vacuno con el 16,4 y 10,6 por ciento, respectivamente.

**CUADRO N° 6
PRODUCCIÓN PECUARIA
(TM)**

ESPECIES	DICIEMBRE			ENERO – DICIEMBRE		
	2010	2011	Var. %	2010	2011	Var. %
Leche de vacuno	1 644	1 862	13,3	22 569	24 272	7,5
Carne de vacuno	431	343	-20,4	7 851	5 248	-33,2
Carne de ovino	140	127	-9,1	2 734	1 561	-42,9
Carne de porcino	166	140	-15,9	2 187	1 490	-31,9
Carne de llama	25	108	339,0	601	1 070	78,2
Leche de caprino	67	67	-1,0	937	981	4,7
Otros	199	253	26,9	4 670	3 840	-17,8

Fuente: MINAG

Elaboración: BCRP, Sucursal Huancayo.

**GRÁFICO N° 4
PARTICIPACIÓN EN EL VBP PECUARIO
(Enero – Diciembre 2011)**

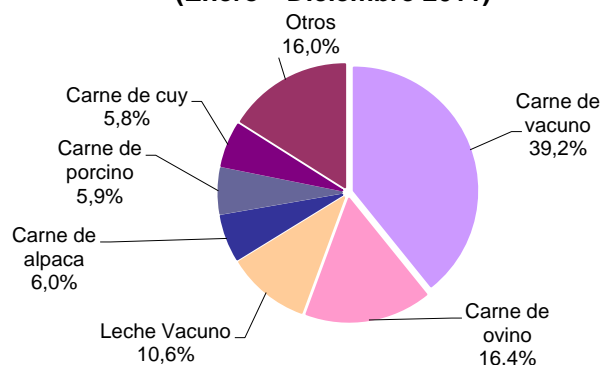

Elaboración: BCRP, Sucursal Huancayo

GRÁFICO N° 5
VALOR BRUTO DE PRODUCCIÓN PECUARIA 2010 - 2011
(Variación real 1/)

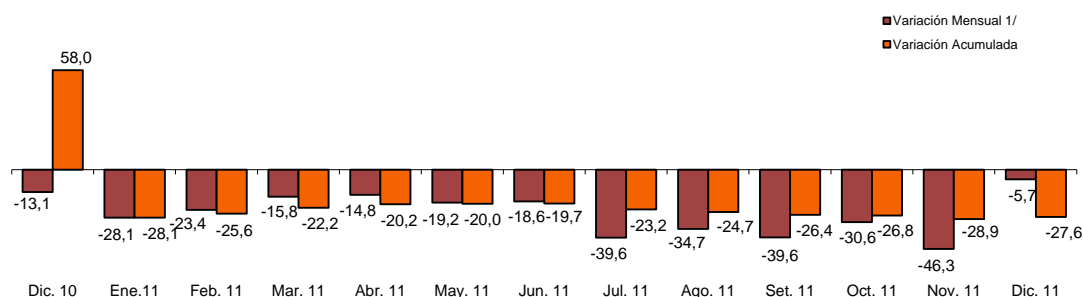

1/ Respecto a similar mes del año anterior, a precios de 1994.

Elaboración: BCRP, Sucursal Huancayo.

1.1.2 Producción Eléctrica

La generación eléctrica creció en 11,5 por ciento, comparada con diciembre del año anterior, por la mayor producción de las centrales hidroeléctricas Antúnez de Mayolo y Restitución, abastecedoras de Electroperú, así como de la central hidroeléctrica de Acobamba que abastece a la empresa

Electrocentro, debido a la mayor disponibilidad de recursos hídricos.

En el acumulado, cayó en 0,6 por ciento, principalmente por la menor producción de las generadoras que abastecen a Electroperú.

GRAFICO N° 6
PRODUCCIÓN DE ELECTRICIDAD 2010 - 2011
(Miles de Megavatios Hora)

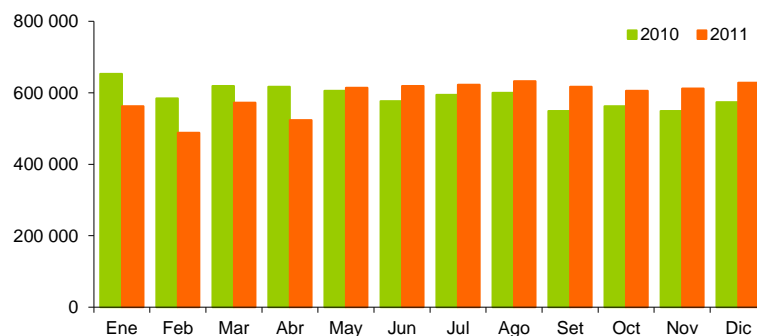

Elaboración: BCRP, Sucursal Huancayo.

CUADRO N° 7
GENERACIÓN ELÉCTRICA 1/
Megavatios Hora (MWH)

	DICIEMBRE			ENERO - DICIEMBRE		
	2010	2011	Var. %	2010	2011	Var. %
ENERGÍA ELÉCTRICA	573 729	628 114	11,5	7 084 631	7 098 757	- 0,6

1/ Variación en términos reales.

Fuente: MINEM.

Elaboración: BCRP, Sucursal Huancayo.

En lo que va del año, la producción nacional fue de 38,7 millones de megavatios hora. La región Lima aportó con el 46 por ciento,

seguido de Huancavelica, en orden de importancia, con una participación del 18 por ciento.

GRÁFICO N° 7
PARTICIPACIÓN EN LA PRODUCCIÓN NACIONAL DE ELECTRICIDAD
(Enero - Diciembre 2011)

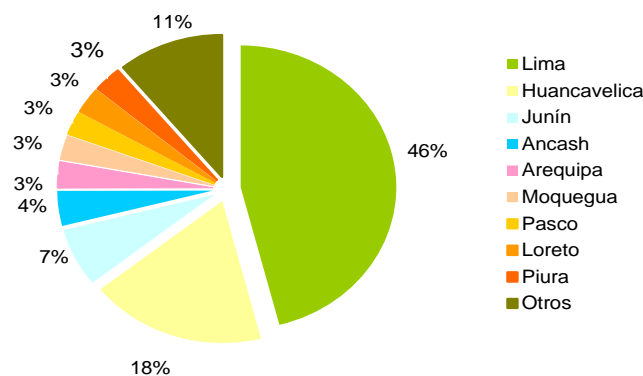

Elaboración: BCRP, Sucursal Huancayo.

1.1.3 Producción Minera

La producción minera aumentó en 7,2 por ciento, respecto a diciembre de 2010, sustentado en los resultados positivos en cobre (16,0 por ciento), plata (12,3 por ciento), plomo (7,6 por ciento) y zinc (86,8 por ciento). El único resultado negativo se registró en oro (-33,0 por ciento).

El acumulado registró un comportamiento negativo (-3,9 por ciento), causado por las contracciones en plomo (-42,3 por ciento), zinc (-42,3 por ciento) y oro (-12,7 por ciento), contrarrestado por los resultados positivos en plata (13,2 por ciento) y cobre (1,3 por ciento).

CUADRO N° 8
PRODUCCIÓN MINERA METÁLICA 1/

MINERAL	DICIEMBRE			ENERO - DICIEMBRE		
	2010	2011	Var. %	2010	2011	Var. %
Cobre (TMF)	1 611	1 868	16,0	20 421	20 682	1,3
Oro (KGF)	134	89	-33,0	1 359	1 186	-12,7
Plata (KGF)	15 504	17 413	12,3	183 495	207 744	13,2
Plomo (TMF)	578	622	7,6	10 919	6 296	-42,3
Zinc (TMF)	306	571	86,8	8 476	4 892	-42,3
TOTAL 1/			7,2			-3,9

1/ Respecto a similar mes del año anterior, a precios de 1994.

Fuente: DGM/DPM/ Estadística Minera.

Elaboración: BCRP, Sucursal Huancayo.

GRÁFICO N° 8
VALOR BRUTO DE PRODUCCIÓN MINERA 2010 - 2011
(Variación real 1/)

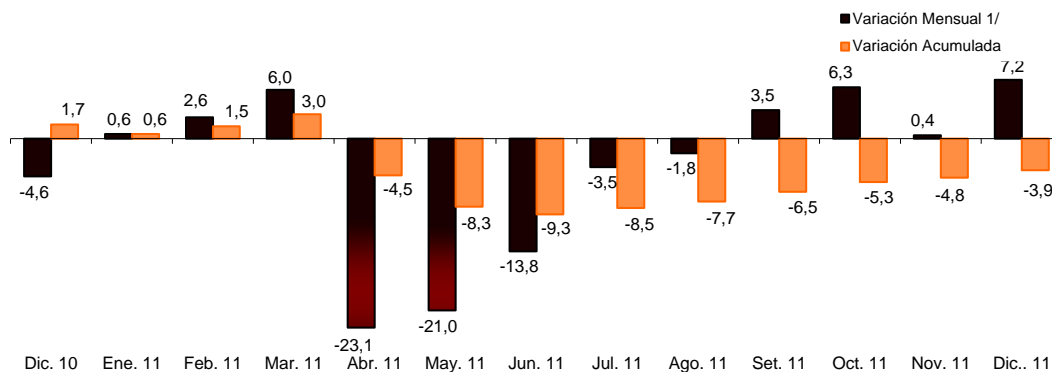

1/ Respecto a similar mes del año anterior, a precios de 1994.
Elaboración: BCRP, Sucursal Huancayo.

En lo que va del año, el cobre representó el 40 por ciento, seguido de la plata con 36 por ciento y oro con 15 por ciento, concentrando estos tres minerales el 91 por ciento del total producido en Huancavelica.

restante, siendo éstas las dos únicas empresas productoras de cobre en la región.

Doe Run, principal empresa productora de cobre, participó con el 98 por ciento, seguida de Minas Buenaventura con el 2 por ciento

La cotización de cobre se situó en US\$ 3,37 la libra, inferior en 8,2 por ciento, respecto a diciembre del año anterior.

GRÁFICO N° 9
PRODUCCIÓN DE COBRE Y COTIZACIÓN INTERNACIONAL

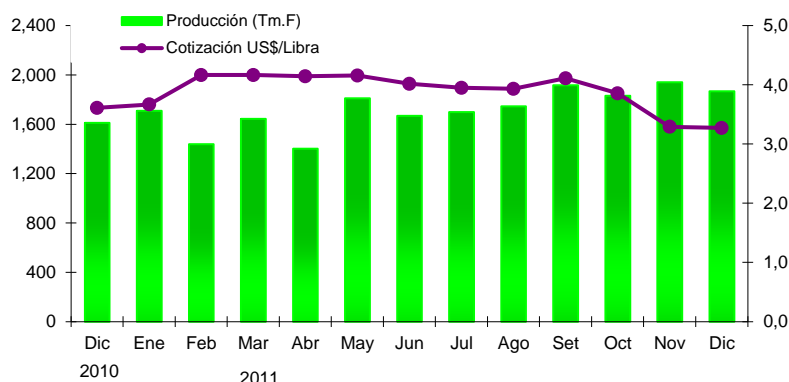

Elaboración: BCRP, Sucursal Huancayo.

GRÁFICO N° 10
PRODUCCIÓN DE COBRE POR EMPRESAS
(Enero - Diciembre 2011)



GRÁFICO N° 11
PARTICIPACIÓN EN EL VBP MINERO
(Enero - Diciembre 2011)



Elaboración: BCRP, Sucursal Huancayo.

1.1.4 Construcción

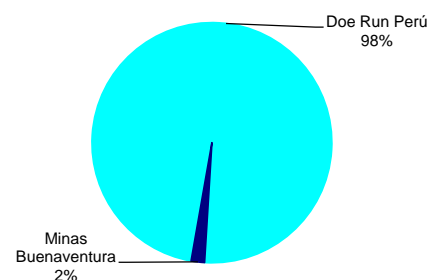
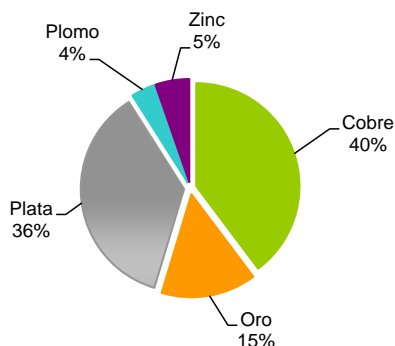
El sector de la construcción, medido a través de los despachos de cemento, creció en 3,4 por ciento con relación a diciembre del año anterior, influenciado por la actividad minera y ejecución de obras públicas.

Entre enero y diciembre, se contrajo en 22,6 por ciento respecto al mismo periodo del 2010, debido principalmente al menor gasto en obras públicas por parte del Gobierno Regional y las municipalidades.

CUADRO N° 9
INDICADOR DEL SECTOR CONSTRUCCIÓN

	DICIEMBRE			ENERO - DICIEMBRE		
	2010	2011	Var. %	2010	2011	Var. %
Ventas de cemento (TM)	5 337	5 521	3,4	58 096	44 969	- 22,6
SECTOR 1/			3,4			-22,6

1/ Variación en términos reales, a precios de 1994.

Fuente: Cemento Andino.

Elaboración: BCRP, Sucursal Huancayo.

GRÁFICO N° 12
VENTAS DE CEMENTO 2010 - 2011
TM

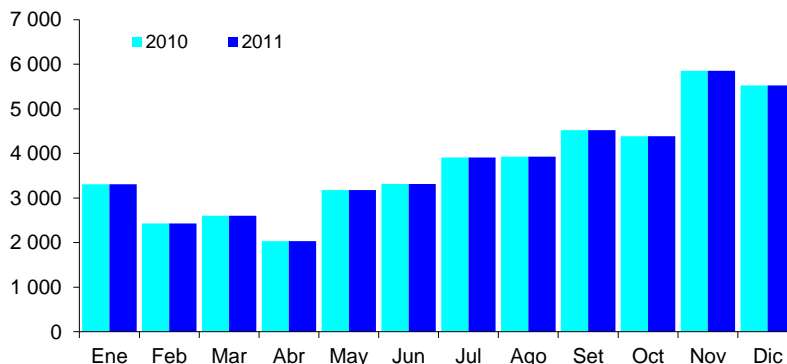

Elaboración: BCRP, Sucursal Huancayo.

1.2 Turismo

Los arribos turísticos disminuyeron en 2,8 por ciento, respecto a diciembre de 2010, explicado por el menor flujo de visitantes nacionales (-2,9 por ciento), no obstante el incremento de visitantes extranjeros (37,5 por ciento).

El 98,4 por ciento de nacionales se alojó en establecimientos no categorizados y el 1,6 por ciento restante en hoteles de 3 estrellas; mientras que el 81,8 por ciento de extranjeros se hospedaron en alojamientos no clasificados y el 18,2 por ciento en los de tercera categoría. La permanencia promedio de nacionales y extranjeros fue de 1,4 y 1,3 días, respectivamente.

En lo que va del año, los arribos crecieron en 4,3 por ciento por mayores visitas de nacionales (4,4 por ciento), contrarrestado parcialmente por el resultado negativo en extranjeros (-14,5 por ciento).

En cuanto a la procedencia de los nacionales, en el mes, los mayores porcentajes correspondieron a visitantes de la misma región (48,0 por ciento) y de Junín (28,0 por ciento), y entre los extranjeros los mayores porcentajes correspondieron a visitantes de Francia (19,2 por ciento) e Italia (17,3 por ciento).

**CUADRO N° 10
ARRIBOS A ESTABLECIMIENTOS DE HOSPEDAJE 1/**

	DICIEMBRE			ENERO – DICIEMBRE		
	2010	2011	Var. %	2010	2011	Var. %
Nacionales	8 542	8 296	-2,9	108 324	113 063	4,4
Extranjeros	16	22	37,5	558	477	-14,5
TOTAL	8 558	8 318	-2,8	108 882	113 540	4,3

Fuente: Mincetur Huancavelica.

Elaboración: BCRP, Sucursal Huancayo.

I/ Cifras Preliminares

II. SECTOR EXTERNO

2.1 Exportaciones

Las exportaciones de Huancavelica totalizaron US\$ 18,5 millones, registrando un incremento de 73,7 por ciento, respecto a diciembre del año pasado, explicado por las mayores ventas de productos tradicionales (75,1 por ciento), no obstante el resultado negativo de los no tradicionales (-20,5 por ciento). En los tradicionales, únicamente por los productos mineros, y en los no tradicionales, básicamente por la ausencia de exportación de productos textiles y pesqueros.

En el acumulado, las exportaciones totalizaron US\$ 186,9 millones, mayor en 119,8 por ciento, por el comportamiento positivo de los productos tradicionales (125,7 por ciento), contrarrestado por la disminución de los no tradicionales (-28,3 por ciento). En este periodo, los productos tradicionales participaron con el 98,7 por ciento y los no tradicionales con el 1,3 por ciento del total exportado.

**CUADRO N° 11
EXPORTACIONES POR GRUPO DE PRODUCTOS
(Valor FOB en miles de US\$)**

	DICIEMBRE			ENERO - DICIEMBRE		
	2010	2011	Var. %	2010	2011	Var. %
TRADICIONALES	10 503	18 391	75,1	81 763	184 561	125,7
Mineros	10 503	18 391	75,1	81 763	184 561	125,7
NO TRADICIONALES	161	128	-20,5	3 283	2 354	-28,3
Agrícolas	0	111	-	0	442	-
Pesqueros	159	0	-100,0	732	1 111	51,8
Textiles	1	0	-100,0	162	164	0,9
Otros No Tradicionales	1	18	1 364,2	2 389	637	-73,3
TOTAL	10 664	18 520	73,7	85 046	186 915	119,8

Fuente: SUNAT.

Elaboración: BCRP, Sucursal Huancayo.

**GRÁFICO N° 13
ESTRUCTURA DE EXPORTACIONES POR GRUPO DE PRODUCTOS**

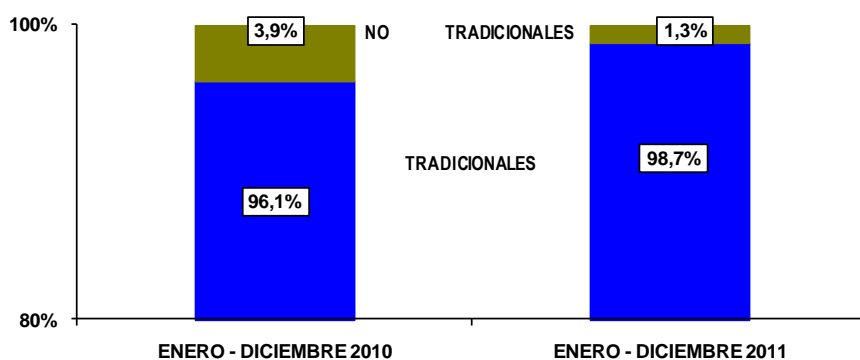

Elaboración: BCRP, Sucursal Huancayo.

El principal país de destino fue China con el 34 por ciento del total exportado, seguido por Chile y Corea que participaron con el 25 y 18 por ciento, respectivamente, concentrando

estos países el 77 por ciento del total exportado, predominando las ventas de concentrados mineros de plomo, zinc y cobre.

**GRÁFICO N° 14
PRINCIPALES DESTINOS DE EXPORTACIÓN
(Enero - Diciembre 2011)**

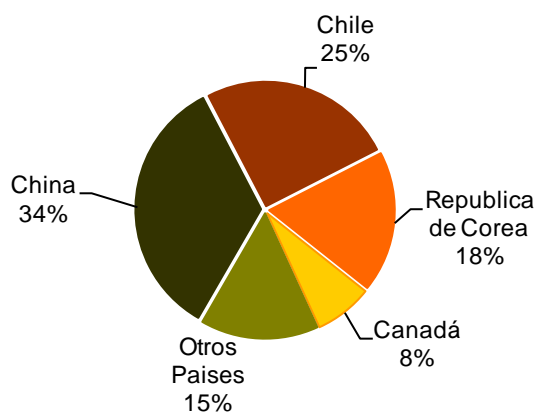

Elaboración: BCRP, Sucursal Huancayo.

CUADRO N° 12
PRINCIPALES PAISES DE DESTINO Y PRINCIPALES PRODUCTOS EXPORTADOS
(Enero – Diciembre 2011)

PAÍS	MILES DE US\$	PRODUCTO
China	63 612	Plomo y zinc.
Chile	46 930	Cobre.
República de Corea	34 031	Plomo
Canadá	13 984	Cobre, plata y plomo.
Otros Países	28 359	Plomo, zinc, trucha congelada y tara.
TOTAL	186 915	

Fuente: SUNAT.

Elaboración: BCRP, Sucursal Huancayo.

II. FINANZAS PÚBLICAS

3.1. Gobierno Central

La recaudación de la SUNAT fue de S/. 1,9 millones, superior en 16,7 por ciento que lo obtenido en diciembre del año pasado, explicado por las mayores captaciones por el IGV (11,8 por ciento) y Otros Ingresos Tributarios (30,4 por ciento), constituidos mayoritariamente por regularizaciones en el pago de impuestos y multas.

El acumulado registró S/. 18,6 millones, monto ligeramente superior (0,1 por ciento),

respecto a similar periodo del año anterior, por el incremento de Otros Ingresos Tributarios (51,1 por ciento), que contrarrestó los resultados negativos en las captaciones del IGV (-7,8 por ciento) e Impuesto a la Renta (-1,5 por ciento). En este periodo, el IGV representó el 47,8 por ciento de la recaudación total y el Impuesto a la Renta el 39,4 por ciento.

CUADRO N° 13
INGRESOS CORRIENTES DEL GOBIERNO CENTRAL
(Miles de nuevos soles)

CONCEPTO	DICIEMBRE			ENERO - DICIEMBRE		
	2010	2011	Var. % 1/	2010	2011	Var. % 1/
I. INGRESOS TRIBUTARIOS	1 549	1 894	16,7	17 986	18 592	0,1
1. Impuesto a la Renta	700	732	- 0,2	7 197	7 318	- 1,5
Personas Naturales	286	358	19,7	3 186	3 687	12,1
Personas Jurídicas	393	357	- 13,3	3 760	3 188	- 17,9
Regularización	22	17	- 24,4	251	443	71,2
2. Impuesto a la Importación	0	0	-	0	0	-
3. Impuesto General a las Ventas (IGV)	750	878	11,8	9 348	8 895	- 7,8
Operaciones Internas	750	878	11,8	9 348	8 895	- 7,8
Operaciones Externas	0	0	-	0	0	-
4. Impuesto Selectivo al Consumo (ISC)	0	0	-	0	0	-
5. Otros Ingresos Tributarios	100	284	30,4	1 441	2 378	51,1
6. Devoluciones	0	0	-	- 1	0	-
II. INGRESOS NO TRIBUTARIOS	0	0	-	0	0	-
TOTAL	1 549	1 894	16,7	17 986	18 592	0,1

1/ Variación en términos reales

Fuente: SUNAT.

Elaboración: BCRP, Sucursal Huancayo.

GRÁFICO N° 15
RECAUDACIÓN TRIBUTARIA
(Miles de nuevos soles)

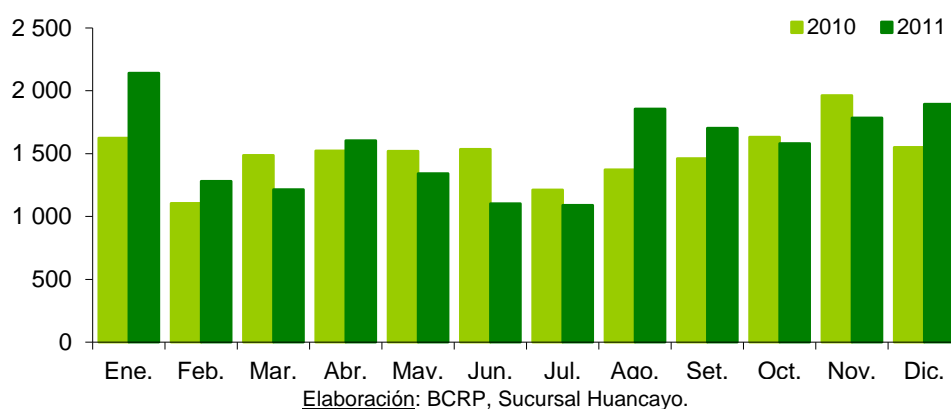

3.2. Gastos del Sector Público

El gasto público mensual sumó S/. 308,2 millones, mayor en 52,0 por ciento en términos reales, influenciado por los mayores Gastos Corrientes y de Capital, no obstante la contracción del Servicio de la Deuda

Entre enero y diciembre, se gastó S/. 1 208 millones, menor en 0,1 por ciento, debido a la contracción en los Gastos de Capital en los tres niveles de gobierno, así como el Servicio de la Deuda de las municipalidades

CUADRO N° 14
GASTO PÚBLICO DEVENGADO POR NIVELES DE GOBIERNO 1/
(Miles de nuevos soles)

	DICIEMBRE			ENERO – DICIEMBRE		
	2010	2011	Var. % 2/	2010	2011	Var. % 2/
Gobierno Central	48 864	60 529	18,3	286 943	283 332	-4,0
Gobierno Regional	63 822	110 756	65,7	464 276	518 068	8,5
Gobiernos Locales	80 949	136 954	61,5	423 683	406 160	-6,8
TOTAL	193 635	308 239	52,0	1 174 902	1 207 560	-0,1

1/ Gasto devengado: Nivel de gasto que se asocia a la verificación del cumplimiento de las obligaciones, esto es la entrega del bien o prestación del servicio.

2/ Variación en términos reales.

Fuente: Ministerio de Economía y Finanzas – SIAF

Elaboración: BCRP, Sucursal Huancayo.

Del total de gastos devengados en lo que va del año, el 43 por ciento fue ejecutado por el Gobierno Regional, seguido por las municipalidades (34 por ciento) y el 23 por ciento restante por el Gobierno Central. Según su naturaleza, el 56 por ciento se destinó a Gastos Corrientes, el cual creció en 9,5 por ciento, por mayores gastos en los

tres niveles de gobierno. De otro lado, los Gastos de Capital que representaron el 44 por ciento del total, disminuyeron en 8,5 por ciento debido a las menores inversiones en los tres niveles de gobierno. El Servicio de la Deuda, ejecutado por los municipios, fue de S/. 4,0 millones, menor en 70,5 por ciento respecto al mismo periodo de 2010

CUADRO N° 15
GASTO PÚBLICO DEVENGADO POR TIPO Y NIVELES DE GOBIERNO 1/
(Miles de nuevos soles)

	DICIEMBRE			ENERO – DICIEMBRE		
	2010	2011	Var. % 2/	2010	2011	Var. % 2/
GASTOS CORRIENTES	80 593	120 689	43,0	595 150	670 508	9,5
Gobierno Central	30 286	43 592	37,4	197 817	211 681	4,0
Gobierno Regional	35 486	53 505	44,0	283 743	333 970	14,4
Gobiernos Locales	14 820	23 592	52,0	113 590	124 858	6,8
GASTOS DE CAPITAL	109 853	186 018	61,7	566 454	533 017	-8,5
Gobierno Central	18 578	16 937	-13,0	89 125	71 651	-21,9
Gobierno Regional	28 336	57 251	92,9	180 533	184 099	-0,9
Gobiernos Locales	62 939	111 830	69,6	296 796	277 267	-9,2
SERVICIO DE LA DEUDA	3 190	1 532	-54,1	13 297	4 035	-70,5
Gobiernos Locales	3 190	1 532	-54,1	13 297	4 035	-70,5
TOTAL	193 635	308 239	52,0	1 174 902	1 207 560	-0,1

1/ Gasto devengado: Nivel de gasto que se asocia a la verificación del cumplimiento de las obligaciones, esto es la entrega del bien o prestación del servicio.

2/ Variación en términos reales.

Fuente: Ministerio de Economía y Finanzas – SIAF

Elaboración: BCRP, Sucursal Huancayo.

GRÁFICO N° 16
PARTICIPACIÓN DEL GASTO
(Enero – Diciembre 2011)



GRÁFICO N° 17
COMPOSICIÓN DEL GASTO PÚBLICO
(Enero – Diciembre 2011)



Elaboración: BCRP, Sucursal Huancayo.

Por Genérica de Gasto, entre enero y diciembre, los mayores Gastos Corrientes (9,5 por ciento), se explicó por el incremento en todos los rubros de esta cuenta, a excepción de Pensiones y

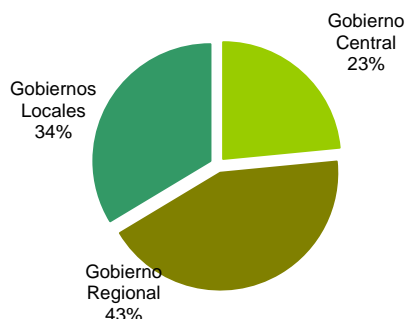
Otras Prestaciones Sociales. La reducción de los Gastos de Capital (-8,5 por ciento), se debió, principalmente a la menor Adquisición de Activos No Financieros (-10,8 por ciento).

CUADRO N° 16
GASTO PÚBLICO DEVENGADO TOTAL POR GENÉRICA 1/
(Miles de nuevos soles)

	DICIEMBRE			ENERO – DICIEMBRE		
	2010	2011	Var. % 2/	2010	2011	Var. % 2/
GASTOS CORRIENTES	80 593	120 689	43,0	595 150	670 508	9,5
Personal y Obligaciones Sociales	26 236	36 183	31,7	252 147	284 431	9,6
Pensiones y Otras Prest. Sociales	10 493	8 992	-18,2	65 582	61 988	-8,1
Bienes y Servicios	31 104	46 826	43,7	193 399	226 627	13,9
Donaciones y Transferencias	2 601	3 345	22,8	15 857	20 446	25,3
Otros Gastos	10 160	25 343	138,2	68 164	77 016	9,8
GASTOS DE CAPITAL	109 853	186 018	61,7	566 454	533 017	-8,5
Adquisición de Activos No Financieros	98 483	171 582	66,3	521 917	478 741	-10,8
Adquisición de Activos Financieros	0	0	-	0	0	-
Donaciones y Transferencias	208	6 015	2,662,4	9 854	28 017	176,4
Otros Gastos	11 162	8 421	-28,0	34 684	26 258	-26,4
SERVICIO DE LA DEUDA	3 190	1 532	-54,1	13 297	4 035	-70,5
Servicio de la Deuda Pública	3 190	1 532	-54,1	13 297	4 035	-70,5
TOTAL	193 635	308 239	52,0	1 174 902	1 207 560	-0,1

1/ Gasto devengado: Nivel de gasto que se asocia a la verificación del cumplimiento de las obligaciones, esto es la entrega del bien o prestación del servicio.

2/ Variación en términos reales.

Fuente: Ministerio de Economía y Finanzas – SIAF

Elaboración: BCRP, Sucursal Huancayo.

3.3. Inversiones del Sector Público

En diciembre, la Adquisición de Activos No Financieros por el sector público totalizó S/. 171,6 millones, superior en 66,3 por ciento, por el incremento en Transporte (158,2 por ciento), Educación (43,8 por ciento), y Saneamiento (63,9 por ciento).

En el acumulado, las inversiones sumaron S/. 478,7 millones, inferior en 10,8 por ciento, debido a la disminución en Educación (-22,9 por ciento), Agropecuaria (-20,0 por ciento), y Cultura y Deporte (-38,6 por ciento). En este período, las menores inversiones se dieron en los tres niveles de gobierno.

GRÁFICO N° 18
PARTICIPACIÓN DE LAS INVERSIONES
(Enero – Diciembre 2011)



GRÁFICO N° 19
EVOLUCIÓN DE LA INVERSIÓN PÚBLICA TOTAL
(Millones de nuevos soles)



Elaboración: BCRP, Sucursal Huancayo.

CUADRO N° 17
INVERSIONES DEL SECTOR PÚBLICO TOTAL POR FUNCIONES 1/
(Miles de nuevos soles)

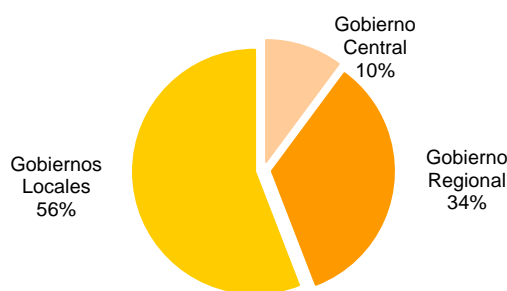
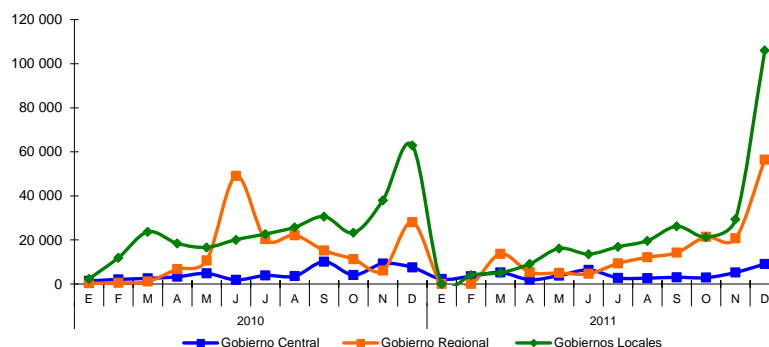
	DICIEMBRE			ENERO – DICIEMBRE		
	2010	2011	Var. % 2/	2010	2011	Var. % 2/
03: Planeamiento y Contingencia	9 365	18 226	85,8	45 760	51 433	9,2
04: Defensa y Seguridad Nacional	98	0	-100,0	98	0	-100,0
05: Orden Público y Seguridad	764	1 511	88,8	3 417	2 364	-32,7
06: Justicia	22	471	1,953,2	438	714	58,4
07: Trabajo	0	0	-	5	7	40,7
08: Comercio	551	1 059	83,6	3 835	1 619	-59,0
09: Turismo	121	327	157,0	1 465	933	-38,1
10: Agropecuaria	14 313	18 367	22,5	66 673	54 887	-20,0
11: Pesca	377	122	-69,0	1 491	660	-57,0
12: Energía	2 218	4 144	78,3	20 184	17 575	-15,4
13: Minería	0	34	-	3	42	1,301,2
14: Industria	736	153	-80,1	2 110	396	-81,8
15: Transporte	9 831	26 585	158,2	82 957	81 780	-4,2
16: Comunicaciones	856	981	9,4	2 668	4 108	49,7
17: Medio Ambiente	3 957	8 284	99,9	27 810	22 145	-22,6
18: Saneamiento	16 170	27 755	63,9	54 768	61 120	8,5
19: Vivienda y Desarrollo Urbano	706	2 124	187,2	4 676	4 473	-7,0
20: Salud	6 687	15 579	122,4	38 528	44 629	12,6
21: Cultura y Deporte	5 161	4 448	-17,7	21 763	13 742	-38,6
22: Educación	25 412	38 274	43,8	136 033	107 912	-22,9
23: Protección Social	1 135	3 137	163,9	7 236	8 204	10,2
TOTAL	98 483	171 582	66,3	521 917	47 8 741	-10,8
Gobierno Central	7 516	9 057	15,0	54 169	48 569	-12,9
Gobierno Regional de Huancavelica	28 033	56 439	92,2	171 380	162 721	-7,7
Gobiernos Locales	62 934	106 087	60,9	296 367	267 451	-12,3

1/ Gasto devengado: Nivel de gasto que se asocia a la verificación del cumplimiento de las obligaciones, esto es la entrega del bien o prestación del servicio.

2/ Variación en términos reales.

Fuente: Ministerio de Economía y Finanzas – SIAF

Elaboración: BCRP, Sucursal Huancayo.

IV. MONEDA Y CRÉDITO

El sistema financiero regional se caracterizó por los resultados positivos de depósitos (12,7 por ciento) y colocaciones (27,6 por ciento), respecto a diciembre de 2010. El

índice de morosidad fue de 2,2 por ciento, menor en 2,4 puntos porcentuales con relación a diciembre del año anterior.

4.1. Depósitos del Sistema Financiero

Los saldos de depósitos sumaron S/. 73,8 millones, superior en 12,7 por ciento respecto a diciembre del año pasado, debido al incremento de los depósitos en moneda nacional (15,0 por ciento), no obstante la

contracción de la moneda extranjera (-17,4 por ciento). Las captaciones en moneda nacional concentraron el 94,8 por ciento del total depositado en el sistema financiero.

CUADRO N° 18
DEPÓSITOS DEL SISTEMA FINANCIERO
(Miles de nuevos soles)

	DICIEMBRE		
	2010	2011	Var. % 1/
Empresas Bancarias	39 221	40 054	-2,5
Instituciones de Microfinanzas	23 300	33 726	38,2
Cajas Municipales	19 405	28 855	42,0
Cajas Rurales	3 206	3 351	-0,2
Financieras	689	1 520	110,5
TOTAL	62 521	73 780	¡Error! Vínculo no válido.
En M/N	58 039	69 902	15,0
En M/E	4 482	3 878	-17,4

1/ Variación en valores reales.

Fuente: Superintendencia de Banca y Seguros (SBS).

Elaboración: BCRP, Sucursal Huancayo.

La modalidad de depósitos a Plazo creció en 55,3, asociado al retiro de inversiones de los Fondos Mutuos que se orientaron a este tipo de depósitos. En los casos de los depósitos a la Vista (-18,0 por ciento) y Ahorro (-6,6 por ciento), se explicó por la contracción de las actividades de las empresas contratistas relacionadas con la

construcción de obras públicas que son ejecutadas por el Gobierno Regional y las municipalidades, influido por el cierre de pliego y la época de lluvias. Lo anterior implica una menor emisión de cartas fianzas, las que son respaldadas con depósitos, así como menores depósitos para pago de haberes.

CUADRO N° 19
EVOLUCIÓN SEGÚN TIPO DE DEPÓSITOS
(Miles de nuevos soles)

	DICIEMBRE		
	2010	2011	Var. % 1/
Vista	10 220	8 780	-18,0
Ahorro	30 941	30 256	-6,6
Plazo	21 360	34 744	55,3
TOTAL	62 521	73 780	¡Error! Vínculo no válido.

1/ Variación en términos.

Fuente: Superintendencia de Banca y Seguros (SBS).

Elaboración: BCRP, Sucursal Huancayo.

Por instituciones, el Banco de Crédito, única empresa bancaria en el departamento, registró un resultado negativo (-2,5 por ciento).

Municipales (42,0 por ciento) y Financieras (110,5 por ciento). Las Cajas Rurales, mostraron una ligera contracción (-0,2 por ciento).

Las instituciones microfinancieras crecieron en 38,2 por ciento, por las mayores captaciones de las Cajas

Respecto a la participación, el Banco de Crédito y la Caja Municipal de Huancayo,

concentraron el 85,9 por ciento del total captado por el sistema financiero regional.

CUADRO N° 20
PARTICIPACIÓN EN LOS DEPÓSITOS
(En porcentaje)

ENTIDAD	DICIEMBRE 2011		
	Miles de S/.	Mes (%)	Acumulado (%)
Banco de Crédito	40 054	54,3	54,3
Caja Municipal de Huancayo	23 333	31,6	85,9
Caja Municipal de Pisco	4 422	6,0	91,9
Caja Rural Libertadores de Ayacucho	3 351	4,5	96,4
Financiera Confianza	1 520	2,1	98,5
Caja Municipal de Piura	1 100	1,5	100,0
TOTAL	73 780	100,0	

Fuente: Superintendencia de Banca y Seguros (SBS).

Elaboración: BCRP, Sucursal Huancayo.

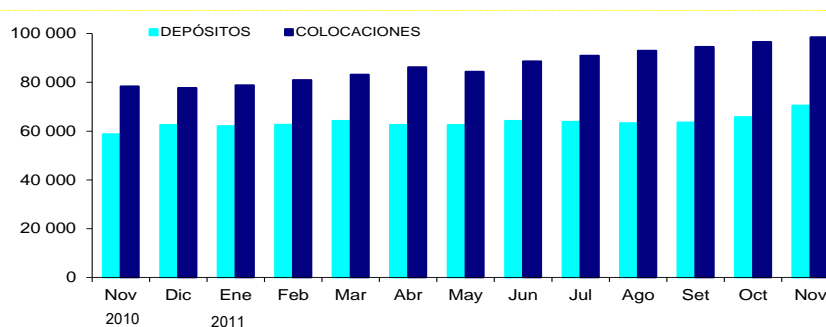

Elaboración: BCRP, Sucursal Huancayo.

4.2. Crédito del Sistema Financiero

El crédito del sistema financiero al sector privado fue de S/. 111,2 millones, lo que significó una expansión de 27,6 por ciento respecto a diciembre del año pasado, por el incremento de los préstamos en soles (28,5 por ciento), contrarrestado por el comportamiento negativo de las operaciones en dólares (-21,1 por ciento).

El dinamismo y posibilidades de nuevos proyectos de inversión en la actividad minera, que requiere de servicios como el transporte y el comercio, explicaron el incremento de créditos de consumo para la

adquisición de vehículos y mercancías. Así mismo, influyó en el crecimiento de las colocaciones, la demanda de préstamos personales provenientes del sector minero, Essalud y algunas ONG.

Por tipo de crédito, el mayor porcentaje se destinó a créditos de consumo (53,6 por ciento), seguido de los préstamos a las Pymes (43,8 por ciento); mientras que, las menores participaciones se registraron en colocaciones hipotecarias y comerciales con el 2,2 y 0,4 por ciento, respectivamente.

CUADRO N° 21
CRÉDITOS DEL SISTEMA FINANCIERO
(Miles de nuevos soles)

	DICIEMBRE		
	2010	2011	Var. % 1/
Empresas Bancarias	15 590	21 872	33,9
Instituciones de Microfinanzas	67 598	89 303	26,1
Cajas Municipales	44 933	61 598	30,9
Cajas Rurales	4 559	4 379	-8,3
Financieras	18 106	23 325	23,0
TOTAL	83 188	111 174	¡Error! Vínculo no válido.
En M/N	81 600	109 862	28,5
En M/E	1 588	1 312	-21,1

1/ Variación en valores reales.

Fuente: Superintendencia de Banca y Seguros (SBS).

Elaboración: BCRP, Sucursal Huancayo.

En lo que se refiere a la participación en el total de préstamos, la CMAC de Huancayo lideró con el 41,7 por ciento, seguida por Financiera Confianza y el Banco de Crédito

con el 20,2 y el 19,7 por ciento, respectivamente, concentrando dichas instituciones el 81,6 por ciento del total de créditos otorgados.

CUADRO N° 22
PARTICIPACIÓN EN LOS CRÉDITOS
(En porcentajes)

ENTIDAD	DICIEMBRE		
	Miles de S/.	Mes (%)	Acumulado (%)
Caja Municipal de Huancayo	46 389	41,7	41,7
Financiera Confianza	22 421	20,2	61,9
Banco de Crédito	21 872	19,7	81,6
Caja Municipal de Pisco	9 317	8,4	89,9
Caja Municipal de Piura	5 893	5,3	95,2
Caja Rural Libertadores de Ayacucho	2 080	1,9	97,1
Caja Rural Señor de Luren	2 300	2,1	99,2
Financiera TFC	904	0,8	100,0
TOTAL	108 301	100,0	

Fuente: Superintendencia de Banca y Seguros (SBS).

Elaboración: BCRP, Sucursal Huancayo.

CUADRO N° 23
COLOCACIONES POR TIPO DE CRÉDITO 1/

TIPO DE CRÉDITO	Var. % Dic. 2011/2010	Part. % Diciembre 2011
Comercial	112,7	0,4
Consumo	16,7	53,6
Hipotecario	60,0	2,2
MES	26,9	43,8
TOTAL	20,4	100,0

1/ Variación en valores reales.
 Fuente: Superintendencia de Banca y Seguros (SBS).
 Elaboración: BCRP, Sucursal Huancayo.

El ratio de cartera pesada se situó en 2,2 por ciento, inferior en 2,4 puntos porcentuales respecto de diciembre del año anterior. Las Empresas Financieras registraron la menor morosidad (1,5 por ciento) y las Cajas Rurales, la más alta (7,6 por ciento).

CUADRO N° 24
MOROSIDAD DEL SISTEMA FINANCIERO
 (En porcentaje de las colocaciones brutas) 1/

	DICIEMBRE		
	2010	2011	Var.
Empresas Bancarias	3,0	2,6	-0,4
Empresas Financieras	1,1	1,5	0,4
Cajas Municipales	2,8	2,6	-0,2
Cajas Rurales	9,3	7,6	-1,7
Total	4,6	2,2	-2,4

1/ Diciembre 2011 preliminar.
 Fuente: SBS e instituciones del sistema financiero.
 Elaboración: BCRP, Sucursal Huancayo.

4.3. Crédito a la Pequeña y Microempresa

Los créditos otorgados a la pequeña y microempresa ascendieron a S/. 69,2 millones, superior en 25,6 por ciento, en términos reales, a los de diciembre 2010. Los incrementos más importantes en colocaciones se registraron en las Cajas Municipales (30,8 por ciento) y las Financieras (16,7 por ciento). Las Empresas Bancarias registraron un crecimiento de 33,5 por ciento.

CUADRO N° 25
CRÉDITO A LA PEQUEÑA Y MICROEMPRESA
 (Miles de nuevos soles)

INSTITUCIONES	DICIEMBRE		
	2010	2011	Var. % 1/
Empresas Bancarias	5 015	6 918	33,5
Instituciones de Microfinanzas	48 291	62 253	24,7
Cajas Municipales	30 814	41 659	30,8
Cajas Rurales	2 723	2 793	-0,8
Empresas Financieras	14 754	17 802	16,7
TOTAL	53 306	69 171	25,6

1/ Variación en valores reales
 Fuente: SBS.
 Elaboración: BCRP, Sucursal Huancayo.

INFORMACIÓN ESTADÍSTICA MENSUAL

ANEXO 1

HUANCAVELICA: PRODUCCIÓN AGROPECUARIA
(TM)

CULTIVOS	2010		2011												Ene - Dic
	Ene - Dic	Dic	Ene	Feb	Mar	Abr	May	Jun	Jul	Ago	Set	Oct	Nov	Dic	
AGRÍCOLA															
Alcachofa	0	0	0	0	0	68	74	0	45	0	0	0	0	0	187
Arveja grano seco	4 435	7	0	33	63	83	1 874	1 914	285	23	0	22	0	0	4 297
Arveja grano verde	8 837	63	773	1 829	1 430	5 929	1 791	2 043	386	132	1 202	90	263	65	15 934
Avena grano	1 126	0	0	365	0	0	23	14	151	118	299	93	9	4	1 077
Cebada grano	22 397	0	0	0	0	285	4 836	11 315	7 900	897	7	61	26	0	25 327
Frijol grano seco	5 217	81	0	11	2	157	1 686	2 134	454	13	68	20	20	73	4 639
Haba grano seco	7 217	0	0	52	27	116	3 329	2 963	1 073	554	5	0	0	11	8 130
Haba grano verde	10 715	30	105	996	617	1 165	2 306	1 053	353	60	249	42	42	0	6 988
Lenteja grano seco	68	0	0	0	0	0	13	8	15	5	0	0	0	0	41
Maca	512	0	0	0	0	0	50	50	492	0	80	0	0	0	672
Maíz amiláceo	18 939	0	0	273	171	555	7 919	7 334	3 200	196	230	57	26	0	19 961
Maíz choclo	5 324	16	506	906	355	365	1 268	61	0	0	0	10	0	0	3 471
Oca	1 648	0	0	0	0	123	1 707	370	24	0	0	0	0	0	2 224
Olluco	8 661	0	0	1 643	456	1 527	5 488	1 505	370	106	315	76	0	0	11 486
Papa	166 861	660	4 593	9 691	10 073	41 523	105 545	44 074	34 079	11 542	3 687	4 186	2 724	2 001	273 718
Trigo	6 311	0	0	0	0	0	1 022	2 473	2 535	201	0	0	0	0	6 231
Zapallo	3 501	0	36	701	1 512	432	737	0	0	0	0	0	0	51	3 469
Otros Productos Agrícolas															
Alfalfa	146 307	14 843	12 547	12 473	12 550	12 254	12 238	12 368	12 191	11 954	11 360	11 521	12 549	13 076	147 079
Chocho o tarhui grano seco	582	0	0	0	3	0	39	141	452	77	0	40	17	0	768
Lúcuma	72	0	0	0	3	23	18	14	9	0	0	0	0	5	71
Manzano	270	0	0	36	35	77	61	42	40	0	0	0	0	42	333
Melocotonero	342	0	0	88	108	86	56	48	34	0	0	0	0	52	472
Palto	636	110	26	120	166	220	146	66	47	3	0	0	0	94	888
Plátano	575	0	0	3	148	167	124	72	51	0	0	0	0	96	659
Tuna	17 776	7 182	596	1 686	2 865	4 182	2 654	0	0	0	0	0	184	2 184	14 351
Zanahoria	48	10	8	0	0	0	84	16	0	0	0	0	0	0	107
PECUARIO															
Carne de ovino	2 734	140	108	111	131	144	145	144	147	136	125	122	122	127	1 561
Carne de porcino	2 187	166	105	110	124	130	126	124	131	127	119	124	129	140	1 490
Carne de vacuno	7 851	431	368	405	466	558	523	477	477	423	399	404	407	343	5 248
Leche Vacuno	22 569	1 644	1 746	2 070	2 206	2 226	2 334	2 548	2 051	1 913	1 780	1 750	1 787	1 862	24 272

Fuente: Dirección Regional de Agricultura - Huancavelica.

Elaboración: BCRP, Sucursal Huancayo.

ANEXO 2

HUANCAVELICA: PRODUCCION DE ELECTRICIDAD (MWH)

	2010	2011												
	Ene - Dic	Ene.	Feb	Mar	Abr	May	Jun	Jul	Ago	Set	Oct	Nov	Dic	Ene - Dic
ENERGÍA ELÉCTRICA (MWH)	7 084 631	562 474	488 508	572 636	523 545	614 284	619 419	622 571	632 260	616 672	606 006	612 267	628 114	7 098 757

Fuente: MINEM

Elaboración: BCRP, Sucursal Huancayo.

ANEXO 3

HUANCAVELICA: PRODUCCIÓN MINERA METÁLICA

MINERAL	2010		2011												
	Ene - Dic	Dic	Ene	Feb	Mar	Abr	May	Jun	Jul	Ago	Set	Oct	Nov	Dic	Ene - Dic
Cobre (TMF)	20 421	1 611	1 710	1 439	1 644	1 403	1 811	1 670	1 700	1 746	1 917	1 832	1 942	1 868	20 682
Oro (KGF)	1 359	134	126	108	117	111	108	94	88	90	92	87	77	89	1 186
Plata (KGF)	183 495	15 504	19 340	15 956	18 479	15 846	15 369	17 593	18 544	17 514	16 999	18 238	16 453	17 413	207 744
Plomo (TMF)	10 919	578	522	454	457	447	469	446	507	530	618	642	584	622	6 296
Zinc (TMF)	8 476	306	339	363	380	335	328	319	342	365	448	557	545	571	4 892

Fuente: DGM / DPDM / Estadística Minera.

Elaboración: BCRP, Sucursal Huancayo.

ANEXO 4

HUANCAVELICA: VENTAS DE CEMENTO

TM

EMPRESA	2010		2011												
	Ene - Dic	Dic	Ene	Feb	Mar	Abr	May	Jun	Jul	Ago	Set	Oct	Nov	Dic	Ene - Dic
Ventas de cemento	58 096	5 337	3 308	2 428	2 599	2 034	3 176	3 312	3 905	3 926	4 524	4 386	5 851	5 521	44 969

Fuente: Cemento Andino.

Elaboración: BCRP, Sucursal Huancayo.

ANEXO 5

HUANCAVELICA: ARRIBOS POR CATEGORIAS

MESES	SIN CATEGORÍA 1/				TRES ESTRELLAS				TOTAL					
	2010		2011		2010		2011		2010			2011		
	Nac.	Ext.	Nac.	Ext.	Nac.	Ext.	Nac.	Ext.	Nac.	Ext.	Total	Nac.	Ext.	Total
Enero	7 945	15	7 677	21	162	7	157	10	8 107	22	8 129	7 834	31	7 865
Febrero	8 143	2	9 499	16	82	1	96	7	8 225	3	8 228	9 595	23	9 618
Marzo	8 454	14	10 137	22	77	6	92	9	8 531	20	8 551	10 229	31	10 260
Abril	8 347	36	9 790	35	205	14	241	14	8 552	50	8 602	10 031	49	10 080
Mayo	8 160	28	9 233	48	167	11	188	18	8 327	39	8 366	9 421	66	9 487
Junio	9 326	48	8 751	18	318	19	299	7	9 644	67	9 711	9 050	25	9 075
Julio	9 897	73	9 949	27	223	34	224	13	10 120	107	10 227	10 173	40	10 213
Agosto	10 454	28	9 834	38	213	14	201	19	10 667	42	10 709	10 035	57	10 092
Setiembre	9 291	74	10 108	17	132	29	144	6	9 423	103	9 526	10 252	23	10 275
Octubre	9 277	62	6 016	35	174	13	152	8	9 451	75	9 526	6 168	43	6 211
Noviembre	8 584	8	11 770	60	151	6	209	7	8 735	14	8 749	11 979	67	12 046
Diciembre	8 440	14	8 186	18	102	2	110	4	8 542	16	8 558	8 296	22	8 318
Ene - Dic	106 318	402	110 951	356	1 904	154	2 112	121	108 324	558	108 882	113 063	477	113 540
Var.% Nov. 11/10			-3,0	28,6			7,8	100,0				-2,9	37,5	-2,8
Var. % (Ene - Nov) 11/10			4,4	-11,6			10,9	-20,9				4,4	-14,5	4,3

1/ Arribos a hostales y hoteles sin categoría.

Fuente: MINCETUR - Huancavelica.

Elaboración: BCRP, Sucursal Huancayo.

ANEXO 6

HUANCAVELICA: EXPORTACIONES FOB POR GRUPOS DE PRODUCTOS
(Miles de US\$)

PRODUCTO	2010		2011												
	Ene - Dic	Dic	Ene	Feb	Mar	Abr	May	Jun	Jul	Ago	Set	Oct	Nov	Dic	Ene - Dic
PRODUCTOS TRADICIONALES	81 763	10 503	2 985	10 742	8 609	3 896	33 608	16 506	17 814	21 553	34 841	11 539	4 077	18 391	184 561
Mineros	81 763	10 503	2 985	10 742	8 609	3 896	33 608	16 506	17 814	21 553	34 841	11 539	4 077	18 391	184 561
Cobre	18 741	0	1 074	1 120	0	0	0	16 506	9 053	15 417	31 546	6 028	4 077	8 878	93 701
Oro	3 039	0	0	0	0	0	0	0	0	0	0	0	0	0	0
Plata	0	0	0	1 871	1 235	0	3 038	0	1 219	0	0	0	0	0	7 363
Plomo	55 258	10 476	1 655	7 418	7 374	2 557	30 570	0	7 542	5 579	3 294	5 320	0	8 423	79 731
Zinc	4 724	27	256	334	0	1 339	0	0	0	556	0	0	0	1 091	3 576
Molibdeno	0	0	0	0	0	0	0	0	0	0	0	190	0	0	190
PRODUCTOS NO TRADICIONALES	3 283	161	532	132	106	0	525	310	364	7	39	7	205	128	2 354
Agrícolas	0	0	0	0	0	0	53	39	201	0	39	0	0	111	442
Tara	0	0	0	0	0	0	34	39	0	0	39	0	0	0	111
Tangelo	0	0	0	0	0	0	0	0	43	0	0	0	0	0	43
Mandarina	0	0	0	0	0	0	0	0	139	0	0	0	0	0	139
Otros Agrícolas	0	0	0	0	0	0	19	0	19	0	0	0	0	111	149
Pesqueros	732	159	150	84	67	0	422	229	160	0	0	0	0	0	1 111
Trucha congelada	732	159	150	84	67	0	422	229	160	0	0	0	0	0	1 111
Textil	162	1	0	1	0	0	0	5	2	4	0	5	147	0	164
Fibra de vicuña	105	0	0	0	0	0	0	0	0	0	0	0	143	0	143
Prendas de vestir	58	1	0	1	0	0	0	5	2	4	0	5	3	0	20
Fibra de alpaca	0	0	0	0	0	0	0	0	0	0	0	1	0	0	1
Otros No Tradicionales 1/	2 389	1	382	48	39	0	51	38	0	4	0	1	58	18	637
TOTAL	85 046	10 664	3 517	10 874	8 715	3 896	34 133	16 816	18 177	21 560	34 879	11 545	4 282	18 520	186 915

1/ Metal mecánica, químicos y otros.

FUENTE: SUNAT.

ELABORACION: BCRP. Sucursal Huancayo. Departamento de Estudios Económicos

ANEXO 7

HUANCAVELICA: EXPORTACIONES FOB POR BLOQUE ECONÓMICO Y PAISES
(Miles de US\$)

TIPO	2010		2011												Ene - Dic
	Ene - Dic	Dic	Ene	Feb	Mar	Abr	May	Jun	Jul	Ago	Sep	Oct	Nov	Dic	
I. AMÉRICA	3 078	2	382	382	34	686	14 087	16 588	21	7	29 911	504	167	114	62 882
TLCAN	1 804	1	382	4	5	0	14 006	28	19	7	0	1	23	0	14 476
Canadá	548	0	0	0	0	0	13 984	0	0	0	0	0	0	0	13 984
Estados Unidos	1 257	1	382	4	5	0	23	28	19	7	0	1	23	0	493
CAN	70	0	0	40	29	0	0	0	2	0	0	0	0	0	70
Bolivia	7	0	0	40	0	0	0	0	0	0	0	0	0	0	40
Colombia	63	0	0	0	29	0	0	0	2	0	0	0	0	0	31
MERCOSUR	404	0	0	334	0	686	79	39	0	0	39	0	143	85	1 404
Argentina	275	0	0	0	0	0	34	0	0	0	0	0	143	85	262
Brasil	129	0	0	334	0	686	0	0	0	0	0	0	0	0	1 020
Resto	0	0	0	0	0	0	46	39	0	0	39	0	0	0	123
CHILE	794	1	0	5	0	0	1	16 521	0	0	29 872	502	0	29	46 930
RESTO DE AMÉRICA	6	0	0	0	0	0	0	0	0	0	0	2	0	0	2
II. EUROPA	11 283	132	68	84	5 480	0	6 072	229	342	0	289	0	34	0	12 597
UNIÓN EUROPEA	11 100	132	68	84	5 480	0	5 991	229	342	0	289	0	34	0	12 516
Belgica	6 989	0	0	0	5 408	0	5 677	0	0	0	0	0	0	0	11 085
España	1 625	0	0	0	5	0	0	0	0	0	0	0	34	0	39
Finlandia	0	0	0	0	0	0	0	0	0	0	289	0	0	0	289
Inglaterra	0	0	0	0	0	0	0	0	182	0	0	0	0	0	182
Suecia	133	0	0	0	0	0	0	0	0	0	0	0	0	0	0
Resto Unión Europea	2 353	132	68	84	67	0	315	229	160	0	0	0	0	0	921
RUSIA	183	0	0	0	0	0	80	0	0	0	0	0	0	0	80
III. ASIA	57 131	10 530	3 068	7 544	3 201	3 210	13 974	0	17 814	21 553	4 680	11 040	4 077	18 406	108 567
China	40 276	5 401	1 911	3 313	1 590	2 557	7 830	0	3 412	21 553	1 386	5 526	4 077	10 458	63 612
Japón	5 299	0	0	0	0	0	0	0	0	0	0	3	0	14	18
Taiwan	0	0	83	0	0	0	0	0	0	0	0	0	0	0	83
Republica de Corea	11 234	5 102	1 074	4 231	1 611	0	6 118	0	5 349	0	3 294	5 510	0	6 843	34 031
Resto de Asia	322	28	0	0	0	653	27	0	9 053	0	0	0	0	1 091	10 823
VI. AFRICA	1 677	0	0	0	0	0	0	0	0	0	0	0	0	0	0
Argelia	1 677	0	0	0	0	0	0	0	0	0	0	0	0	0	0
V. OCEANIA	1 213	0	0	2 864	0	0	0	0	0	0	0	1	5	0	2 869
Australia	1 213	0	0	2 864	0	0	0	0	0	0	0	1	5	0	2 869
TOTAL	74 382	10 664	3 517	10 874	8 715	3 896	34 133	16 816	18 177	21 560	34 879	11 545	4 282	18 520	186 915

FUENTE: SUNAT. www.sunat.gob.pe

ELABORACION: BCRP. Sucursal Huancayo. Departamento de Estudios Económicos

ANEXO 8

HUANCAVELICA: INGRESOS CORRIENTES DEL GOBIERNO CENTRAL
(Miles de nuevos soles)

CONCEPTO	2010		2011												Ene - Dic
	Ene - Dic	Dic	Ene	Feb	Mar	Abr	May	Jun	Jul	Ago	Set	Oct	Nov	Dic	
I. INGRESOS TRIBUTARIOS	17 986	1 549	2 142	1 280	1 214	1 603	1 342	1 102	1 089	1 856	1 704	1 582	1 784	1 894	18 592
1. Impuesto a la Renta	7 197	700	985	633	586	558	491	478	441	528	670	614	603	732	7 318
- Personas Naturales	3 186	286	551	244	252	220	292	277	220	285	356	324	309	358	3 687
- Personas Jurídicas	3 760	393	433	375	263	168	151	193	196	235	281	270	266	357	3 188
- Regularización	251	22	2	14	70	169	48	9	26	7	32	20	28	17	443
2. Impuesto a la Importación	0	0	0	0	0	0	0	0	0	0	0	0	0	0	0
3. Impuesto General a las Ventas	9 348	750	1 051	531	501	877	698	542	549	703	808	819	938	878	8 895
- Operaciones Internas	9 348	750	1 051	531	501	877	698	542	549	703	808	819	938	878	8 895
- Operaciones Externas	0	0	0	0	0	0	0	0	0	0	0	0	0	0	0
4. Impuesto Selectivo al Consumo	0	0	0	0	0	0	0	0	0	0	0	0	0	0	0
5. Otros Ingresos Tributarios	1 441	100	106	116	126	168	153	82	98	625	227	149	244	284	2 378
II. INGRESOS NO TRIBUTARIOS	0	0	0	0	0	0	0	0	0	0	0	0	0	0	0
TOTAL	17 986	1 549	2 142	1 280	1 214	1 603	1 342	1 102	1 089	1 856	1 704	1 582	1 784	1 894	18 592

Fuente: SUNAT.

Elaboración: BCRP, Sucursal Huancayo.

ANEXO 9

GASTO PÚBLICO DEVENGADO POR NIVELES DE GOBIERNO
(Miles de nuevos soles)

NIVELES DE GOBIERNO	2010		2011												
	Ene - Dic	Dic	Ene	Feb	Mar	Abr	May	Jun	Jul	Ago	Set	Oct	Nov	Dic	Ene - Dic
Gobierno Central	286 943	48 864	15 200	27 900	21 887	9 771	22 093	16 666	24 931	16 732	20 773	25 066	21 783	60 529	283 332
Gobierno Regional de Huancavelica	464 276	63 822	20 128	19 518	34 269	29 934	31 352	29 123	38 875	43 999	64 152	46 352	49 609	110 756	518 068
Gobiernos Locales (Municipios)	423 683	80 949	621	12 183	14 059	18 105	25 995	24 935	27 637	29 024	40 224	34 946	41 477	136 954	406 160
TOTAL	1 174 902	193 635	35 949	59 601	70 215	57 811	79 439	70 724	91 444	89 755	125 149	106 364	112 870	308 239	1 207 560

¹Gasto devengado: Nivel de gasto que se asocia a la verificación del cumplimiento de las obligaciones, esto es la entrega del bien o prestación del servicio.

Fuente: Ministerio de Economía y Finanzas - SIAF

Elaboración: BCRP, Sucursal Huancayo.

ANEXO 10

GASTO PÚBLICO DEVENGADO POR TIPO Y NIVELES DE GOBIERNO
(Miles de nuevos soles)

TIPO DE GASTO	2010		2011												
	Ene - Dic	Dic	Ene	Feb	Mar	Abr	May	Jun	Jul	Ago	Set	Oct	Nov	Dic	Ene - Dic
GASTOS CORRIENTES	595 150	80 593	33 699	43 663	45 740	41 278	54 338	45 030	61 744	51 924	60 341	57 151	54 911	120 689	670 508
Gobierno Central	197 817	30 286	12 986	16 084	16 208	7 703	18 119	9 531	21 685	12 527	17 692	20 948	14 607	43 592	211 681
Gobierno Regional de Huancavelica	283 743	35 486	20 128	19 501	20 668	24 621	26 378	24 509	29 554	29 862	31 518	24 933	28 791	53 505	333 970
Gobiernos Locales (Municipios)	113 590	14 820	584	8 077	8 864	8 953	9 842	10 990	10 505	9 535	11 131	11 270	11 514	23 592	124 858
GASTOS DE CAPITAL	566 454	109 853	2 250	15 917	24 394	16 495	25 080	25 342	29 459	37 954	64 386	48 160	57 564	186 018	533 017
Gobierno Central	89 125	18 578	2 213	11 817	5 680	2 068	3 974	7 135	3 246	4 205	3 081	4 118	7 177	16 937	71 651
Gobierno Regional de Huancavelica	180 533	28 336	0	17	13 601	5 313	4 974	4 614	9 321	14 137	32 633	21 420	20 819	57 251	184 099
Gobiernos Locales (Municipios)	296 796	62 939	37	4 083	5 113	9 113	16 132	13 593	16 892	19 612	28 671	22 622	29 569	111 830	277 267
SERVICIO DE LA DEUDA	13 297	3 190	0	22	82	39	21	352	240	- 123	422	1 054	395	1 532	4 035
Gobiernos Locales (Municipios)	13 297	3 190	0	22	82	39	21	352	240	- 123	422	1 054	395	1 532	4 035
TOTAL	1 174 902	193 635	35 949	59 601	70 215	57 811	79 439	70 724	91 444	89 755	125 149	106 364	112 870	308 239	1 207 560

†Gasto devengado: Nivel de gasto que se asocia a la verificación del cumplimiento de las obligaciones, esto es la entrega del bien o prestación del servicio.

Fuente: Ministerio de Economía y Finanzas - SIAF

Elaboración: BCRP, Sucursal Huancayo.

ANEXO 11

GASTO PÚBLICO TOTAL POR GENÉRICA DE GASTO
(Miles de nuevos soles)

FUNCIONES	2010		2011												Ene - Dic
	Ene - Dic	Dic	Ene	Feb	Mar	Abr	May	Jun	Jul	Ago	Set	Oct	Nov	Dic	
GASTOS CORRIENTES	595 150	80 593	33 699	43 663	45 740	41 278	54 338	45 030	61 744	51 924	60 341	57 151	54 911	120 689	670 508
Personal y Obligaciones Sociales	252 147	26 236	20 808	22 052	20 329	22 171	23 755	21 457	26 988	22 771	25 368	21 118	21 433	36 183	284 431
Pensiones y Otras Prestaciones Soc.	65 582	10 493	2 863	3 473	3 713	3 975	6 119	5 854	5 944	4 998	4 565	5 561	5 931	8 992	61 988
Bienes y Servicios	193 399	31 104	1 372	12 092	11 831	13 284	14 352	14 727	19 819	20 092	20 111	28 892	23 229	46 826	226 627
Donaciones y Transferencias	15 857	2 601	433	877	793	1 283	1 067	2 494	325	3 722	1 604	1 139	3 362	3 345	20 446
Otros Gastos	68 164	10 160	8 222	5 168	9 073	565	9 045	498	8 668	342	8 693	441	957	25 343	77 016
GASTOS DE CAPITAL	566 454	109 853	2 250	15 917	24 394	16 495	25 080	25 342	29 459	37 954	64 386	48 160	57 564	186 018	533 017
Adquisición de Activos no Financieros	521 917	98 483	2 239	7 620	23 902	16 362	24 892	24 590	28 942	34 350	43 431	45 574	55 259	171 582	478 741
Adquisición de Activos Financieros	0	0	0	0	0	0	0	0	0	0	0	0	0	0	0
Donaciones y Transferencias	9 854	208	7	336	111	9	5	15	16	2 046	18 420	869	170	6 015	28 017
Otros Gastos	34 684	11 162	5	7 961	382	123	184	737	501	1 558	2 534	1 717	2 135	8 421	26 258
SERVICIO DE LA DEUDA	13 297	3 190	0	22	82	39	21	352	240	- 123	422	1 054	395	1 532	4 035
Servicio de la Deuda Pública	13 297	3 190	0	22	82	39	21	352	240	- 123	422	1 054	395	1 532	4 035
TOTAL	1 174 902	193 635	35 949	59 601	70 215	57 811	79 439	70 724	91 444	89 755	125 149	106 364	112 870	308 239	1 207 560

¹Gasto devengado: Nivel de gasto que se asocia a la verificación del cumplimiento de las obligaciones, esto es la entrega del bien o prestación del servicio.

Fuente: Ministerio de Economía y Finanzas - SIAF

Elaboración: BCRP, Sucursal Huancayo.

ANEXO 12

INVERSIONES DEL SECTOR PUBLICO TOTAL POR FUNCIONES
(Miles de nuevos soles)

FUNCIONES	2010		2011												
	Ene - Dic	Dic	Ene	Feb	Mar	Abr	May	Jun	Jul	Ago	Set	Oct	Nov	Dic	Ene - Dic
03: Planeamiento y Contingencia	45 760	9 365	3	464	1 233	2 036	2 924	2 735	3 997	6 017	4 904	4 103	4 790	18 226	51 433
04: Defensa y Seguridad Nacional	98	98	0	0	0	0	0	0	0	0	0	0	0	0	0
05: Orden Público y Seguridad	3 417	764	0	12	34	59	192	163	108	43	49	94	98	1 511	2 364
06: Justicia	438	22	0	27	25	62	74	2	41	1	5	5	1	471	714
07: Trabajo	5	0	0	0	0	0	0	0	0	0	0	0	0	0	7
08: Comercio	3 835	551	0	0	3	111	18	44	215	34	59	57	20	1 059	1 619
09: Turismo	1 465	121	0	0	36	6	44	34	73	115	99	76	124	327	933
10: Agropecuaria	66 673	14 313	29	136	2 691	1 303	2 349	3 295	2 889	3 070	7 310	4 961	8 487	18 367	54 887
11: Pesca	1 491	377	0	0	1	9	34	5	11	110	119	167	81	122	660
12: Energía	20 184	2 218	181	580	1 982	707	311	3 374	2 348	917	935	1 166	930	4 144	17 575
13: Minería	3	0	0	0	0	0	0	0	0	0	8	0	0	34	42
14: Industria	2 110	736	0	71	6	47	15	14	12	23	7	17	32	153	396
15: Transporte	82 957	9 831	364	1 289	2 271	3 554	3 268	2 384	4 839	8 309	10 459	7 924	10 534	26 585	81 780
16: Comunicaciones	2 668	856	48	50	83	132	141	820	324	1 086	195	111	136	981	4 108
17: Medio Ambiente	27 810	3 957	34	107	259	519	1 024	712	1 702	1 727	1 778	1 695	4 303	8 284	22 145
18: Saneamiento	54 768	16 170	0	1 198	1 116	1 766	2 706	3 029	2 609	3 037	4 319	3 750	9 834	27 755	61 120
19: Vivienda y Desarrollo Urbano	4 676	706	0	24	34	93	121	44	78	277	534	480	666	2 124	4 473
20: Salud	38 528	6 687	619	301	7 910	1 113	4 745	2 219	1 515	2 496	2 791	2 859	2 482	15 579	44 629
21: Cultura y Deporte	21 763	5 161	0	268	779	241	696	797	909	1 133	1 076	1 546	1 847	4 448	13 742
22: Educacion	136 033	25 412	961	3 087	5 404	4 209	6 078	4 701	6 798	5 549	7 829	15 753	9 269	38 274	107 912
23: Proteccion Social	7 236	1 135	0	6	35	398	152	216	473	405	954	809	1 619	3 137	8 204
TOTAL	521 917	98 483	2 239	7 620	23 902	16 362	24 892	24 590	28 942	34 350	43 431	45 574	55 259	171 582	478 741

1/Gasto devengado: Nivel de gasto que se asocia a la verificación del cumplimiento de las obligaciones, esto es la entrega del bien o prestación del servicio.

Fuente: Ministerio de Economía y Finanzas - SIAF

Elaboración: BCRP, Sucursal Huancayo.

ANEXO 13

HUANCAVELICA: DEPÓSITOS Y OBLIGACIONES DEL SISTEMA FINANCIERO
(Miles de nuevos soles)

ENTIDADES FINANCIERAS	2010	2011											
	Dic	Ene	Feb	Mar	Abr	May	Jun	Jul	Ago	Set	Oct	Nov	Dic
I. SISTEMA BANCARIO	39 221	39 243	38 022	39 245	36 348	35 145	36 873	35 178	34 047	33 563	35 115	38 619	40 054
Crédito	39 221	39 243	38 022	39 245	36 348	35 145	36 873	35 178	34 047	33 563	35 115	38 619	40 054
II. INSTITUCIONES DE MICROFINANZAS	23 300	22 794	24 581	24 926	26 182	27 391	27 376	28 674	29 207	30 042	30 691	31 878	33 726
Caja Municipal de Huancayo	15 349	16 361	16 215	16 452	17 777	18 398	18 426	19 383	19 925	20 240	20 775	21 964	23 333
Caja Municipal de Pisco	3 540	3 749	3 735	3 800	3 884	4 064	4 086	4 092	4 175	4 301	4 435	4 413	4 422
Caja Municipal de Piura	516	533	489	674	708	781	754	935	832	960	945	1 049	1 100
Caja Rural Libertadores de Ayacucho	3 206	1 495	3 344	3 274	3 102	3 217	3 172	3 326	3 300	3 368	3 288	3 327	3 351
Caja Rural Señor de Luren	0	0	0	0	0	0	0	0	0	0	0	0	0
Financiera Confianza	689	657	797	726	712	931	937	938	974	1 174	1 248	1 127	1 520
TOTAL	62 521	62 037	62 602	64 170	62 530	62 536	64 249	63 851	63 254	63 605	65 807	70 497	73 780

Fuente: SBS.

Elaboración: BCRP, Sucursal Huancayo.

ANEXO 14

HUANCAVELICA: DEPÓSITOS EN LAS ENTIDADES FINANCIERAS UBICADAS POR PROVINCIAS - DICIEMBRE 2011
(Miles de nuevos soles)

ENTIDADES FINANCIERAS	DEPÓSITOS												TOTAL DEPÓSITOS		
	HUANCAVELICA			TAYACAJA			ACOBAMBA			ANGARAES			HUANCAVELICA		
	M/N	M/E	TOTAL	M/N	M/E	TOTAL	M/N	M/E	TOTAL	M/N	M/E	TOTAL	M/N	M/E	TOTAL
I. SISTEMA BANCARIO	36 941	3 113	40 054	0	0	0	0	0	0	0	0	0	36 941	3 113	40 054
Crédito	36 941	3 113	40 054	0	0	0	0	0	0	0	0	0	36 941	3 113	40 054
II. INSTITUCIONES DE MICROFINANZAS	24 721	465	25 186	4 609	205	4 814	1 040	94	1 134	2 591	1	2 591	32 961	765	33 726
Caja Municipal de Huancayo	15 996	317	16 313	3 165	129	3 295	1 040	94	1 134	2 591	1	2 591	22 793	541	23 333
Caja Municipal de Pisco	4 410	12	4 422	0	0	0	0	0	0	0	0	0	4 410	12	4 422
Caja Municipal de Piura	1 042	58	1 100	0	0	0	0	0	0	0	0	0	1 042	58	1 100
Caja Rural Libertadores de Ayacucho	3 273	78	3 351	0	0	0	0	0	0	0	0	0	3 273	78	3 351
Caja Rural Señor de Luren	0	0	0	0	0	0	0	0	0	0	0	0	0	0	0
Financiera Confianza	0	0	0	1 444	76	1 520	0	0	0	0	0	0	1 444	76	1 520
TOTAL	61 662	3 579	65 240	4 609	205	4 814	1 040	94	1 134	2 591	1	2 591	69 902	3 878	73 780

Fuente: Superintendencia de Banca y Seguros - SBS.

Elaboración: BCRP, Sucursal Huancayo.

ANEXO 15

HUANCAVELICA: CRÉDITO DEL SISTEMA FINANCIERO AL SECTOR PRIVADO
(Miles de nuevos soles)

ENTIDADES FINANCIERAS	2 010	2 011											
	Dic	Ene	Feb	Mar	Abr	May	Jun	Jul	Ago	Set	Oct	Nov	Dic
I. SISTEMA BANCARIO	15 590	15 131	15 492	16 248	16 358	16 998	17 369	17 712	18 554	19 966	20 712	21 266	21 872
Crédito	15 590	15 131	15 492	16 248	16 358	16 998	17 369	17 712	18 554	19 966	20 712	21 266	21 872
II. INSTITUCIONES DE MICROFINANZAS	67 598	71 048	68 923	72 340	74 593	75 972	77 198	78 900	79 925	82 586	82 622	87 035	89 303
Caja Municipal de Huancayo	33 234	33 054	33 993	35 779	36 805	37 664	38 812	39 465	39 813	41 815	43 347	44 594	46 389
Caja Municipal de Pisco	8 269	8 282	8 417	8 738	9 019	9 229	9 266	9 534	9 708	9 789	6 862	9 492	9 317
Caja Municipal de Piura	3 430	3 215	3 532	3 939	4 034	4 233	4 634	5 052	5 029	5 263	5 471	5 805	5 893
Caja Rural Libertadores de Ayacucho	2 789	6 211	2 553	2 526	2 533	2 489	2 274	2 330	2 315	2 098	2 095	2 098	2 080
Caja Rural Señor de Luren	1 770	1 801	1 833	1 906	1 950	1 969	1 989	2 066	2 092	2 101	2 221	2 284	2 300
Financiera Confianza	17 663	18 055	18 159	18 989	19 402	19 896	19 746	19 976	20 373	20 894	21 930	22 067	22 421
Financiera TFC	443	430	436	462	848	493	477	477	596	626	697	697	904
TOTAL	83 188	86 179	84 414	88 589	90 951	92 969	94 567	96 613	98 479	102 552	103 334	108 301	111 174
En M/N	81 600	84 246	83 099	87 162	89 573	91 464	93 139	95 250	96 887	101 077	101 625	106 920	109 862
En M/E	1 588	1 933	1 316	1 426	1 377	1 505	1 428	1 363	1 592	1 475	1 710	1 381	1 312

Fuente: Superintendencia de Banca y Seguros - SBS.

Elaboración: BCRP, Sucursal Huancayo.

ANEXO 16

HUANCAVELICA: CRÉDITO DE LAS ENTIDADES FINANCIERAS UBICADAS POR PROVINCIAS - DICIEMBRE 2011
(Miles de nuevos soles)

ENTIDADES FINANCIERAS	COLOCACIONES																		TOTAL COLOCACIONES		
	HUANCAVELICA			TAYACAJA			CASTROVIRREYNA			HUAYTARÁ			ACOBAMBA			ANGARAES			HUANCAVELICA		
	M/N	M/E	TOTAL	M/N	M/E	TOTAL	M/N	M/E	TOTAL	M/N	M/E	TOTAL	M/N	M/E	TOTAL	M/N	M/E	TOTAL	M/N	M/E	TOTAL
I. SISTEMA BANCARIO	20 740	1 132	21 872	0	0	0	0	0	0	0	0	0	0	0	0	0	0	0	20 740	1 132	21 872
Banco de Crédito	20 740	1 132	21 872	0	0	0	0	0	0	0	0	0	0	0	0	0	0	0	20 740	1 132	21 872
II. INSTITUCIONES DE MICROFINANZAS	36 769	151	36 017	35 083	26	35 109	1 115	0	1 115	1 185	0	1 185	5 919	3	5 922	9 050	0	9 050	89 122	180	89 303
Caja Municipal de Huancayo	18 609	119	18 728	12 689	0	12 689	0	0	0	0	0	0	5 919	3	5 922	9 050	0	9 050	46 267	122	46 389
Caja Municipal de Pisco	9 317	0	9 317	0	0	0	0	0	0	0	0	0	0	0	0	0	0	0	9 317	0	9 317
Caja Municipal de Piura	5 893	0	5 893	0	0	0	0	0	0	0	0	0	0	0	0	0	0	0	5 893	0	5 893
Caja Rural Libertadores de Ayacucho	2 047	33	2 080	0	0	0	0	0	0	0	0	0	0	0	0	0	0	0	2 047	33	2 080
Caja Rural Señor de Luren	0	0	0	0	0	0	1 115	0	1 115	1 185	0	1 185	0	0	0	0	0	0	2 300	0	2 300
Financiera Confianza	0	0	0	22 395	26	22 421	0	0	0	0	0	0	0	0	0	0	0	0	22 395	26	22 421
Financiera TFC	904	0	904	0	0	0	0	0	0	0	0	0	0	0	0	0	0	0	904	0	904
TOTAL	57 509	1 283	57 888	35 083	26	35 109	1 115	0	1 115	1 185	0	1 185	5 919	3	5 922	9 050	0	9 050	109 862	1 312	111 174

Fuente: Superintendencia de Banca y Seguros - SBS.

Elaboración: BCRP, Sucursal Huancayo.

ANEXO 17

**HUANCAVELICA: CARTERA PESADA DEL SISTEMA FINANCIERO
(En porcentajes)**

ENTIDADES FINANCIERAS	2010	2011											
	Dic	Ene	Feb	Mar	Abr	May	Jun	Jul	Ago	Set	Oct	Nov	Dic
Empresas Bancarias	3,0	3,5	3,6	1,6	2,3	2,7	2,7	2,0	2,5	4,2	3,6	3,2	2,6
Empresas Financieras	1,1	1,3	1,5	1,2	1,3	1,4	1,3	1,4	1,7	1,6	1,5	1,4	1,5
Cajas Municipales	2,8	3,5	3,4	3,0	3,3	3,0	3,5	2,7	2,7	2,7	2,7	2,6	2,6
Cajas Rurales	9,3	9,6	7,9	8,0	8,4	10,6	10,1	8,7	8,7	9,2	8,0	8,2	7,6
Total	4,6	4,7	4,8	5,1	5,2	2,4	2,6	2,6	2,3	2,5	2,4	2,3	2,2

Fuente: Superintendencia de Banca y Seguros - SBS y entidades del sistema financiero.

Elaboración: BCRP, Sucursal Huancayo.

VI. Ficha Técnica: Departamento de Huancavelica

Metodología del Cálculo del Indicador de Actividad Económica Regional

El Indicador de Actividad Económica Regional es un indicador parcial de corto plazo, que busca medir el desenvolvimiento de la economía regional, a partir de la evolución de la actividad de los principales sectores. Los sectores considerados representan el 76,9 por ciento del Valor Agregado Bruto del departamento, publicado por el INEI.

El indicador regional, se obtiene mediante la agregación ponderada de los índices sectoriales, utilizando como factor de ponderación la estructura porcentual anual del año 2007, elaborado por el INEI.

$$\text{Indicador Regional} = \sum_{i=1}^n I_{\text{sector } i(t)} * w_i$$

I = Índice del sector i en el período (mes) t
 n = Número de sectores que componen el índice
 w_i = Peso relativo ponderado del sector i en base a su contribución al PBI departamental 2007.

Lo sectores que incluye el indicador son: agropecuario, minería, electricidad, construcción, servicios gubernamentales y servicios financieros.

El índice de los sectores agropecuario, minería y electricidad se calcula en base al Valor Bruto de Producción, de la siguiente manera:

$$\text{Indice sector } i = \left[\frac{VBP_{it}}{VBP_i \text{ prom. 2007}} \right] x 100$$

Donde:

i = Sector analizado
 VBP_{it} = Valor Bruto de la Producción del sector i del mes t a precios de 1994.
 $VBP \text{ prom } i \text{ 2007}$ = Valor Bruto de Producción promedio 2007 del sector i a precios de 1994.

Características del procedimiento:

- a) La clasificación de los sectores productivos se basa en la Clasificación Industrial Internacional Uniforme (CIIU-Revisión 3).
- b) Las fuentes de la información sectorial son:
 - Para los sectores agropecuario y minería, los respectivos ministerios sectoriales.
 - Para el sector electricidad, la fuente es el Organismo Supervisor de la Inversión en Energía y Minería (Osinergmin).
 - Para el sector construcción, la fuente es la empresa Cemento Andino.
 - Para los sectores servicios gubernamentales y servicios financieros, las fuentes son el Ministerio de Economía y Finanzas (Sistema Integrado de Administración Financiera del Sector Público SIAF-SP) y la Superintendencia de Banca, Seguros y AFP, respectivamente.
- c) El valor bruto de producción (VBP) de los sectores agropecuarios, minería y electricidad, se obtiene de la aplicación de los precios del año base (1994), a los volúmenes de producción de los sectores respectivos. Los precios del año base, son los utilizados por la Dirección Nacional de Cuentas Nacionales del INEI.
- d) El VBP del sector construcción se estima de manera indirecta y se utiliza como información básica los despachos de cemento.
- e) El VBP del sector servicios gubernamentales se calcula a partir del gasto en *Remuneraciones* y Bienes y

Servicios del Gobierno Regional, que se deflacta a precios del año 1994, utilizando el IPC de Lima Metropolitana. La fuente es el Ministerio de Economía y Finanzas

- f) El VBP del sector Servicios Financieros se calcula a partir de la sumatoria de los saldos de intermediación (créditos directos y depósitos) de las instituciones financieras que operan en el departamento, deflactados a precios de 1994, utilizando el IPC.

**ESTRUCTURA
INDICADOR REGIONAL**

Sectores	Ponderación 2007
Agropecuario	10,3
Minería	10,6
Electricidad y Agua	41,4
Construcción	1,3
Servicios Gubernamentales	11,6
Servicios Financieros 3/	1,8
TOTAL	76,9

Nota: Para el caso del sector servicios financieros, se considera el peso del sector a nivel nacional (1,8 por ciento).