



BANCO CENTRAL DE RESERVA DEL PERÚ

SUCURSAL HUANCAYO

**SÍNTESIS ECONÓMICA DE HUANCVELICA
AGOSTO 2011¹**

DEPARTAMENTO DE ESTUDIOS ECONÓMICOS

¹ En la elaboración de este informe participaron: Francisco Callupe y Rafael Alarcón.

CONTENIDO

RESEÑA INTRODUCTORIA.....	3
I. ACTIVIDAD PRODUCTIVA Y OTRAS.....	4
1.1. Producción.....	4
1.1.1. Producción Agropecuaria.....	4
1.1.2. Producción Eléctrica.....	9
1.1.3. Producción Minera.....	10
1.1.4. Construcción.....	12
1.2. Turismo.....	13
II. SECTOR EXTERNO.....	13
2.1. Exportaciones.....	13
III. FINANZAS PÚBLICAS.....	15
3.1. Gobierno Central.....	15
3.2. Gastos del Sector Público.....	16
3.3. Inversiones del Sector Público.....	18
IV. MONEDA Y CRÉDITO.....	19
4.1. Depósitos del Sistema Financiero.....	20
4.2. Crédito del Sistema Financiero.....	21
4.3. Crédito a la Pequeña y Microempresa.....	23
V. INFORMACIÓN ESTADÍSTICA.....	24
Anexo 1: Producción Agropecuaria.....	25
Anexo 2: Producción de Electricidad.....	26
Anexo 3: Producción Minera.....	27
Anexo 4: Ventas de cemento.....	28
Anexo 5: Arribos por categorías.....	29
Anexo 6: Exportaciones por grupo de productos.....	30
Anexo 7: Exportaciones por Bloque Económico y Países.....	31
Anexo 8: Ingresos Corrientes del Gobierno Central.....	32
Anexo 9: Gasto Público Devengado por Niveles de Gobierno.....	33
Anexo 10: Gasto Público Devengado por Tipo y Niveles de Gobierno.....	34
Anexo 11: Gasto Público Total por Genérica de Gasto.....	34
Anexo 12: Inversiones del Sector Público Total por Funciones.....	35
Anexo 13: Depósitos y Obligaciones del Sistema Financiero.....	36
Anexo 14: Depósitos en las Entidades Financieras Ubicadas por Provincias.....	37
Anexo 15: Crédito del Sistema Financiero al Sector Privado.....	38
Anexo 16: Crédito de las Entidades Financieras Ubicadas por Provincias.....	39
Anexo 17: Cartera Pesada del Sistema Financiero.....	40
VI. Ficha Técnica.....	41

DIRECCIÓN EN INTERNET

<http://www.bcrp.gob.pe>

RESEÑA INTRODUCTORIA

El **Indicador de Actividad Económica Regional** de Huancavelica, entre enero y agosto, registró una disminución de 0,2 por ciento, debido a la contracción de las actividades de minería (-7,7 por ciento), electricidad (-4,4 por ciento) y construcción (-28,3 por ciento), no obstante los resultados positivos de la actividad agropecuaria (12,2 por ciento), servicios gubernamentales y financieros (8,5 y 28,5 por ciento, respectivamente).

Las **exportaciones** del mes totalizaron US\$ 21,6 millones, registrando un incremento de 509,2 por ciento, respecto a agosto del año pasado, explicado principalmente por las mayores ventas de productos tradicionales (542,3 por ciento), básicamente productos mineros, no obstante el resultado negativo de los no tradicionales, (-96,0 por ciento).

La **recaudación tributaria** aumentó en 30,8 por ciento, explicado por las mayores captaciones de Otros Ingresos Tributarios (principalmente regularizaciones de deuda), no obstante los resultados negativos en I.G.V. e Impuesto a la Renta.

El **Gasto del Sector Público**, fue de S/. 89,8 millones, inferior en 14,5 por ciento en términos reales, por los menores Gastos de Capital y Servicio de la Deuda ejecutados por el Gobierno Regional y las municipalidades.

La **Inversión Pública** del mes fue de S/. 34,4 millones, inferior en 35,4 por ciento por el menor gasto programático en Educación, Agropecuario y Salud. Entre enero y agosto, las inversiones sumaron S/. 162,9 millones, inferior en 42,6 por ciento debido al menor presupuesto ejecutado por el Gobierno Regional y los gobiernos locales en, Educación, Transportes, Agropecuaria y Salud.

En el sistema financiero regional se registró una evolución positiva de los **depósitos** (31,9 por ciento) y los **créditos** (21,6 por ciento), con relación a agosto de 2010. La captación de depósitos fue liderado por el Banco de Crédito que registró el 53,8 por ciento de participación y la colocación de créditos por CMAC Huancayo con el 40,4 por ciento del total otorgado.

El **ratio de morosidad** fue de 2,3 por ciento, inferior en 2,2 puntos porcentuales, respecto al resultado de agosto del año anterior.

I. ACTIVIDAD PRODUCTIVA

1.1 Producción

El **Indicador de Actividad Económica Regional de Huancavelica** registró una disminución de 0,2 por ciento, explicado por la contracción de las actividades de minería (-7,7 por ciento), electricidad (-4,4 por ciento)

y construcción (-28,3 por ciento), no obstante los resultados positivos en agropecuario (12,2 por ciento) y servicios gubernamentales y financieros (8,5 y 28,5 por ciento, respectivamente).

CUADRO N° 1
INDICADOR DE ACTIVIDAD ECONOMICA REGIONAL 1/ 2/
(Variación porcentual respecto a similar periodo del año anterior)

Sectores	Ponderación 3/	2011
		ENERO – AGOSTO
Agropecuario	10,3	12,2
Agrícola		29,9
Pecuario		-28,8
Minería	10,6	-7,7
Electricidad	41,4	-4,4
Construcción	1,3	-28,3
Servicios gubernamentales	11,6	8,5
Servicios financieros	1,8	28,5
TOTAL	76,9	-0,2

1/ Es un indicador parcial de la actividad económica de la región que alcanza una cobertura de 76,9 por ciento del valor agregado bruto de la producción regional según cifras del INEI.

2/ Actualizado con información al 20 de octubre de 2011.

3/ Considera la estructura productiva de la región para el año 2007 según cifras del INEI.

En el caso de los servicios financieros se considera como ponderación el promedio nacional para dicho año (1,8 por ciento).

Fuente: MINAG, MINEM, OSINERGMIN, MEF, SBS y Cemento Andino.

Elaboración: BCRP, Sucursal Huancayo.

1.1.1 Producción Agropecuaria

El sector cayó en 14,6 por ciento, respecto a agosto de 2010, por la contracción de los subsectores agrícola (-9,7 por ciento) y pecuario (-26,1 por ciento).

En el primer caso, explicado por la pérdida de cultivos, especialmente en la familia de las gramíneas, debido a factores climatológicos adversos y la presencia de enfermedades fungosas. En el segundo caso, principalmente, por la caída en la producción de carne de vacuno, ovino y

porcino (-40,4, -32,2 y -35,6 por ciento, respectivamente).

En lo que va del año, se registró un crecimiento de 12,2 por ciento con relación a similar periodo del año pasado, influenciado por el resultado positivo de la parte agrícola (29,9 por ciento), contrarrestado parcialmente por el resultado negativo del subsector pecuario (-28,8 por ciento).

GRÁFICO N° 1
VALOR BRUTO DE PRODUCCIÓN AGROPECUARIA
(Variación real 1/)

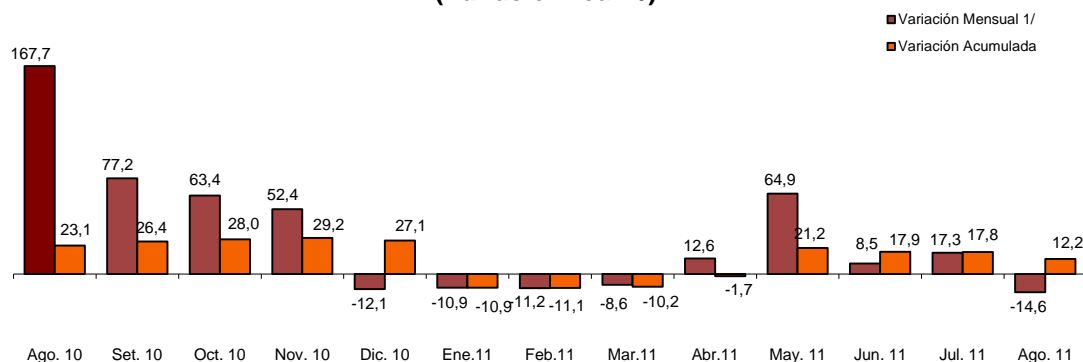

1/ Respecto a similar mes del año anterior, a precios de 1994.
Elaboración: BCRP, Sucursal Huancayo.

CUADRO N° 2
VALOR BRUTO DE PRODUCCIÓN AGROPECUARIO
(Variación real 1/)

SUB SECTOR	AGOSTO		ENERO – AGOSTO	
	2010	2011	2010	2011
Agrícola	244,7	-9,7	14,7	29,9
Pecuario	75,7	-26,1	60,1	-28,8
TOTAL	167,7	-14,6	23,1	12,2

1/ Respecto al mismo mes o periodo del año anterior, a precios de 1994.
Fuente: MINAG.
Elaboración: BCRP, Sucursal Huancayo.

Sub Sector Agrícola

Producción

El resultado negativo (-9,7 por ciento), respecto a agosto del año pasado, se explicó por las menores superficies cosechadas de haba grano seco (-72,6 por ciento), cebada grano (-21,9 por ciento), frijol grano seco (-81,7 por ciento) y arveja grano seco (-86,4 por ciento). En el caso de los mencionados cultivos, poco resistentes a las bajas temperaturas, se explicó por el adelanto de cosechas y pérdidas de superficies instaladas por enfermedades fungosas. De manera general, el adelanto de las cosechas, se realizó como medida de protección de las superficies menos afectadas, generando desfases estadísticos respecto a similares meses de la campaña anterior.

En el acumulado, la producción creció en 29,9 por ciento, destacando los mayores resultados en papa (68,1 por ciento), arveja grano verde (81,6 por ciento), maíz amiláceo (15,6 por ciento) y olluco (24,6 por ciento). El resultado favorable de este periodo se explicó, principalmente, por las mayores superficies sembradas de estos cultivos debido a la mayor demanda y buenos precios en chacra. Los productos que tuvieron una mayor participación en el VBP agrícola regional, fueron la papa con 53,0 por ciento y el maíz amiláceo con 10,0 por ciento.

GRÁFICO N° 2
VALOR BRUTO DE PRODUCCIÓN AGRÍCOLA
(Variación real 1/)

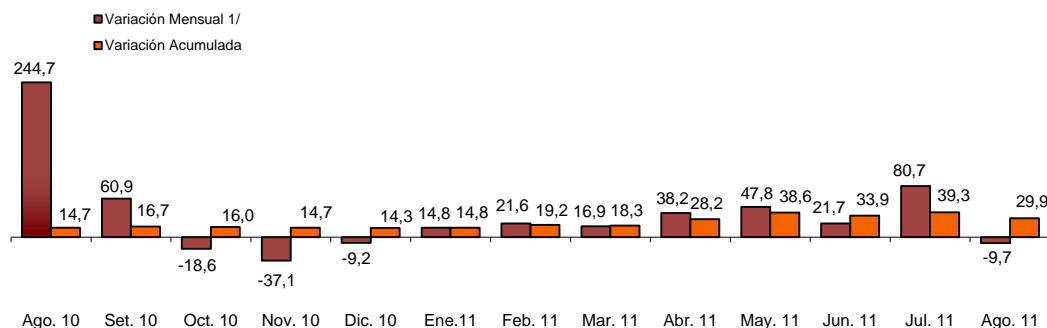

1/ Respecto a similar mes del año anterior, a precios de 1994.
Elaboración: BCRP, Sucursal Huancayo.

CUADRO N° 3
PRODUCCIÓN DE PRINCIPALES PRODUCTOS AGRÍCOLAS 1/
(EN TM)

CULTIVOS	AGOSTO			ENERO – AGOSTO		
	2010	2011	Var. %	2010	2011	Var. %
Papa	24 817	36 654	47,7	174 044	292 631	68,1
Alfalfa	12 354	12 153	-1,6	102 790	95 415	-7,2
Cebada grano	10 067	7 864	-21,9	31 581	32 134	1,8
Maíz amiláceo	7 789	6 842	-12,2	25 609	29 611	15,6
Arveja grano verde	602	386	-35,9	8 013	14 548	81,6
Tuna	18	0	-100,0	10 433	11 983	14,8
Olluco	1 339	370	-72,4	9 116	11 359	24,6
Haba grano seco	3 919	1 073	-72,6	10 774	8 638	-19,8
Trigo	2 120	2 530	19,4	7 838	8 555	9,1
Haba grano verde	197	353	79,5	10 183	7 013	-31,1
Frijol grano seco	2 486	454	-81,7	7 203	4 899	-32,0
Arveja grano seco	2 098	285	-86,4	6 253	4 635	-25,9
Zapallo	0	0	-	2 736	3 636	32,9
Maíz choclo	446	0	-100,0	4 388	3 461	-21,1
Oca	154	24	-84,5	1 461	2 593	77,5
Mashua o izano	30	193	546,3	1 622	2 571	58,5

1/ Cifras Preliminares

Fuente: MINAG

Elaboración: BCRP, Sucursal Huancayo.

GRÁFICO N° 3
PARTICIPACIÓN EN EL VBP AGRÍCOLA
(Enero – Agosto 2011)

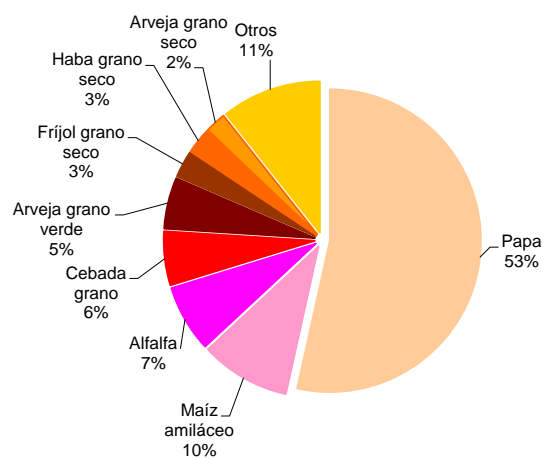

Elaboración: BCRP, Sucursal Huancayo.

A excepción de la haba grano verde, los precios en chacra de los principales productos de la región registraron incrementos, respecto a agosto de 2010, explicado principalmente por el alza de los costos de mano de obra y la menor oferta generada por la destrucción de sembríos y bajos rendimientos ante la presencia de fenómenos climatológicos adversos y enfermedades fungosas.

Los mayores incrementos se dieron en arveja grano verde y maíz choclo que subieron en 38,2 y 17,2 por ciento, respectivamente, mientras que el frijól grano seco y el precio promedio de papa registraron elevaciones de 14,9 y 2,5 por ciento, respectivamente. En el caso de la papa, la variedad hautyro registró el precio más elevado, cotizándose a S/. 0,80 el kilogramo en chacra.

**CUADRO N° 4
PRECIOS EN CHACRA DE PRINCIPALES CULTIVOS
(En nuevos soles por Kg.)**

CULTIVOS	AGOSTO		Var. %
	2010	2011	
Arveja grano verde	1,36	1,88	38,2
Frijol grano seco	3,01	3,46	14,9
Haba grano verde	1,20	1,15	-4,2
Maíz choclo	1,28	1,50	17,2
Papa	0,40	0,41	2,5

Fuente: MINAG.

Elaboración: BCRP, Sucursal Huancayo.

Siembras

La superficie sembrada aumentó en términos absolutos en 1 368 has y relativos en 86,1 por ciento, respecto a agosto de 2010, debido a mejores condiciones climatológicas, comparadas con similar periodo de la campaña anterior. Destacan las mayores superficies instaladas de olluco con un incremento en términos absolutos de 1 227 has y relativos de 231,8 por ciento, y maíz amiláceo superior en 283 has (127,5 por ciento).

Incrementos importantes, en términos relativos, también se dieron en arveja y haba grano seco (98,4 y 498,1 por ciento). En el caso del olluco y el maíz amiláceo, la mayor demanda y precios favorables en chacra influyeron en las mayores superficies instaladas en el inicio de la campaña agrícola 2011.

**CUADRO N° 5
SUPERFICIE SEMBRADA 1/
(Has)**

CULTIVOS TRANSITORIOS	AGOSTO		Var. %
	2010	2011	
Arveja grano seco	78	155	98,4
Arveja grano verde	0	0	-
Avena grano	17	0	-100,0
Cebada grano	11	3	-72,7
Frijol grano seco	10	1	-90,0
Haba grano seco	14	81	498,1
Haba grano verde	0	0	-
Maca	352	352	0,0
Maíz amiláceo	222	505	127,5
Olluco	529	1 756	231,8
Papa	0	0	-
Trigo	156	104	-33,2
Otros	200	0	-100,0
TOTAL	1 589	2 957	86,1

Fuente: MINAG.

Elaboración: BCRP, Sucursal Huancayo.

Sub Sector Pecuario

La actividad pecuaria cayó en 26,1 por ciento, respecto al mismo mes del año anterior por la menor producción de carnes de vacuno (- 40,4 por ciento), porcino (-35,6 por ciento) y ovino (-32,2 por ciento), debido al estiaje que afectó a la ganadería destinada a la producción de carne, y especialmente por la menor demanda del mercado local, explicado por los mayores precios relativos en relación a la carne de pollo y pescado provenientes de la costa.

En el acumulado, la producción registró una disminución de 28,8 por ciento, influenciada por los resultados negativos en carnes de vacuno (-29,8 por ciento), ovino (-50,3 por ciento) y porcino (-36,7 por ciento), que han

mantenido la misma tendencia durante este periodo por la menor demanda del mercado local. Sin embargo, la leche de vacuno, mostró resultados positivos (24,7 por ciento) por el incremento sostenido de la producción de derivados lácteos impulsada por la formación de “cadenas productivas” a cargo de la Dirección Regional de Agricultura.

La mayor participación en el VBP pecuario correspondió a la carne de vacuno con el 38,7 por ciento, seguida por la de ovino y leche de vacuno con el 15,4 y 11,2 por ciento, respectivamente.

**CUADRO N° 6
PRODUCCIÓN PECUARIA
(TM)**

ESPECIES	AGOSTO			ENERO – AGOSTO		
	2010	2011	Var. %	2010	2011	Var. %
Leche Vacuno	2 154	2 362	9,6	13 776	17 175	24,7
Carne de vacuno	774	461	-40,4	4 925	3 455	-29,8
Carne de ovino	175	118	-32,2	1 969	979	-50,3
Carne de porcino	169	109	-35,6	1 403	888	-36,7
Carne de llama	109	109	0,2	616	743	20,6
Carne de alpaca	71	83	16,4	896	624	-30,4
Otros	338	343	1,5	3 201	2 709	-15,4

Fuente: MINAG

Elaboración: BCRP, Sucursal Huancayo.

**GRÁFICO N° 4
PARTICIPACIÓN EN EL VBP PECUARIO
(Enero – Agosto 2011)**

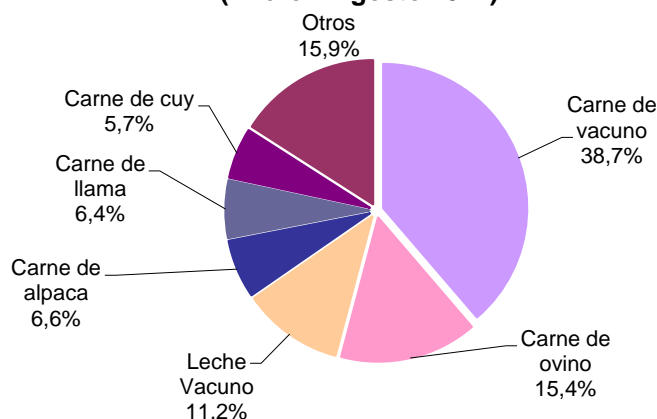

Elaboración: BCRP, Sucursal Huancayo

**GRÁFICO N° 5
VALOR BRUTO DE PRODUCCIÓN PECUARIA 2010 - 2011
(Variación real 1/)**

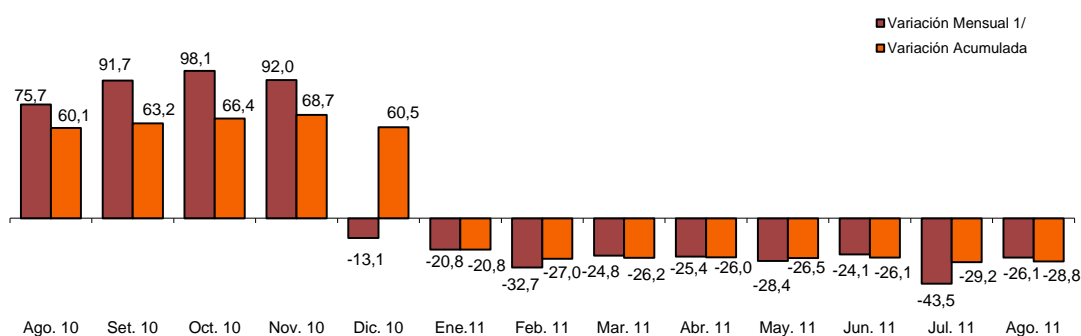

1/ Respecto a similar mes del año anterior, a precios de 1994.

Elaboración: BCRP, Sucursal Huancayo.

1.1.2 Producción Eléctrica

La generación eléctrica creció en 5,4 por ciento, comparada con agosto del año anterior, por la mayor producción de las centrales hidroeléctricas Antúnez de Mayolo y Restitución, abastecedoras de Electroperú, así como de la central hidroeléctrica de Acobamba que abastece a la empresa

Electrocentro, debido a la mayor disponibilidad de recursos hídricos.

En el acumulado, cayó en 4,4 por ciento. Las generadoras que abastecen a Electroperú, concentraron más del 90 por ciento de la producción regional.

**GRÁFICO N° 6
PRODUCCIÓN DE ELECTRICIDAD 2010 - 2011
(Miles de Megavatios Hora)**

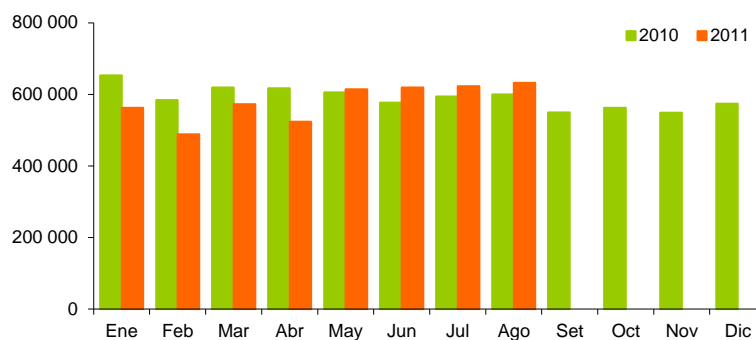

Elaboración: BCRP, Sucursal Huancayo.

**CUADRO N° 7
GENERACIÓN ELÉCTRICA 1/
Megavatios Hora (MWH)**

	AGOSTO			ENERO - AGOSTO		
	2010	2011	Var. %	2010	2011	Var. %
ENERGÍA ELÉCTRICA	599 731	632 238	5,4	4 849 945	4 635 605	- 4,4

1/ Variación en términos reales.

Fuente: MINEM.

Elaboración: BCRP, Sucursal Huancayo.

En lo que va del año, la producción nacional fue de 25,6 millones de megavatios hora. La región Lima aportó con el 45 por ciento,

siguiendo en orden de importancia Huancavelica con una participación de 18 por ciento.

GRÁFICO N° 7
PARTICIPACIÓN EN LA PRODUCCIÓN NACIONAL DE ELECTRICIDAD
(Enero - Agosto 2011)

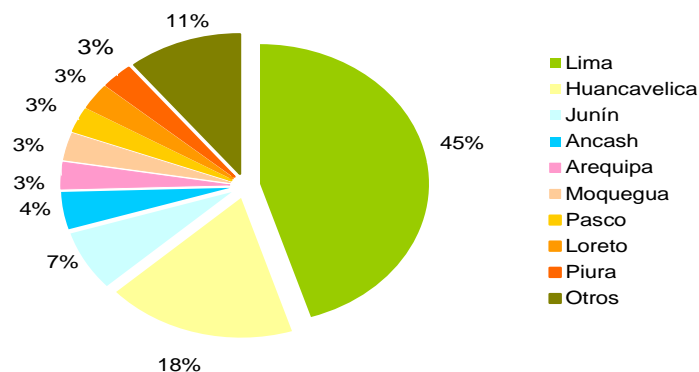

Elaboración: BCRP, Sucursal Huancayo.

1.1.3 Producción Minera

La producción minera disminuyó en 1,8 por ciento, respecto a agosto de 2010, explicado por los resultados negativos en cobre (-7,5 por ciento), oro (-23,3 por ciento) y plomo (-12,5 por ciento), contrarrestado por el resultado positivo en plata (19,6 por ciento) y zinc (1,4 por ciento).

El acumulado, registró un comportamiento negativo (-7,7 por ciento), influido por los resultados negativos en plomo (-55,4 por ciento), zinc (-61,3 por ciento), cobre (-3,4 por ciento) y oro (-3,5 por ciento). El único resultado positivo se dio en plata (16,0 por ciento).

CUADRO N° 8
PRODUCCIÓN MINERA METÁLICA 1/

MINERAL	AGOSTO			ENERO - AGOSTO		
	2010	2011	Var. %	2010	2011	Var. %
Cobre (TMF)	1 886	1 746	- 7,5	13 580	13 122	-3,4
Oro (KGF)	118	90	- 23,3	871	841	-3,5
Plata (KGF)	14 644	17 514	19,6	119 505	138 641	16,0
Plomo (TMF)	605	530	- 12,5	8 586	3 831	-55,4
Zinc (TMF)	360	365	1,4	7 159	2 772	-61,3
TOTAL 1/			- 1,8			-7,7

1/ Respecto a similar mes del año anterior, a precios de 1994.

Fuente: DGM/DPM/ Estadística Minera.

Elaboración: BCRP, Sucursal Huancayo.

GRÁFICO N° 8
VALOR BRUTO DE PRODUCCIÓN MINERA 2010 - 2011
(Variación real 1/)

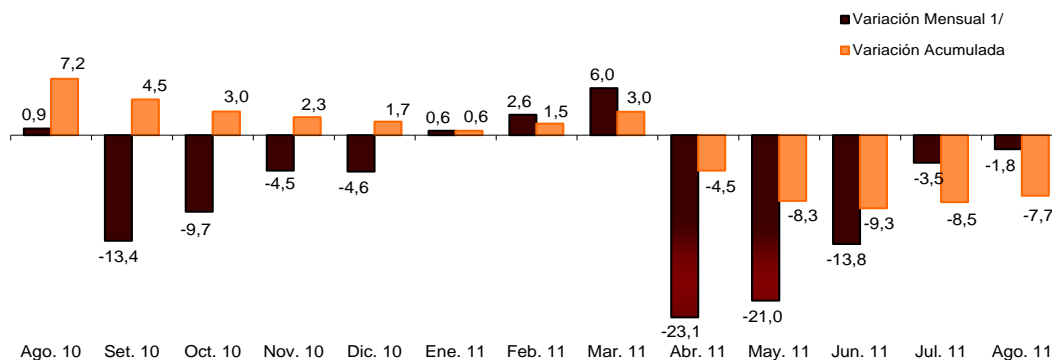

1/ Respecto a similar mes del año anterior, a precios de 1994.
Elaboración: BCRP, Sucursal Huancayo.

En lo que va del año, el cobre representó el 39 por ciento, seguido de la plata con 37 por ciento y oro con 16 por ciento, concentrando estos tres minerales el 92 por ciento del total.

en la producción de cobre, debido a sus problemas de relave y contaminación ocurridos a fines del año anterior.

Doe Run, principal empresa productora de cobre, participó con el 98 por ciento, seguida de Minas Buenaventura con el 2 por ciento restantes. La minera Caudalosa, no participó

La cotización de cobre se situó en US\$ 4,11 la libra, superior en 24,4 por ciento, respecto a agosto del año anterior.

GRÁFICO N° 9
PRODUCCIÓN DE COBRE Y COTIZACIÓN INTERNACIONAL

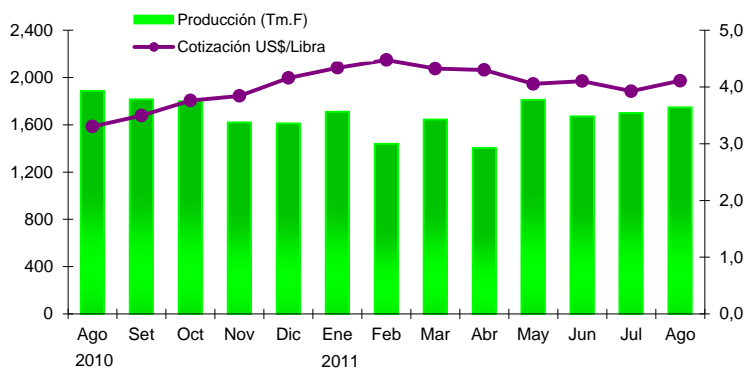

Elaboración: BCRP, Sucursal Huancayo.

GRÁFICO N° 10
PRODUCCIÓN DE COBRE POR EMPRESAS (Enero - Agosto 2011)

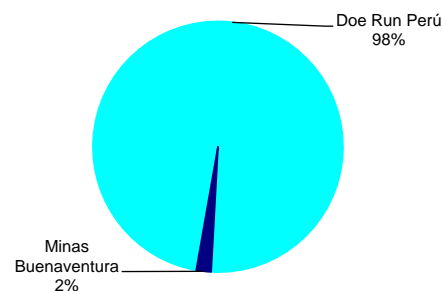

**GRÁFICO N° 11
PARTICIPACIÓN EN EL VBP MINERO
(Enero - Agosto 2011)**

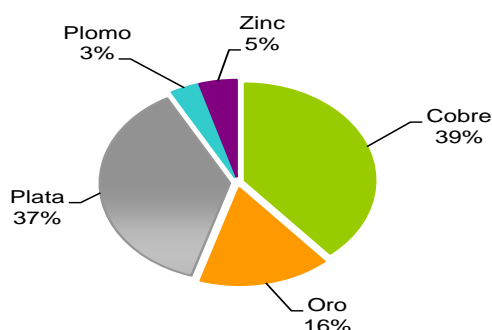

Elaboración: BCRP, Sucursal Huancayo.

1.1.4 Construcción

El sector de la construcción, medido a través de los despachos de cemento cayó en 27,0 por ciento con relación a agosto del año anterior, explicado a la menor ejecución de obras de infraestructura por parte del Gobierno Regional y municipalidades.

Entre enero y agosto, se contrajo en 28,3 por ciento respecto al mismo periodo del 2010, debido principalmente al menor gasto en obras públicas por parte del gobierno regional y las municipalidades.

**CUADRO N° 9
INDICADOR DEL SECTOR CONSTRUCCIÓN**

	AGOSTO			ENERO - AGOSTO		
	2010	2011	Var. %	2010	2011	Var. %
Ventas de cemento (TM)	5 377	3 926	- 27,0	34 439	24 687	- 28,3
SECTOR 1/			-27.0			-28.3

1/ Variación en términos reales, a precios de 1994.

Fuente: Cemento Andino.

Elaboración: BCRP, Sucursal Huancayo.

**GRÁFICO N° 12
VENTAS DE CEMENTO 2010 - 2011
TM**

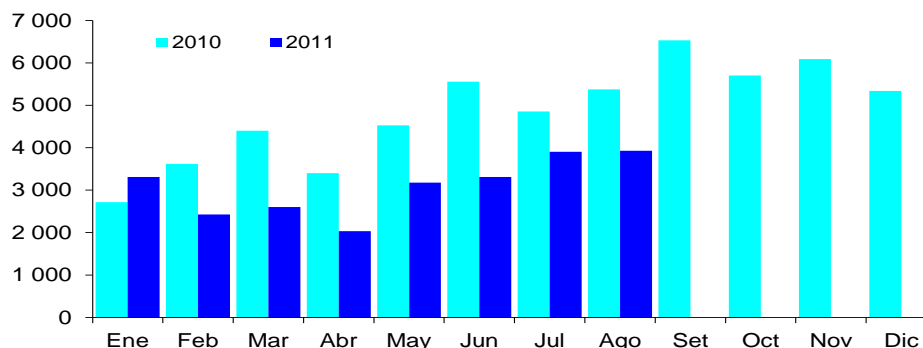

Elaboración: BCRP, Sucursal Huancayo.

1.2 Turismo

Los arribos turísticos disminuyeron 48,9 por ciento, respecto a agosto de 2010, influenciado por el menor flujo de visitantes nacionales (-48,9 por ciento) y de extranjeros (-50,0 por ciento).

El 97,5 por ciento de nacionales se alojó en establecimientos no categorizados y el 2,5 por ciento restante en hoteles de 3 estrellas; mientras que el 82,1 por ciento de extranjeros se hospedaron en alojamientos no clasificados y el 17,9 por ciento en los de tercera categoría. La permanencia promedio de los nacionales fue de 1,1 días y la de los extranjeros 2,0 días.

En lo que va del año, los arribos disminuyeron en 6,8 por ciento, explicado por la menor visita de nacionales (-6,7 por ciento) y extranjeros (-23,1 por ciento). En el primer caso, están conformados en su mayoría por personal profesional así como no calificado, proveniente de Lima y Huancayo, relacionados con la contratación de obras públicas y la perspectiva de explotación de nuevos yacimientos mineros.

CUADRO N° 10
ARRIBOS A ESTABLECIMIENTOS DE HOSPEDAJE

	AGOSTO			ENERO – AGOSTO		
	2010	2011	Var. %	2010	2011	Var. %
Nacionales	10 587	5 413	-48,9	71 983	67 144	-6,7
Extranjeros	42	21	-50,0	350	269	-23,1
TOTAL	10 629	5 434	-48,9	72 333	67 413	-6,8

Fuente: Mincetur Huancavelica.

Elaboración: BCRP, Sucursal Huancayo.

II. SECTOR EXTERNO

2.1 Exportaciones

Las exportaciones de Huancavelica totalizaron US\$ 21,6 millones, registrando un incremento de 509,2 por ciento, respecto a agosto del año pasado, explicado por las mayores ventas de productos tradicionales (542,3 por ciento), no obstante el resultado negativo en las no tradicionales (-96,0 por ciento). En los tradicionales únicamente por los productos mineros, y en los no tradicionales básicamente por la ausencia de las exportaciones de trucha.

En el acumulado, las exportaciones totalizaron US\$ 117,5 millones, cifra mayor en 107,8 por ciento, por el comportamiento positivo de los productos tradicionales (114,9 por ciento) contrarrestado por la disminución de los no tradicionales (-34,3 por ciento). En este periodo, los productos tradicionales participaron con el 98,5 por ciento y los no tradicionales con el 1,5 por ciento del total exportado.

CUADRO N° 11
EXPORTACIONES POR GRUPO DE PRODUCTOS
(Valor FOB en miles de US\$)

	AGOSTO			ENERO - AGOSTO		
	2010	2011	Var. %	2010	2011	Var. %
TRADICIONALES	3 356	21 553	542,3	53 850	115 712	114,9
Mineros	3 356	21 553	542,3	53 850	115 712	114,9
NO TRADICIONALES	183	7	-96,0	2 684	1 765	-34,3
Agrícolas	0	0	-	0	72	-
Pesqueros	183	0	-100,0	263	1 111	322,7
Textiles	0	4	-	48	12	-75,2
Otros No Tradicionales	0	4	-	2 374	569	-76,0
TOTAL	3 539	21 560	509,2	56 534	117 477	107,8

Fuente: SUNAT.

Elaboración: BCRP, Sucursal Huancayo.

GRÁFICO N° 13
ESTRUCTURA DE EXPORTACIONES POR GRUPO DE PRODUCTOS

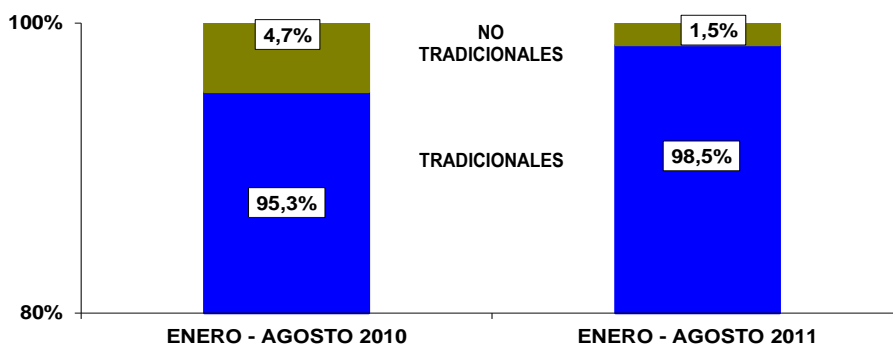

Elaboración: BCRP, Sucursal Huancayo.

El principal país de destino fue China con 35,9 por ciento del total exportado, seguido de Corea y Chile que participaron con 15,6 y 14,1 por ciento respectivamente. Estos países,

concentraron 65,6 por ciento del total exportado, predominando las ventas de concentrados mineros de plomo, zinc y cobre.

GRÁFICO N° 14
PRINCIPALES DESTINOS DE EXPORTACIÓN
(Enero - Agosto 2011)

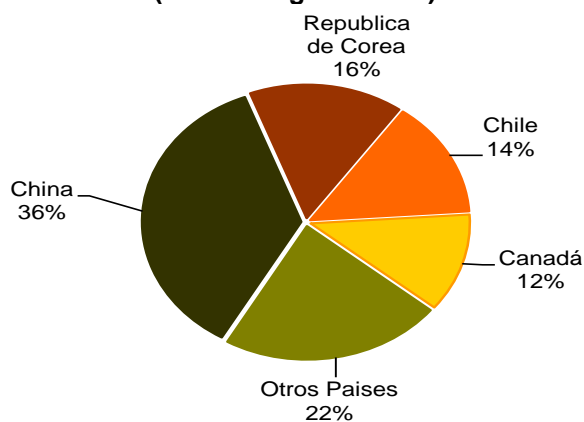

Elaboración: BCRP, Sucursal Huancayo.

CUADRO N° 12
PRINCIPALES PAISES DE DESTINO Y PRINCIPALES PRODUCTOS EXPORTADOS
(Enero – Agosto 2011)

PAÍS	MILES DE US\$	PRODUCTO
China	42,164	Plomo y zinc.
República de Corea	18,384	Cobre.
Chile	16,527	Plomo.
Canadá	13,984	Cobre, plata y plomo.
Otros Países	26,419	Plomo, zinc, trucha congelada y tara
TOTAL	117 477	

Fuente: SUNAT.

Elaboración: BCRP, Sucursal Huancayo.

II. FINANZAS PÚBLICAS

3.1. Gobierno Central

La recaudación de la SUNAT fue de S/. 1,9 millones, superior en 30,8 por ciento a lo obtenido en agosto del año pasado, explicado por las mayores captaciones por Otros Ingresos Tributarios (479,5 por ciento), constituidos mayoritariamente por regularizaciones en el pago de impuestos y multas. Contrariamente el IGV y el Impuesto a la Renta, fueron menores en 1,3 y 11,9 por ciento, respectivamente.

El acumulado registró S/. 11,6 millones, monto inferior en 0,7 por ciento, respecto a similar periodo del año anterior, por la menor captación del IGV (-8,4 por ciento) e Impuesto a la Renta (-1,3 por ciento), contrarrestado parcialmente por Otros Ingresos Tributarios que creció en 48,3 por ciento. En este periodo, el IGV representó el 46,9 por ciento de la recaudación total y el Impuesto a la Renta el 40,4 por ciento.

CUADRO N° 13
INGRESOS CORRIENTES DEL GOBIERNO CENTRAL
(Miles de nuevos soles)

CONCEPTO	AGOSTO			ENERO - AGOSTO		
	2010	2011	Var. % 1/	2010	2011	Var. % 1/
I. INGRESOS TRIBUTARIOS	1 373	1 856	30,8	11 381	11 627	- 0,7
1. Impuesto a la Renta	579	528	- 11,9	4 630	4 700	- 1,3
Personas Naturales	285	285	- 3,2	2 114	2 340	7,6
Personas Jurídicas	294	235	- 22,5	2 327	2 014	- 15,9
Regularización	1	7	917,5	188	345	78,2
2. Impuesto a la Importación	0	0	-	0	0	-
3. Impuesto General a las Ventas (IGV)	689	703	- 1,3	5 786	5 453	- 8,4
Operaciones Internas	689	703	- 1,3	5 786	5 453	- 8,4
Operaciones Externas	0	0	-	0	0	-
4. Impuesto Selectivo al Consumo (ISC)	0	0	-	0	0	-
5. Otros Ingresos Tributarios	104	625	479,5	966	1 474	48,3
6. Devoluciones	0	0	-	- 1	0	-
II. INGRESOS NO TRIBUTARIOS	0	0	-	0	0	-
TOTAL	1 373	1 856	30,8	11 381	11 627	- 0,7

1/ Variación en términos reales

Fuente: SUNAT.

Elaboración: BCRP, Sucursal Huancayo.

**GRÁFICO N° 15
RECAUDACIÓN TRIBUTARIA
(Miles de nuevos soles)**

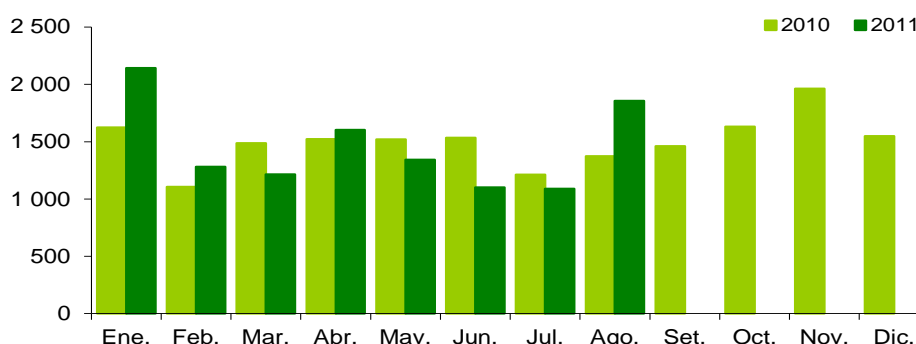

Elaboración: BCRP, Sucursal Huancayo.

3.2. Gastos del Sector Público

El gasto público mensual sumó S/. 89,8 millones, inferior en 14,5 por ciento en términos reales, por los menores Gastos de Capital y Servicio de la Deuda ejecutados por el Gobierno Regional y las municipalidades.

Entre enero y agosto, se gastó S/. 554,9 millones, menor en 20,1 por ciento, debido a la contracción en los Gastos Corrientes del Gobierno Central y municipalidades; y los Gastos de Capital de los gobiernos regionales y locales; y el Servicio de la Deuda de los gobiernos locales.

**CUADRO N° 14
GASTO PÚBLICO DEVENGADO POR NIVELES DE GOBIERNO 1/
(Miles de nuevos soles)**

	AGOSTO			ENERO – AGOSTO		
	2010	2011	Var. % 2/	2010	2011	Var. % 2/
Gobierno Central	13 238	16 732	22,3	161 529	155 180	-6,6
Gobierno Regional	50 971	43 999	-16,5	294 598	247 199	-18,4
Gobiernos Locales	37 317	29 024	-24,7	218 728	152 559	-32,2
TOTAL	101 527	89 755	-14,5	674 854	554 938	-20,1

1/ Gasto devengado: Nivel de gasto que se asocia a la verificación del cumplimiento de las obligaciones, esto es la entrega del bien o prestación del servicio.

2/ Variación en términos reales.

Fuente: Ministerio de Economía y Finanzas – SIAF

Elaboración: BCRP, Sucursal Huancayo.

Del total de gastos devengados en lo que va del año, el 45 por ciento fue ejecutado por el Gobierno Regional, seguido por los gobiernos locales (27 por ciento), y el 28 por ciento restante por el Gobierno Central. Según su composición, el 68 por ciento se destinó a Gastos Corrientes, el cual cayó en 1,9 por ciento, por menores gastos del Gobierno Central y gobiernos locales. De

otro lado, los Gastos de Capital que representaron el 32 por ciento del total, disminuyeron en 41,4 por ciento debido a las menores inversiones del Gobierno Regional y municipalidades. Los Servicios de la Deuda, ejecutados por los municipios, fueron de S/. 632 mil, menor en 92,1 por ciento respecto de similar periodo de 2010.

CUADRO N° 15
GASTO PÚBLICO DEVENGADO POR TIPO Y NIVELES DE GOBIERNO 1/
(Miles de nuevos soles)

	AGOSTO			ENERO – AGOSTO		
	2010	2011	Var. % 2/	2010	2011	Var. % 2/
GASTOS CORRIENTES	39 806	51 924	26,2	373 789	377 416	-1,9
Gobierno Central	8 215	12 527	47,5	129 282	114 843	-13,7
Gobierno Regional	22 359	29 862	29,2	175 195	195 222	8,3
Gobiernos Locales	9 231	9 535	-0,1	69 312	67 351	-5,6
GASTOS DE CAPITAL	59 384	37 954	-38,2	293 247	176 890	-41,4
Gobierno Central	5 023	4 205	-19,0	32 247	40 338	21,6
Gobierno Regional	28 612	14 137	-52,2	119 402	51 977	-57,7
Gobiernos Locales	25 749	19 612	-26,3	141 598	84 576	-41,9
SERVICIO DE LA DEUDA	2 338	- 123	-105,1	7 818	632	-92,1
Gobiernos Locales	2 338	- 123	-105,1	7 818	632	-92,1
TOTAL	101 527	89 755	-14,5	674 854	554 938	-20,1

1/ Gasto devengado: Nivel de gasto que se asocia a la verificación del cumplimiento de las obligaciones, esto es la entrega del bien o prestación del servicio.

2/ Variación en términos reales.

Fuente: Ministerio de Economía y Finanzas – SIAF

Elaboración: BCRP, Sucursal Huancayo.

GRÁFICO N° 16
PARTICIPACIÓN DEL GASTO
(Enero – Agosto 2011)



GRÁFICO N° 17
COMPOSICIÓN DEL GASTO PÚBLICO
(Enero – Agosto 2011)



Elaboración: BCRP, Sucursal Huancayo.

Por Genérica de Gasto, entre enero y agosto, los menores Gastos Corrientes (-1,9 por ciento), se explicaron por la disminución de las compras de Bienes y Servicios y pagos de Pensiones y Otras Prestaciones Sociales. La contracción de los Gastos de Capital

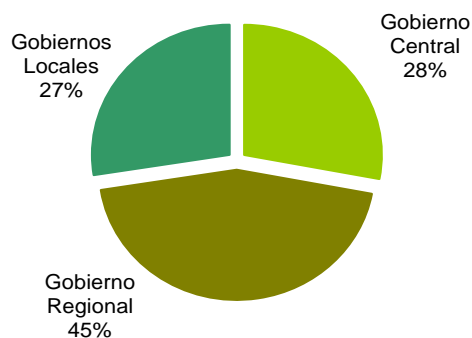
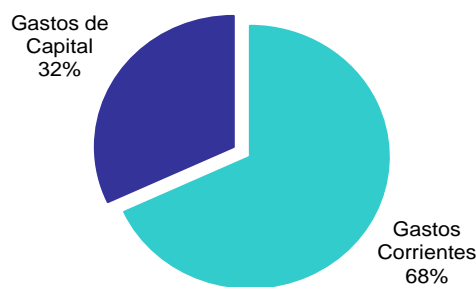
(-41,4 por ciento), se debió, principalmente, a la menor Adquisición de Activos No Financieros (-42,6 por ciento) por parte del Gobierno Regional y municipalidades.

CUADRO N° 16
GASTO PÚBLICO DEVENGADO TOTAL POR GENÉRICA 1/
(Miles de nuevos soles)

	AGOSTO			ENERO – AGOSTO		
	2010	2011	Var. % 2/	2010	2011	Var. % 2/
GASTOS CORRIENTES	39 806	51 924	26,2	373 789	377 416	-1,9
Personal y Obligaciones Sociales	20 115	22 771	9,5	163 117	180 330	7,5
Pensiones y Otras Prest. Sociales	4 780	4 998	1,2	39 794	36 939	-9,8
Bienes y Servicios	12 894	20 092	50,8	116 295	107 570	-10,1
Donaciones y Transferencias	1 367	3 722	163,5	8 813	10 996	21,3
Otros Gastos	650	342	-49,1	45 770	41 582	-11,7
GASTOS DE CAPITAL	59 384	37 954	-38,2	293 247	176 890	-41,4
Adquisición de Activos No Financieros	51 423	34 350	-35,4	275 621	162 896	-42,6
Adquisición de Activos Financieros	0	0	-	0	0	-
Donaciones y Transferencias	1 425	2 046	39,0	5 597	2 544	-55,8
Otros Gastos	6 536	1 558	-76,9	12 029	11 451	-7,5
SERVICIO DE LA DEUDA	2 338	- 123	-105,1	7 818	632	-92,1
Servicio de la Deuda Pública	2 338	- 123	-105,1	7 818	632	-92,1
TOTAL	101 527	89 755	-14,5	674 854	554 938	-20,1

1/ Gasto devengado: Nivel de gasto que se asocia a la verificación del cumplimiento de las obligaciones, esto es la entrega del bien o prestación del servicio.

2/ Variación en términos reales.

Fuente: Ministerio de Economía y Finanzas – SIAF

Elaboración: BCRP, Sucursal Huancayo.

3.3. Inversiones del Sector Público

En agosto, la Adquisición de Activos No Financieros (Inversiones) por el sector público totalizó S/. 34,4 millones, inferior en 35,4 por ciento por los menores gastos, principalmente, en los programas de Educación (-68,0 por ciento), Agropecuario (-57,5 por ciento) y Salud (-49,0 por ciento).

En el acumulado, las inversiones sumaron S/. 162,9 millones, inferior en 42,6 por ciento explicado por la disminución en Educación (-45,7 por ciento), Transporte (-50,7 por ciento), Agropecuaria (-52,7 por ciento) y Salud (-37,9 por ciento). Las menores inversiones se registraron en el Gobierno Regional (-56,2 por ciento) y municipalidades (-41,9 por ciento).

GRÁFICO N° 18
PARTICIPACIÓN DE LAS INVERSIONES
(Enero – Agosto 2011)



GRÁFICO N° 19
EVOLUCIÓN DE LA INVERSIÓN PÚBLICA TOTAL
(Millones de nuevos soles)



Elaboración: BCRP, Sucursal Huancayo.

CUADRO N° 17
INVERSIONES DEL SECTOR PUBLICO TOTAL POR FUNCIONES 1/
(Miles de nuevos soles)

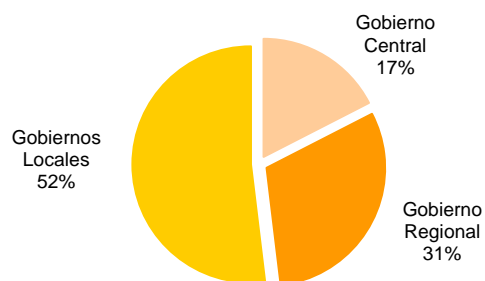
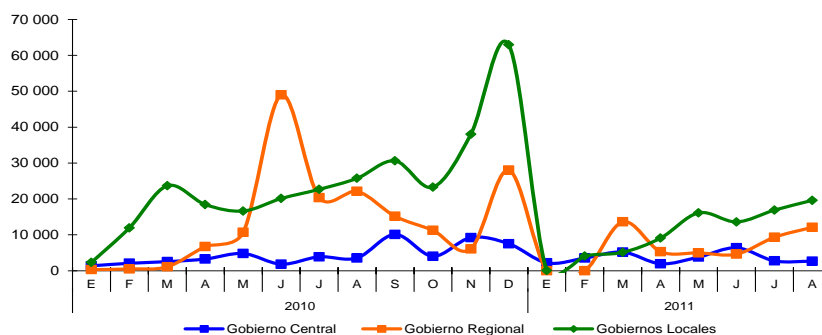
	AGOSTO			ENERO – AGOSTO		
	2010	2011	Var. % 2/	2010	2011	Var. % 2/
03: Planeamiento y Contingencia	3 576	6 017	62,8	24 391	19 410	-22,7
04: Defensa y Seguridad Nacional	0	0	-	2	0	-100,0
05: Orden Público y Seguridad	- 405	43	-	2 736	612	-78,3
06: Justicia	11	1	-95,4	410	231	-45,1
07: Trabajo	0	0	-	2	0	-100,0
08: Comercio	374	34	-91,2	1 992	425	-79,3
09: Turismo	102	115	9,1	1 054	307	-71,7
10: Agropecuaria	6 989	3 070	-57,5	32 391	15 762	-52,7
11: Pesca	104	110	2,3	616	170	-73,1
12: Energía	786	917	12,8	6 720	10 399	50,4
13: Minería	0	0	-	0	0	-
14: Industria	274	23	-92,0	926	187	-80,4
15: Transporte	9 602	8 309	-16,3	51 850	26 278	-50,7
16: Comunicaciones	145	1 086	622,6	1 546	2 685	68,7
17: Medio Ambiente	1 073	1 727	55,8	13 054	6 084	-54,7
18: Saneamiento	4 228	3 037	-30,5	25 693	15 462	-41,5
19: Vivienda y Desarrollo Urbano	376	277	-28,7	2 995	669	-78,3
20: Salud	4 734	2 496	-49,0	32 726	20 918	-37,9
21: Cultura y Deporte	2 002	1 133	-45,2	7 248	4 824	-35,3
22: Educación	16 756	5 549	-68,0	65 794	36 787	-45,7
23: Protección Social	695	405	-43,7	3 475	1 685	-52,9
TOTAL	51 423	34 350	-35,4	275 621	162 896	-42,6
Gobierno Central	3 558	2 644	-28,1	23 277	28 408	18,6
Gobierno Regional de Huancavelica	22 126	12 099	-47,1	110 841	49 939	-56,2
Gobiernos Locales	25 738	19 607	-26,3	141 504	84 549	-41,9

1/ Gasto devengado: Nivel de gasto que se asocia a la verificación del cumplimiento de las obligaciones, esto es la entrega del bien o prestación del servicio.

2/ Variación en términos reales.

Fuente: Ministerio de Economía y Finanzas – SIAF

Elaboración: BCRP, Sucursal Huancayo.

IV. MONEDA Y CRÉDITO

El sistema financiero regional se caracterizó por los resultados positivos de depósitos (31,9 por ciento) y colocaciones (21,6 por ciento), respecto a agosto de 2010. El índice

de morosidad fue de 2,3 por ciento, menor en 2,2 puntos porcentuales en relación a agosto del año anterior.

4.1. Depósitos del Sistema Financiero

Los saldos de depósitos sumaron S/. 63,3 millones, superior en 31,9 por ciento

respecto a agosto del año pasado, debido al incremento de los depósitos en moneda

nacional (40,3 por ciento), no obstante la caída de los de moneda extranjera (-34,4 por ciento). Las captaciones en moneda nacional

concentraron el 94,4 por ciento del total depositado en el sistema financiero.

CUADRO N° 18
DEPÓSITOS DEL SISTEMA FINANCIERO
(Miles de nuevos soles)

	AGOSTO		
	2010	2011	Var. % 1/
Empresas Bancarias	28 778	34 047	14,5
Instituciones de Microfinanzas	17 634	29 207	60,3
Cajas Municipales	16 346	24 932	47,6
Cajas Rurales	1 053	3 300	203,2
Financieras	235	974	301,9
TOTAL	46 411	63 254	31,9
En M/N	41 198	59 722	40,3
En M/E	5 213	3 532	-34,4

1/ Variación en valores reales.

Fuente: Superintendencia de Banca y Seguros (SBS).

Elaboración: BCRP, Sucursal Huancayo.

Las modalidades de depósitos en Ahorro y a Plazo, crecieron en 39,2 y 33,0 por ciento, respectivamente, asociado al retiro de inversiones en Fondos Mutuos, y orientados a estos tipos de depósitos. En el caso de los depósitos a la Vista (-2,1 por ciento), el menor saldo se explicó por la retracción de

las actividades de empresas contratistas relacionadas con la construcción de obras públicas ejecutadas por el gobierno regional y las municipalidades, lo cual implica menor emisión de cartas fianzas, respaldadas con depósitos.

CUADRO N° 19
EVOLUCIÓN SEGÚN TIPO DE DEPÓSITOS
(Miles de nuevos soles)

	AGOSTO		
	2010	2011	Var. % 1/
Vista	10 062	8 242	-2,1
Ahorro	20 240	27 570	39,2
Plazo	16 109	27 442	33,0
TOTAL	46 411	63 254	29,0

1/ Variación en términos.

Fuente: Superintendencia de Banca y Seguros (SBS).

Elaboración: BCRP, Sucursal Huancayo.

Por instituciones, el Banco de Crédito, única empresa bancaria en el departamento, registró un crecimiento de 14,5 por ciento. Las instituciones microfinancieras crecieron en 60,3 por ciento por las mayores captaciones de las Cajas Municipales (47,6 por ciento), Cajas

Rurales (203,2 por ciento) y Financieras (301,9 por ciento).

En lo que respecta a la participación, el Banco de Crédito y la Caja Municipal de Huancayo, concentraron el 85,3 por ciento del total captado por el sistema financiero regional.

**CUADRO N° 20
PARTICIPACIÓN EN LOS DEPÓSITOS
(En porcentaje)**

ENTIDAD	AGOSTO 2011		
	Miles de S/.	Mes (%)	Acumulado (%)
Banco de Crédito	34 047	53,8	53,8
Caja Municipal de Huancayo	19 925	31,5	85,3
Caja Municipal de Pisco	4 175	6,6	91,9
Caja Rural Libertadores de Ayacucho	3 300	5,2	97,1
Financiera Confianza	974	1,6	98,7
Caja Municipal de Piura	832	1,3	100,0
TOTAL	63 254	100,0	

Fuente: Superintendencia de Banca y Seguros (SBS).

Elaboración: BCRP, Sucursal Huancayo.

**GRÁFICO N° 20
DEPÓSITOS Y COLOCACIONES 2010- 2011
(Miles de nuevos soles)**

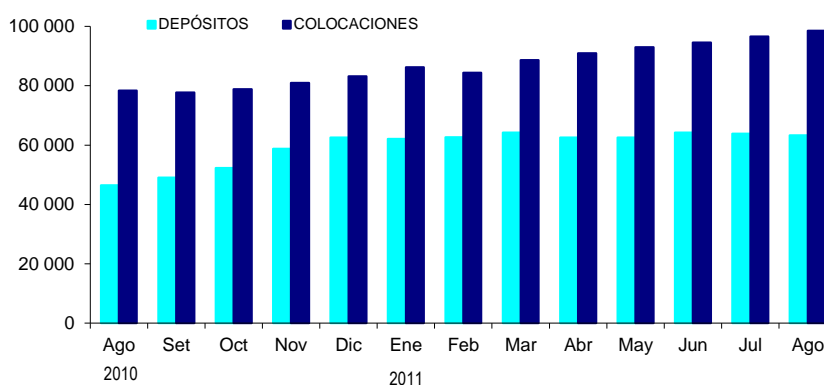

Elaboración: BCRP, Sucursal Huancayo.

4.2. Crédito del Sistema Financiero

El crédito del sistema financiero al sector privado fue de S/. 98,5 millones, lo que significó una expansión de 21,6 por ciento respecto a agosto del año pasado, por el incremento de los préstamos en soles (23,5 por ciento), contrarrestado por el comportamiento negativo de las operaciones en dólares (-38,3 por ciento).

El dinamismo de la actividad minera, que requiere de servicios como el transporte y el comercio, explicaron el incremento de créditos de consumo para la adquisición de vehículos y mercancías. Así mismo, influyó

en el crecimiento de las colocaciones la demanda de préstamos personales provenientes del sector minero, Essalud y algunas ONG.

Por tipo de crédito, el mayor porcentaje se destinó a créditos de consumo (55,3 por ciento), seguido de los préstamos a las Pymes (42,3 por ciento). De otro lado, la menor participación la tuvieron las colocaciones hipotecarias y comerciales con el 2,2 y 0,3 por ciento, respectivamente.

CUADRO N° 21
CRÉDITOS DEL SISTEMA FINANCIERO
(Miles de nuevos soles)

	AGOSTO		
	2010	2011	Var. % 1/
Empresas Bancarias	15 009	18 554	19,6
Instituciones de Microfinanzas	63 386	79 925	22,0
Cajas Municipales	40 591	54 550	30,0
Cajas Rurales	7 361	4 407	-42,1
Financieras	15 434	20 969	31,5
TOTAL	78 395	98 479	21,6
En M/N	75 897	96 887	23,5
En M/E	2 498	1 592	-38,3

1/ Variación en valores reales.

Fuente: Superintendencia de Banca y Seguros (SBS).

Elaboración: BCRP, Sucursal Huancayo.

En lo que se refiere a la participación en el total de préstamos, la CMAC de Huancayo lideró las colocaciones con 40,4 por ciento, seguida por Financiera Confianza y el Banco

de Crédito con el 20,7 y el 18,8 por ciento, respectivamente, concentrando dichas instituciones el 79,9 por ciento del total de créditos otorgados.

CUADRO N° 22
PARTICIPACIÓN EN LOS CRÉDITOS
(En porcentajes)

ENTIDAD	AGOSTO		
	Miles de S/.	Mes (%)	Acumulado (%)
Caja Municipal de Huancayo	39 813	40,4	40,4
Financiera Confianza	20 373	20,7	61,1
Banco de Crédito	18 554	18,8	79,9
Caja Municipal de Pisco	9 708	9,9	89,8
Caja Municipal de Piura	5 029	5,1	94,9
Caja Rural Libertadores de Ayacucho	2 315	2,4	97,3
Caja Rural Señor de Luren	2 092	2,1	99,4
Financiera TFC	596	0,6	100,0
TOTAL	98 479	100,0	

Fuente: Superintendencia de Banca y Seguros (SBS).

Elaboración: BCRP, Sucursal Huancayo.

CUADRO N° 23
COLOCACIONES POR TIPO DE CRÉDITO 1/

TIPO DE CREDITO	Var. % Ago. 2011/2010	Part. % Agosto 2011
Comercial	73,6	0,3
Consumo	18,8	55,3
Hipotecario	51,7	2,2
MES	23,6	42,3
TOTAL	21,5	100,0

1/ Variación en valores reales.

Fuente: Superintendencia de Banca y Seguros (SBS).

Elaboración: BCRP, Sucursal Huancayo.

El ratio de cartera pesada fue de 2,3 por ciento, inferior en 2,2 puntos porcentuales respecto a agosto del año anterior. Las Empresas Financieras registraron la menor

morosidad (1,7 por ciento) y las Cajas Rurales, la más alta (8,7 por ciento).

CUADRO N° 24
MOROSIDAD DEL SISTEMA FINANCIERO
(En porcentaje de las colocaciones brutas) 1/

	AGOSTO		
	2010	2011	Var.
Empresas Bancarias	4,3	2,5	-1,8
Empresas Financieras	1,5	1,7	0,2
Cajas Municipales	3,0	2,7	-0,3
Cajas Rurales	11,8	8,7	-3,1
Total	4,5	2,3	-2,2

1/ Agosto 2011 preliminar.

Fuente: SBS e instituciones del sistema financiero.

Elaboración: BCRP, Sucursal Huancayo.

4.3. Crédito a la Pequeña y Microempresa

Los créditos a la pequeña y microempresa ascendieron a S/. 61,3 millones, mayor en 23,6 por ciento en términos reales, respecto a agosto de 2010.

Municipales (29,9 por ciento) y las Financieras (28,2 por ciento). Contrariamente, las Empresas Bancarias registraron un resultado negativo (-7,8 por ciento).

Los incrementos más importantes en colocaciones se registraron en las Cajas

CUADRO N° 25
CRÉDITO A LA PEQUEÑA Y MICROEMPRESA
(Miles de nuevos soles)

INSTITUCIONES	AGOSTO		
	2010	2011	Var. % 1/
Empresas Bancarias	5 323	5 075	-7,8
Instituciones de Microfinanzas	42 717	56 274	27,5
Cajas Municipales	27 799	37 313	29,9
Cajas Rurales	2 669	2 734	-0,9
Empresas Financieras	12 249	16 227	28,2
TOTAL	48 040	61 349	23,6

1/ Variación en valores reales

Fuente: SBS.

Elaboración: BCRP, Sucursal Huancayo.

INFORMACIÓN ESTADÍSTICA MENSUAL

ANEXO 1

HUANCAVELICA: PRODUCCIÓN AGROPECUARIA
(TM)

CULTIVOS	2010						2011								
	Ene - Ago	Ago	Set	Oct	Nov	Dic	Ene	Feb	Mar	Abr	May	Jun	Jul	Ago	Ene - Ago
AGRÍCOLA															
Alcachofa	0	0	0	0	0	0	0	0	0	68	74	0	0	45	187
Arveja grano seco	6 253	2 098	269	20	0	0	0	33	63	83	1 874	2 013	285	285	4 635
Arveja grano verde	8 013	602	1 180	463	152	25	773	1 771	1 430	5 929	1 830	2 043	386	386	14 548
Avena grano	1 316	192	66	59	1	0	0	621	0	0	23	14	153	122	933
Cebada grano	31 581	10 067	469	63	0	0	0	0	0	285	4 836	11 286	7 864	7 864	32 134
Frijol grano seco	7 203	2 486	189	21	33	81	0	11	2	157	1 686	2 134	454	454	4 899
Haba grano seco	10 774	3 919	294	4	0	0	0	52	27	119	3 329	2 963	1 073	1 073	8 638
Haba grano verde	10 183	197	312	47	121	14	105	996	617	1 178	2 349	1 063	353	353	7 013
Lenteja grano seco	21	8	48	0	0	0	0	0	0	0	13	3	3	0	18
Maca	458	0	0	54	0	0	0	0	0	0	0	0	0	0	0
Maíz amiláceo	25 609	7 789	327	0	0	0	0	273	171	721	7 919	6 842	6 842	6 842	29 611
Maíz choclo	4 388	446	956	448	60	4	506	906	355	365	1 268	61	0	0	3 461
Oca	1 461	154	284	20	0	0	0	0	0	123	1 707	370	370	24	2 593
Olluco	9 116	1 339	806	78	0	0	0	1 643	456	1 527	5 488	1 505	370	370	11 359
Papa	174 044	24 817	13 585	520	1 626	856	4 673	9 691	9 833	41 533	108 509	45 083	36 654	36 654	292 631
Trigo	7 838	2 120	334	0	0	0	0	0	0	0	1 022	2 473	2 530	2 530	8 555
Zapallo	2 736	0	55	181	0	0	36	701	1 512	650	737	0	0	0	3 636
Otros Productos Agrícolas															
Alfalfa	102 790	12 354	8 836	9 131	8 642	14 843	12 547	12 473	12 550	12 254	12 238	12 423	8 778	12 153	95 415
Chocho o tarhui grano seco	418	47	146	0	0	0	0	0	3	0	39	141	141	452	776
Lúcuma	72	7	0	0	0	0	0	0	5	31	25	7	9	9	85
Manzano	270	2	0	0	0	0	0	55	47	111	64	1	40	40	356
Melocotonero	342	11	0	0	0	0	0	122	164	102	28	11	36	36	498
Palto	500	9	0	0	6	37	26	128	172	244	141	9	29	29	776
Plátano	585	10	0	0	0	0	0	5	179	219	162	0	51	51	666
Tuna	10 433	18	0	0	26	26	596	1 686	2 865	4 182	2 654	0	0	0	11 983
Zanahoria	38	10	0	0	0	10	8	0	0	0	84	16	16	0	122
PECUARIO															
Carne de ovino	1 969	175	223	227	228	140	120	97	112	124	129	123	156	118	979
Carne de porcino	1 403	169	225	246	225	166	111	101	113	119	111	109	115	109	888
Carne de vacuno	4 925	774	882	891	922	431	414	343	416	484	456	461	420	461	3 455
Leche Vacuno	13 776	2 154	1 768	1 771	3 575	1 644	1 666	2 015	2 188	2 184	2 291	2 411	2 058	2 362	17 175

Fuente: Dirección Regional de Agricultura - Huancavelica.

Elaboración: BCRP, Sucursal Huancayo.

ANEXO 2

HUANCAVELICA: PRODUCCION DE ELECTRICIDAD (MWH)

	2010						2011								
	Ene - Ago	Ago	Set	Oct	Nov	Dic	Ene.	Feb	Mar	Abr	May	Jun	Jul	Ago	Ene - Ago
ENERGÍA ELÉCTRICA (MWH)	4 849 945	599 731	549 314	562 696	548 946	573 729	562 474	488 508	572 547	523 545	614 284	619 431	622 578	632 238	4 635 605

Fuente: MINEM

Elaboración: BCRP, Sucursal Huancayo.

ANEXO 3

HUANCAVELICA: PRODUCCIÓN MINERA METÁLICA

MINERAL	2010						2011								
	Ene - Ago	Ago	Set	Oct	Nov	Dic	Ene	Feb	Mar	Abr	May	Jun	Jul	Ago	Ene - Ago
Cobre (TMF)	13 580	1 886	1 814	1 798	1 618	1 611	1 710	1 439	1 644	1 403	1 811	1 670	1 700	1 746	13 122
Oro (KGF)	871	118	119	109	126	134	126	108	117	111	108	94	88	90	841
Plata (KGF)	119 505	14 644	15 214	15 810	17 463	15 504	19 340	15 956	18 479	15 846	15 369	17 593	18 544	17 514	138 641
Plomo (TMF)	8 586	605	580	555	619	578	522	454	457	447	469	446	507	530	3 831
Zinc (TMF)	7 159	360	352	319	341	306	339	363	380	335	328	319	342	365	2 772

Fuente: DGM / DPDM / Estadística Minera.

Elaboración: BCRP, Sucursal Huancayo.

ANEXO 4

HUANCAVELICA: VENTAS DE CEMENTO

TM

EMPRESA	2010						2011								
	Ene - Ago	Ago	Set	Oct	Nov	Dic	Ene	Feb	Mar	Abr	May	Jun	Jul	Ago	Ene - Ago
Ventas de cemento	34 439	5 377	6 533	5 699	6 088	5 337	3 308	2 428	2 599	2 034	3 176	3 312	3 905	3 926	24 687

Fuente: Cemento Andino.

Elaboración: BCRP, Sucursal Huancayo.

ANEXO 5

HUANCAVELICA: ARRIBOS POR CATEGORIAS

MESES	SIN CATEGORÍA 1/				TRES ESTRELLAS				TOTAL					
	2010		2011		2010		2011		2010			2011		
	Nac.	Ext.	Nac.	Ext.	Nac.	Ext.	Nac.	Ext.	Nac.	Ext.	Total	Nac.	Ext.	Total
Enero	8 077	22	7 774	29	32	0	61	2	8 109	22	8 131	7 835	31	7 866
Febrero	8 126	1	9 539	21	99	2	56	2	8 225	3	8 228	9 595	23	9 618
Marzo	8 411	15	10 128	25	121	5	102	5	8 532	20	8 552	10 230	30	10 260
Abril	8 399	41	9 892	45	154	9	140	3	8 553	50	8 603	10 032	48	10 080
Mayo	8 173	20	9 266	60	154	19	156	4	8 327	39	8 366	9 422	64	9 486
Junio	9 435	60	8 937	21	136	7	111	3	9 571	67	9 638	9 048	24	9 072
Julio	9 926	68	5 432	23	153	39	137	5	10 079	107	10 186	5 569	28	5 597
Agosto	10 444	25	5 289	17	143	17	124	4	10 587	42	10 629	5 413	21	5 434
Setiembre	9 191	86			152	13			9 343	99	9 442			
Octubre	9 277	62			174	13			9 451	75	9 526			
Noviembre	8 584	8			151	6			8 735	14	8 749			
Diciembre	8 440	14			102	2			8 542	16	8 558			
Ene - Ago	70 991	252	66 257	241	992	98	887	28	71 983	350	72 333	67 144	269	67 413
Var.% Ago. 11/10			-45,3	-66,2			-10,5	-87,2				-44,7	-73,8	-45,1
Var. % (Ene - Ago) 11/10			-6,7	-4,4			-10,6	-71,4				-6,7	-23,1	-6,8

1/ Arribos a hostales y hoteles sin categoría.

Fuente: MINCETUR - Huancavelica.

Elaboración: BCRP, Sucursal Huancayo.

ANEXO 6

HUANCAVELICA: EXPORTACIONES FOB POR GRUPOS DE PRODUCTOS
(Miles de US\$)

PRODUCTO	2010						2011								
	Ene - Ago	Ago	Sep	Oct	Nov	Dic	Ene	Feb	Mar	Abr	May	Jun	Jul	Ago	Ene - Ago
PRODUCTOS TRADICIONALES	53 850	3 356	785	13 377	3 249	10 503	2 985	10 742	8 609	3 896	33 608	16 506	17 814	21 553	115 712
Mineros	53 850	3 356	785	13 377	3 249	10 503	2 985	10 742	8 609	3 896	33 608	16 506	17 814	21 553	115 712
Cobre	17 606	2 214	0	133	1 002	0	1 074	1 120	0	0	0	16 506	9 053	15 417	43 170
Oro	3 039	0	0	0	0	0	0	0	0	0	0	0	0	0	0
Plata	0	0	0	0	0	0	0	1 871	1 235	0	3 038	0	1 219	0	7 363
Plomo	29 204	589	409	13 244	1 925	10 476	1 655	7 418	7 374	2 557	30 570	0	7 542	5 579	62 694
Zinc	4 000	553	376	0	322	27	256	334	0	1 339	0	0	0	556	2 485
PRODUCTOS NO TRADICIONALES	2 684	183	189	78	171	161	532	132	101	0	521	289	181	7	1 765
Agrícolas	0	0	0	0	0	0	0	0	0	0	34	39	0	0	72
Tara	0	0	0	0	0	0	0	0	0	0	34	39	0	0	72
Pesqueros	263	183	67	72	171	159	150	84	67	0	422	229	160	0	1 111
Trucha congelada	263	183	67	72	171	159	150	84	67	0	422	229	160	0	1 111
Textil	48	0	111	3	0	1	0	1	0	0	0	5	2	4	12
Fibra de vicuña	0	0	105	0	0	0	0	0	0	0	0	0	0	0	0
Prendas de vestir	48	0	6	3	0	1	0	1	0	0	0	5	2	4	12
Otros No Tradicionales 1/	2 374	0	11	3	0	1	382	48	34	0	66	18	19	4	569
TOTAL	56 534	3 539	974	13 455	3 420	10 664	3 517	10 874	8 710	3 896	34 129	16 796	17 995	21 560	117 477

1/ Metal mecánica, químicos y otros.

FUENTE: SUNAT.

ELABORACION: BCRP. Sucursal Huancayo. Departamento de Estudios Económicos

ANEXO 7

HUANCAVELICA: EXPORTACIONES FOB POR BLOQUE ECONÓMICO Y PAISES
(Miles de US\$)

TIPO	2010						2011								Ene - Ago
	Ene - Ago	Ago	Sep	Oct	Nov	Dic	Ene	Feb	Mar	Abr	May	Jun	Jul	Ago	
I. AMÉRICA	2 860	209	122	6	90	2	382	382	34	686	14 083	16 567	21	7	32 163
TLCAN	1 783	0	17	4	0	1	382	4	5	0	14 002	8	19	7	14 428
Canadá	548	0	0	0	0	0	0	0	0	0	13 984	0	0	0	13 984
Estados Unidos	1 235	0	17	4	0	1	382	4	5	0	19	8	19	7	444
CAN	70	0	0	0	0	0	0	40	29	0	0	0	2	0	70
Bolivia	7	0	0	0	0	0	0	40	0	0	0	0	0	0	40
Colombia	63	0	0	0	0	0	0	0	29	0	0	0	2	0	31
MERCOSUR	209	209	105	0	90	0	0	334	0	686	79	39	0	0	1 138
Argentina	80	80	105	0	90	0	0	0	0	0	34	0	0	0	34
Brasil	129	129	0	0	0	0	0	334	0	686	0	0	0	0	1 020
Resto	0	0	0	0	0	0	0	0	0	0	46	39	0	0	84
CHILE	792	0	0	2	0	1	0	5	0	0	1	16 521	0	0	16 527
RESTO DE AMÉRICA	6	0	0	0	0	0	0	0	0	0	0	0	0	0	0
II. EUROPA	6 297	2 317	67	4 838	81	132	68	84	5 475	0	6 072	229	160	0	12 087
UNIÓN EUROPEA	6 114	2 214	67	4 838	81	132	68	84	5 475	0	5 991	229	160	0	12 007
Belgica	2 356	0	0	4 633	0	0	0	0	5 408	0	5 677	0	0	0	11 085
España	1 545	0	0	0	81	0	0	0	0	0	0	0	0	0	0
Suecia	0	0	0	133	0	0	0	0	0	0	0	0	0	0	0
Resto Unión Europea	2 214	2 214	67	72	0	132	68	84	67	0	315	229	160	0	921
RUSIA	183	104	0	0	0	0	0	0	0	0	80	0	0	0	80
III. ASIA	44 487	589	785	8 610	3 249	10 530	3 068	7 544	3 201	3 210	13 974	0	17 814	21 553	70 363
China	35 161	589	409	2 782	1 925	5 401	1 911	3 313	1 590	2 557	7 830	0	3 412	21 553	42 164
Japón	5 299	0	0	0	0	0	0	0	0	0	0	0	0	0	0
Taiwan	0	0	0	0	0	0	83	0	0	0	0	0	0	0	83
Republica de Corea	4 027	0	376	5 828	1 002	5 102	1 074	4 231	1 611	0	6 118	0	5 349	0	18 384
Resto de Asia	0	0	0	0	322	28	0	0	0	653	27	0	9 053	0	9 732
VI. AFRICA	1 677	424	0	0	0	0	0	0	0	0	0	0	0	0	0
Argelia	1 677	424	0	0	0	0	0	0	0	0	0	0	0	0	0
V. OCEANIA	1 213	0	0	0	0	0	0	2 864	0	0	0	0	0	0	2 864
Australia	1 213	0	0	0	0	0	0	2 864	0	0	0	0	0	0	2 864
TOTAL	56 534	3 539	974	13 455	3 420	10 664	3 517	10 874	8 710	3 896	34 129	16 796	17 995	21 560	117 477

FUENTE: SUNAT. www.sunat.gob.pe

ELABORACION: BCRP. Sucursal Huancayo. Departamento de Estudios Económicos

ANEXO 8

HUANCAVELICA: INGRESOS CORRIENTES DEL GOBIERNO CENTRAL
(Miles de nuevos soles)

CONCEPTO	2010						2011								
	Ene - Ago	Ago	Set	Oct	Nov	Dic	Ene	Feb	Mar	Abr	May	Jun	Jul	Ago	Ene - Ago
I. INGRESOS TRIBUTARIOS	11 381	1 373	1 461	1 632	1 962	1 549	2 142	1 280	1 214	1 603	1 342	1 102	1 089	1 856	11 627
1. Impuesto a la Renta	4 630	579	548	675	645	700	985	633	586	558	491	478	441	528	4 700
- Personas Naturales	2 114	285	244	277	265	286	551	244	252	220	292	277	220	285	2 340
- Personas Jurídicas	2 327	294	300	372	368	393	433	375	263	168	151	193	196	235	2 014
- Regularización	188	1	3	26	12	22	2	14	70	169	48	9	26	7	345
2. Impuesto a la Importación	0	0	0	0	0	0	0	0	0	0	0	0	0	0	0
3. Impuesto General a las Ventas	5 786	689	817	857	1 139	750	1 051	531	501	877	698	542	549	703	5 453
- Operaciones Internas	5 786	689	817	857	1 139	750	1 051	531	501	877	698	542	549	703	5 453
- Operaciones Externas	0	0	0	0	0	0	0	0	0	0	0	0	0	0	0
4. Impuesto Selectivo al Consumo	0	0	0	0	0	0	0	0	0	0	0	0	0	0	0
5. Otros Ingresos Tributarios	966	104	97	100	178	100	106	116	126	168	153	82	98	625	1 474
II. INGRESOS NO TRIBUTARIOS	0	0	0	0	0	0	0	0	0	0	0	0	0	0	0
TOTAL	11 381	1 373	1 461	1 632	1 962	1 549	2 142	1 280	1 214	1 603	1 342	1 102	1 089	1 856	11 627

Fuente: SUNAT.

Elaboración: BCRP, Sucursal Huancayo.

ANEXO 9

GASTO PÚBLICO DEVENGADO POR NIVELES DE GOBIERNO
(Miles de nuevos soles)

NIVELES DE GOBIERNO	2010						2011								
	Ene - Ago	Ago	Sep	Oct	Nov	Dic	Ene	Feb	Mar	Abr	May	Jun	Jul	Ago	Ene - Ago
Gobierno Central	161 529	13 238	30 843	18 620	27 087	48 864	15 200	27 900	21 887	9 771	22 093	16 666	24 931	16 732	155 180
Gobierno Regional de Huancavelica	294 598	50 971	38 804	35 716	31 336	63 822	20 128	19 518	34 269	29 934	31 352	29 123	38 875	43 999	247 199
Gobiernos Locales (Municipios)	218 728	37 317	41 869	33 525	48 611	80 949	621	12 183	14 059	18 105	25 995	24 935	27 637	29 024	152 559
TOTAL	674 854	101 527	111 517	87 861	107 034	193 635	35 949	59 601	70 215	57 811	79 439	70 724	91 444	89 755	554 938

† Gasto devengado: Nivel de gasto que se asocia a la verificación del cumplimiento de las obligaciones, esto es la entrega del bien o prestación del servicio.

Fuente: Ministerio de Economía y Finanzas - SIAF

Elaboración: BCRP, Sucursal Huancayo.

ANEXO 10

GASTO PÚBLICO DEVENGADO POR TIPO Y NIVELES DE GOBIERNO
(Miles de nuevos soles)

TIPO DE GASTO	2010						2011								
	Ene - Ago	Ago	Set	Oct	Nov	Dic	Ene	Feb	Mar	Abr	May	Jun	Jul	Ago	Ene - Ago
GASTOS CORRIENTES	373 789	39 806	49 875	44 939	45 954	80 593	33 699	43 663	45 740	41 278	54 338	45 030	61 744	51 924	377 416
Gobierno Central	129 282	8 215	15 456	11 782	11 011	30 286	12 986	16 084	16 208	7 703	18 119	9 531	21 685	12 527	114 843
Gobierno Regional de Huancavelica	175 195	22 359	24 474	23 511	25 077	35 486	20 128	19 501	20 668	24 621	26 378	24 509	29 554	29 862	195 222
Gobiernos Locales (Municipios)	69 312	9 231	9 945	9 646	9 866	14 820	584	8 077	8 864	8 953	9 842	10 990	10 505	9 535	67 351
GASTOS DE CAPITAL	293 247	59 384	60 383	42 470	60 501	109 853	2 250	15 917	24 394	16 495	25 080	25 342	29 459	37 954	176 890
Gobierno Central	32 247	5 023	15 387	6 838	16 076	18 578	2 213	11 817	5 680	2 068	3 974	7 135	3 246	4 205	40 338
Gobierno Regional de Huancavelica	119 402	28 612	14 330	12 206	6 260	28 336	0	17	13 601	5 313	4 974	4 614	9 321	14 137	51 977
Gobiernos Locales (Municipios)	141 598	25 749	30 666	23 427	38 166	62 939	37	4 083	5 113	9 113	16 132	13 593	16 892	19 612	84 576
SERVICIO DE LA DEUDA	7 818	2 338	1 258	452	579	3 190	0	22	82	39	21	352	240	- 123	632
Gobiernos Locales (Municipios)	7 818	2 338	1 258	452	579	3 190	0	22	82	39	21	352	240	- 123	632
TOTAL	674 854	101 527	111 517	87 861	107 034	193 635	35 949	59 601	70 215	57 811	79 439	70 724	91 444	89 755	554 938

Y Gasto devengado: Nivel de gasto que se asocia a la verificación del cumplimiento de las obligaciones, esto es la entrega del bien o prestación del servicio.

Fuente: Ministerio de Economía y Finanzas - SIAF

Elaboración: BCRP, Sucursal Huancayo.

ANEXO 11

GASTO PÚBLICO TOTAL POR GENÉRICA DE GASTO
(Miles de nuevos soles)

FUNCIONES	2010						2011								
	Ene - Ago	Ago	Set	Oct	Nov	Dic	Ene	Feb	Mar	Abr	May	Jun	Jul	Ago	Ene - Ago
GASTOS CORRIENTES	373 789	39 806	49 875	44 939	45 954	80 593	33 699	43 663	45 740	41 278	54 338	45 030	61 744	51 924	377 416
Personal y Obligaciones Sociales	163 117	20 115	20 287	21 465	21 042	26 236	20 808	22 052	20 329	22 171	23 755	21 457	26 988	22 771	180 330
Pensiones y Otras Prestaciones Soc.	39 794	4 780	5 771	5 936	3 589	10 493	2 863	3 473	3 713	3 975	6 119	5 854	5 944	4 998	36 939
Bienes y Servicios	116 295	12 894	12 546	14 334	19 119	31 104	1 372	12 092	11 831	13 284	14 352	14 727	19 819	20 092	107 570
Donaciones y Transferencias	8 813	1 367	1 257	1 450	1 736	2 601	433	877	793	1 283	1 067	2 494	325	3 722	10 996
Otros Gastos	45 770	650	10 014	1 753	468	10 160	8 222	5 168	9 073	565	9 045	498	8 668	342	41 582
GASTOS DE CAPITAL	293 247	59 384	60 383	42 470	60 501	109 853	2 250	15 917	24 394	16 495	25 080	25 342	29 459	37 954	176 890
Adquisición de Activos no Financieros	275 621	51 423	55 889	38 562	53 362	98 483	2 239	7 620	23 902	16 362	24 892	24 590	28 942	34 350	162 896
Adquisición de Activos Financieros	0	0	0	1	- 1	0	0	0	0	0	0	0	0	0	0
Donaciones y Transferencias	5 597	1 425	1 503	1 987	559	208	7	336	111	9	5	15	16	2 046	2 544
Otros Gastos	12 029	6 536	2 992	1 920	6 582	11 162	5	7 961	382	123	184	737	501	1 558	11 451
SERVICIO DE LA DEUDA	7 818	2 338	1 258	452	579	3 190	0	22	82	39	21	352	240	- 123	632
Servicio de la Deuda Pública	7 818	2 338	1 258	452	579	3 190	0	22	82	39	21	352	240	- 123	632
TOTAL	674 854	101 527	111 517	87 861	107 034	193 635	35 949	59 601	70 215	57 811	79 439	70 724	91 444	89 755	554 938

Y Gasto devengado: Nivel de gasto que se asocia a la verificación del cumplimiento de las obligaciones, esto es la entrega del bien o prestación del servicio.

Fuente: Ministerio de Economía y Finanzas - SIAF

Elaboración: BCRP, Sucursal Huancayo.

ANEXO 12

INVERSIONES DEL SECTOR PUBLICO TOTAL POR FUNCIONES
(Miles de nuevos soles)

FUNCIONES	2010						2011								
	Ene - Ago	Ago	Set	Oct	Nov	Dic	Ene	Feb	Mar	Abr	May	Jun	Jul	Ago	Ene - Ago
03: Planeamiento y Contingencia	24 391	3 576	3 475	2 718	5 811	9 365	3	464	1 233	2 036	2 924	2 735	3 997	6 017	19 410
04: Defensa y Seguridad Nacional	2	0	0	- 2	0	98	0	0	0	0	0	0	0	0	0
05: Orden Público y Seguridad	2 736	- 405	- 530	172	275	764	0	12	34	59	192	163	108	43	612
06: Justicia	410	11	0	0	6	22	0	27	25	62	74	2	41	1	231
07: Trabajo	2	0	0	0	3	0	0	0	0	0	0	0	0	0	0
08: Comercio	1 992	374	517	260	515	551	0	0	3	111	18	44	215	34	425
09: Turismo	1 054	102	154	37	99	121	0	0	36	6	44	34	73	115	307
10: Agropecuaria	32 391	6 989	10 089	4 745	5 135	14 313	29	136	2 691	1 303	2 349	3 295	2 889	3 070	15 762
11: Pesca	616	104	131	57	310	377	0	0	1	9	34	5	11	110	170
12: Energía	6 720	786	3 769	226	7 250	2 218	181	580	1 982	707	311	3 374	2 348	917	10 399
13: Minería	0	0	0	3	0	0	0	0	0	0	0	0	0	0	0
14: Industria	926	274	130	124	193	736	0	71	6	47	15	14	12	23	187
15: Transporte	51 850	9 602	6 916	6 219	8 141	9 831	364	1 289	2 271	3 554	3 268	2 384	4 839	8 309	26 278
16: Comunicaciones	1 546	145	60	76	129	856	48	50	83	132	141	820	324	1 086	2 685
17: Medio Ambiente	13 054	1 073	2 544	2 435	5 820	3 957	34	107	259	519	1 024	712	1 702	1 727	6 084
18: Saneamiento	25 693	4 228	3 705	3 086	6 114	16 170	0	1 198	1 116	1 766	2 706	3 029	2 609	3 037	15 462
19: Vivienda y Desarrollo Urbano	2 995	376	178	349	448	706	0	24	34	93	121	44	78	277	669
20: Salud	32 726	4 734	3 922	2 419	- 7 227	6 687	619	301	7 910	1 113	4 745	2 219	1 515	2 496	20 918
21: Cultura y Deporte	7 248	2 002	3 258	2 402	3 694	5 161	0	268	779	241	696	797	909	1 133	4 824
22: Educacion	65 794	16 756	16 993	12 169	15 664	25 412	961	3 087	5 404	4 209	6 078	4 701	6 798	5 549	36 787
23: Proteccion Social	3 475	695	577	1 066	983	1 135	0	6	35	398	152	216	473	405	1 685
TOTAL	275 621	51 423	55 889	38 562	53 362	98 483	2 239	7 620	23 902	16 362	24 892	24 590	28 942	34 350	162 896

† Gasto devengado: Nivel de gasto que se asocia a la verificación del cumplimiento de las obligaciones, esto es la entrega del bien o prestación del servicio.

Fuente: Ministerio de Economía y Finanzas - SIAF

Elaboración: BCRP, Sucursal Huancayo.

ANEXO 13

HUANCAVELICA: DEPÓSITOS Y OBLIGACIONES DEL SISTEMA FINANCIERO
(Miles de nuevos soles)

ENTIDADES FINANCIERAS	2010					2011							
	Ago	Set	Oct	Nov	Dic	Ene	Feb	Mar	Abr	May	Jun	Jul	Ago
I. SISTEMA BANCARIO	28 778	29 431	31 527	36 850	39 221	39 243	38 022	39 245	36 348	35 145	36 873	35 178	34 047
Crédito	28 778	29 431	31 527	36 850	39 221	39 243	38 022	39 245	36 348	35 145	36 873	35 178	34 047
II. INSTITUCIONES DE MICROFINANZAS	17 634	19 570	20 710	21 924	23 300	22 794	24 581	24 926	26 182	27 391	27 376	28 674	29 207
Caja Municipal de Huancayo	12 395	12 126	13 113	14 154	15 349	16 361	16 215	16 452	17 777	18 398	18 426	19 383	19 925
Caja Municipal de Pisco	3 430	3 403	3 430	3 457	3 540	3 749	3 735	3 800	3 884	4 064	4 086	4 092	4 175
Caja Municipal de Plura	521	424	652	592	516	533	489	674	708	781	754	935	832
Caja Rural Libertadores de Ayacucho	1 053	3 113	3 084	3 110	3 206	1 495	3 344	3 274	3 102	3 217	3 172	3 326	3 300
Caja Rural Señor de Luren	0	0	0	0	0	0	0	0	0	0	0	0	0
Financiera Confianza	235	504	431	611	689	657	797	726	712	931	937	938	974
TOTAL	46 411	49 001	52 237	58 775	62 521	62 037	62 602	64 170	62 530	62 536	64 249	63 851	63 254

Fuente: SBS.

Elaboración: BCRP, Sucursal Huancayo.

ANEXO 14

HUANCAVELICA: DEPÓSITOS EN LAS ENTIDADES FINANCIERAS UBICADAS POR PROVINCIAS - AGOSTO 2011
(Miles de nuevos soles)

ENTIDADES FINANCIERAS	DEPÓSITOS												TOTAL DEPÓSITOS		
	HUANCAVELICA			TAYACAJA			ACOBAMBA			ANGARAES			HUANCAVELICA		
	M/N	M/E	TOTAL	M/N	M/E	TOTAL	M/N	M/E	TOTAL	M/N	M/E	TOTAL	M/N	M/E	TOTAL
I. SISTEMA BANCARIO	31 198	2 848	34 047	0	0	0	0	0	0	0	0	0	31 198	2 848	34 047
Crédito	31 198	2 848	34 047	0	0	0	0	0	0	0	0	0	31 198	2 848	34 047
II. INSTITUCIONES DE MICROFINANZAS	22 675	381	23 055	2 963	209	3 172	751	58	809	2 134	37	2 171	28 523	684	29 207
Caja Municipal de Huancayo	14 506	241	14 748	2 065	133	2 198	751	58	809	2 134	37	2 171	19 457	468	19 925
Caja Municipal de Pisco	4 163	12	4 175	0	0	0	0	0	0	0	0	0	4 163	12	4 175
Caja Municipal de Piura	804	29	832	0	0	0	0	0	0	0	0	0	804	29	832
Caja Rural Libertadores de Ayacucho	3 202	98	3 300	0	0	0	0	0	0	0	0	0	3 202	98	3 300
Caja Rural Señor de Luren	0	0	0	0	0	0	0	0	0	0	0	0	0	0	0
Financiera Confianza	0	0	0	898	76	974	0	0	0	0	0	0	898	76	974
TOTAL	53 873	3 229	57 102	2 963	209	3 172	751	58	809	2 134	37	2 171	59 722	3 532	63 254

Fuente: Superintendencia de Banca y Seguros - SBS.

Elaboración: BCRP, Sucursal Huancayo.

ANEXO 15

HUANCAVELICA: CRÉDITO DEL SISTEMA FINANCIERO AL SECTOR PRIVADO
(Miles de nuevos soles)

ENTIDADES FINANCIERAS	2 010					2 011							
	Ago	Set	Oct	Nov	Dic	Ene	Feb	Mar	Abr	May	Jun	Jul	Ago
I. SISTEMA BANCARIO	15 009	15 379	15 311	15 575	15 590	15 131	15 492	16 248	16 358	16 998	17 369	17 712	18 554
Crédito	15 009	15 379	15 311	15 575	15 590	15 131	15 492	16 248	16 358	16 998	17 369	17 712	18 554
II. INSTITUCIONES DE MICROFINANZAS	63 386	62 340	63 511	65 351	67 598	71 048	68 923	72 340	74 593	75 972	77 198	78 900	79 925
Caja Municipal de Huancayo	29 957	30 536	31 102	31 800	33 234	33 054	33 993	35 779	36 805	37 664	38 812	39 465	39 813
Caja Municipal de Pisco	7 569	7 860	8 051	8 143	8 269	8 282	8 417	8 738	9 019	9 229	9 266	9 534	9 708
Caja Municipal de Plura	3 064	3 172	3 243	3 429	3 430	3 215	3 532	3 939	4 034	4 233	4 634	5 052	5 029
Caja Rural Libertadores de Ayacucho	5 886	3 090	2 973	2 830	2 789	6 211	2 553	2 526	2 533	2 489	2 274	2 330	2 315
Caja Rural Señor de Luren	1 475	1 450	1 596	1 700	1 770	1 801	1 833	1 906	1 950	1 969	1 989	2 066	2 092
Financiera Confianza	14 950	15 744	16 080	17 006	17 663	18 055	18 159	18 989	19 402	19 896	19 746	19 976	20 373
Financiera TFC	484	489	467	443	443	430	436	462	848	493	477	477	596
TOTAL	78 395	77 719	78 822	80 926	83 188	86 179	84 414	88 589	90 951	92 969	94 567	96 613	98 479
En M/N	75 897	75 941	77 105	79 286	81 600	84 246	83 099	87 162	89 573	91 464	93 139	95 250	96 887
En M/E	2 498	1 778	1 717	1 640	1 588	1 933	1 316	1 426	1 377	1 505	1 428	1 363	1 592

Fuente: Superintendencia de Banca y Seguros - SBS.

Elaboración: BCRP, Sucursal Huancayo.

ANEXO 16

HUANCAVELICA: CRÉDITO DE LAS ENTIDADES FINANCIERAS UBICADAS POR PROVINCIAS - AGOSTO 2011
(Miles de nuevos soles)

ENTIDADES FINANCIERAS	COLOCACIONES																		TOTAL COLOCACIONES		
	HUANCAVELICA			TAYACAJA			CASTROVIRREYNA			HUAYTARÁ			ACOBAMBA			ANGARAES			HUANCAVELICA		
	M/N	M/E	TOTAL	M/N	M/E	TOTAL	M/N	M/E	TOTAL	M/N	M/E	TOTAL	M/N	M/E	TOTAL	M/N	M/E	TOTAL	M/N	M/E	TOTAL
I. SISTEMA BANCARIO	17 233	1 321	18 554	0	0	0	0	0	0	0	0	0	0	0	0	0	0	0	17 233	1 321	18 554
Banco de Crédito	17 233	1 321	18 554	0	0	0	0	0	0	0	0	0	0	0	0	0	0	0	17 233	1 321	18 554
II. INSTITUCIONES DE MICROFINANZAS	33384	206	32 994	31543	62	31 605	1031	0	1 031	1061	0	1 061	4932	3	4 935	7 703	0	7 703	79 655	271	79 925
Caja Municipal de Huancayo	15 820	123	15 943	11 222	10	11 232	0	0	0	0	0	0	4 932	3	4 935	7 703	0	7 703	39 677	136	39 813
Caja Municipal de Pisco	9 708	0	9 708	0	0	0	0	0	0	0	0	0	0	0	0	0	0	0	9 708	0	9 708
Caja Municipal de Piura	5 029	0	5 029	0	0	0	0	0	0	0	0	0	0	0	0	0	0	0	5 029	0	5 029
Caja Rural Libertadores de Ayacucho	2 231	83	2 315	0	0	0	0	0	0	0	0	0	0	0	0	0	0	0	2 231	83	2 315
Caja Rural Señor de Luren	0	0	0	0	0	0	1 031	0	1 031	1 061	0	1 061	0	0	0	0	0	0	2 092	0	2 092
Financiera Confianza	0	0	0	20 321	52	20 373	0	0	0	0	0	0	0	0	0	0	0	0	20 321	52	20 373
Financiera TFC	596	0	596	0	0	0	0	0	0	0	0	0	0	0	0	0	0	0	596	0	596
TOTAL	50 617	1 527	51 548	31 543	62	31 605	1 031	0	1 031	1 061	0	1 061	4 932	3	4 935	7 703	0	7 703	96 887	1 592	98 479

Fuente: Superintendencia de Banca y Seguros - SBS.

Elaboración: BCRP, Sucursal Huancayo.

ANEXO 17

HUANCAVELICA: CARTERA PESADA DEL SISTEMA FINANCIERO
(En porcentajes)

ENTIDADES FINANCIERAS	2010					2011							
	Ago	Set	Oct	Nov	Dic	Ene	Feb	Mar	Abr	May	Jun	Jul	Ago
Empresas Bancarias	4,3	3,5	3,4	2,9	3,0	3,5	3,6	1,6	2,3	2,7	2,7	2,0	2,5
Empresas Financieras	1,5	1,4	1,7	1,4	1,1	1,3	1,5	1,2	1,3	1,4	1,3	1,4	1,7
Cajas Municipales	3,0	3,3	3,5	3,3	2,8	3,5	3,4	3,0	3,3	3,0	3,5	2,7	2,7
Cajas Rurales	11,8	10,7	11,5	9,6	9,3	9,6	7,9	8,0	8,4	10,6	10,1	8,7	8,7
Total	4,5	4,2	4,3	4,9	4,6	4,7	4,8	5,1	5,2	2,4	2,6	2,6	2,3

Fuente: Superintendencia de Banca y Seguros - SBS y entidades del sistema financiero.

Elaboración: BCRP, Sucursal Huancayo.

VI. Ficha Técnica: Departamento de Huancavelica

Metodología del Cálculo del Indicador de Actividad Económica Regional

El Indicador de Actividad Económica Regional es un indicador parcial de corto plazo, que busca medir el desenvolvimiento de la economía regional, a partir de la evolución de la actividad de los principales sectores. Los sectores considerados representan el 76,9 por ciento del Valor Agregado Bruto del departamento, publicado por el INEI.

El indicador regional, se obtiene mediante la agregación ponderada de los índices sectoriales, utilizando como factor de ponderación la estructura porcentual anual del año 2007, elaborado por el INEI.

$$\text{Indicador Regional} = \sum_{i=1}^n I_{\text{sector } i(t)} * w_i$$

I = Índice del sector i en el período (mes) t
 n = Número de sectores que componen el índice
 w_i = Peso relativo ponderado del sector i en base a su contribución al PBI departamental 2007.

Lo sectores que incluye el indicador son: agropecuario, minería, electricidad, construcción, servicios gubernamentales y servicios financieros.

El índice de los sectores agropecuario, minería y electricidad se calcula en base al Valor Bruto de Producción, de la siguiente manera:

$$\text{Indice sector } i = \left[\frac{VBP_{it}}{VBP_i \text{ prom. 2007}} \right] x 100$$

Donde:

i = Sector analizado
 VBP_{it} = Valor Bruto de la Producción del sector i del mes t a precios de 1994.
 $VBP \text{ prom } i \text{ 2007}$ = Valor Bruto de Producción promedio 2007 del sector i a precios de 1994.

Características del procedimiento:

- a) La clasificación de los sectores productivos se basa en la Clasificación Industrial Internacional Uniforme (CIIU-Revisión 3).
- b) Las fuentes de la información sectorial son:
 - Para los sectores agropecuario y minería, los respectivos ministerios sectoriales.
 - Para el sector electricidad, la fuente es el Organismo Supervisor de la Inversión en Energía y Minería (Osinergmin).
 - Para el sector construcción, la fuente es la empresa Cemento Andino.
 - Para los sectores servicios gubernamentales y servicios financieros, las fuentes son el Ministerio de Economía y Finanzas (Sistema Integrado de Administración Financiera del Sector Público SIAF-SP) y la Superintendencia de Banca, Seguros y AFP, respectivamente.
- c) El valor bruto de producción (VBP) de los sectores agropecuarios, minería y electricidad, se obtiene de la aplicación de los precios del año base (1994), a los volúmenes de producción de los sectores respectivos. Los precios del año base, son los utilizados por la Dirección Nacional de Cuentas Nacionales del INEI.
- d) El VBP del sector construcción se estima de manera indirecta y se utiliza como información básica los despachos de cemento.
- e) El VBP del sector servicios gubernamentales se calcula a partir del gasto en *Remuneraciones* y Bienes y

Servicios del Gobierno Regional, que se deflacta a precios del año 1994, utilizando el IPC de Lima Metropolitana. La fuente es el Ministerio de Economía y Finanzas

- f) El VBP del sector Servicios Financieros se calcula a partir de la sumatoria de los saldos de intermediación (créditos directos y depósitos) de las instituciones financieras que operan en el departamento, deflactados a precios de 1994, utilizando el IPC.

**ESTRUCTURA
INDICADOR REGIONAL**

Sectores	Ponderación 2007
Agropecuario	10,3
Minería	10,6
Electricidad y Agua	41,4
Construcción	1,3
Servicios Gubernamentales	11,6
Servicios Financieros 3/	1,8
TOTAL	76,9

Nota: Para el caso del sector servicios financieros, se considera el peso del sector a nivel nacional (1,8 por ciento).