



BANCO CENTRAL DE RESERVA DEL PERÚ

SUCURSAL HUANCAYO

**SÍNTESIS ECONÓMICA DE HUANCVELICA
ABRIL 2011¹**

DEPARTAMENTO DE ESTUDIOS ECONÓMICOS

¹ En la elaboración de este informe participaron: Francisco Callupe Casaño y Rafael Alarcón Pérez.

CONTENIDO

RESEÑA INTRODUCTORIA.....	3
I. ACTIVIDAD PRODUCTIVA Y OTRAS.....	4
1.1. Producción.....	4
1.1.1. Producción Agropecuaria.....	4
1.1.2. Producción Eléctrica.....	10
1.1.3. Producción Minera.....	11
1.1.4. Construcción.....	14
1.2. Turismo.....	14
II. SECTOR EXTERNO.....	15
2.1. Exportaciones.....	15
III. FINANZAS PÚBLICAS.....	17
3.1. Gobierno Central.....	17
3.2. Gobierno Regional.....	18
IV. MONEDA Y CRÉDITO.....	20
4.1. Depósitos del Sistema Financiero.....	21
4.2. Crédito del Sistema Financiero.....	22
4.3. Crédito a la Pequeña y Microempresa.....	24
V. INFORMACIÓN ESTADÍSTICA.....	25
Anexo 1: Producción Agropecuaria.....	26
Anexo 2: Producción de Electricidad.....	27
Anexo 3: Producción Minera.....	28
Anexo 4: Ventas de cemento.....	29
Anexo 5: Arribos por categorías.....	30
Anexo 6: Exportaciones por grupo de productos.....	31
Anexo 7: Exportaciones por Bloque Económico y Países.....	32
Anexo 8: Ingresos Corrientes del Gobierno Central.....	33
Anexo 9: Gastos del Gobierno Regional de Huancavelica: Según Naturaleza.....	34
Anexo 10: Gastos del Gobierno Regional de Huancavelica: Según Naturaleza y Unidad Ejecutora.....	35
Anexo 11: Gobierno Regional de Huancavelica: Programa de Inversiones.....	36
Anexo 12: Depósitos y Obligaciones del Sistema Financiero.....	37
Anexo 13: Depósitos en las Entidades Financieras Ubicadas por Provincias.....	38
Anexo 14: Crédito del Sistema Financiero al Sector Privado.....	39
Anexo 15: Crédito de las Entidades Financieras Ubicadas por Provincias.....	40
Anexo 16: Cartera Pesada del Sistema Financiero.....	41
Anexo 17: Morosidad en las Entidades Financieras Ubicadas por Provincias.....	42
VI. Ficha Técnica.....	43

DIRECCIÓN EN INTERNET

<http://www.bcrp.gob.pe>

RESEÑA INTRODUCTORIA

El **Indicador de Actividad Económica Regional** de Huancavelica, entre enero y abril, disminuyó en 5,1 por ciento, como efecto de los resultados negativos en los sectores de minería (-4,5 por ciento), electricidad (-13,1 por ciento) y construcción (-26,6 por ciento), no obstante a los resultados positivos en la actividad agropecuaria (0,9 por ciento), servicios gubernamentales (4,3 por ciento) y servicios financieros (29,8 por ciento).

Las **exportaciones** del mes totalizaron US\$ 3,9 millones, monto inferior en 20,1 por ciento, como resultado de las menores ventas de productos tradicionales (mineros) que cayeron en 17,2 por ciento. No se registraron exportaciones de productos no- tradicionales.

La **recaudación tributaria** subió en 1,9 por ciento, explicado por las mayores captaciones por concepto de I.G.V. (11,4 por ciento) y Otros Ingresos Tributarios (20,0 por ciento), no obstante el

comportamiento negativo del Impuesto a la Renta (- 13,6 por ciento).

La **ejecución de gastos del Gobierno Regional de Huancavelica** disminuyó en 6,5 por ciento, por los menores Gastos de Capital (-20,9 por ciento) y Corrientes (-2,7 por ciento).

En el sistema financiero regional se registró una evolución positiva de los **depósitos** (30,6 por ciento) y los **créditos** (21,1 por ciento), con relación a abril de 2010. La captación de depósitos fue liderado por el Banco de Crédito que registró el 58,1 por ciento de participación y la colocación de créditos por CMAC Huancayo con el 40,5 por ciento del total otorgado.

En **índice de morosidad** fue de 2,4 por ciento, inferior en 0,1 puntos porcentuales, respecto al resultado de abril del año anterior.

I. ACTIVIDAD PRODUCTIVA

1.1 Producción

El **Indicador de Actividad Económica Regional de Huancavelica** registró un resultado negativo de 5,1 por ciento, ante los menores resultados de los sectores minería (-4,5 por ciento), electricidad (-13,1 por ciento) y construcción (-26,6

por ciento), no obstante los resultados positivos en agropecuario (0,9 por ciento), servicios gubernamentales (4,3 por ciento) y servicios financieros (29,8 por ciento).

CUADRO N° 1
INDICADOR DE ACTIVIDAD ECONOMICA REGIONAL 1/ 2/
(Variación porcentual respecto a similar periodo del año anterior)

Sectores	Ponderación 3/	2011
		ENERO – ABRIL
Agropecuario	10,3	0,9
Agrícola		51,7
Pecuario		-33,5
Minería	10,6	-4,5
Electricidad	41,4	-13,1
Construcción	1,3	-26,6
Servicios gubernamentales	11,6	4,3
Servicios financieros	1,8	29,8
TOTAL	76,9	-5,1

1/ Es un indicador parcial de la actividad económica de la región que alcanza una cobertura de 76,9 por ciento del valor agregado bruto de la producción regional según cifras del INEI.

2/ Actualizado con información al 17 de junio de 2011.

3/ Considera la estructura productiva de la región para el año 2007 según cifras del INEI.

En el caso de los servicios financieros se considera como ponderación el promedio nacional para dicho año (1,8 por ciento).

Fuente: MINAG, MINEM, OSINERGMIN, MEF, SBS y Cemento Andino.

Elaboración: BCRP, Sucursal Huancayo.

1.1.1 Producción Agropecuaria

El sector creció en 20,0 por ciento, respecto a abril de 2010, por el crecimiento del subsector agrícola (56,9 por ciento), no obstante el comportamiento negativo de la actividad pecuaria (-29,5 por ciento).

En el primer caso, debido al adelanto de cosechas como medida de protección ante la presencia de enfermedades y el recrudecimiento de las heladas que destruyen los cultivos. En el segundo caso, por la menor producción de carnes, especialmente de vacuno y ovino, explicado por la menor demanda del

mercado que, por el factor precio, se ha incrementado el consumo de pollos proveniente de la costa, en detrimento de la producción local de carnes.

En lo que va del año, se registró un leve crecimiento (0,9 por ciento) con relación a similar periodo del año pasado, influenciado por el resultado positivo de la parte agrícola (51,7 por ciento), contrarrestado parcialmente por el resultado negativo del subsector pecuario (- 33,5 por ciento).

GRÁFICO N° 1
VALOR BRUTO DE PRODUCCIÓN AGROPECUARIA
(Variación real 1/)

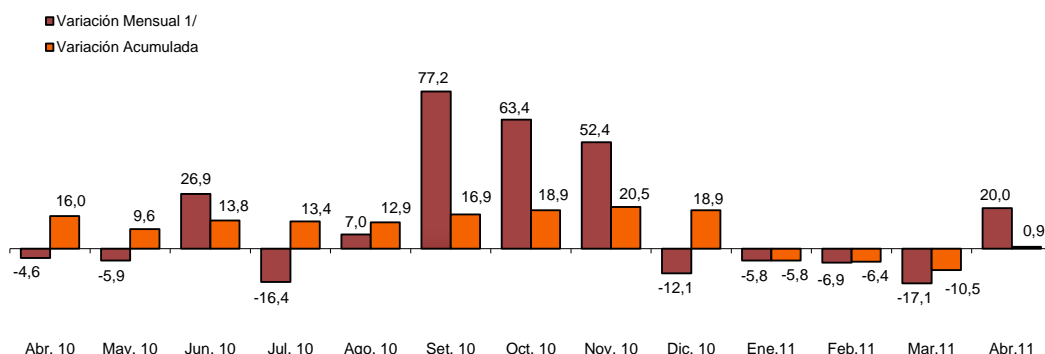

1/ Respecto a similar mes del año anterior, a precios de 1994.
 Elaboración: BCRP, Sucursal Huancayo.

CUADRO N° 2
VALOR BRUTO DE PRODUCCIÓN AGROPECUARIO
(Variación real 1/)

SUB SECTOR	ABRIL		ENERO – ABRIL	
	2010	2011	2010	2011
Agrícola	-20,3	56,9	-21,6	51,7
Pecuario	49,1	-29,5	71,7	-33,5
TOTAL	-4,6	20,0	16,0	0,9

1/ Respecto al mismo mes o periodo del año anterior, a precios de 1994.
 Fuente: MINAG.
 Elaboración: BCRP, Sucursal Huancayo.

Sub Sector Agrícola

Producción

Los resultados muestran un crecimiento de 56,9 por ciento, respecto a abril 2010, explicado por las mayores superficies cosechadas de papa, arveja grano verde, tuna y fríjol grano seco. En el caso de la papa, la mayor producción se explicó por el adelanto de cosechas debido la amenaza de destrucción de las áreas cultivadas debido a enfermedades como la gusanera y la ranca, incrementándose el peligro de pérdidas ante el recrudecimiento de las heladas que se han presentado en la región. El caso de la arveja grano verde y fríjol grano seco, cultivos sensibles a las heladas, como en el caso anterior se explicó por adelanto de las cosechas como medida de protección de las superficies cultivadas. El caso de la tuna, sembró que se realiza en zonas

bajas, se explicó por mejores rendimientos a causa de la presencia de lluvias, y mayor demanda del mercado local y de Huancayo.

En términos absolutos, la papa y arveja grano verde incrementaron su producción en 12 669 y 4619 Tm, respectivamente, respecto a abril de 2010. En el acumulado, la producción creció en 51,7 por ciento, destacando los mayores resultados en papa (52,7 por ciento), tuna (247,2 por ciento) y arveja grano verde (134,9 por ciento). En este periodo, la papa tuvo la participación más significativa en el VBP agrícola regional con 46,0 por ciento, seguida por la alfalfa con 15,9 por ciento.

GRÁFICO N° 2
VALOR BRUTO DE PRODUCCIÓN AGRÍCOLA
(Variación real 1/)

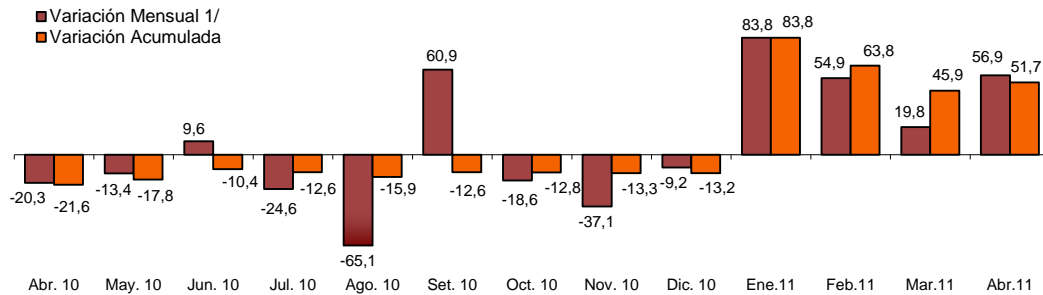

1/ Respecto a similar mes del año anterior, a precios de 1994.

Elaboración: BCRP, Sucursal Huancayo.

CUADRO N° 3
PRODUCCIÓN DE PRINCIPALES PRODUCTOS AGRÍCOLAS 1/
(EN TM)

CULTIVOS	ABRIL			ENERO – ABRIL		
	2010	2011	Var. %	2010	2011	Var. %
Papa	28 560	41 229	44,4	41 253	62 978	52,7
Alfalfa	13 151	13 561	3,1	51 871	53 000	2,2
Tuna	3 407	6 839	100,8	6 828	23 704	247,2
Arveja grano verde	1 609	6 228	287,1	4 341	10 199	134,9
Olluco	1 540	1 527	-0,9	2 067	3 626	75,5
Maíz choclo	762	365	-52,1	2 510	2 132	-15,1
Zapallo	872	650	-25,5	2 368	2 089	-11,8
Haba grano verde	1 582	118	-92,5	2 976	1 865	-37,3
Frijol grano seco	102	1 571	1.441,8	103	1 585	1.434,2
Maíz amiláceo	319	721	126,1	567	1 151	103,0
Plátano	230	219	-5,0	502	561	11,6
Mashua o izano	280	530	89,3	308	530	72,1
Palto	219	188	-14,2	434	367	-15,4
Cebada grano	130	285	120,1	130	285	120,1
Papaya	164	160	-2,4	289	270	-6,6
Naranja	137	125	-8,7	230	248	7,6
Otros	1 912	1 622	-15,1	2 516	2 182	-13,3

1/ Cifras Preliminares

Fuente: MINAG

Elaboración: BCRP, Sucursal Huancayo.

**GRÁFICO N° 3
PARTICIPACIÓN EN EL VBP AGRÍCOLA
(Enero – Abril 2011)**

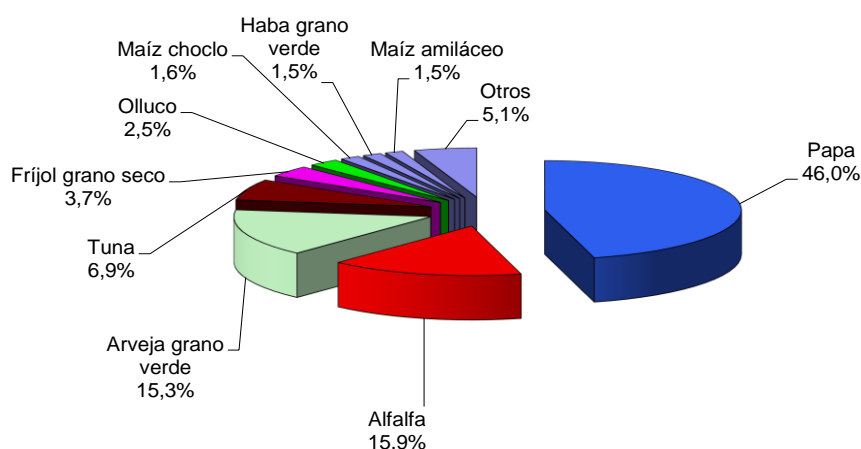

Elaboración: BCRP, Sucursal Huancayo.

Los precios en chacra de los principales productos de la región registraron incrementos respecto a abril de 2010, explicado principalmente por el alza de los costos de mano de obra. En abril del año anterior los jornales en el campo fluctuaban entre S/. 15 y S/. 20 por día. En el 2011, el costo se situó entre S/. 20 y S/. 25 diarios. Influyó asimismo la menor oferta generada por la destrucción de sembríos y bajos rendimientos ante la presencia de fenómenos climatológicos adversos y enfermedades fungosas.

Los mayores incrementos se dieron en maíz choclo y haba grano verde que

subieron en 36,9 y 27,4 por ciento, respectivamente, mientras que los de arveja grano verde y frijol grano seco se incrementaron en 23,5 y 15,5 por ciento, respectivamente.

En el caso del precio promedio de la papa se observa una relativa estabilidad comparado con el año anterior. Cabe señalar que la papa de la variedad yungay, que es la que más se comercializa en la región, alcanzó S/. 0,54 el kilo en chacra.

**CUADRO N° 4
PRECIOS EN CHACRA DE PRINCIPALES CULTIVOS
(En nuevos soles por Kg.)**

CULTIVOS	ABRIL		Var. %
	2010	2011	
Arveja grano verde	0,98	1,21	23,5
Frijol grano seco	2,00	2,31	15,5
Haba grano verde	0,73	0,93	27,4
Maíz choclo	1,03	1,41	36,9
Papa	0,43	0,45	4,7

Fuente: MINAG.

Elaboración: BCRP, Sucursal Huancayo.

Siembras

La superficie sembrada disminuyó en términos absolutos en 137 has y relativos en 24,8 por ciento, respecto a abril de 2010, debido a factores climatológicos adversos como las heladas que se intensificaron durante los últimos meses impidiendo la instalación de algunos cultivos. A este respecto, cabe anotar que, la intensidad de este fenómeno no afectó por igual a todas las zonas productoras.

Destacan las menores superficies instaladas de papa con una reducción en términos absolutos de 126 has y relativos de 53,4 por ciento, y de arveja grano con 21 has menos (- 9,3 por ciento).

A mediados de abril, normalmente se inicia la denominada “campaña chica o

complementaria” de leguminosas, clasificación a la que pertenecen la arveja, fríjol, haba y cebada, y que al coincidir con las heladas se retardó esta modalidad de siembra con riego que corresponde a este periodo.

La superficie sembrada fue de 415 has, siendo los cultivos de arveja grano verde y papa los que ocuparon las mayores áreas con 49,4 y 26,5 por ciento del total sembrado, respectivamente.

En lo que va de la campaña, se observó una variación positiva de 1,4 por ciento, influenciado por los resultados positivos en papa y maíz amiláceo.

**CUADRO N° 5
SUPERFICIE SEMBRADA 1/
(Has)**

	ABRIL		Var. %	CAMPAÑA AGRÍCOLA 2/		Var. %
	2010	2011		2009/2010	2010/2011	
CULTIVOS TRANSITORIOS	552	415	- 24,8	73 749	74 817	1,4
Arveja grano seco	6	15	150,0	3 277	3 073	- 6,2
Arveja grano verde	226	205	- 9,3	4 218	4 118	- 2,4
Avena grano	1	0	- 100,0	853	969	13,6
Cebada grano	0	0	-	16 900	15 815	- 6,4
Fríjol grano seco	19	11	- 42,1	3 004	3 051	1,6
Haba grano seco	0	10	-	5 101	4 614	- 9,6
Haba grano verde	23	20	- 13,0	1 815	1 275	- 29,8
Maca	0	0	-	79	103	30,4
Maíz amiláceo	11	13	18,2	13 169	13 523	2,7
Olluco	0	0	-	1 487	1 478	- 0,6
Papa	236	110	- 53,4	16 086	19 424	20,8
Trigo	0	0	-	4 978	3 732	- 25,0
Otros	30	31	3,3	2 783	3 644	30,9
TOTAL	552	415	- 24,8	73 749	74 817	1,4

1/ Cifras preliminares.

2/ De agosto a abril.

Fuente: MINAG

Elaboración: BCRP, Sucursal Huancayo.

Sub Sector Pecuario

La actividad pecuaria cayó en 29,5 por ciento, con relación al mismo mes del año anterior, explicado por la menor

producción de carnes de vacuno (-30,9 por ciento), ovino (-33,9 por ciento),

porcino (-29,9 por ciento), y de leche de vacuno (-32,8 por ciento).

En el descenso de la producción de carnes influyó el alza de sus precios, motivando a las personas a inclinarse por el consumo de pollo proveniente de Ica, y en el caso de la leche de vacuno, el menor requerimiento de derivados lácteos para programas sociales que han sido temporalmente suspendidos.

En los resultados negativos es necesario considerar un factor ajuste estadístico, al haberse sobreestimado la producción del año anterior.

En el acumulado, la mayor participación en el VBP pecuario correspondió a la carne de vacuno con el 40,1 por ciento, seguida por la de ovino y leche de vacuno con el 14,9 y 10,7 por ciento, respectivamente.

**CUADRO N° 6
PRODUCCIÓN PECUARIA
(TM)**

ESPECIES	ABRIL			ENERO - ABRIL		
	2010	2011	Var. %	2010	2011	Var. %
Leche Vacuno	3 141	2 111	-32,8	9 566	7 575	-20,8
Carne de vacuno	709	490	-30,9	2 670	1 654	-38,0
Carne de ovino	184	122	-33,9	731	437	-40,2
Lana Ovino	86	73	-14,8	288	436	51,8
Carne de porcino	170	119	-29,9	655	433	-33,9
Carne de llama	102	93	-8,4	355	333	-6,3
Otros	444	343	-22,8	1 701	1 199	-29,5

Fuente: MINAG

Elaboración: BCRP, Sucursal Huancayo.

**GRÁFICO N° 4
PARTICIPACIÓN EN EL VBP PECUARIO
(Enero - Abril 2011)**

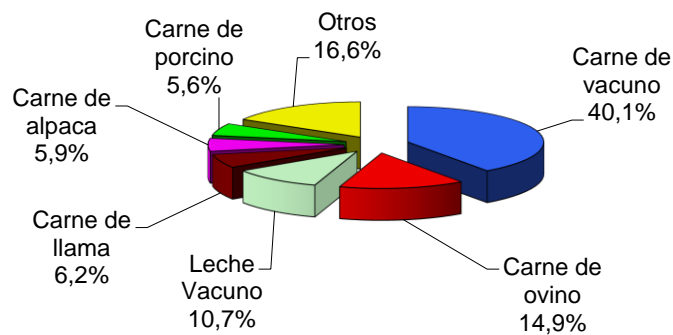

Elaboración: BCRP, Sucursal Huancayo

GRÁFICO N° 5
VALOR BRUTO DE PRODUCCIÓN PECUARIA 2010 - 2011
(Variación real 1/)

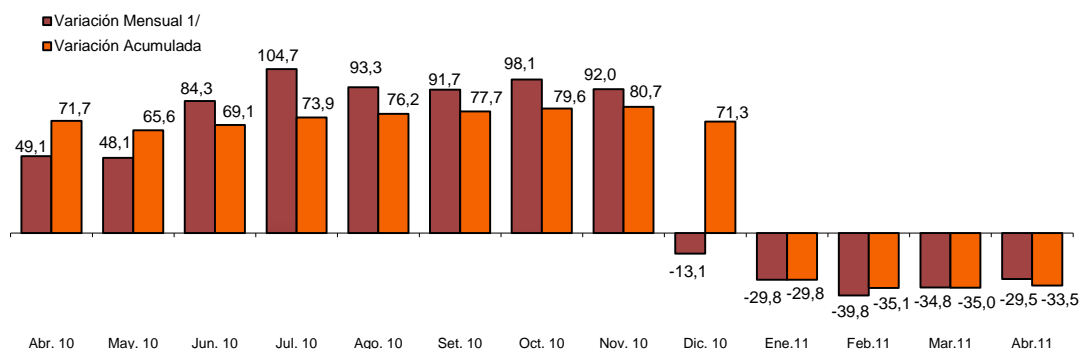

1/ Respecto a similar mes del año anterior, a precios de 1994.
Elaboración: BCRP, Sucursal Huancayo.

1.1.2 Producción Eléctrica

La generación eléctrica cayó en 15,0 por ciento, comparada con abril del año anterior, debido a la menor producción de las centrales hidroeléctricas Antúnez de Mayolo y Restitución, abastecedoras de Electroperú, así como de la central hidroeléctrica de Acobamba que abastece a la empresa Electrocentro. Las generadoras de Electroperú concentraron

el 99,6 por ciento de la energía producida en el mes.

En el acumulado, la producción cayó en 13,1 por ciento, debido principalmente a los resultados negativos de las generadoras que abastecen a Electroperú y que participaron con el 99,6 por ciento del total producido en la región.

CUADRO N° 7
PRODUCCIÓN DE ELECTRICIDAD 1/
Megavatios Hora (MWH)

EMPRESA DISTRIBUIDORA	ABRIL			ENERO – ABRIL		
	2010	2011	Var. %	2010	2011	Var. %
Conehua	2 096	2 076	- 1,0	8 538	8 510	-0,3
Electrocentro	159	71	- 55,3	508	292	-42,5
Electroperú	613 924	521 398	- 15,1	2 462 078	2 137 616	-13,2
TOTAL 1/	616 179	523 545	-15,0	2 471 124	2 146 418	-13,1

1/ Variación en términos reales, a precios de 1994.
Fuente: OSINERGMIN.
Elaboración: BCRP, Sucursal Huancayo.

GRÁFICO N° 6
PRODUCCIÓN DE ELECTRICIDAD 2010 - 2011
(Miles de Megavatios Hora)

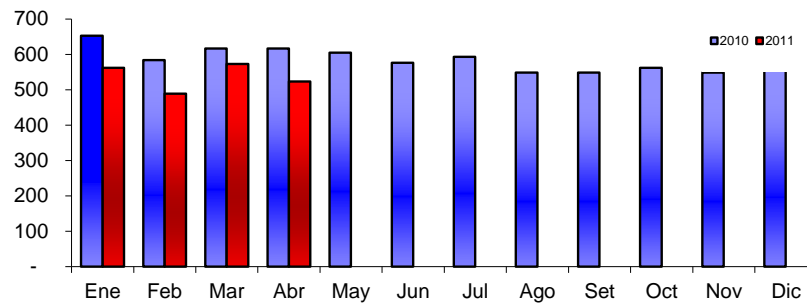

Elaboración: BCRP, Sucursal Huancayo.

En lo que va del año la producción nacional fue de 12,6 millones de megavatios hora. La Región Lima aportó

con el 43,3 por ciento siguiendo en orden de importancia la región Huancavelica con una participación de 17,0 por ciento.

GRÁFICO N° 7
PARTICIPACIÓN EN LA PRODUCCIÓN NACIONAL DE ELECTRICIDAD
(Enero - Abril 2011)

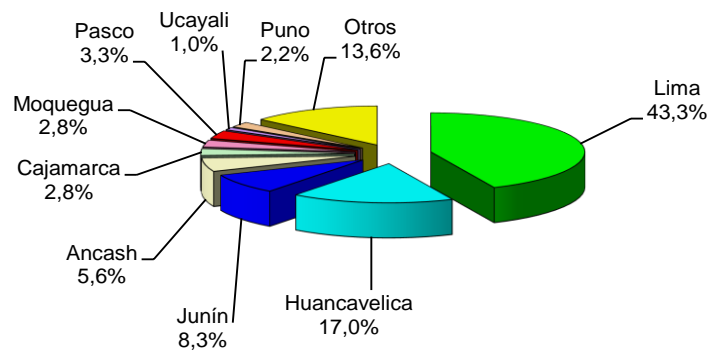

Elaboración: BCRP, Sucursal Huancayo.

1.1.3 Producción Minera

La producción minera disminuyó en 23,1 por ciento, respecto a abril de 2010, explicado por los resultados negativos en cobre (-26,8 por ciento), oro (-8,3 por ciento), plomo (-63,0 por ciento) y zinc (-67,9 por ciento), contrarrestado parcialmente por el resultado en plata (2,7 por ciento).

El acumulado, registró un comportamiento negativo (-4,5 por ciento) por los menores resultados que se obtuvieron en plomo (-59,9 por ciento) y zinc (-66,1 por ciento), no obstante los resultados positivos cobre (2,4 por ciento), oro (15,9 por ciento) y plata (20,1 por ciento).

**CUADRO N° 8
PRODUCCIÓN MINERA METÁLICA 1/**

MINERAL	ABRIL			ENERO – ABRIL		
	2010	2011	Var. %	2010	2011	Var. %
Cobre (TMF)	1 918	1 403	- 26,8	6 051	6 196	2,4
Oro (KGF)	121	111	- 8,3	397	461	15,9
Plata (KGF)	15 431	15 846	2,7	57 947	69 621	20,1
Plomo (TMF)	1 207	447	- 63,0	4 687	1 879	-59,9
Zinc (TMF)	1 043	335	- 67,9	4 187	1 417	-66,1
TOTAL 1/			- 23,1			-4,5

1/ Respecto a similar mes del año anterior, a precios de 1994.

Fuente: DGM/DPM/ Estadística Minera.

Elaboración: BCRP, Sucursal Huancayo.

**GRÁFICO N° 8
VALOR BRUTO DE PRODUCCIÓN MINERA 2010 - 2011
(Variación real 1/)**

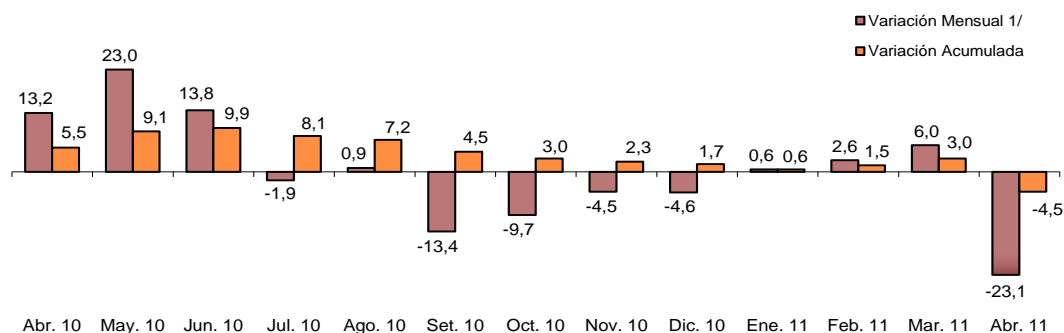

1/ Respecto a similar mes del año anterior, a precios de 1994.

Elaboración: BCRP, Sucursal Huancayo.

En el VBP minero, el cobre representó el 36,6 por ciento, seguido de la plata con 37,5 por ciento y el oro con 17,8 por ciento, concentrando estos tres minerales el 91,9 por ciento del total.

Doe Run, principal empresa productora de cobre, participó con el 97,9 por ciento, seguida de Minas Buenaventura con el 2,1 por ciento restante.

Los problemas de relave y contaminación ocurridos a fines del año anterior, obligó a la Minera Caudalosa a la paralización temporal de sus operaciones, situación que continuó durante el mes analizado, lo que explica su no participación en la producción de cobre

La cotización de cobre se situó en US\$ 4,16 la libra, superior en 29,5 por ciento, respecto a abril del año anterior.

**GRÁFICO N° 9
PARTICIPACIÓN EN EL VBP MINERO
(Enero - Abril 2011)**

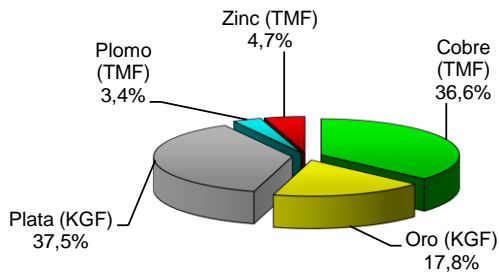

Elaboración: BCRP, Sucursal Huancayo.

**GRÁFICO N° 10
PRODUCCIÓN DE COBRE POR EMPRESAS
(Enero - Abril 2011)**

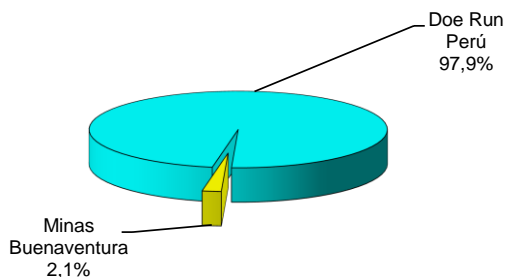

Elaboración: BCRP, Sucursal Huancayo.

**GRÁFICO N° 11
PRODUCCIÓN DE COBRE Y COTIZACIÓN INTERNACIONAL 2010 - 2011**

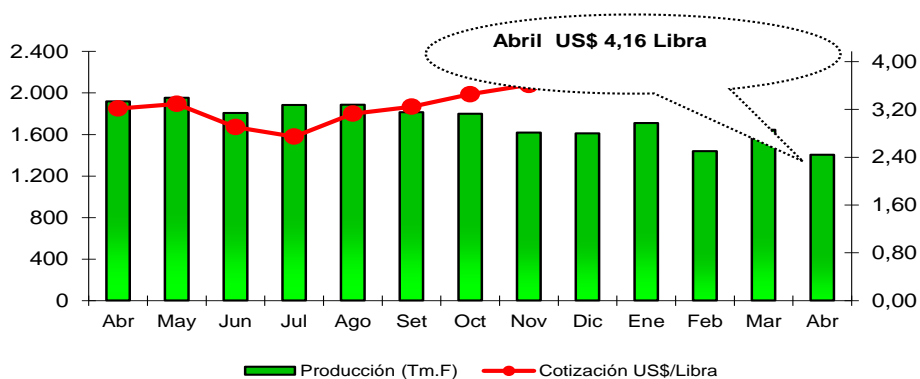

Elaboración: BCRP, Sucursal Huancayo.

1.1.4 Construcción

El sector de la construcción, medido a través de los despachos de cemento cayó en 40,2 por ciento con relación a abril del año anterior, debido principalmente al proceso de evaluación y aprobación de los expedientes técnicos para la ejecución de obras públicas, llevado a cabo por las nuevas autoridades del gobierno regional y los gobiernos locales.

Entre enero y abril, el sector se contrajo en 26,6 por ciento respecto al mismo periodo del año anterior, explicado principalmente por la paralización de las obras públicas durante los primeros meses del año.

**CUADRO N° 9
INDICADOR DEL SECTOR CONSTRUCCIÓN**

	ABRIL			ENERO – ABRIL		
	2010	2011	Var. %	2010	2011	Var. %
Ventas de cemento (TM)	3 400	2 034	-40,2	14 128	10 368	-26,6
SECTOR 1/			-40,2			-26,6

1/ Variación en términos reales, a precios de 1994.

Fuente: Cemento Andino.

Elaboración: BCRP, Sucursal Huancayo.

**GRÁFICO N° 12
VENTAS DE CEMENTO 2010 - 2011
TM**

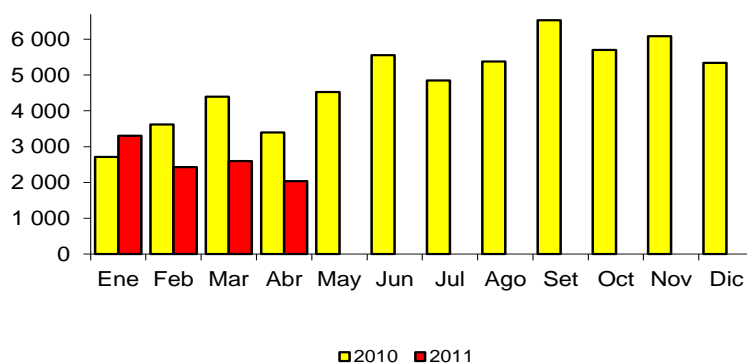

Elaboración: BCRP, Sucursal Huancayo.

1.2 Turismo

Los arribos turísticos a la región se incrementaron en 0,9 por ciento, respecto a lo registrado en abril de 2010, influenciado por el mayor flujo de visitantes nacionales (1,1 por ciento), no obstante el resultado negativo en los extranjeros (- 28,2 por ciento).

El 97,6 por ciento de nacionales se alojó en establecimientos no categorizados y el 2,4 por ciento restante en hoteles de 3 estrellas; mientras que el 89,3 por ciento de extranjeros se hospedaron en alojamientos no clasificados y el 10,7 por ciento en los de tercera categoría. La permanencia promedio de los nacionales

fue de 2,3 días y la de los extranjeros 3,3 días.

Durante el mes de abril, la única festividad importante en la ciudad de Huancavelica fue de la Semana Santa. El número de visitantes se mantuvo en niveles cercanos a abril del año anterior, los cuales estuvieron conformados en su

mayoría por ingenieros, administradores y trabajadores provenientes de Lima y Huancayo, relacionados con la contratación de obras públicas y la perspectiva de explotación de nuevos yacimientos mineros en la zona de Huachocolpa (cercana a la ciudad de Huancavelica).

CUADRO N° 10
ARRIBOS A ESTABLECIMIENTOS DE HOSPEDAJE

	ABRIL			ENERO – ABRIL		
	2010	2011	Var. %	2010	2011	Var. %
Nacionales	5 696	5 761	1,1	20 794	21 725	4,5
Extranjeros	39	28	-28,2	74	87	17,6
TOTAL	5 735	5 789	0,9	20 868	21 812	4,5

Fuente: Mincetur Huancavelica.

Elaboración: BCRP, Sucursal Huancayo.

II. SECTOR EXTERNO

2.1 Exportaciones

Las exportaciones de Huancavelica totalizaron US\$ 3,9 millones, registrando un descenso de 20,1 por ciento, respecto a abril 2010 explicado principalmente por las menores ventas de productos tradicionales (-17,2 por ciento), básicamente productos mineros.

No se registraron exportaciones de productos no tradicionales.

En el acumulado, las exportaciones totalizaron US\$ 27,0 millones, cifra menor en 9,7 por ciento, por el comportamiento negativo de los productos tradicionales (-5,7 por ciento) y no tradicionales (-63,4 por ciento). En este periodo, los productos tradicionales participaron con el 97,2 por ciento y los no tradicionales con el 2,8 por ciento del total exportado.

CUADRO N° 11
EXPORTACIONES POR GRUPO DE PRODUCTOS
(Valor FOB en miles de US\$)

	ABRIL			ENERO – ABRIL		
	2010	2011	Var. %	2010	2011	Var. %
PRODUCTOS TRADICIONALES	4 704	3 896	-17,2	27 807	26 232	-5,7
Agrícolas	0	0	-	0	0	-
Mineros	4 704	3 896	-17,2	27 807	26 232	-5,7
PRODUCTOS NO TRADICIONALES	174	0	-100,0	2 096	766	-63,4
Agropecuarios	0	0	-	0	5 242,0	-
Pesquero	0	0	-	0	301	-
Textil	0	0	-	31	1	-96,8
Químicos	0	0	-	0	4	-
Otros No Tradicionales 1/	174	0	-	2 065	455	-78,0
TOTAL	4 878	3 896	-20,1	29 903	26 998	-9,7

1/ Metalmecánica, juguetes, sombreros y otros.

Fuente: SUNAT. www.sunat.gob.pe

Elaboración: BCRP, Sucursal Huancayo.

GRÁFICO N° 13
ESTRUCTURA DE EXPORTACIONES POR GRUPO DE PRODUCTOS

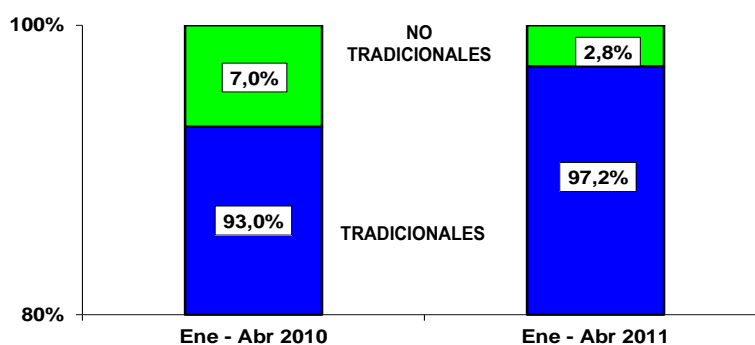

Elaboración: BCRP, Sucursal Huancayo.

El principal país de destino fue China con el 34,7 por ciento del total exportado, seguido por Corea y Bélgica que participaron con el 25,6 y 20,0 por ciento, respectivamente, concentrando estos

países el 80,3 por ciento del total exportado. A los mencionados destinos predominan las ventas de productos tradicionales (minerales).

CUADRO N° 12
PRINCIPALES PAISES DE DESTINO Y PRINCIPALES PRODUCTOS EXPORTADOS
(Enero – Abril 2011)

PAÍS	PARTICIPACIÓN %	PRODUCTO
China	34,7	cobre, plomo y plata
República de Corea	25,6	plomo
Bélgica - Luxemburgo	20,0	plomo
Resto Unión Europea	11,4	plomo y truchas
Otros Países	8,2	otros
TOTAL	100,0	

Fuente: SUNAT.

Elaboración: BCRP, Sucursal Huancayo.

GRÁFICO N° 14
PRINCIPALES DESTINOS DE EXPORTACIÓN
(Enero - Abril 2011)

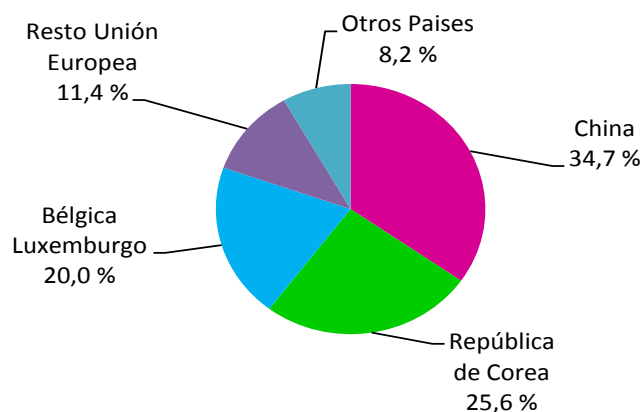

Elaboración: BCRP, Sucursal Huancayo.

II. FINANZAS PÚBLICAS

3.1 Gobierno Central

La recaudación de la SUNAT fue de S/. 1,6 millones, mayor en 1,9 por ciento a lo obtenido en abril del año pasado, explicado por las mayores captaciones por IGV (11,4 por ciento) y Otros Ingresos Tributarios (20,0 por ciento), no obstante el resultado negativo del Impuesto a la Renta (- 13,6 por ciento).

El resultado positivo se explicó por los mayores pagos por IGV de empresas y, en general actividades comerciales y de servicios (ferreterías, proveedores, etc.), relacionadas a la reactivación de obras públicas.

En el resultado mensual, el IGV participó con el 54,7 por ciento, el Impuesto a la Renta con el 34,8 por ciento y Otros Ingresos Tributarios con el 10,5 por ciento restante.

En lo que va del año, se recaudó S/. 6,2 millones, monto superior en 5,9 por ciento, respecto a similar periodo del año pasado, por la mayor captación de los ingresos provenientes del Impuesto a la Renta (11,7 por ciento) e IGV (4,0 por ciento). Contrariamente, Otros Ingresos Tributarios descendieron en 9,6 por ciento.

CUADRO N° 13
INGRESOS CORRIENTES DEL GOBIERNO CENTRAL
(Miles de nuevos soles)

CONCEPTO	ABRIL			ENERO – ABRIL		
	2010	2011	Var. % 1/	2010	2011	Var. % 1/
I. INGRESOS TRIBUTARIOS	1 522	1 603	1,9	5 739	6 238	5,9
1. Impuesto a la Renta	625	558	- 13,6	2 409	2 762	11,7
Personas Naturales	270	220	- 21,2	1 069	1 267	15,5
Personas Jurídicas	278	168	- 41,4	1 187	1 239	1,8
Regularización	77	169	113,1	153	255	62,3
2. Impuesto a la Importación	0	0	-	0	0	-
3. Impuesto General a las Ventas (IGV)	762	877	11,4	2 774	2 961	4,0
Operaciones Internas	762	877	11,4	2 774	2 961	4,0
Operaciones Externas	0	0	-	0	0	-
4. Impuesto Selectivo al Consumo (ISC)	0	0	-	0	0	-
5. Otros Ingresos Tributarios	135	168	20,0	556	516	- 9,6
II. INGRESOS NO TRIBUTARIOS	0	0	-	0	0	-
TOTAL	1 522	1 603	1,9	5 739	6 238	5,9

1/ Variación en términos reales.

Fuente: SUNAT.

Elaboración: BCRP, Sucursal Huancayo.

GRÁFICO N° 15
RECAUDACIÓN TRIBUTARIA MENSUAL 2010 - 2011
(Miles de nuevos soles)

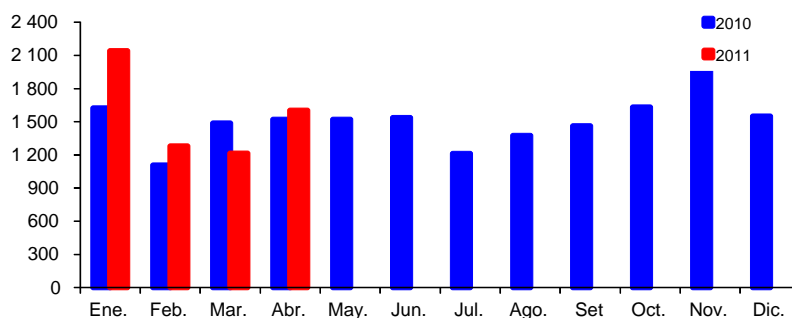

Elaboración: BCRP, Sucursal Huancayo.

3.2. Gobierno Regional

El gasto ejecutado por el Gobierno Regional disminuyó en 6,5 por ciento respecto a abril de 2010, pasando de S/. 30,9 millones a S/. 29,9 millones, influenciado por la contracción, de los Gastos de Capital (-20,9 por ciento) y

Corrientes (-2,7 por ciento). La disminución del gasto público en obras de infraestructura, explicó las menores inversiones de la cuenta Gastos de Capital.

La reducción en los rubros Otros Gastos Corrientes y Obligaciones Previsionales, influyó para que los Gastos Corrientes sean menores.

En el mes, los Gastos Corrientes representaron el 82,3 por ciento del total

ejecutado y los de Capital el 17,7 por ciento. En lo que va del año, los gastos alcanzaron la suma de S/. 103,9 millones, superior en 9,5 por ciento, respecto a similar periodo del año anterior, debido principalmente a los mayores Gastos de Capital (101,7 por ciento).

CUADRO N° 14
GASTOS DEL GOBIERNO REGIONAL
(Miles de nuevos soles)

CONCEPTO	ABRIL			ENERO – ABRIL		
	2010	2011	Var. % 1/	2010	2011	Var. % 1/
GASTOS CORRIENTES	24 476	24 621	-2,7	83 295	84 919	-0,6
Pers. Y Oblig. Sociales	16 301	17 080	1,4	61 790	66 790	5,4
Obligaciones Previsionales	1 312	1 233	-9,0	5 559	5 436	-4,7
Bienes y Servicios	5 451	6 240	10,8	14 410	12 435	-15,9
Otros Gastos Corrientes	1 412	68	-95,3	1 536	257	-83,7
GASTOS DE CAPITAL	6 498	5 313	-20,9	9 149	18 931	101,7
Inversiones	6 498	5 313	-20,9	9 149	18 931	101,7
Otros Gastos de Capital	0	0	-	0	0	-
TOTAL	30 974	29 934	-6,5	92 444	103 850	9,5

1/ Variación en términos reales.

Fuente: Gobierno Regional de Huancavelica.

Elaboración: BCRP, Sucursal Huancayo.

Durante el mes, los gastos fueron financiados casi en su mayor parte (86,1 por ciento) con Recursos Ordinarios. Las otras fuentes de financiamiento (Recursos

Determinados, Directamente Recaudados y Donaciones y Transferencias), contribuyeron con el 13,9 por ciento restante.

CUADRO N° 15
GASTOS DEL GOBIERNO REGIONAL POR FUENTE DE FINANCIAMIENTO
(Miles de nuevos soles)

FUENTES	ABRIL			ENERO – ABRIL		
	2010	2011	Var. % 1/	2010	2011	Var. % 1/
Recursos Ordinarios	24 820	25 773	0,5	83 925	93 380	8,5
Recursos Directamente Recaudados	63	101	55,6	284	288	- 1,2
Recursos Determinados	5 416	3 166	- 43,4	6 335	8 309	27,8
Donaciones y Transferencias	675	894	28,3	1 900	1 873	- 3,9
TOTAL	30 974	29 934	- 6,5	92 444	103 850	9,5

1/ variación en términos reales.

Fuente: Gobierno Regional de Huancavelica.

Elaboración: BCRP, Sucursal Huancayo.

Durante el mes de abril del presente año, las autoridades del gobierno regional concentraron los gastos de inversión en los proyectos programáticos de

Transportes, Salud y Saneamiento, Agrario, y Educación y Cultura. Estos cuatro programas representaron una

inversión de S/. 5,2 millones (98,0 por ciento del total ejecutado).

En el resultado acumulado se registró una diferencia positiva de 101,7 por ciento, respecto a similar periodo del año anterior.

CUADRO N° 16
INVERSIÓN DEL GOBIERNO REGIONAL POR SECTORES
(Miles de nuevos soles)

SECTORES	ABRIL			ENERO – ABRIL		
	2010	2011	Var. % 1/	2010	2011	Var. % 1/
Administración y Planeamiento	1 194	104	- 91,5	1 587	135	- 91,7
Agrario	123	835	557,6	475	1 332	173,6
Defensa y Seguridad Nacional	102	0	-100,0	105	0	- 100,0
Educación y Cultura	2 542	765	-69,9	3 307	4 108	21,1
Energía y Recursos Minerales	23	0	-100,0	23	0	-100,0
Industria, Comercio y Servicios	29	0	-100,0	70	18	- 75,2
Protección y Previsión Social	0	0	-	0	0	-
Pesca	0	0	-	0	0	-
Salud, Saneamiento y Medio Amb.	1 931	1 442	- 27,7	3 001	10 063	226,9
Trabajo	0	0	-	0	0	-
Transportes	554	2 167	278,6	581	3 275	449,7
Vivienda y Desarrollo Urbano	0	0	-	0	0	-
TOTAL	6 498	5 313	- 20,9	9 149	18 931	101,7

1/ variación en términos reales.

Fuente: Gobierno Regional de Huancavelica.

Elaboración: BCRP, Sucursal Huancayo.

En Transportes, “Mejoramiento Carretera Acobamba-Pomacocha-aja Espíritu-Marcas-Allcomachay” (S/. 1,2 millones). En Salud y Saneamiento, “Mejoramiento de la Capacidad Resolutiva de los Servicios de Salud de Primer Nivel de Atención de los Puestos de Salud de Manyacc, Chanquil, Patacancha y Pampapuquio de la Microred Paucara, Red Acobamba del Departamento de Huancavelica” (S/. 383,8 mil); “Mejoramiento y Ampliación del Sistema de Desagüe de la Localidad de San Juan de

Huirpacancha - San Isidro - Huaytara – Huancavelica” (S/. 309,9 mil)”. En Agrario, “Ampliación, Mejoramiento y Reconstrucción del Canal Checche Lanlanya, Distrito de Santiago de Córdova, Provincia de Huaytará” (S/. 532,7 mil). En Educación y Cultura, “Construcción y Equipamiento de la Infraestructura Educativa Primario N° 36562 de LLancapuquio Anchoanga Angaraes” (S/. 123,8 mil).

IV. MONEDA Y CRÉDITO

El sistema financiero regional se caracterizó por los resultados positivos de depósitos (30,6 por ciento) y colocaciones (21,1 por ciento), respecto a abril de

2010. El índice de morosidad fue de 2,4 por ciento, inferior en 0,1 puntos porcentuales en relación a abril del año anterior.

4.1. Depósitos del Sistema Financiero

Los saldos de depósitos sumaron S/. 62,5 millones, superior en 30,6 por ciento respecto a abril del año pasado, debido al incremento de los depósitos en moneda nacional (39,3 por ciento), no obstante la

caída de los de moneda extranjera (-35,6 por ciento). Los de moneda nacional concentraron el 93,7 por ciento del total depositado en el sistema financiero departamental.

CUADRO N° 17
DEPÓSITOS DEL SISTEMA FINANCIERO
(Miles de nuevos soles)

	ABRIL		
	2010	2011	Var. % 1/
Empresas Bancarias	29 906	36 348	17,6
Instituciones de Microfinanzas	16 411	26 182	54,4
Cajas Municipales	15 381	22 368	40,7
Cajas Rurales	1 029	3 102	191,6
Financieras	0	712	-
TOTAL	46 317	62 530	30,6
En M/N	40 962	58 965	39,3
En M/E	5 355	3 565	-35,6

1/ Variación en valores reales.

Fuente: Superintendencia de Banca y Seguros (SBS).

Elaboración: BCRP, Sucursal Huancayo.

Las modalidades de depósitos en Ahorro y a Plazo, crecieron en 48,3 y 42,1 por ciento, respectivamente, asociado al retiro de inversiones en Bolsa (Fondos Mutuos), y orientados a estos tipos de depósitos. El caso de los de a la Vista, se explicó por el

retiro de fondos de algunas empresas para afrontar gastos operativos de empresas asociadas a sectores programáticos que se han reactivado en el sector público regional.

CUADRO N° 18
EVOLUCIÓN SEGÚN TIPO DE DEPÓSITOS
(Miles de nuevos soles)

	ABRIL		
	2010	2011	Var. % 1/
Vista	10 357	8 394	-21,6
Ahorro	20 718	31 754	48,3
Plazo	15 241	22 382	42,1
TOTAL	46 317	62 530	30,6

1/ Variación en términos.

Fuente: Superintendencia de Banca y Seguros (SBS).

Elaboración: BCRP, Sucursal Huancayo.

Por instituciones, el Banco de Crédito, única empresa bancaria en el departamento, registró un crecimiento de 17,6 por ciento. Las instituciones

microfinancieras crecieron en 54,4 por ciento por el comportamiento positivo de las Cajas Municipales (40,7 por ciento) y las Cajas Rurales (191,6 por ciento).

En lo que respecta a la participación, el Banco de Crédito concentró la mayor

proporción de depósitos, alcanzando el 58,1 por ciento.

**CUADRO N° 19
PARTICIPACIÓN EN LOS DEPÓSITOS
(En porcentaje)**

ENTIDAD	ABRIL 2011		
	Miles de S/.	Mes (%)	Acumulado (%)
Banco de Crédito	36 348	58,1	58,1
Caja Municipal de Huancayo	17 777	28,4	86,5
Caja Municipal de Pisco	3 884	6,3	92,8
Caja Rural Libertadores de Ayacucho	3100	5,0	97,8
Financiera Confianza	712	1,1	98,9
Caja Municipal Piura	708	1,1	100,0
TOTAL	62 530	100,0	

Fuente: Superintendencia de Banca y Seguros (SBS).

Elaboración: BCRP, Sucursal Huancayo.

**GRÁFICO N° 16
DEPÓSITOS Y COLOCACIONES 2010- 2011
(Miles de nuevos soles)**

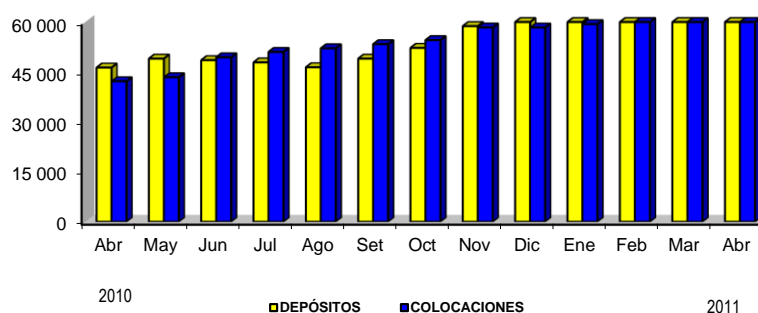

Elaboración: BCRP, Sucursal Huancayo.

4.2. Crédito del Sistema Financiero

El crédito del sistema financiero al sector privado fue de S/. 91,0 millones, lo que significó una expansión de 21,1 por ciento respecto a abril del año pasado, por el incremento de los préstamos en soles (23,8 por ciento), contrarrestado por el comportamiento negativo de las operaciones en dólares (-49,8 por ciento).

La reactivación de la construcción de obras públicas y el mayor dinamismo de actividades como el comercio y el transporte explicaron el incremento de

créditos de consumo para la adquisición de vehículos y mercancías, así como de capital de trabajo para las Pymes.

Por tipo de crédito, el mayor porcentaje se destinó a créditos de consumo (55,9 por ciento), seguido de los préstamos a las pymes (42,2 por ciento). De otro lado, la menor participación la tuvieron las colocaciones hipotecarias y comerciales con el 1,7 y 0,2 por ciento, respectivamente.

CUADRO N° 20
CRÉDITOS DEL SISTEMA FINANCIERO
(Miles de nuevos soles)

	ABRIL		
	2010	2011	Var. % 1/
Empresas Bancarias	14 475	16 358	9,4
Instituciones de Microfinanzas	58 201	74 593	24,0
Cajas Municipales	36 701	49 858	31,5
Cajas Rurales	7 238	4 484	-40,1
Financieras	14 262	20 251	37,4
TOTAL	72 675	90 951	21,1
En M/N	70 019	89 573	23,8
En M/E	2 656	1 377	-49,8

1/ Variación en valores reales.

Fuente: Superintendencia de Banca y Seguros (SBS).

Elaboración: BCRP, Sucursal Huancayo.

En lo que se refiere a la participación en el total de préstamos, la CMAC de Huancayo lideró las colocaciones con 40,5 por ciento, seguida por Financiera Confianza y el Banco de Crédito con el

21,3 y el 18,0 por ciento, respectivamente, concentrando dichas instituciones el 79,8 por ciento del total de créditos otorgados en el departamento.

CUADRO N° 21
PARTICIPACIÓN EN LOS CRÉDITOS
(En porcentajes)

ENTIDAD	ABRIL		
	Miles de S/.	Mes (%)	Acumulado (%)
Caja Municipal de Huancayo	36 805	40,5	40,5
Financiera Confianza	19 402	21,3	61,8
Banco de Crédito	16 358	18,0	79,8
Caja Municipal de Pisco	9 019	9,9	89,7
Caja Municipal de Piura	4 034	4,5	94,2
Caja Rural Libertadores de Ayacucho	2 533	2,8	97,0
Caja Rural Señor de Luren	1 950	2,1	99,1
Financiera TFC	848	0,9	100,0
TOTAL	90 951	100,0	

Fuente: Superintendencia de Banca y Seguros (SBS).

Elaboración: BCRP, Sucursal Huancayo.

CUADRO N° 22
COLOCACIONES POR TIPO DE CRÉDITO 1/

TIPO DE CREDITO	Var. % Abr. 2011/2010	Part. % Abril 2011
Comercial	-97,3	0,2
Consumo	86,2	55,9
Hipotecario	0,3	1,7
MES	33,1	42,2
TOTAL	40,3	100,0

1/ Variación en valores reales.

Fuente: Superintendencia de Banca y Seguros (SBS).

Elaboración: BCRP, Sucursal Huancayo.

El ratio de cartera pesada fue de 2,4 por ciento, inferior en 0,1 puntos porcentuales al registrado en abril del año anterior, explicado por el menor incremento de los montos de los créditos vencidos y en cobranza judicial con relación a las colocaciones brutas.

Las empresas bancarias registraron un índice mayor de morosidad (2,8 por ciento), que las instituciones de microfinanzas (2,4 por ciento) debido a un incremento en la morosidad de los

créditos bancarios (0,9 por ciento), explicado por retrasos en los pagos por parte de empresas relacionadas con el sector minero.

Por tipo de moneda, se observó una contracción de la morosidad de los créditos en moneda extranjera (-1,3 por ciento) y un incremento en la nacional (0,1 puntos porcentuales). Según instituciones financieras, las Cajas Rurales mostraron el nivel de morosidad más alto, con un ratio de 7,9 por ciento.

CUADRO N° 23
MOROSIDAD DEL SISTEMA FINANCIERO 1/
(En porcentaje de las colocaciones brutas)

	ABRIL		
	2010	2011	Var. %
Empresas Bancarias	1,9	2,8	0,9
Instituciones de Microfinanzas	2,6	2,4	-0,2
Cajas municipales	1,7	2,5	0,8
Cajas rurales	10,6	7,9	-2,7
Financieras	1,4	1,3	-0,1
TOTAL	2,5	2,4	-0,1
En M/N	2,3	2,4	0,1
En M/E	8,2	6,8	-1,3

1/ Cartera pesada = (créditos vencidos + créditos en cobranza judicial) / colocaciones brutas.

Fuente: Instituciones Financieras.

Elaboración: BCRP, Sucursal Huancayo.

4.3. Crédito a la Pequeña y Microempresa

Los créditos otorgados a la pequeña y microempresa ascendieron a S/. 57,4 millones, cifra superior en 33,1 por ciento en términos reales, respecto a abril de 2010.

Los incrementos más importantes en colocaciones se registraron en las Cajas Municipales (42,7 por ciento) y las Financieras (40,7 por ciento).

CUADRO N° 24
CRÉDITO OTORGADO A LA PEQUEÑA Y MICROEMPRESA
(Miles de nuevos soles)

INSTITUCIONES	ABRIL		
	2010	2011	Var. % 1/
Empresas Bancarias	5 518	4 755	-13,8
Instituciones Microfinancieras	37 636	52 678	40,0
Caja municipales	23 900	34 114	42,7
Caja rurales	2 501	2 755	10,2
Financieras	11 234	15 809	40,7
TOTAL	43 154	57 433	33,1

1/ Variación en valores reales.

Fuente: Instituciones Financieras.

Elaboración: BCRP, Sucursal Huancayo.

INFORMACIÓN ESTADÍSTICA MENSUAL

ANEXO 1

HUANCAVELICA: PRODUCCIÓN AGROPECUARIA
(TM)

CULTIVOS	2010										2011				
	Ene - Abr	Abr	May	Jun	Jul	Ago	Set	Oct	Nov	Dic	Ene	Feb	Mar	Abr	Ene - Abr
AGRÍCOLA															
Alcachofa	0	0	0	0	0	0	0	0	0	0	0	0	0	0	0
Arveja grano seco	59	32	1 611	2 067	339	24	269	20	0	0	0	19	58	83	159
Arveja grano verde	4 341	1 609	997	602	510	561	1 180	463	152	25	773	1 768	1 430	6 228	10 199
Avena grano	761	0	0	297	66	192	0	59	1	0	0	0	0	0	0
Cebada grano	130	130	4 184	10 031	7 109	362	469	63	0	0	0	0	0	285	285
Frijol grano seco	103	102	1 648	2 486	495	149	189	21	33	81	0	11	2	1 571	1 585
Haba grano seco	142	78	2 617	3 917	660	65	294	4	0	0	0	52	27	119	198
Haba grano verde	2 976	1 582	2 174	197	4 603	259	312	47	121	14	98	1 041	607	118	1 865
Lenteja grano seco	0	0	0	8	5	0	48	0	0	0	0	0	0	0	0
Maca	0	0	0	0	458	0	0	54	0	0	0	0	0	0	0
Maíz amiláceo	567	319	8 061	7 831	1 447	741	327	0	0	0	0	273	156	721	1 151
Maíz choclo	2 510	762	846	290	145	12	956	448	60	4	506	906	355	365	2 132
Oca	279	279	555	148	311	0	284	20	0	0	0	0	0	123	123
Olluco	2 067	1 540	4 069	1 306	238	15	806	78	0	0	0	1 643	456	1 527	3 626
Papa	41 253	28 560	32 624	30 536	8 767	111	13 585	520	1 626	856	4 673	9 670	7 405	41 229	62 978
Trigo	0	0	784	2 107	2 837	236	334	0	0	0	0	0	0	0	0
Zapallo	2 368	872	313	0	0	0	55	181	0	0	36	701	701	650	2 089
Otros Productos Agrícolas															
Alfalfa	51 871	13 151	10 624	12 049	10 809	9 642	8 836	9 131	8 642	14 843	13 178	13 327	12 934	13 561	53 000
Chocho o tarhui grano seco	0	0	4	47	321	32	146	0	0	0	0	0	0	0	0
Lúcuma	35	32	23	7	0	0	0	0	0	0	0	0	0	1	1
Manzano	188	144	100	2	0	0	0	0	0	0	0	3	49	110	162
Melocotonero	260	145	98	11	0	0	0	0	0	0	0	134	0	83	216
Palto	434	219	110	9	0	0	0	0	6	37	60	35	84	188	367
Plátano	502	230	142	10	0	0	0	0	0	0	0	171	171	219	561
Tuna	6 828	3 407	2 560	28	0	0	0	0	26	26	4 650	7 003	5 212	6 839	23 704
Zanahoria	0	0	18	10	0	0	0	0	0	10	8	0	0	0	8
PECUARIO															
Carne de ovino	731	184	247	287	251	232	223	227	228	140	113	91	111	122	437
Carne de porcino	655	170	213	198	237	241	225	246	225	166	107	93	114	119	433
Carne de vacuno	2 670	709	951	1 060	1 024	965	882	891	922	431	401	326	437	490	1 654
Leche Vacuno	9 566	3 141	1 990	2 261	1 895	1 685	1 768	1 771	3 575	1 644	1 495	1 905	2 063	2 111	7 575

Fuente: Dirección Regional de Agricultura - Huancavelica.

Elaboración: BCRP, Sucursal Huancayo.

ANEXO 2

HUANCAVELICA: PRODUCCIÓN DE ELECTRICIDAD
(MWH)

EMPRESA GENERADORA	2010										2011				
	Ene - Abr	Abr	May	Jun	Jul	Ago	Set	Oct	Nov	Dic	Ene	Feb	Mar	Abr	Ene - Abr
Conehua	8 538	2 096	2 066	1 511	682	1 072	1 072	1 243	1 120	2 020	2 227	1 937	2 270	2 076	8 510
C.H. Huapa	2 223	560	587	488	221	384	384	421	379	575	585	509	597	546	2 237
C.H. Ingenio	2 998	745	711	558	295	391	391	453	400	684	763	664	778	711	2 916
C.H. Tucusi	3 317	790	768	466	166	297	297	369	342	761	879	764	896	819	3 357
Electrocentro	508	159	160	210	205	202	202	253	219	137	76	66	78	71	292
C.H. Acobamba	213	53	62	56	63	61	61	60	53	0	0	0	0	0	0
C.H. Acobambilla	0	0	1	1	1	1	1	0	0	0	0	0	0	0	0
C.T. Provisional	294	106	97	153	141	140	140	193	166	137	76	66	78	71	292
Electroperú	2 462 078	613 924	602 330	574 003	592 356	547 108	547 108	560 232	546 638	570 455	559 513	486 505	570 199	521 398	2 137 616
C.H. Antúnez de Mayolo (Mantaro)	1 884 739	476 686	461 670	432 500	446 873	413 191	413 191	423 957	413 410	431 157	426 047	370 455	434 184	397 024	1 627 710
C.H. Restitución	577 339	137 238	140 660	141 503	145 483	133 918	133 918	136 275	133 228	139 298	133 466	116 051	136 015	124 374	509 906
Total	2 471 124	616 179	604 556	575 724	593 243	548 382	548 382	561 729	547 978	572 613	561 817	488 508	572 547	523 545	2 146 418

C.H. - Central Hidroeléctrica.

C.T. - Central Térmica.

Fuente: OSINERGMIN.

Elaboración: BCRP, Sede Regional Huancayo.

ANEXO 3

HUANCAVELICA: PRODUCCIÓN MINERA METÁLICA

MINERAL	2010										2011				
	Ene - Abr	Abr	May	Jun	Jul	Ago	Set	Oct	Nov	Dic	Ene	Feb	Mar	Abr	Ene - Abr
Cobre (TMF)	6 051	1 918	1 953	1 806	1 882	1 886	1 814	1 798	1 618	1 611	1 710	1 439	1 644	1 403	6 196
Oro (KGF)	397	121	120	116	120	118	119	109	126	134	126	108	117	111	461
Plata (KGF)	57 947	15 431	16 152	15 222	15 539	14 644	15 214	15 810	17 463	15 504	19 340	15 956	18 479	15 846	69 621
Plomo (TMF)	4 687	1 207	1 459	1 218	616	605	580	555	619	578	522	454	457	447	1 879
Zinc (TMF)	4 187	1 043	1 273	977	363	360	352	319	341	306	339	363	380	335	1 417

Fuente: DGM/DPDM/Estadística Minera.

Elaboración: BCRP, Sucursal Huancayo.

ANEXO 4

HUANCAVELICA: VENTAS DE CEMENTO

TM

EMPRESA	2010										2011				
	Ene - Abr	Abr	May	Jun	Jul	Ago	Set	Oct	Nov	Dic	Ene	Feb	Mar	Abr	Ene - Abr
Ventas de cemento	14 128	3 400	4 526	5 556	4 852	5 377	6 533	5 699	6 088	5 337	3 308	2 428	2 599	2 034	10 368

Fuente: Cemento Andino.

Elaboración: BCRP, Sucursal Huancayo.

ANEXO 5

HUANCAVELICA: ARRIBOS POR CATEGORIAS

MESES	SIN CATEGORÍA 1/				TRES ESTRELLAS				TOTAL					
	2010		2011		2010		2011		2010			2011		
	Nac.	Ext.	Nac.	Ext.	Nac.	Ext.	Nac.	Ext.	Nac.	Ext.	Total	Nac.	Ext.	Total
Enero	5 004	11	4 959	25	44	2	61	2	5 048	13	5 061	5 020	27	5 047
Febrero	4 638	1	5 111	10	99	2	56	2	4 737	3	4 740	5 167	12	5 179
Marzo	5 192	15	5 721	18	121	4	56	2	5 313	19	5 332	5 777	20	5 797
Abril	5 554	17	5 621	25	142	22	140	3	5 696	39	5 735	5 761	28	5 789
Mayo	4 965	14			169	8			5 134	22	5 156			
Junio	5 153	60			166	5			5 319	65	5 384			
Julio	5 702	99			155	6			5 857	105	5 962			
Agosto	5 340	23			88	6			5 428	29	5 457			
Setiembre	5 331	27			84	6			5 415	33	5 448			
Octubre	5 790	24			82	8			5 872	32	5 904			
Noviembre	4 971	7			83	9			5 054	16	5 070			
Diciembre	4 722	5			79	2			4 801	7	4 808			
Ene - Abr	20 388	44	21 412	78	406	30	313	9	20 794	74	20 868	21 725	87	21 812
Var.% Abr. 11/10			1,2	47,1			-1,4	-86,4				1,1	-28,2	0,9
Var. % (Ene - Abr) 11/10			5,0	77,3			-22,9	-70,0				4,5	17,6	4,5

1/ Arribos a hostales y hoteles sin categoría.

Fuente: MINCETUR - Huancavelica.

Elaboración: BCRP, Sucursal Huancayo.

ANEXO 6

HUANCAVELICA: EXPORTACIONES FOB POR GRUPOS DE PRODUCTOS
(Miles de US\$)

TIPO	2010										2011				
	Ene - Abr	Abr	May	Jun	Jul	Ago	Set	Oct	Nov	Dic	Ene	Feb	Mar	Abr	Ene - Abr
PRODUCTOS TRADICIONALES	27 807	4 704	2 419	9 825	10 709	3 356	785	13 377	2 247	10 503	2 985	10 742	8 609	3 896	26 232
Agrícolas	0	0	0	0	0	0	0	0	0	0	0	0	0	0	0
Café	0	0	0	0	0	0	0	0	0	0	0	0	0	0	0
Mineros	27 807	4 704	2 419	9 825	10 709	3 356	785	13 377	2 247	10 503	2 985	10 742	8 609	3 896	26 232
Cobre	15 392	2 800	0	0	0	2 214	0	133	0	0	1 074	1 120	0	0	2 194
Oro	3 039	1 465	0	0	0	0	0	0	0	0	0	0	0	0	0
Plata	0	0	0	0	0	0	0	0	0	0	0	1 871	1 235	0	3 106
Plomo	8 619	0	429	9 428	10 140	589	409	13 244	1 925	10 476	1 655	7 418	7 374	2 557	19 003
Zinc	757	440	1 991	396	569	553	376	0	322	27	256	334	0	1 339	1 929
PRODUCTOS NO TRADICIONALES	2 096	174	15	44	80	104	172	78	171	162	532	128	106	0	766
Agropecuarios	0	0	0	0	0	0	0	0	0	0	0	0	5	0	5
Espárrago	0	0	0	0	0	0	0	0	0	0	0	0	5	0	5
Frutas frescas o en conserva	0	0	0	0	0	0	0	0	0	0	0	0	0	0	0
Pimiento seco	0	0	0	0	0	0	0	0	0	0	0	0	0	0	0
Otros agrícolas	0	0	0	0	0	0	0	0	0	0	0	0	0	0	0
Pesquero	0	0	0	0	80	104	67	72	171	159	150	84	67	0	301
Trucha congelada	0	0	0	0	80	104	67	72	171	159	150	84	67	0	301
Textil	31	0	5	12	0	0	105	3	0	1	0	1	0	0	1
Prendas de vestir	31	0	5	12	0	0	0	3	0	1	0	1	0	0	1
Fibra de vicuña	0	0	0	0	0	0	105	0	0	0	0	0	0	0	0
Químicos	0	0	0	0	0	0	0	0	0	0	4	0	0	0	4
Artículos de belleza	0	0	0	0	0	0	0	0	0	0	0	0	0	0	0
Barritina	0	0	0	0	0	0	0	0	0	0	0	0	0	0	0
Otros	0	0	0	0	0	0	0	0	0	0	4	0	0	0	4
Otros No Tradicionales 1/	2 065	174	10	33	0	0	0	3	0	1	377	44	34	0	455
TOTAL EXPORTACIONES	29 903	4 878	2 434	9 869	10 789	3 459	957	13 455	2 418	10 664	3 517	10 870	8 715	3 896	26 998

1/ Metal mecánica, juguetes, sombreros y otros.

Fuente: SUNAT. www.sunat.gob.pe

Elaboración: BCRP, Sucursal Huancayo.

ANEXO 7

HUANCAVELICA: EXPORTACIONES FOB POR BLOQUE ECONÓMICO Y PAISES
(Miles de US\$)

TIPO	2010										2011				
	Ene - Abr	Abr	May	Jun	Jul	Ago	Set	Oct	Nov	Dic	Ene	Feb	Mar	Abr	Ene - Abr
I. AMÉRICA	2 085	482	249	44	0	129	105	6	90	2	382	378	34	686	1 480
TLCAN	1 968	482	249	44	0	0	0	6	0	1	382	0	5	0	387
Canadá	313	313	234	0	0	0	0	0	0	0	0	0	0	0	0
Estados Unidos	1 655	168	15	44	0	0	0	6	0	1	382	0	5	0	387
México	0	0	0	0	0	0	0	0	0	0	0	0	0	0	0
CAN	111	0	0	0	0	0	0	0	0	0	0	40	29	0	68
Bolivia	7	0	0	0	0	0	0	0	0	0	0	40	0	0	40
Colombia	63	0	0	0	0	0	0	0	0	0	0	0	29	0	29
Ecuador	41	0	0	0	0	0	0	0	0	0	0	0	0	0	0
Venezuela	0	0	0	0	0	0	0	0	0	0	0	0	0	0	0
MERCOSUR	0	0	0	0	0	129	105	0	90	0	0	334	0	686	1 020
Argentina	0	0	0	0	0	0	105	0	90	0	0	0	0	0	0
Brasil	0	0	0	0	0	129	0	0	0	0	0	334	0	686	1 020
Resto MERCOSUR	0	0	0	0	0	0	0	0	0	0	0	0	0	0	0
CHILE	0	0	0	0	0	0	0	0	0	1	0	5	0	0	5
RESTO DE AMÉRICA	6	0	0	0	0	0	0	0	0	0	0	0	0	0	0
II. EUROPA	587	0	958	0	2 435	2 317	67	4 838	81	132	68	2 948	5 480	0	8 496
UNIÓN EUROPEA	587	0	958	0	2 435	2 317	67	4 838	81	132	68	2 948	5 480	0	8 496
Alemania	0	0	0	0	0	0	0	0	0	0	0	0	0	0	0
Bélgica - Luxemburgo	0	0	0	0	2 356	0	0	4 633	0	0	0	0	5 408	0	5 408
España	587	0	958	0	0	0	0	0	81	0	0	0	5	0	5
Francia	0	0	0	0	0	0	0	0	0	0	0	0	0	0	0
Inglaterra	0	0	0	0	0	0	0	0	0	0	0	0	0	0	0
Italia	0	0	0	0	0	0	0	0	0	0	0	0	0	0	0
Países Bajos	0	0	0	0	0	0	0	0	0	0	0	0	0	0	0
Suecia	0	0	0	0	0	0	0	133	0	0	0	0	0	0	0
Resto Unión Europea	0	0	0	0	80	2 317	67	72	0	132	68	2 948	67	0	3 082
SUIZA	0	0	0	0	0	0	0	0	0	0	0	0	0	0	0
RESTO DE EUROPA	0	0	0	0	0	0	0	0	0	0	0	0	0	0	0
III. ASIA	26 018	4 397	543	9 825	7 784	589	785	8 610	2 247	10 530	3 068	7 544	3 201	3 210	17 023
China	22 461	4 391	543	4 050	7 784	589	409	2 782	1 925	5 401	1 911	3 313	1 590	2 557	9 370
Japón	0	0	0	5 299	0	0	0	0	0	0	0	0	0	0	0
Taiw an	0	0	0	0	0	0	0	0	0	0	83	0	0	0	83
Republica de Corea	3 557	6	0	476	0	0	376	5 828	0	5 102	1 074	4 231	1 611	0	6 917
Resto de Asia	0	0	0	0	0	0	0	0	322	28	0	0	0	653	653
VI. AFRICA	0	0	684	0	569	424	0	0	0	0	0	0	0	0	0
Argelia	0	0	684	0	569	424	0	0	0	0	0	0	0	0	0
Sudáfrica	0	0	0	0	0	0	0	0	0	0	0	0	0	0	0
V. OCEANÍA	1 213	0	0	0	0	0	0	0	0	0	0	0	0	0	0
Australia	1 213	0	0	0	0	0	0	0	0	0	0	0	0	0	0
TOTAL EXPORTACIONES	29 903	4 878	2 434	9 869	10 789	3 459	957	13 455	2 418	10 664	3 517	10 870	8 715	3 896	26 998

Fuente: SUNAT, www.sunat.gob.pe

Elaboración: BCRP, Sucursal Huancayo.

ANEXO 8

HUANCAVELICA: INGRESOS CORRIENTES DEL GOBIERNO CENTRAL
(Miles de nuevos soles)

	2 010										2 011				
	Ene - Abr	Abr	May	Jun	Jul	Ago	Set	Oct	Nov	Dic	Ene	Feb	Mar	Abr	Ene - Abr
I. INGRESOS TRIBUTARIOS	5 739	1 522	1 521	1 535	1 200	1 373	1 461	1 632	1 881	1 549	2 142	1 280	1 214	1 603	6 238
1. Impuesto a la Renta	2 409	625	534	574	532	579	548	675	645	700	985	633	586	558	2 762
- Personas Naturales	1 069	270	252	264	244	285	244	277	265	286	551	244	252	220	1 267
- Personas Jurídicas	1 187	278	266	302	278	294	300	372	368	393	433	375	263	168	1 239
- Regularización	153	77	16	7	11	1	3	26	12	22	2	14	70	169	255
2. Impuesto a la Importación	0	0	0	0	0	0	0	0	0	0	0	0	0	0	0
3. Impuesto General a las Ventas	2 774	762	880	879	562	689	817	857	1 139	750	1 051	531	501	877	2 961
- Operaciones Internas	2 774	762	880	879	562	689	817	857	1 139	750	1 051	531	501	877	2 961
- Operaciones Externas	0	0	0	0	0	0	0	0	0	0	0	0	0	0	0
4. Impuesto Selectivo al Consumo	0	0	0	0	0	0	0	0	0	0	0	0	0	0	0
5. Otros Ingresos Tributarios	556	135	106	82	105	104	97	100	97	100	106	116	126	168	516
II. INGRESOS NO TRIBUTARIOS	0	0	0	0	13	0	0	0	81	0	0	0	0	0	0
III. TOTAL INGRESOS CORRIENTES (I+II)	5 739	1 522	1 521	1 535	1 213	1 373	1 461	1 632	1 962	1 549	2 142	1 280	1 214	1 603	6 238

Fuente: Superintendencia Nacional de Administración Tributaria - SUNAT.

Elaboración: BCRP, Sucursal Huancayo.

ANEXO 9

GOBIERNO REGIONAL DE HUANCAVELICA: GASTOS SEGÚN NATURALEZA
(Miles de nuevos soles)

CONCEPTO	2 010										2 011				
	Ene - Abr	Abr	May	Jun	Jul	Ago	Set	Oct	Nov	Dic	Ene	Feb	Mar	Abr	Ene - Abr
GASTOS CORRIENTES	83 295	24 476	24 931	23 078	25 988	28 845	23 626	24 482	25 242	35 809	20 128	19 501	20 668	24 621	84 919
Personal y Oblig. Sociales	61 790	16 301	16 139	16 201	19 240	16 027	16 191	16 923	16 676	20 174	18 210	16 109	15 392	17 080	66 790
Obligaciones Previsionales	5 559	1 312	1 244	1 245	1 629	1 234	1 231	1 228	1 273	1 739	1 733	1 207	1 263	1 233	5 436
Bienes y Servicios	14 410	5 451	7 715	5 116	4 412	5 029	5 746	5 251	7 062	12 307	185	2 134	3 876	6 240	12 435
Otros Gastos Corrientes	1 536	1 412	- 167	516	708	6 555	458	1 080	232	1 588	0	52	137	68	257
GASTOS DE CAPITAL	9 149	6 498	10 325	47 887	18 865	19 475	13 595	9 447	4 686	26 893	0	17	13 601	5 313	18 931
Inversiones	9 149	6 498	10 325	47 887	18 865	19 475	13 595	9 447	4 686	26 893	0	17	13 601	5 313	18 931
Otros Gastos de Capital	0	0	0	0	0	0	0	0	0	0	0	0	0	0	0
TOTAL	92 444	30 974	35 257	70 965	44 853	48 320	37 221	33 929	29 928	62 701	20 128	19 518	34 269	29 934	103 850

Fuente: Gobierno Regional - Huancavelica.

Elaboración: BCRP, Sucursal Huancayo.

ANEXO 10

GOBIERNO REGIONAL DE HUANCVELICA: GASTOS SEGÚN NATURALEZA Y UNIDAD EJECUTORA
(Miles de nuevos soles)

CONCEPTO	2 010										2 011				
	Ene - Abr	Abr	May	Jun	Jul	Ago	Set	Oct	Nov	Dic	Ene	Feb	Mar	Abr	Ene - Abr
GASTOS CORRIENTES	83 295	24 476	24 931	23 078	25 988	28 845	23 626	24 482	25 242	35 809	20 128	19 501	20 668	24 621	84 919
Sede Central	35 602	10 954	11 147	8 618	9 799	14 851	9 377	9 607	9 916	16 040	8 042	7 087	8 074	9 125	32 328
Tayacaja - Churcampa	18 617	5 448	5 446	5 818	6 488	5 765	5 705	6 011	5 886	7 540	5 126	4 743	5 404	6 011	21 284
Castrovirreyna - Huaytará	11 288	3 050	3 291	3 187	4 090	3 182	3 157	3 574	3 686	4 745	2 878	2 866	2 603	4 380	12 728
Angaraes	7 526	2 206	2 297	2 106	2 360	2 144	2 341	2 406	2 577	3 159	1 716	2 146	1 605	2 118	7 585
Acobamba	6 348	1 842	1 745	2 014	2 046	1 775	1 967	1 827	2 006	3 109	1 733	1 588	1 849	1 941	7 111
Hospital Dptal. Huancavelica	3 913	975	1 005	1 334	1 206	1 128	1 081	1 057	1 171	1 215	633	1 072	1 133	1 047	3 884
GASTOS DE CAPITAL	9 149	6 498	10 325	47 887	18 865	19 475	13 595	9 447	4 686	26 893	0	17	13 601	5 313	18 931
Sede Central	6 984	4 756	6 396	31 088	12 410	5 782	4 591	4 185	- 1 068	5 118	0	0	9 759	3 176	12 936
Tayacaja - Churcampa	381	280	1 496	12 432	4 038	5 442	3 795	2 567	583	11 399	0	0	1 652	496	2 148
Castrovirreyna - Huaytará	480	480	519	1 276	891	2 232	1 122	371	1 239	3 484	0	17	257	922	1 196
Angaraes	670	347	1 521	1 128	911	4 300	3 188	1 660	2 451	2 332	0	0	1 401	333	1 734
Acobamba	634	634	393	1 820	604	1 719	899	621	967	3 664	0	0	526	386	912
Hospital Dptal. Huancavelica	0	0	0	143	11	0	0	42	515	895	0	0	5	0	5
TOTAL	92 444	30 974	35 257	70 965	44 853	48 320	37 221	33 929	29 928	62 701	20 128	19 518	34 269	29 934	103 850

Fuente: Gobierno Regional - Huancavelica.

Elaboración: BCRP, Sucursal Huancayo.

ANEXO 11

GOBIERNO REGIONAL DE HUANCAMELICA: PROGRAMA DE INVERSIONES
(Miles de nuevos soles)

SECTORES	2 010										2 011				
	Ene - Abr	Abr	May	Jun	Jul	Ago	Set	Oct	Nov	Dic	Ene	Feb	Mar	Abr	Ene - Abr
Administración y Planeamiento	1 587	1 194	811	842	238	541	324	365	261	898	0	17	14	104	135
Agraria	475	123	698	3 563	1 378	2 344	1 140	429	1 460	394	0	0	497	835	1 332
Defensa y Seguridad Nacional	105	102	985	1 722	22	- 406	- 635	160	82	269	0	0	0	0	0
Educación y Cultura	3 307	2 542	5 467	13 548	9 251	7 121	6 302	2 647	2 495	8 440	0	0	3 343	765	4 108
Energía y Recursos Minerales	23	23	24	416	925	198	640	20	47	1 325	0	0	0	0	0
Industria, Comercio y Servicios	70	29	201	171	82	49	87	23	85	133	0	0	18	0	18
Protección y Previsión Social	0	0	0	8	339	0	6	0	0	4	0	0	0	0	0
Pesca	0	0	10	0	7	13	0	- 2	0	17	0	0	0	0	0
Salud, Saneamiento y Medio Amb.	3 001	1 931	1 438	22 918	4 531	4 173	4 064	3 577	- 2 773	10 430	0	0	8 621	1 442	10 063
Trabajo	0	0	0	0	0	0	0	0	3	0	0	0	0	0	0
Transportes	581	554	691	4 699	2 000	5 442	1 667	2 228	3 026	4 980	0	0	1 108	2 167	3 275
Vivienda y Desarrollo Urbano	0	0	0	0	91	0	0	0	0	2	0	0	0	0	0
TOTAL	9 149	6 498	10 325	47 887	18 865	19 475	13 595	9 447	4 686	26 893	0	17	13 601	5 313	18 931

Fuente: Gobierno Regional - Huancavelica.

Elaboración: BCRP, Sucursal Huancayo.

ANEXO 12

HUANCAVELICA: DEPÓSITOS Y OBLIGACIONES DEL SISTEMA FINANCIERO
(Miles de nuevos soles)

ENTIDADES FINANCIERAS	2010									2011			
	Abr	May	Jun	Jul	Ago	Set	Oct	Nov	Dic	Ene	Feb	Mar	Abr
I. EMPRESAS BANCARIAS	29 906	29 457	28 655	28 384	28 778	29 431	31 527	36 850	39 221	39 243	38 022	39 245	36 348
Depósitos a la vista	10 357	9 798	9 790	9 013	10 062	11 327	11 681	12 264	10 220	9 741	10 149	8 255	8 394
En m/n	9 537	9 136	9 145	8 192	9 264	10 699	10 840	11 336	9 411	8 958	9 344	7 698	8 008
En m/e	821	662	645	821	798	628	841	928	809	783	805	556	386
Depósitos en ahorro	17 320	16 852	16 155	16 739	16 088	15 551	17 202	21 110	25 694	26 295	25 035	28 258	25 072
En m/n	14 184	13 682	13 197	13 940	13 285	13 334	15 045	18 767	23 422	24 061	22 902	26 402	23 271
En m/e	3 136	3 170	2 959	2 799	2 803	2 217	2 158	2 343	2 272	2 234	2 132	1 857	1 801
Depósitos a plazo	2 229	2 807	2 710	2 632	2 627	2 553	2 644	3 476	3 307	3 206	2 838	2 732	2 882
En m/n	1 367	1 745	1 697	1 708	1 721	1 660	1 997	2 673	2 547	2 483	2 125	2 026	2 130
En m/e	862	1 061	1 013	924	906	893	646	803	760	723	712	706	752
II. INSTITUCIONES DE MICROFINANZAS	16 411	19 545	19 893	19 492	17 634	19 570	20 710	21 924	23 300	22 794	24 581	24 926	26 182
Depósitos en ahorro	3 398	3 314	3 434	3 809	4 152	3 968	4 353	4 721	5 247	6 229	5 369	5 698	6 682
En m/n	3 322	3 193	3 279	3 650	3 927	3 706	4 143	4 490	5 044	6 100	5 223	5 491	6 516
En m/e	77	121	156	159	225	263	210	231	203	128	146	208	166
Depósitos a plazo	13 012	16 231	16 459	15 683	13 482	15 601	16 357	17 203	18 053	16 565	19 211	19 227	19 500
En m/n	12 552	15 753	15 984	15 212	13 001	15 128	15 872	16 753	17 615	16 160	18 773	18 775	19 039
En m/e	460	478	474	471	481	474	485	450	438	406	439	452	461
III. TOTAL SISTEMA FINANCIERO	46 317	49 002	48 548	47 876	46 411	49 001	52 237	58 775	62 521	62 037	62 602	64 170	62 530
Depósitos a la vista	10 357	9 798	9 790	9 013	10 062	11 327	11 681	12 264	10 220	9 741	10 149	8 255	8 394
En m/n	9 537	9 136	9 145	8 192	9 264	10 699	10 840	11 336	9 411	8 958	9 344	7 698	8 008
En m/e	821	662	645	821	798	628	841	928	809	783	805	556	386
Depósitos en ahorro	20 718	20 166	19 590	20 548	20 240	19 520	21 556	25 831	30 941	32 524	30 404	33 957	31 754
En m/n	17 506	16 876	16 475	17 591	17 212	17 040	19 188	23 257	28 466	30 162	28 125	31 892	29 787
En m/e	3 212	3 291	3 115	2 957	3 028	2 479	2 367	2 574	2 475	2 362	2 279	2 064	1 967
Depósitos a plazo	15 241	19 037	19 169	18 315	16 109	18 154	19 000	20 680	21 360	19 772	22 049	21 959	22 382
En m/n	13 919	17 498	17 682	16 920	14 722	16 788	17 869	19 426	20 162	18 643	20 898	20 801	21 170
En m/e	1 322	1 540	1 487	1 395	1 387	1 366	1 131	1 254	1 198	1 129	1 151	1 158	1 213

Fuente: Superintendencia de Banca y Seguros - SBS.

Elaboración: BCRP, Sucursal Huancayo.

ANEXO 13

HUANCAVELICA: DEPÓSITOS EN LAS ENTIDADES FINANCIERAS UBICADAS POR PROVINCIAS - ABRIL 2011
(Miles de nuevos soles)

ENTIDADES FINANCIERAS	DEPÓSITOS												TOTAL DEPÓSITOS		
	HUANCAVELICA			TAYACAJA			ACOBAMBA			ANGARAES			HUANCAVELICA		
	M/N	M/E	TOTAL	M/N	M/E	TOTAL	M/N	M/E	TOTAL	M/N	M/E	TOTAL	M/N	M/E	TOTAL
I. SISTEMA BANCARIO	33 410	2 939	36 348	0	0	0	0	0	0	0	0	0	33 410	2 939	36 348
Crédito	33 410	2 939	36 348	0	0	0	0	0	0	0	0	0	33 410	2 939	36 348
II. INSTITUCIONES DE MICROFINANZAS	20 967	363	21 330	2 497	200	2 697	178	59	238	1 913	4	1 917	25 555	626	26 182
Caja Municipal de Huancayo	13 412	225	13 637	1 844	142	1 985	178	59	238	1 913	4	1 917	17 347	430	17 777
Caja Municipal de Pisco	3 862	21	3 884	0	0	0	0	0	0	0	0	0	3 862	21	3 884
Caja Municipal de Piura	685	23	708	0	0	0	0	0	0	0	0	0	685	23	708
Caja Rural Libertadores de Ayacucho	3 007	94	3 102	0	0	0	0	0	0	0	0	0	3 007	94	3 102
Caja Rural Señor de Luren	0	0	0	0	0	0	0	0	0	0	0	0	0	0	0
Financiera Confianza1/	0	0	0	654	58	712	0	0	0	0	0	0	654	58	712
TOTAL	54 376	3 302	57 678	2 497	200	2 697	178	59	238	1 913	4	1 917	58 965	3 565	62 530

1/ Desde setiembre 2009

Fuente: Superintendencia de Banca y Seguros - SBS.

Elaboración: BCRP, Sucursal Huancayo.

ANEXO 14

HUANCAVELICA: CRÉDITO DEL SISTEMA FINANCIERO AL SECTOR PRIVADO
(Miles de nuevos soles)

ENTIDADES FINANCIERAS	2 010									2 011			
	Abr	May	Jun	Jul	Ago	Set	Oct	Nov	Dic	Ene	Feb	Mar	Abr
I. SISTEMA BANCARIO	14 475	14 415	14 501	14 889	15 009	15 379	15 311	15 575	15 590	15 131	15 492	16 248	16 358
Crédito	14 475	14 415	14 501	14 889	15 009	15 379	15 311	15 575	15 590	15 131	15 492	16 248	16 358
II. INSTITUCIONES DE MICROFINANZAS	58 201	56 589	57 805	59 373	63 386	62 340	63 511	65 351	67 598	71 048	68 923	72 340	74 593
Caja Municipal de Huancayo	27 403	28 030	28 577	29 302	29 957	30 536	31 102	31 800	33 234	33 054	33 993	35 779	36 805
Caja Municipal de Pisco	6 851	7 085	7 050	7 267	7 569	7 860	8 051	8 143	8 269	8 282	8 417	8 738	9 019
Caja Municipal de Pura	2 447	2 592	2 804	2 891	3 064	3 172	3 243	3 429	3 430	3 215	3 532	3 939	4 034
Caja Rural Libertadores de Ayacucho	5 982	3 093	3 119	3 114	5 886	3 090	2 973	2 830	2 789	6 211	2 553	2 526	2 533
Caja Rural Señor de Luren	1 256	1 287	1 353	1 435	1 475	1 450	1 596	1 700	1 770	1 801	1 833	1 906	1 950
Financiera Confianza1/	13 798	14 017	14 416	14 868	14 950	15 744	16 080	17 006	17 663	18 055	18 159	18 989	19 402
Financiera TFC	465	484	486	496	484	489	467	443	443	430	436	462	848
TOTAL	72 675	71 004	72 307	74 262	78 395	77 719	78 822	80 926	83 188	86 179	84 414	88 589	90 951
En M/N	70 019	68 965	70 382	72 185	75 897	75 941	77 105	79 286	81 600	84 246	83 099	87 162	89 573
En M/E	2 656	2 038	1 924	2 076	2 498	1 778	1 717	1 640	1 588	1 933	1 316	1 426	1 377

1/ Desde setiembre 2009

Fuente: Superintendencia de Banca y Seguros - SBS.

Elaboración: BCRP, Sucursal Huancayo.

ANEXO 15

HUANCAVELICA: CRÉDITO DE LAS ENTIDADES FINANCIERAS UBICADAS POR PROVINCIAS - ABRIL 2011
(Miles de nuevos soles)

ENTIDADES FINANCIERAS	COLOCACIONES																		TOTAL COLOCACIONES		
	HUANCAVELICA			TAYACAJA			CASTROVIRREYNA			HUAYTARÁ			ACOBAMBA			ANGARAES			HUANCAVELICA		
	M/N	M/E	TOTAL	M/N	M/E	TOTAL	M/N	M/E	TOTAL	M/N	M/E	TOTAL	M/N	M/E	TOTAL	M/N	M/E	TOTAL	M/N	M/E	TOTAL
I. SISTEMA BANCARIO	15 311	1 047	16 358	0	0	0	0	0	0	0	0	0	0	0	0	0	0	0	15 311	1 047	16 358
Banco de Crédito	15 311	1 047	16 358	0	0	0	0	0	0	0	0	0	0	0	0	0	0	0	15 311	1 047	16 358
II. INSTITUCIONES DE MICROFINANZAS	31 895	221	31 268	29 385	102	29 487	968	0	968	982	0	982	4 373	4	4 377	6 659	2	6 661	74 263	330	74 593
Caja Municipal de Huancayo	15 546	135	15 682	10 062	22	10 085	0	0	0	0	0	0	4 373	4	4 377	6 659	2	6 661	36 641	164	36 805
Caja Municipal de Pisco	9 019	0	9 019	0	0	0	0	0	0	0	0	0	0	0	0	0	0	0	9 019	0	9 019
Caja Municipal de Piura	4 034	0	4 034	0	0	0	0	0	0	0	0	0	0	0	0	0	0	0	4 034	0	4 034
Caja Rural Libertadores de Ayacucho	2 447	86	2 533	0	0	0	0	0	0	0	0	0	0	0	0	0	0	0	2 447	86	2 533
Caja Rural Señor de Luren	0	0	0	0	0	0	968	0	968	982	0	982	0	0	0	0	0	0	1 950	0	1 950
Financiera Confianza	0	0	0	19 322	80	19 402	0	0	0	0	0	0	0	0	0	0	0	0	19 322	80	19 402
Financiera TFC	848	0	848	0	0	0	0	0	0	0	0	0	0	0	0	0	0	0	848	0	848
TOTAL	47 206	1 269	47 626	29 385	102	29 487	968	0	968	982	0	982	4 373	4	4 377	6 659	2	6 661	89 573	1 377	90 951

Fuente: Superintendencia de Banca y Seguros - SBS.

Elaboración: BCRP, Sucursal Huancayo.

ANEXO 16

HUANCAVELICA: CARTERA PESADA DEL SISTEMA FINANCIERO
(En porcentajes)

ENTIDADES FINANCIERAS	2 010									2 011			
	Abr	May	Jun	Jul	Ago	Set	Oct	Nov	Dic	Ene	Feb	Mar	Abr
I. SISTEMA BANCARIO	1,9	6,6	3,4	1,9	3,1	6,6	2,8	4,5	2,9	2,1	2,1	2,8	2,8
Banco de Crédito	1,9	6,6	3,4	1,9	3,1	6,6	2,8	4,5	2,9	2,1	2,1	2,8	2,8
II. INSTITUCIONES DE MICROFINANZAS	2,6	2,9	2,5	3,0	2,6	3,2	3,3	3,1	2,6	3,1	3,6	2,7	2,4
Caja Municipal de Huancayo	1,9	2,5	2,9	3,4	2,9	4,0	4,1	3,8	3,0	3,9	3,0	3,2	2,6
Caja Municipal de Pisco	1,0	3,6	1,0	0,9	1,3	1,4	1,4	1,9	2,0	2,5	9,4	2,2	2,3
Caja Rural Libertadores de Ayacucho	11,6	15,4	11,5	16,9	8,5	14,5	14,1	14,5	14,1	6,8	12,6	12,8	12,8
Caja Rural Señor de Luren	5,9	2,7	2,2	2,6	2,3	2,5	3,1	1,4	1,5	1,4	1,5	1,4	1,6
Financiera Confianza	1,4	1,3	1,0	1,2	1,2	1,3	1,3	1,4	1,1	1,3	1,6	1,1	1,3
TOTAL	2,5	3,6	2,6	2,8	2,7	3,9	3,2	3,4	2,7	2,9	3,3	2,7	2,4

Fuente: Superintendencia de Banca y Seguros - SBS.

Elaboración: BCRP, Sucursal Huancayo.

ANEXO 17

HUANCAVELICA: MOROSIDAD EN LAS ENTIDADES FINANCIERAS UBICADAS POR PROVINCIAS - ABRIL 2011
(En porcentaje)

ENTIDADES FINANCIERAS	MOROSIDAD												TOTAL MORA		
	HUANCAVELICA		TAYACAJA		CASTROVIRREYNA		HUAYTARÁ		ANGARAES		ACOBAMBA		HUANCAVELICA		
	M/N	M/E	M/N	M/E	M/N	M/E	M/N	M/E	M/N	M/E	M/N	M/E	M/N	M/E	TOTAL
I. SISTEMA BANCARIO	3,0	0,0	-	-	-	-	-	-	-	-	-	-	3,0	0,0	2,8
Crédito	3,0	0,0	-	-	-	-	-	-	-	-	-	-	3,0	0,0	2,8
II. INSTITUCIONES DE MICROFINANZAS	2,8	40,7	1,6	0,0	1,3	-	2,0	-	1,7	0,0	4,2	100,0	2,3	28,5	2,4
Caja Municipal de Huancayo	2,7	3,4	2,2	0,0	-	-	-	-	1,7	0,0	4,2	100,0	2,6	5,2	2,6
Caja Municipal de Pisco	2,3	-	-	-	-	-	-	-	-	-	-	-	2,3	-	2,3
Caja Rural Libertadores de Ayacucho	9,7	99,4	-	-	-	-	-	-	-	-	-	-	9,7	99,4	12,8
Caja Rural Señor de Luren	-	-	-	-	1,3	-	0,0	-	-	-	-	-	1,6	-	1,6
Financiera Confianza	-	-	1,3	0,0	-	-	-	-	-	-	-	-	1,3	0,0	1,3
TOTAL	2,8	7,1	1,6	0,0	1,3	-	2,0	-	1,7	0,0	4,2	100,0	2,4	6,8	2,4

Fuente: Superintendencia de Banca y Seguros - SBS

Elaboración: BCRP, Sucursal Huancayo.

VI. Ficha Técnica: Departamento de Huancavelica

Metodología del Cálculo del Indicador de Actividad Económica Regional

El Indicador de Actividad Económica Regional es un indicador parcial de corto plazo, que busca medir el desenvolvimiento de la economía regional, a partir de la evolución de la actividad de los principales sectores. Los sectores considerados representan el 76,9 por ciento del Valor Agregado Bruto del departamento, publicado por el INEI.

El indicador regional, se obtiene mediante la agregación ponderada de los índices sectoriales, utilizando como factor de ponderación la estructura porcentual anual del año 2007, elaborado por el INEI.

$$\text{Indicador Regional} = \sum_{i=1}^n I_{\text{sector } i(t)} * w_i$$

I = Índice del sector i en el período (mes) t
 n = Número de sectores que componen el índice
 w_i = Peso relativo ponderado del sector i en base a su contribución al PBI departamental 2007.

Lo sectores que incluye el indicador son: agropecuario, minería, electricidad, construcción, servicios gubernamentales y servicios financieros.

El índice de los sectores agropecuario, minería y electricidad se calcula en base al Valor Bruto de Producción, de la siguiente manera:

$$\text{Indice sector } i = \left[\frac{VBP_{it}}{VBP_i \text{ prom. 2007}} \right] x 100$$

Donde:

i = Sector analizado
 VBP_{it} = Valor Bruto de la Producción del sector i del mes t a precios de 1994.
 $VBP \text{ prom } i \text{ 2007}$ = Valor Bruto de Producción promedio 2007 del sector i a precios de 1994.

Características del procedimiento:

- a) La clasificación de los sectores productivos se basa en la Clasificación Industrial Internacional Uniforme (CIIU-Revisión 3).
- b) Las fuentes de la información sectorial son:
 - Para los sectores agropecuario y minería, los respectivos ministerios sectoriales.
 - Para el sector electricidad, la fuente es el Organismo Supervisor de la Inversión en Energía y Minería (Osinergmin).
 - Para el sector construcción, la fuente es la empresa Cemento Andino.
 - Para los sectores servicios gubernamentales y servicios financieros, las fuentes son el Ministerio de Economía y Finanzas (Sistema Integrado de Administración Financiera del Sector Público SIAF-SP) y la Superintendencia de Banca, Seguros y AFP, respectivamente.
- c) El valor bruto de producción (VBP) de los sectores agropecuarios, minería y electricidad, se obtiene de la aplicación de los precios del año base (1994), a los volúmenes de producción de los sectores respectivos. Los precios del año base, son los utilizados por la Dirección Nacional de Cuentas Nacionales del INEI.
- d) El VBP del sector construcción se estima de manera indirecta y se utiliza como información básica los despachos de cemento.
- e) El VBP del sector servicios gubernamentales se calcula a partir del gasto en *Remuneraciones* y Bienes y

Servicios del Gobierno Regional, que se deflacta a precios del año 1994, utilizando el IPC de Lima Metropolitana. La fuente es el Ministerio de Economía y Finanzas

- f) El VBP del sector Servicios Financieros se calcula a partir de la sumatoria de los saldos de intermediación (créditos directos y depósitos) de las instituciones financieras que operan en el departamento, deflactados a precios de 1994, utilizando el IPC.

**ESTRUCTURA
INDICADOR REGIONAL**

Sectores	Ponderación 2007
Agropecuario	10,3
Minería	10,6
Electricidad y Agua	41,4
Construcción	1,3
Servicios Gubernamentales	11,6
Servicios Financieros 3/	1,8
TOTAL	76,9

Nota: Para el caso del sector servicios financieros, se considera el peso del sector a nivel nacional (1,8 por ciento).