



BANCO CENTRAL DE RESERVA DEL PERÚ

SUCURSAL HUANCAYO

**SÍNTESIS ECONÓMICA DE AYACUCHO
DICIEMBRE 2011¹**

DEPARTAMENTO DE ESTUDIOS ECONÓMICOS

¹ En la elaboración de este informe participaron: Francisco Callupe Casaño y Sergio Carrasco Mamani.

CONTENIDO

RESEÑA INTRODUCTORIA	3
I. ACTIVIDAD PRODUCTIVA Y OTRAS	4
1.1. Producción	4
1.1.1. Producción Agropecuaria	5
1.1.2. Producción de Electricidad	8
1.1.3. Producción Minera	9
1.1.4. Construcción	10
1.2. Turismo	11
II. SECTOR EXTERNO	11
2.1. Exportaciones	11
III. FINANZAS PÚBLICAS	13
3.1. Gobierno Central	13
3.2. Gastos del Sector Público	14
3.3. Inversiones del Sector Público	16
IV. MONEDA Y CRÉDITO	18
4.1. Depósitos del Sistema Financiero	19
4.2. Crédito del Sistema Financiero	20
4.3. Morosidad del Sistema Financiero	23
4.4. Crédito a la Pequeña y Microempresa	23
V. INFORMACIÓN ESTADÍSTICA	24
Anexo 1: Producción Agropecuaria	25
Anexo 2: Siembras de Principales Cultivos	26
Anexo 3: Producción de Electricidad	27
Anexo 4: Producción Minera	28
Anexo 5: Ventas de Cemento	29
Anexo 6: Arribos por Categorías	30
Anexo 7: Indicadores de Ocupabilidad en Establecimientos de Hospedaje Colectivo	31
Anexo 8: Exportaciones por Grupo de Productos	32
Anexo 9: Exportaciones por Bloque Económico y Países	33
Anexo 10: Ingresos Corrientes del Gobierno Central	34
Anexo 11: Gasto Público Devengado por Niveles de Gobierno	35
Anexo 12: Gasto Público Devengado por Tipo y Niveles de Gobierno	36
Anexo 13: Gasto Público Total por Genérica de Gasto	36
Anexo 14: Inversiones del Sector Público Total por Funciones	37
Anexo 15: Depósitos y Obligaciones del Sistema Financiero	38
Anexo 16: Depósitos en las Entidades Financieras Ubicadas por Provincias	39
Anexo 17: Crédito del Sistema Financiero al Sector Privado	40
Anexo 18: Crédito de las Entidades Financieras Ubicadas por Provincias	41
Anexo 19: Cartera Pesada del Sistema Financiero	42
VI. FICHA TÉCNICA	43

DIRECCIÓN EN INTERNET

<http://www.bcrp.gob.pe>

RESEÑA INTRODUCTORIA

Entre enero y diciembre, el **Indicador de Actividad Económica Regional** aumentó 1,5 por ciento, influenciado por el crecimiento de la minería (2,6 por ciento), electricidad (3,7 por ciento), construcción (15,0 por ciento) y, servicios gubernamentales y financieros (4,1 y 12,0 por ciento, respectivamente), lo que contrarrestó el desempeño negativo de la actividad agropecuaria (-6,4 por ciento).

El valor FOB de las **exportaciones** de diciembre totalizó US\$ 38,3 millones, mayor en 364,3 por ciento, al crecer las de productos tradicionales (480,0 por ciento), principalmente minerales como oro y plomo con destino hacia Suiza y China, respectivamente. Respecto a los productos no tradicionales, la disminución de 54,5 por ciento, se explicó por las menores ventas de productos agropecuarios como cacao a Colombia y Bélgica, así como de textiles por disminución en las ventas de fibra de vicuña a Italia. En el año, las exportaciones ascendieron a US\$ 161,5 millones, mostrando un crecimiento de 58,0 por ciento respecto de 2010.

La **SUNAT** recaudo S/. 4,3 millones, mayor en 1,6 por ciento con relación a diciembre del año pasado, por la mayor recaudación de Ingresos No Tributarios. En el 2011, se registró un incremento de 7,0 por ciento, sustentado en las captaciones del Impuesto a la Renta.

El **Gasto del Sector Público**, sumó S/. 583,2 millones, mayor en 150,7 por

ciento en términos reales, por mayores Gastos Corrientes y de Capital en los tres niveles de gobierno. En el año, la ejecución ascendió a S/. 2 286,7 millones, superior en 37,0 por ciento respecto del año pasado.

La **Inversión Pública** mensual, totalizó S/. 388,0 millones, superior en 246,4 por ciento ante los mayores gastos en Transporte, Saneamiento, Educación y Agropecuaria. En el lapso anual, las inversiones se incrementaron en 74,9 por ciento, ejecutándose S/. 1 217,1 millones, principalmente en sectores como Transportes, Agropecuario, y Orden Público y Seguridad. Las mayores inversiones se registraron a nivel del Gobierno Central y municipalidades.

En el sistema financiero regional, los **depósitos** registraron una contracción de 8,1 por ciento; mientras que las **colocaciones** crecieron en 11,2 por ciento. El Banco de Crédito, tuvo la mayor participación en los totales captados y colocados con 28,1 y 24,6 por ciento, respectivamente. Asimismo, destacaron en crecimiento los depósitos a la vista y los créditos a microempresas.

Respecto a la **morosidad** del sistema financiero, el ratio fue de 5,1 por ciento, mayor en 0,5 puntos porcentuales respecto de diciembre del año pasado.

I. ACTIVIDAD PRODUCTIVA

1.1 Producción

En el 2011, el Indicador de Actividad Económica Regional aumentó 1,5 por ciento, influenciado por el crecimiento de la minería (2,6 por ciento), electricidad (3,7 por ciento), construcción (15,0 por ciento),

servicios gubernamentales y financieros (4,1 y 12,0 por ciento, respectivamente), lo que contrarrestó el desempeño negativo de la actividad agropecuaria (-6,4 por ciento).

CUADRO Nº 1
INDICADOR DE ACTIVIDAD ECONÓMICA REGIONAL 1/ 2/
(Variación porcentual respecto a similar periodo del año anterior)

SECTOR	PONDERACIÓN 3/	2011
		ENERO - DICIEMBRE
Agropecuario	20,9	-6,4
Agrícola		-16,1
Pecuario		5,9
Minería	6,7	2,6
Electricidad	0,5	3,7
Construcción	11,8	15,0
Servicios Gubernamentales	16,5	4,1
Servicios Financieros	1,8	12,0
TOTAL	58,2	1,5

1/ Es un indicador parcial de la actividad económica de la región que alcanza una cobertura del 58,2 por ciento del valor agregado bruto de la producción regional según cifras del INEI.

2/ Actualizado con información al 20 de febrero de 2012

3/ Considera la estructura productiva de la región para el año 2007 según cifras del INEI.

En servicios financieros se considera como ponderación el promedio nacional para dicho año (1,8 por ciento).

Fuente: MINAG, MINEM, Cemento Andino, MEF y SBS.

Elaboración: BCRP, Sucursal Huancayo.

GRÁFICO Nº 1
CONTRIBUCIÓN AL CRECIMIENTO SEGÚN SECTOR
ENERO – DICIEMBRE 2011
(En puntos porcentuales)

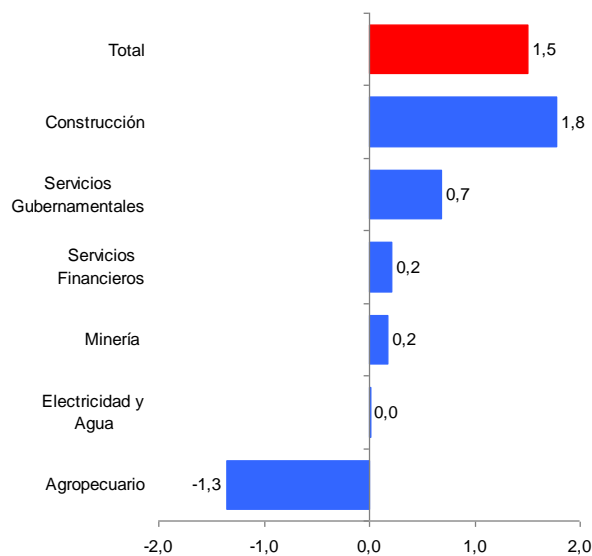

Elaboración: BCRP, Sucursal Huancayo.

1.1.1 Producción Agropecuaria

La producción agropecuaria mensual creció 0,9 por ciento con relación a diciembre de 2010, por el comportamiento positivo del subsector agrícola (3,1 por ciento), lo que contrarrestó la disminución de la parte pecuaria (-0,3 por ciento). En el primer caso, por la mayor producción de arveja grano verde, papa y maíz choclo; mientras

que en la parte pecuaria, por la contracción de carnes de ovino y vacuno.

En el acumulado enero – diciembre, el sector descendió 6,4 por ciento, influenciado por la contracción del subsector agrícola (-16,1 por ciento).

CUADRO N° 2
VALOR BRUTO DE PRODUCCIÓN AGROPECUARIA
(Variación real 1/)

SUB SECTOR	DICIEMBRE		ENERO – DICIEMBRE	
	2010	2011	2010	2011
Agrícola	5,0	3,1	-8,5	-16,1
Pecuario	11,9	-0,3	4,8	5,9
Sector Agropecuario	9,4	0,9	-3,1	-6,4

1/ Respecto al mismo mes o periodo del año anterior

Fuente: MINAG.

Elaboración: BCRP, Sucursal Huancayo.

GRÁFICO N° 2
VALOR BRUTO DE PRODUCCIÓN AGROPECUARIA
(Variación real 1/)

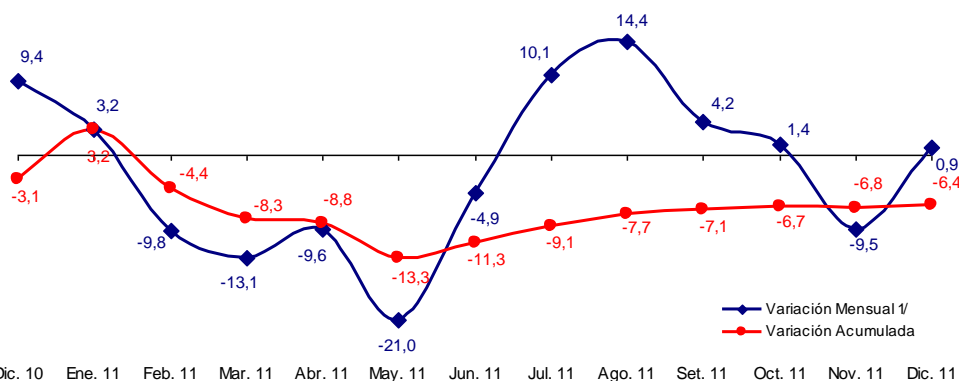

1/ Respecto a similar mes del año anterior.

Elaboración: BCRP, Sucursal Huancayo.

Sub Sector Agrícola Producción

El subsector aumentó en 3,1 por ciento, por la mayor producción de arveja grano verde (559,4 por ciento), maíz choclo (45,5 por ciento) y papa (16,3 por ciento); en todos los casos por mayores cosechas, mientras que destacó la arveja grano verde por mayores rendimientos que devienen de las mayores instalaciones a inicio de la campaña 2011-2012 en algunas provincias que cuentan con riego. En el año, el sector observó una contracción de 16,1 por ciento explicado por la menor producción de papa, maíz amiláceo,

cebada y trigo por efectos climáticos adversos presentados durante el primer trimestre. Al respecto, las intensas lluvias, ocasionaron no sólo daños civiles sino también afectaron cultivos (se perdieron 18 840 hectáreas), lo que conllevó a que el Gobierno Central declarará en emergencia las provincias de Huamanga y Huanta por 60 días a fines de febrero. Los cultivos más afectados fueron de papa y maíz amiláceo con 4 116 y 3 921 hectáreas respectivamente.

CUADRO N° 3
PRODUCCIÓN DE PRINCIPALES PRODUCTOS AGRÍCOLAS 1/
TM

CULTIVOS	DICIEMBRE			ENERO – DICIEMBRE		
	2010	2011	Var. %	2010	2011	Var. %
Alfalfa	30 041	29 733	- 1,0	319 564	321 547	0,6
Arveja grano seco	5	0	- 100,0	3 610	2 089	- 42,1
Arveja grano verde	32	211	559,4	3 021	2 744	- 9,2
Avena forrajera	0	185	-	33 808	30 821	- 8,8
Cacao	77	73	- 5,2	6 263	6 180	- 1,3
Café	0	0	-	4 441	4 373	- 1,5
Cebada grano	166	181	9,0	13 467	7 394	- 45,1
Frijol grano seco	1	2	100,0	1 650	1 562	- 5,3
Haba grano seco	1	1	0,0	5 011	3 746	- 25,2
Maíz amiláceo	0	0	-	16 260	10 412	- 36,0
Maíz choclo	178	259	45,5	8 836	6 947	- 21,4
Olluco	0	0	-	9 844	6 869	- 30,2
Piña	298	256	- 14,1	3 205	3 151	- 1,7
Papa	1 517	1 764	16,3	191 923	137 887	- 28,2
Trigo	266	222	- 16,5	9 326	5 964	- 36,0
Tuna	616	545	- 11,5	16 250	15 795	- 2,8
Yuca	691	625	- 9,6	7 986	6 930	- 13,2

1/ Cifras Preliminares

Fuente: MINAG.

Elaboración: BCRP, Sucursal Huancayo.

GRÁFICO N° 3
PARTICIPACIÓN EN EL VBP AGRÍCOLA
Enero - Diciembre 2011

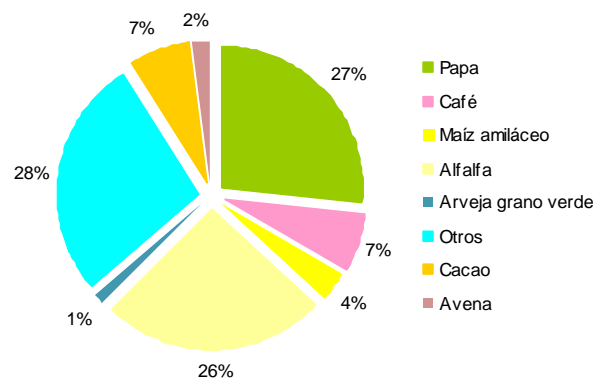

Elaboración: BCRP, Sucursal Huancayo.

GRÁFICO N° 4
VALOR BRUTO DE PRODUCCIÓN AGRÍCOLA
(Variación real 1/)

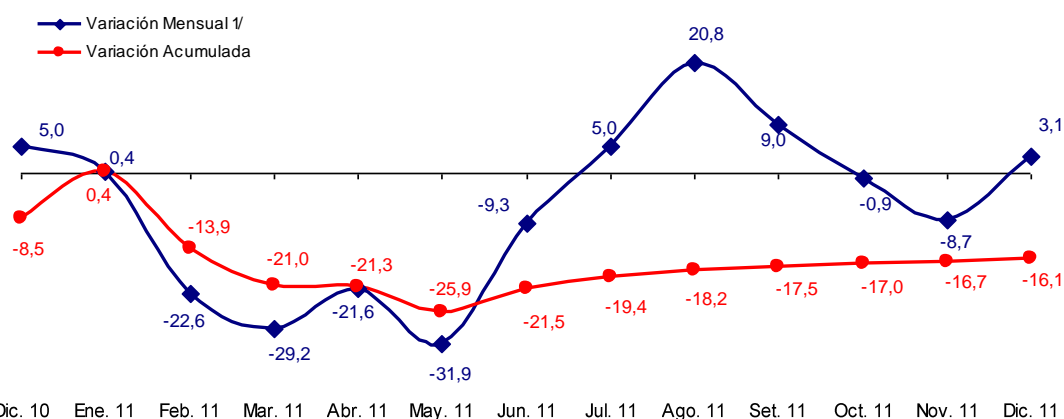

1/ Respecto a similar mes del año anterior.

Elaboración: BCRP, Sucursal Huancayo.

CUADRO N° 4
PRECIOS EN CHACRA DE PRINCIPALES CULTIVOS
(En nuevos soles por Kg.)

CULTIVOS	DICIEMBRE		Var. %
	2010	2011	
Arveja grano verde	1,29	1,52	17,7
Haba grano verde	0,79	0,97	22,9
Maíz choclo	1,15	0,91	- 20,8
Papa	0,69	0,72	4,3
Yuca	0,45	0,51	13,8

Fuente: MINAG.

Elaboración: BCRP, Sucursal Huancayo.

Siembras

En el quinto mes de la campaña de siembras 2011-2012, se instalaron 20 718 hectáreas, 12,7 por ciento menos que en diciembre de 2010, registrándose menores plantaciones en trigo (-22,0 por ciento), maíz amiláceo (-23,8 por ciento), papa (-21,8 por ciento) y cebada grano (-6,6 por ciento), debido a que en noviembre pasado los agricultores adelantaron las siembras por la buena disponibilidad de aguas de avenida, esperándose que las instalaciones continúen hasta enero próximo, puesto que en los siguientes meses las siembras son mínimas. La recuperación de las siembras en meses pasados ha permitido que en lo

que va de la campaña, las siembras aumenten en 5,3 por ciento, destacando en papa (8,3 por ciento), quinua (39,7 por ciento), maíz amiláceo (2,0 por ciento) y trigo (6,3 por ciento), estimulado en el primer caso por la expectativa de mejores precios en chacra, mientras que en la quinua, fomentado por organizaciones como el USAID, que vienen capacitando a los agricultores para que mejoren su producción y sus técnicas de cultivo con la finalidad de abastecer a algunos supermercados de Lima, y de otro lado, por la expectativa de que a futuro se pueda exportar previa certificación.

**CUADRO N° 5
SUPERFICIE SEMBRADA (Has) 1/**

CULTIVOS	DICIEMBRE			AGOSTO – DICIEMBRE		
	2010	2011	Var. %	2010/2011	2011/2012	Var. %
TRANSITORIOS	23 709	20 706	- 12,7	83 193	87 809	5,5
Arveja grano verde	138	86	-37,7	1 215	1 310	7,8
Cebada grano	6 397	5 974	-6,6	9 499	9 643	1,5
Frijol grano seco	735	806	9,7	1 586	1 607	1,3
Haba grano seco	665	482	-27,5	5 818	6 177	6,2
Haba grano verde	93	39	-58,1	1 303	1 329	2,0
Maíz amiláceo	2 896	2 206	-23,8	18 141	18 497	2,0
Maíz amarillo	56	68	21,4	962	1 042	8,3
Maíz choclo	133	89	-33,1	1 667	1 844	10,6
Oca	78	42	-46,2	1 223	1 344	9,9
Olluco	308	178	-42,2	2 356	2 579	9,5
Papa	2 583	2 019	-21,8	18 138	19 645	8,3
Quinua	507	758	49,5	2 750	3 842	39,7
Trigo	5 119	3 993	-22,0	6 412	6 816	6,3
Yuca	3	0	-100,0	738	838	13,6
Otros	3 998	3 966	-0,8	11 385	11 296	-0,8
PERMANENTES	23	12	-47,8	334	121	-63,8
Palto	23	12	-47,8	63	19	-69,8
Café	0	0	-	194	0	-100,0
Otros	0	0	-	77	102	32,5
TOTAL	23 732	20 718	- 12,7	83 527	87 930	5,3

1/ Cifras preliminares

Fuente: MINAG.

Elaboración: BCRP, Sucursal Huancayo.

Sub Sector Pecuario

La producción pecuaria fue menor en 0,3 por ciento, por los menores resultados en carnes de ovino y vacuno (-8,4 y -4,4 por ciento, respectivamente). Entre enero y diciembre, el sub sector creció 5,9 por ciento, sustentado en el incremento de la producción de carne y leche de vacuno

(3,4 y 15,6 por ciento, respectivamente). Es de resaltar que, la ganadería se ha visto favorecida por el desarrollo del proyecto Río Cachi, observándose en los últimos años la ampliación de las áreas cultivadas de pastos naturales, principalmente en las provincias de Huanta y Huamanga.

**CUADRO N° 6
PRODUCCIÓN PECUARIA
TM**

ESPECIES	DICIEMBRE			ENERO - DICIEMBRE		
	2010	2011	Var. %	2010	2011	Var. %
Carne de Alpaca	89	118	31,9	1 303	1 259	-3,4
Carne de Caprino	111	119	7,3	1 222	1 273	4,1
Carne de Llama	72	77	6,4	936	1 027	9,7
Carne de Ovino	481	441	-8,4	5 325	5 552	4,3
Carne de Porcino	376	448	19,2	4 239	4 637	9,4
Carne de Vacuno	1 900	1 817	-4,4	22 059	22 800	3,4
Leche Vacuno	872	912	4,6	43 482	50 266	15,6

Fuente: MINAG.

Elaboración: BCRP, Sucursal Huancayo.

**GRÁFICO N° 5
PARTICIPACIÓN EN EL VBP PECUARIO
Enero – Diciembre 2011**

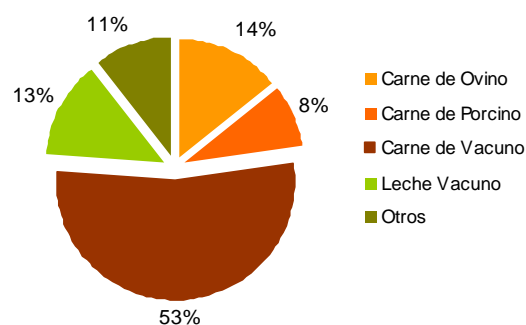

**GRÁFICO N° 6
VALOR BRUTO DE PRODUCCIÓN PECUARIA
(Variación real 1/)**

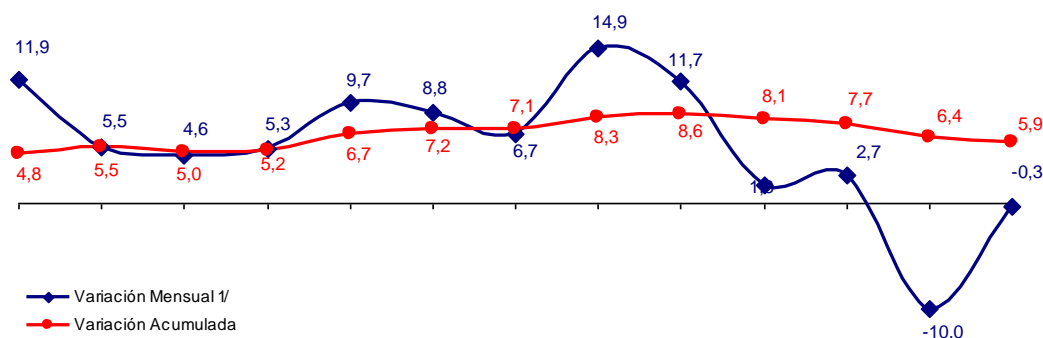

Dic. 10 Ene. 11 Feb. 11 Mar. 11 Abr. 11 May. 11 Jun. 11 Jul. 11 Ago. 11 Set. 11 Oct. 11 Nov. 11 Dic. 11

1/ Respecto a similar mes del año anterior.

Elaboración: BCRP, Sucursal Huancayo.

1.1.2 Producción de Electricidad

La generación eléctrica creció 19,9 por ciento, respecto a diciembre de 2010; debido a que la central de Quicapata entró en actividad, luego de encontrarse paralizada durante varios meses por mantenimiento. Debido a ello, la recuperación mostrada desde agosto, permitió que la producción acumulada a diciembre aumente en 3,7 por

ciento. Cabe indicar que, más del 90 por ciento de la energía eléctrica es generada por la empresa Electrocentro, que opera la hidroeléctrica antes mencionada, así como la de Llusita, estando todas conectadas al Sistema Eléctrico Interconectado Nacional (SEIN).

**CUADRO N° 7
GENERACIÓN ELÉCTRICA 1/
Megavatios Hora (MWH)**

ENERGÍA ELÉCTRICA	DICIEMBRE			ENERO - DICIEMBRE		
	2010	2011	Var.%	2010	2011	Var.%
	879	1 054	19,9	11 710	12 143	3,7

1/ Variación en términos reales.

Fuente: MINEM.

Elaboración: BCRP, Sucursal Huancayo.

1.1.3 Producción Minera

La producción minera creció en 9,8 por ciento, básicamente por la mayor extracción de oro (33,5 por ciento), plomo (32,5 por ciento) y zinc (36,0 por ciento), debido a que la minera Catalina Huanca ha reanudado su actividad, luego de que en febrero las excesivas precipitaciones pluviales hicieran colapsar la zona de descarga de relaves mineros.

En el acumulado, se registró un incremento de 2,6 por ciento, por la mayor producción de oro (26,0 por ciento), lo que contrarrestó principalmente la menor extracción de zinc (-10,3 por ciento) y plata (-13,0 por ciento), en el que incidió la paralización de la minera antes mencionada, en los primeros meses del año.

**CUADRO N° 8
PRODUCCIÓN MINERA METÁLICA 1/
Contenido Fino**

MINERAL	DICIEMBRE			ENERO - DICIEMBRE		
	2010	2011	Var. %	2010	2011	Var. %
Cobre (TMF)	44	49	11,4	675	421	-37,6
Oro (KGF)	435	580	33,5	4 741	5 973	26,0
Plata (KGF)	33 677	25 595	- 24,0	332 984	289 828	-13,0
Plomo (TMF)	467	619	32,5	5 583	4 146	-25,7
Zinc (TMF)	2 253	3 063	36,0	24 613	22 073	-10,3
TOTAL 1/			9,8			2,6

1/ Variación en términos reales.

Fuente: MINEM.

Elaboración: BCRP, Sucursal Huancayo.

**GRÁFICO N° 7
VALOR BRUTO DE PRODUCCIÓN MINERA
(Variación real 1/)**

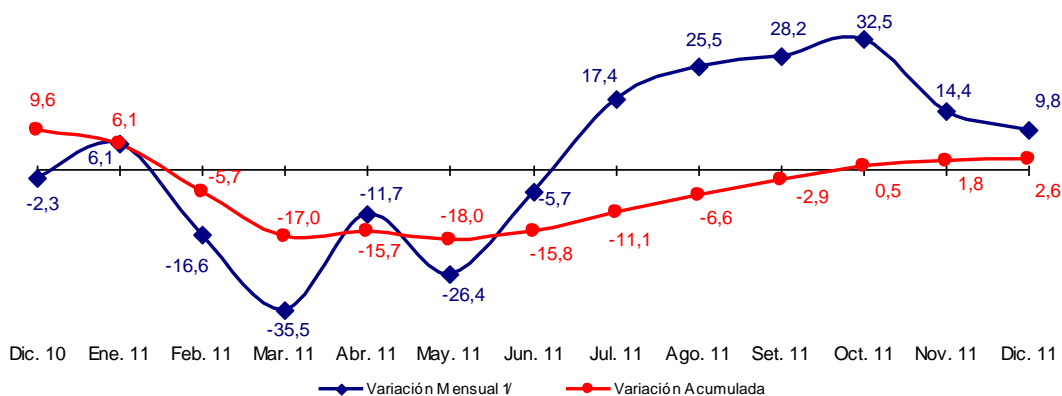

1/ Respecto a similar mes del año anterior.

Elaboración: BCRP, Sucursal Huancayo.

En el acumulado, destacó por su contribución al VBP minero, el oro, la plata y el zinc con una participación de 49, 33 y 16 por ciento respectivamente. En el caso del oro, destacó la producción de la Minera Laytaruma con el 56 por ciento de participación; mientras que en plata sobresalió la Minera Suyamarca con un

93 por ciento de la producción. La cotización internacional del oro fue de US\$ 1 642 la onza troy, superior en 18 por ciento respecto a diciembre del año pasado (US\$ 1 392), debido a la mayor demanda de los inversionistas por este metal refugio.

GRÁFICO N° 8
PRODUCCIÓN DE ORO Y COTIZACIÓN INTERNACIONAL

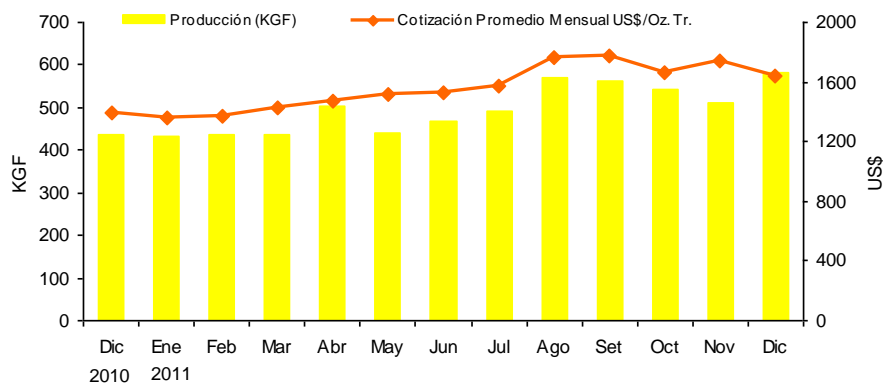

Elaboración: BCRP, Sucursal Huancayo.

GRÁFICO N° 9
PARTICIPACIÓN EN EL VBP MINERO
Enero - Diciembre 2011

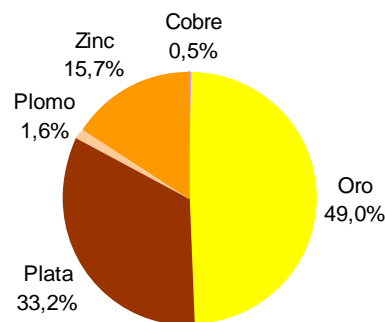

Cabe indicar que en el 2010, la actividad minera permitió que la región percibiera S/. 48,7 millones por concepto de canon y regalías mineras. De otro lado, se espera que

en los próximos años se desarrollen importantes inversiones en el sector, considerando que actualmente existen más de 70 proyectos en la fase de exploración.

1.1.4 Construcción

El indicador del sector, medido a través de las ventas de cemento, registró un incremento de 36,3 por ciento, por efecto de la mayor demanda del sector público.

del año, se registrara un recorte presupuestario que afectó a los Gobiernos Regionales, al que se agregó las fuertes precipitaciones pluviales que restringieron el transporte en el tramo Huancayo – Ayacucho.

En el año, la expansión de 15,0 por ciento se sustentó en la ejecución de proyectos públicos, luego de que en los primeros meses

GRÁFICO N° 10
VENTAS DE CEMENTO
EN TM

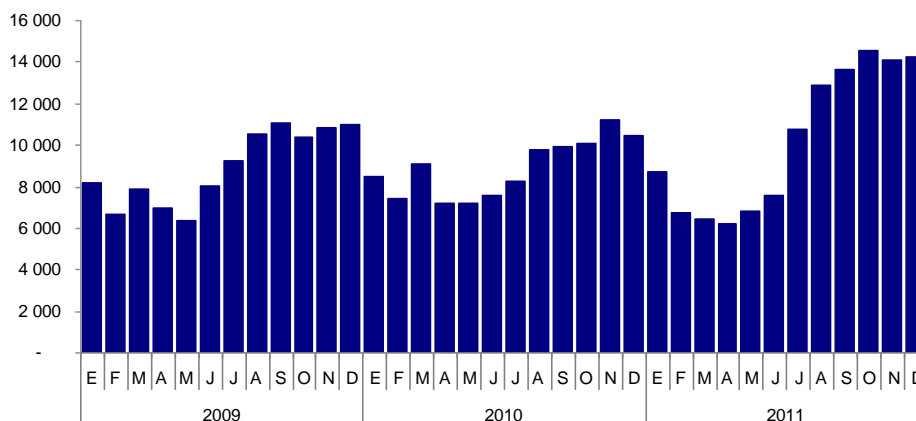

Elaboración: BCRP, Sucursal Huancayo.

**CUADRO N° 9
INDICADOR DEL SECTOR CONSTRUCCIÓN 1/**

	DICIEMBRE			ENERO - DICIEMBRE		
	2010	2011	Var.%	2010	2011	Var.%
Ventas de Cemento (TM)	10 437	14 231	36,3	106 689	122 698	15,0
TOTAL 1/			36,3			15,0

1/ Variación en términos reales.

Fuente: Cemento Andino.

Elaboración: BCRP, Sucursal Huancayo.

1.2 Turismo

Las visitas turísticas aumentaron en 2,5 por ciento, por la mayor afluencia de visitantes nacionales (2,7 por ciento) aunque contrarrestado parcialmente por los arribos extranjeros (-3,8 por ciento).

En el año, los arribos disminuyeron en 1,8 por ciento, siendo menores tanto de nacionales y extranjeros (-1,6 y -7,7 por ciento, respectivamente). Es de mencionar que los principales destinos de los turistas son las provincias de Huamanga y Huanta.

**CUADRO N° 10
ARRIBOS A ESTABLECIMIENTOS DE HOSPEDAJE**

	DICIEMBRE			ENERO - DICIEMBRE		
	2010	2011	Var. %	2010	2011	Var.%
Arribos Nacionales	17 431	17 896	2,7	230 073	226 500	-1,6
Arribos Extranjeros	526	506	-3,8	8 449	7 802	-7,7
TOTAL	17 957	18 402	2,5	238 522	234 302	-1,8

Fuente: MINCETUR - Ayacucho

Elaboración: BCRP, Sucursal Huancayo.

II. SECTOR EXTERNO

2.1 Exportaciones

Las exportaciones totalizaron US\$ 38,3 millones, mayor en 364,3 por ciento, al crecer las de productos tradicionales (480,0 por ciento), principalmente mineros (531,3 por ciento), como oro y plomo con destino a Suiza y China, respectivamente; lo que contrarrestó las nulas ventas de café a Europa. Respecto a los productos no tradicionales, la disminución de 54,5 por ciento, se explicó por las menores ventas de productos agropecuarios (-16,0 por ciento) como cacao a Colombia y Bélgica, así como

de textiles (-99,6 por ciento) por disminución en las ventas de fibra de vicuña a Italia.

En el periodo enero - diciembre, las ventas al exterior sumaron US\$ 161,5 millones, monto mayor en 58,0 por ciento, sustentado por las mayores ventas de productos tradicionales como oro, cobre, plomo y café, y no tradicionales como cacao.

CUADRO N° 11
EXPORTACIONES POR GRUPO DE PRODUCTOS 1/
(Valor FOB en miles de US\$)

	DICIEMBRE			ENERO – DICIEMBRE		
	2010	2011	Var. %	2010	2011	Var. %
PRODUCTOS TRADICIONALES	6 459	37 464	480,0	89 542	139 266	55,5
Agrícolas	525	0	-100,0	4 004	5 292	32,2
Mineros	5 935	37 464	531,3	85 538	133 974	56,6
PRODUCTOS NO TRADICIONALES	1 784	812	-54,5	12 684	22 233	75,3
Agropecuarios	893	751	-16,0	10 834	21 768	100,9
Textiles	881	3	-99,6	1 559	307	-80,3
Químicos	0	3	-	121	12	-90,2
Otros No Tradicionales	10	55	435,6	170	146	-14,1
TOTAL	8 243	38 276	364,3	102 226	161 499	58,0

1/ Información preliminar

Fuente: SUNAT.

Elaboración: BCRP, Sucursal Huancayo.

Entre enero y diciembre, los productos tradicionales participaron con el 86 por ciento y los no tradicionales con el 14 por ciento del total. Entre los principales países de destino resaltan Suiza, China y Suecia que concentraron el 77 por ciento del total exportado, compuesto principalmente de

concentrados mineros como oro, plomo, zinc y cobre, los mismos que sobresalieron entre los principales productos de exportación con una participación de 44, 23, 9 y 7 por ciento, respectivamente.

CUADRO N° 12
PRINCIPALES PAÍSES DE DESTINO Y PRINCIPAL PRODUCTO EXPORTADO
Enero - Diciembre 2011

PAÍS	MILES DE US\$	PRODUCTO
Suiza	70 121	Oro
China	45 023	Plomo, semillas, tara y zinc.
Suecia	9 214	Cobre y café.
Bélgica	6 412	Cacao, café y tara.
India	5 973	Zinc
Alemania	5 497	Cacao, café y prendas de vestir.
Otros países	19 259	Cacao y tara.
TOTAL	161 499	

Fuente: SUNAT.

Elaboración: BCRP, Sucursal Huancayo.

GRÁFICO N° 11
ESTRUCTURA DE EXPORTACIONES POR GRUPO DE PRODUCTOS

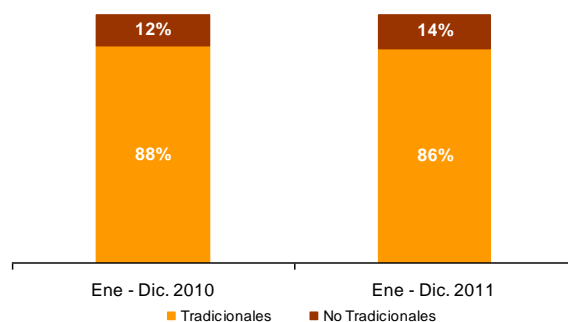

Elaboración: BCRP, Sucursal Huancayo.

GRÁFICO N° 12
EXPORTACIONES POR PRODUCTO
Enero - Diciembre 2011



GRÁFICO N° 13
EXPORTACIONES POR PAÍS DESTINO
Enero - Diciembre 2011



Fuente: SUNAT.
Elaboración: BCRP, Sucursal Huancayo.

III. FINANZAS PÚBLICAS

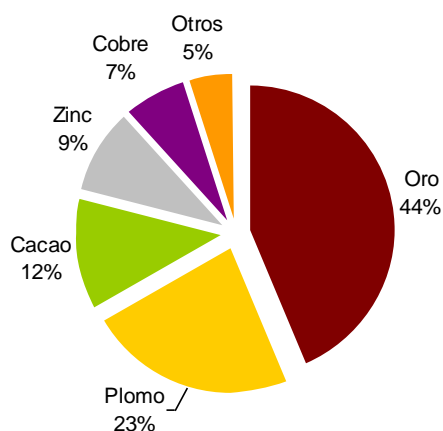
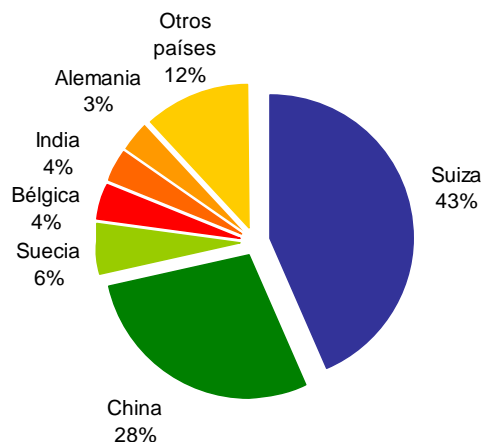
3.1 Gobierno Central

Los ingresos recaudados por la SUNAT totalizaron S/. 4,3 millones, aumentando en 1,6 por ciento con relación a diciembre del año pasado, por la mayor recaudación de Ingresos No Tributarios, lo que contrarrestó la disminución en IGV (-16,9 por ciento) y de Otros Ingresos Tributarios (-22,7 por ciento).

En el año, los ingresos aumentaron en 7,0 por ciento, sustentado por el Impuesto a la Renta (11,9 por ciento) así como de Ingresos No Tributarios (76,9 por ciento). Es de mencionar que, lo recaudado por Impuesto a la Renta e IGV comprendió el 82 por ciento del total.

CUADRO N° 13
INGRESOS CORRIENTES DEL GOBIERNO CENTRAL
(Miles de nuevos soles)

CONCEPTO	DICIEMBRE			ENERO - DICIEMBRE		
	2010	2011	Var. % 1/	2010	2011	Var. % 1/
I. INGRESOS TRIBUTARIOS	4 055	3 775	- 11,1	36 252	39 076	4,4
1. Impuesto a la Renta	2 062	2 071	- 4,1	19 394	22 410	11,9
Personas Naturales	475	584	19,2	5 013	6 814	31,6
Personas Jurídicas	1 567	1 351	- 17,7	13 102	14 283	5,5
Regularización	20	127	496,1	1 278	1 313	- 0,5
2. Impuesto a la Importación	0	0	-	0	0	-
3. Impuesto General a las Ventas (IGV)	1 497	1 303	- 16,9	12 312	11 550	- 9,2
Operaciones Internas	1 497	1 303	- 16,9	12 312	11 550	- 9,2
Operaciones Externas	0	0	-	0	0	-
4. Impuesto Selectivo al Consumo (ISC)	2	2	-	20	18	- 13,4
5. Otros Ingresos Tributarios	494	400	- 22,7	4 526	5 098	9,1
6. Devoluciones	0	0	-	- 1	0	-
II. INGRESOS NO TRIBUTARIOS	0	539	-	1 359	2 484	76,9
TOTAL	4 055	4 314	1,6	37 611	41 561	7,0

1/ Variación en términos reales
Fuente: SUNAT.
Elaboración: BCRP, Sucursal Huancayo.

**GRÁFICO N° 14
RECAUDACIÓN TRIBUTARIA
(Miles de nuevos soles)**

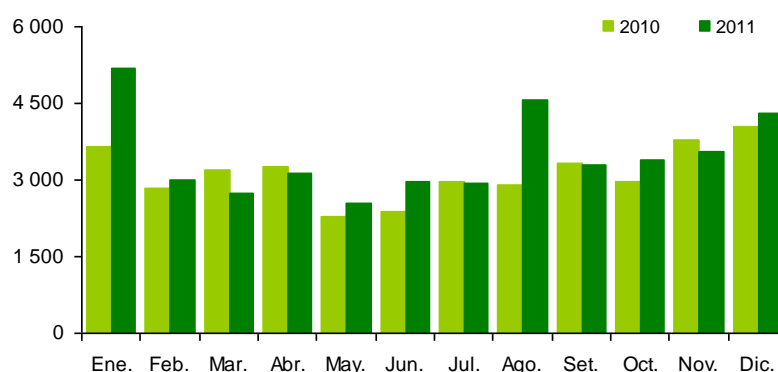

Elaboración: BCRP, Sucursal Huancayo.

3.2 Gastos del Sector Público

El gasto público mensual sumó S/. 583,2 millones, mayor en 150,7 por ciento en términos reales, por mayores Gastos Corrientes y de Capital en los tres niveles de gobierno.

En el 2011, se ejecutaron S/. 2 286,7 millones, superior en 37,0 por ciento, principalmente por los mayores desembolsos del Gobierno Central y municipalidades, por concepto de Gastos de Capital.

**CUADRO N° 14
GASTO PÚBLICO DEVENGADO POR NIVELES DE GOBIERNO 1/
(Miles de nuevos soles)**

	DICIEMBRE			ENERO – DICIEMBRE		
	2010	2011	Var. % 2/	2010	2011	Var. % 2/
Gobierno Central	68 172	265 479	271,8	561 492	1 184 351	104,1
Gobierno Regional de Ayacucho	77 473	149 169	83,8	653 061	644 850	-4,5
Gobiernos Locales	76 484	168 520	110,4	400 562	457 450	10,5
TOTAL	222 128	583 168	150,7	1 615 115	2 286 651	37,0

1/ Gasto devengado: Nivel de gasto que se asocia a la verificación del cumplimiento de las obligaciones, esto es la entrega del bien o prestación del servicio.

2/ Variación en términos reales.

Fuente: Ministerio de Economía y Finanzas – SIAF

Elaboración: BCRP, Sucursal Huancayo.

Del total de gastos devengados en el año, el 52 por ciento fue ejecutado por el Gobierno Central, seguido por el Gobierno Regional (28 por ciento) y el resto (20 por ciento) por las municipalidades. Según su composición, el 45 por ciento se destinó a Gastos Corrientes, que aumentó en 15,8 por ciento, por mayores gastos del Gobierno Central,

Regional y municipios. De otro lado, los Gastos de Capital que representaron el 55 por ciento, crecieron en 62,1 por ciento, debido principalmente a las mayores inversiones del Gobierno Central. Los Servicios de la Deuda, ejecutados por los municipios, fueron de S/. 915 mil, menor en 88,5 por ciento respecto del 2010.

GRÁFICO N° 15
EVOLUCIÓN DEL GASTO PÚBLICO
(Millones de nuevos soles)

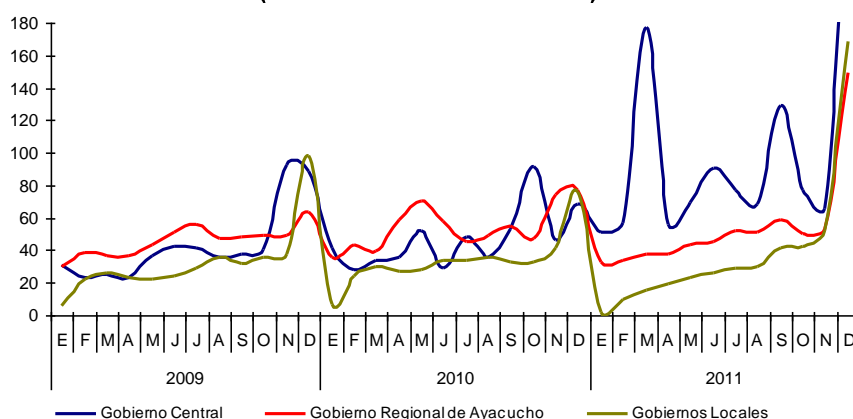

Elaboración: BCRP, Sucursal Huancayo.

CUADRO N° 15
GASTO PÚBLICO DEVENGADO POR TIPO Y NIVELES DE GOBIERNO 1/
(Miles de nuevos soles)

	DICIEMBRE			ENERO – DICIEMBRE		
	2010	2011	Var. % 2/	2010	2011	Var. % 2/
GASTOS CORRIENTES	113 750	184 960	55,2	851 023	1 018 617	15,8
Gobierno Central	41 050	74 265	72,7	288 177	402 066	35,0
Gobierno Regional de Ayacucho	56 232	83 479	41,7	446 388	490 245	6,2
Gobiernos Locales	16 467	27 215	57,8	116 458	126 306	4,9
GASTOS DE CAPITAL	107 816	397 720	252,2	756 401	1 267 119	62,1
Gobierno Central	27 122	191 214	573,1	273 315	782 285	176,9
Gobierno Regional de Ayacucho	21 241	65 691	195,3	206 673	154 605	-27,6
Gobiernos Locales	59 453	140 816	126,1	276 413	330 229	15,6
SERVICIO DE LA DEUDA	563	489	-17,1	7 691	915	-88,5
Gobiernos Locales	563	489	-17,1	7 691	915	-88,5
TOTAL	222 128	583 168	150,7	1 615 115	2 286 651	37,0

1/ Gasto devengado: Nivel de gasto que se asocia a la verificación del cumplimiento de las obligaciones, esto es la entrega del bien o prestación del servicio.

2/ Variación en términos reales.

Fuente: Ministerio de Economía y Finanzas – SIAF

Elaboración: BCRP, Sucursal Huancayo.

GRÁFICO N° 16
PARTICIPACIÓN DEL GASTO
(Enero – Diciembre 2011)



GRÁFICO N° 17
COMPOSICIÓN DEL GASTO PÚBLICO
(Enero – Diciembre 2011)



Elaboración: BCRP, Sucursal Huancayo.

En diciembre, a nivel de Genérica de Gasto, los mayores egresos corrientes (55,2 por ciento), se sustentaron en los pagos por Personal y Obligaciones Sociales, compras de Bienes y Servicios, y Donaciones y Transferencias; mientras que la expansión de los Gastos de Capital (252,2 por ciento), se debió a la mayor ejecución de inversiones.

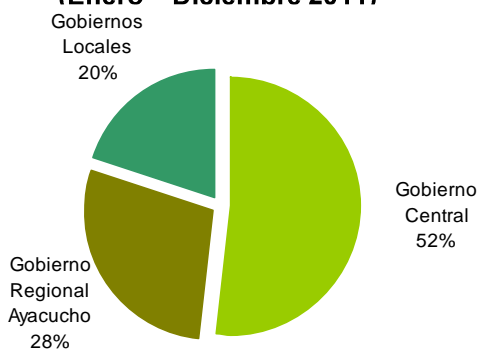
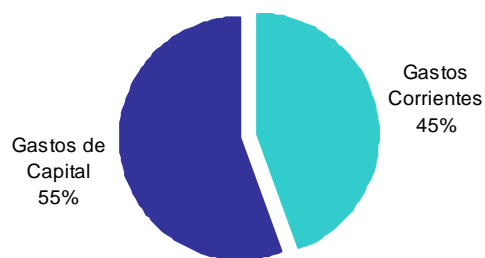
En el acumulado anual, los mayores Gastos Corrientes se explicaron principalmente por pagos para Personal y Obligaciones Sociales, así como para la compra de Bienes y Servicios; en tanto que la mayor ejecución de Gastos de Capital, obedeció al incremento de las inversiones del Gobierno Central.

CUADRO N° 16
GASTO PÚBLICO DEVENGADO TOTAL POR GENÉRICA 1/
(Miles de nuevos soles)

	DICIEMBRE			ENERO – DICIEMBRE		
	2010	2011	Var. % 2/	2010	2011	Var. % 2/
GASTOS CORRIENTES	113 750	184 960	55,2	851 023	1 018 617	15,8
Personal y Obligaciones Sociales	45 547	57 225	20,0	422 234	486 872	11,5
Pensiones y Otras Prest. Sociales	17 767	15 741	-15,4	113 814	112 488	-4,4
Bienes y Servicios	35 967	69 270	83,9	220 179	296 089	30,1
Donaciones y Transferencias	4 498	6 069	28,8	23 660	30 354	24,1
Otros Gastos	9 971	36 654	251,0	71 136	92 812	26,2
GASTOS DE CAPITAL	107 816	397 720	252,2	756 401	1 267 119	62,1
Adquisición de Activos No Financieros	106 950	388 025	246,4	673 345	1 217 143	74,9
Adquisición de Activos Financieros	0	0	-	5	0	-100,0
Donaciones y Transferencias	- 8 597	3 832	-	46 595	29 468	-38,8
Otros Gastos	9 463	5 863	-40,8	36 456	20 508	-45,6
SERVICIO DE LA DEUDA	563	489	-17,1	7 691	915	-88,5
Servicio de la Deuda Pública	563	489	-17,1	7 691	915	-88,5
TOTAL	222 128	583 168	150,7	1 615 115	2 286 651	37,0

1/ Gasto devengado: Nivel de gasto que se asocia a la verificación del cumplimiento de las obligaciones, esto es la entrega del bien o prestación del servicio.

2/ Variación en términos reales.

Fuente: Ministerio de Economía y Finanzas – SIAF.

Elaboración: BCRP, Sucursal Huancayo.

3.3. Inversiones del Sector Público

En diciembre, la Adquisición de Activos No Financieros (Inversiones) por el sector público totalizó S/. 388,0 millones, superior en 246,4 por ciento ante los mayores gastos en Transporte (701,3 por ciento), Saneamiento (140,3 por ciento), Educación (93,5 por ciento) y Agropecuaria (84,7 por ciento).

Entre enero y diciembre, sumó S/. 1 217,1 millones (74,9 por ciento más) ante los mayores gastos en Transportes (150,6 por ciento), Agropecuaria (7,7 por ciento), Orden Público y Seguridad (5 837,4 por ciento). Las mayores inversiones se registraron a nivel del Gobierno Central (236,5 por ciento) y municipalidades (14,3 por ciento).

En el 2011, los principales proyectos de inversión pública fueron ejecutados por el Gobierno Central, destacando en el ámbito de Orden Público y Seguridad las “Operaciones para la Lucha Contra la Subversión” (S/. 211,3 millones) asimismo, a nivel de dicho nivel de gobierno se viene desarrollando la “Rehabilitación y el Mejoramiento de la

Carretera Quinua – San Francisco” así como de la “Carretera Ayacucho – Abancay”, habiéndose ejecutado el 2011 una inversión de S/. 210,2 y S/. 186,2 millones, respectivamente. Cabe precisar que, entre los proyectos más importantes ejecutados por el Gobierno Regional, destaca la “Gestión del Programa de Caminos Departamentales” con una inversión de S/. 9,5 millones el 2011.

CUADRO N° 17
INVERSIONES DEL SECTOR PÚBLICO TOTAL POR FUNCIONES 1/
(Miles de nuevos soles)

	DICIEMBRE			ENERO – DICIEMBRE		
	2010	2011	Var. % 2/	2010	2011	Var. % 2/
03: Planeamiento y Contingencia	8 428	20 320	130,2	37 102	44 526	16,1
04: Defensa y Seguridad Nacional	0	0	-	0	0	-
05: Orden Público y Seguridad	713	4 748	535,6	3 554	218 153	5 837,4
06: Justicia	325	648	90,5	617	1 519	138,1
07: Trabajo	158	29	-82,8	165	48	-72,1
08: Comercio	322	1 060	214,0	6 047	2 346	-62,5
09: Turismo	246	1 882	629,3	1 476	6 472	324,2
10: Agropecuaria	23 285	45 035	84,7	111 602	124 220	7,7
11: Pesca	272	368	28,9	2 104	928	-57,3
12: Energía	1 525	3 036	90,0	49 083	18 076	-64,4
13: Minería	42	22	-49,0	154	22	-86,0
14: Industria	219	175	-23,7	797	256	-68,9
15: Transporte	27 164	227 977	701,3	222 024	575 254	150,6
16: Comunicaciones	585	259	-57,8	3 397	2 241	-36,2
17: Medio Ambiente	2 914	5 271	72,7	20 424	19 011	-10,0
18: Saneamiento	12 177	30 648	140,3	58 284	69 692	15,7
19: Vivienda y Desarrollo Urbano	883	1 790	93,4	4 538	5 146	9,7
20: Salud	12 705	16 338	22,8	63 508	49 040	-25,3
21: Cultura y Deporte	1 796	2 890	53,6	7 631	6 284	-20,3
22: Educación	11 729	23 772	93,5	74 219	69 685	-9,2
23: Protección Social	1 460	1 758	15,0	6 440	4 227	-36,5
24: Previsión Social	0	0	-	63	0	-100,0
25: Deuda Pública	0	0	-	116	0	-100,0
TOTAL	106 950	388 025	246,4	673 345	1 217 143	74,9
Gobierno Central	26 736	183 501	555,3	217 154	755 366	236,5
Gobierno Regional de Ayacucho	21 241	65 691	195,3	183 178	139 332	-26,4
Gobierno Local	58 973	138 833	124,8	273 013	322 445	14,3

1/ Gasto devengado: Nivel de gasto que se asocia a la verificación del cumplimiento de las obligaciones, esto es la entrega del bien o prestación del servicio.

2/ Variación en términos reales.

Fuente: Ministerio de Economía y Finanzas – SIAF

Elaboración: BCRP, Sucursal Huancayo.

GRÁFICO N° 18
PARTICIPACIÓN DE LAS INVERSIONES
(Enero – Diciembre 2011)



GRÁFICO N° 19
EVOLUCIÓN DE LA INVERSIÓN PÚBLICA TOTAL
(Millones de nuevos soles)



Elaboración: BCRP, Sucursal Huancayo.

CUADRO N° 18
PRINCIPALES INVERSIONES EJECUTADAS POR EL SECTOR PÚBLICO
(Miles de nuevos soles)

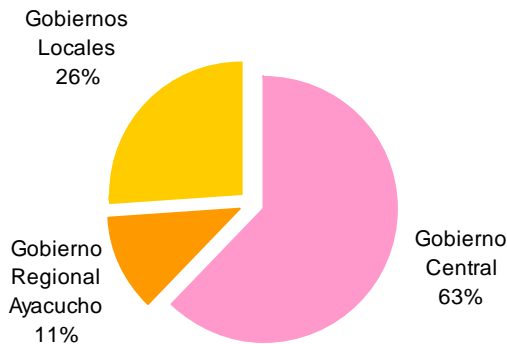
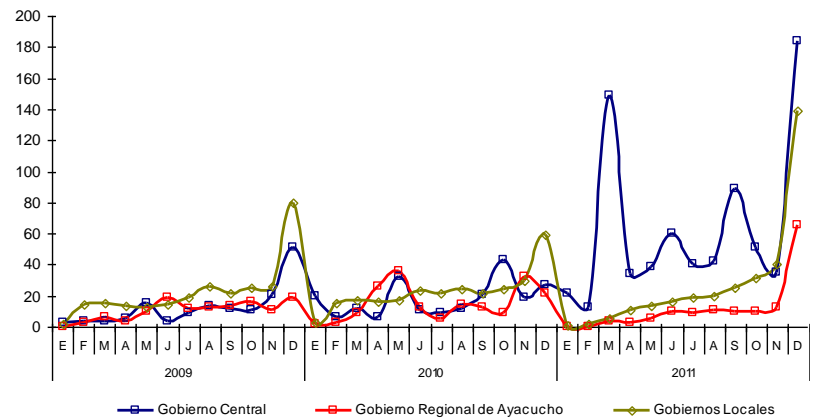
PRINCIPALES ACTIVIDADES Y/O PROYECTOS DEVENGADOS 1/	ENE. – DIC. 2011	NIVEL DE GOBIERNO	SECTOR
Operaciones militares en apoyo a la lucha contra la subversión.	211 271	Nacional	Orden Público y Seguridad
Rehabilitación y mejoramiento de la carretera Quinua - San Francisco.	210 236	Nacional	Transporte
Rehabilitación y mejoramiento de la carretera Ayacucho – Abancay.	186 200	Nacional	Transporte
Concesiones viales.	42 440	Nacional	Transporte
Fortalecimiento de la capacidad resolutoria del servicio de equipo mecánico del Gobierno Regional de Ayacucho	19 967	Regional	Transporte
Mejoramiento de la capacidad resolutoria de los servicios de salud para brindar atención integral a las mujeres (gestantes, parturientas y madres lactantes), niños y niñas menores de 3 años.	19 019	Nacional	Salud
Fortalecimiento Institucional	17 115	Local	Planeamiento y Gestión
Apoyo a la producción agropecuaria	11 232	Local	Agropecuaria
Gestión del programa de caminos departamentales.	9 489	Regional	Transporte
Construcción y mejoramiento de la carretera Oyolo - Ushua – Corcolla.	8 621	Nacional	Transporte
Construcción de centros educativos.	8 221	Local	Educación
Construcción y mejoramiento de la carretera Pomacocho - Ccahuanamarca – Oyolo en la provincia del Paucar del Sara Sara.	7 330	Nacional	Transporte
Resto	466 002		
TOTAL INVERSIÓN PÚBLICA	1 217 143		

1/ Gasto Devengado. Nivel de gasto que se asocia a la verificación del cumplimiento de las obligaciones, esto es la entrega del bien o prestación del servicio.

Fuente: Ministerio de Economía y Finanzas – SIAF

Elaboración: BCRP, Sucursal Huancayo.

IV. MONEDA Y CRÉDITO

El sistema financiero (a excepción del Banco de la Nación y Agrobanco) observó un desempeño negativo en los depósitos, al

contraerse en 8,1 por ciento, en términos reales; mientras que continuó la expansión de las colocaciones (11,2 por ciento), en

ambos casos con relación a diciembre del año pasado.

Respecto a la morosidad, se registró un aumento de 0,5 puntos porcentuales,

situándose el ratio en 5,1 por ciento, siendo las Cajas Municipales, las instituciones con la mayor cartera pesada (7,5 puntos porcentuales).

4.1 Depósitos del Sistema Financiero

Los depósitos en el sistema financiero totalizaron S/. 272,4 millones, saldo inferior en 8,1 por ciento, explicado por los menores depósitos en moneda nacional (-10,5 por ciento) aunque contrarrestado parcialmente por los mayores depósitos en moneda

extrajera (2,7 por ciento). Si bien se observó crecimiento en las captaciones de las instituciones de microfinanzas (4,2 por ciento), fue contrarrestado por la contracción en las empresas bancarias (-14,0 por ciento).

CUADRO N° 19
DEPÓSITOS DEL SISTEMA FINANCIERO 1/
(Miles de nuevos soles)

	DICIEMBRE		
	2010	2011	Var. % 2/
Empresas Bancarias	190 995	172 076	-14,0
Instituciones de Microfinanzas	91 937	100 338	4,2
Cajas Municipales	62 667	67 853	3,4
Cajas Rurales	27 189	30 735	7,9
Empresas Financieras	2 081	1 749	-19,7
TOTAL	282 932	272 414	-8,1
En M/N	230 826	216 372	-10,5
En M/E	52 106	56 043	2,7

1/ Incluye a las empresas bancarias y de microfinanzas a excepción del Banco de la Nación y Agrobanco.

2/ Variación en valores reales

Fuente: SBS.

Elaboración: BCRP, Sucursal Huancayo.

GRÁFICO N° 20
DEPÓSITOS DE LAS EMPRESAS BANCARIAS Y DE MICROFINANZAS
(En variaciones porcentuales reales 1/)

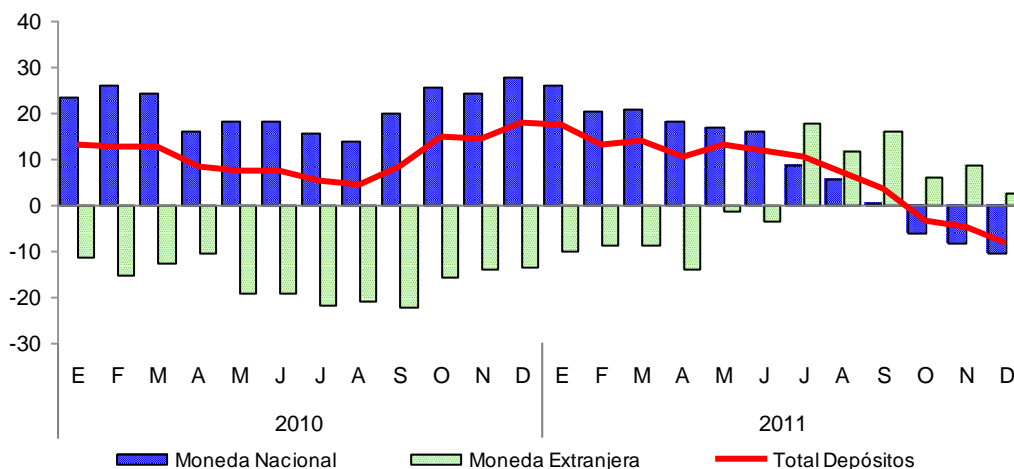

1/ Respecto a similar mes del año anterior.
Elaboración: BCRP, Sucursal Huancayo

Según modalidades de captación, los depósitos a la vista y plazo crecieron en 13,1 y 7,3 por ciento respectivamente; en tanto que los de ahorro disminuyeron en 21,6 por ciento. En el primer caso, por los mayores pagos de los gobiernos locales para la compra de bienes y servicios, y pago a empresas que vienen ejecutando algunas obras de infraestructura. Los mayores depósitos a plazo, se explicaron por las utilidades que mantienen los trabajadores del sector minero en el sistema financiero por las

mejores tasas ofrecidas. Respecto a los depósitos de ahorro, el comportamiento negativo estuvo influido por los retiros que efectuaron las empresas, con la finalidad de invertir durante la campaña navideña.

En cuanto a participación, el Banco de Crédito y el Interbank concentraron el 48,9 por ciento de total de los depósitos.

CUADRO N° 20
PARTICIPACIÓN EN LOS DEPÓSITOS
(En porcentaje)

ENTIDAD	DICIEMBRE		
	Miles de S/.	Mes	Acumulado
Banco de Crédito	76 511	28,1	28,1
Interbank	56 680	20,8	48,9
CMAC Ica	42 708	15,7	64,6
Banco Continental	35 638	13,1	77,7
CRAC Señor de Luren	30 291	11,1	88,8
CMAC Huancayo	17 329	6,4	95,1
CMAC Arequipa	6 118	2,2	97,4
Mibanco	3 236	1,2	98,6
Financiera Crediscotia	1 705	0,6	99,2
CMAC Piura	1 698	0,6	99,8
CRAC Nuestra Gente	444	0,2	100,0
Financiera Edyficar	45	0,0	100,0
Banco Financiero	11	0,0	100,0
TOTAL	272 414	100,0	

Fuente: SBS.

Elaboración: BCRP, Sucursal Huancayo.

CUADRO N° 21
EVOLUCIÓN SEGÚN TIPO DE DEPÓSITOS
(Miles de nuevos soles) 1/

	DICIEMBRE		
	2010	2011	Var. % 2/
Vista	44 906	53 199	13,1
Ahorro	159 507	130 930	-21,6
Plazo	78 520	88 285	7,3
TOTAL	282 932	272 414	-8,1

1/ Incluye a las empresas bancarias y de microfinanzas a excepción del Banco de la Nación y Agrobanco.

2/ Variación en valores reales.

Fuente: SBS.

Elaboración: BCRP, Sucursal Huancayo.

4.2 Crédito del Sistema Financiero

El crédito al sector privado registró un saldo de S/. 584,8 millones, mayor en S/. 82,5 millones a lo registrado en diciembre del año anterior, equivalente a un incremento de 11,2 por ciento, sustentado en los préstamos

otorgados a pequeñas y micro empresas del sector comercio y servicios así como de créditos de consumo a empleados del sector público y privado.

Según tipos de créditos, el mayor porcentaje se orientó a las pequeñas y microempresas (51,3 por ciento del total), siguiendo en orden de importancia los créditos de consumo (28,0 por ciento) y los comerciales (16,0 por ciento). Los créditos de consumo fueron otorgados vía convenio a empleados de instituciones públicas y privadas, destacando el sector educación y salud; mientras que en la categoría comercial, resaltaron los préstamos a ferreterías para atender pedidos de materiales de construcción; a grifos, para abastecimiento de combustible, y a empresas orientadas al rubro de consumo masivo (abarrotes). Respecto a los créditos hipotecarios, si bien registró una baja participación (4,7 por ciento) viene mostrando tasas de crecimiento altas, debido al escaso desarrollo que mostró el sector inmobiliario, siendo financiado este rubro principalmente por las instituciones bancarias (64 por ciento del total) mientras que lo restante por las cajas municipales.

Por tipo de moneda, los créditos en soles y dólares crecieron en 12,0 y 5,5 por ciento, respectivamente, situándose la dolarización de la cartera de créditos en 12,5 por ciento; es decir 0,7 puntos porcentuales menos respecto de similar mes del año anterior. Las empresas bancarias tuvieron una mayor participación en el mercado crediticio con 52,8 por ciento, no obstante la brecha con las instituciones microfinancieras se viene acortando por las políticas agresivas de expansión tanto en cobertura como de ingreso de nuevas instituciones a la región. Al respecto, en octubre pasado se registró el ingreso de Edpyme Pronegocios.

El Banco de Crédito y la CMAC Ica concentraron el 36,7 por ciento de la cartera de colocaciones.

CUADRO N° 22
PARTICIPACIÓN EN LOS CRÉDITOS
(En porcentaje)

ENTIDAD	DICIEMBRE		
	Miles de S/.	Mes	Acumulado
Banco de Crédito	143 752	24,6	24,6
CMAC Ica	70 894	12,1	36,7
Interbank	62 947	10,8	47,5
Mibanco	53 704	9,2	56,6
Banco Continental	48 276	8,3	64,9
CMAC Huancayo	40 769	7,0	71,9
Financiera Edyficar	39 353	6,7	78,6
Financiera Crediscotia	35 459	6,1	84,7
CRAC Libertadores de Ayacucho	22 515	3,8	88,5
CMAC Arequipa	21 088	3,6	92,1
CRAC Los Andes	15 143	2,6	94,7
Edpyme Proempresa	13 046	2,2	96,9
CMAC Nuestra Gente	6 296	1,1	98,0
CMAC Piura	5 421	0,9	98,9
CRAC Señor de Luren	2 465	0,4	99,4
Financiera Efectiva	2 345	0,4	99,8
Financiera TFC	901	0,2	99,9
Banco Financiero	271	0,0	100,0
Edpyme Pronegocios	188	0,0	100,0
TOTAL	584 836	100,0	

Fuente: SBS.

Elaboración: BCRP, Sucursal Huancayo.

CUADRO N° 23
CRÉDITOS DEL SISTEMA FINANCIERO
(Miles de nuevos soles) 1/

	DICIEMBRE		
	2010	2011	Var. % 2/
Empresas Bancarias	259 278	308 951	13,8
Instituciones de Microfinanzas	243 075	275 885	8,4
Cajas Municipales	121 912	138 172	8,2
Cajas Rurales	29 317	46 419	51,2
Edpymes	23 306	13 234	-45,8
Empresas Financieras	68 541	78 059	8,7
TOTAL	502 353	584 836	11,2
En M/N	436 157	511 671	12,0
En M/E	66 196	73 165	5,5

1/ Incluye a las empresas bancarias y de microfinanzas a excepción del Banco de la Nación y Agrobanco.

2/ Variación en valores reales

Fuente: SBS.

Elaboración: BCRP, Sucursal Huancayo.

GRÁFICO N° 21
COLOCACIONES DE LAS EMPRESAS BANCARIAS Y DE MICROFINANZAS
(En variaciones porcentuales reales 1/)

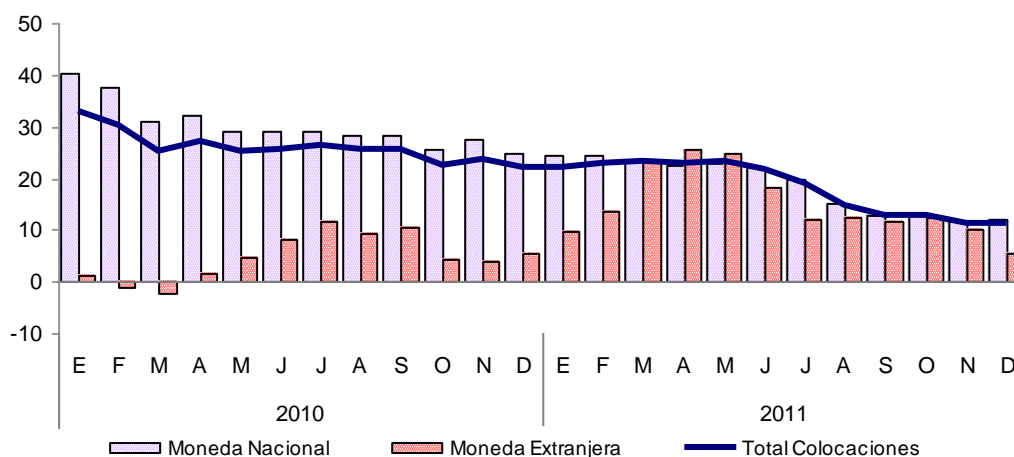

1/ Respecto a similar mes del año anterior.

Elaboración: BCRP, Sucursal Huancayo

CUADRO N° 24
COLOCACIONES POR TIPO DE CRÉDITO 1/

TIPO DE CRÉDITO	Var. %	Part. %
	Dic. 11/ Dic. 10	Diciembre 11
Comercial	29,2	16,0
Consumo	10,5	28,0
Hipotecario	34,8	4,7
MES	10,8	51,3
TOTAL	11,2	100,0

1/ Variación en valores reales

Fuente: SBS.

Elaboración: BCRP, Sucursal Huancayo.

4.3 Morosidad del Sistema Financiero

El ratio de cartera pesada fue de 5,1 por ciento, superior en 0,5 puntos porcentuales respecto a diciembre del año anterior, resaltando el aumento de la morosidad de las cajas municipales (2,0 puntos porcentuales) en contraste con la disminución de las cajas rurales, cuyo ratio descendió a 3,4 por ciento.

CUADRO N° 25
MOROSIDAD DEL SISTEMA FINANCIERO
(En porcentaje de las colocaciones brutas) 1/

	DICIEMBRE		
	2010	2011	Var.
Empresas Bancarias	3,7	4,5	0,8
Empresas Financieras	5,9	6,0	0,1
Cajas Municipales	5,5	7,5	2,0
Cajas Rurales	7,3	3,4	-3,9
Edpymes	4,4	6,2	1,8
Agrobanco	13,5	n.d.	-
Total	4,6	5,1	0,5

1/ Diciembre 2011 preliminar.

Fuente: SBS e instituciones del sistema financiero.

Elaboración: BCRP, Sucursal Huancayo.

4.4 Crédito a la Pequeña y Microempresa

El crédito otorgado a la pequeña y microempresa creció 10,8 por ciento, en términos reales, respecto a diciembre de 2010, siendo las microfinancieras las que registran una mayor atención a este sector, con una participación de 61,9 por ciento del total, sobresaliendo las cajas municipales y las empresas financieras.

CUADRO N° 26
CRÉDITO A LA PEQUEÑA Y MICROEMPRESA
(Miles de nuevos soles)

INSTITUCIONES	DICIEMBRE		
	2010	2011	Var. % 1/
Empresas Bancarias	109 827	124 610	8,3
Instituciones de Microfinanzas	172 254	202 698	12,4
Empresas Financieras	46 827	57 721	17,7
Cajas Municipales	93 104	99 197	1,7
Cajas Rurales	20 188	33 160	56,8
Edpymes	12 135	12 620	-0,7
TOTAL	282 081	327 308	10,8

1/ Variación en valores reales

Fuente: SBS.

Elaboración: BCRP, Sucursal Huancayo.

INFORMACIÓN ESTADÍSTICA MENSUAL

ANEXO 1

AYACUCHO: PRODUCCIÓN AGROPECUARIA
(En toneladas)

CULTIVOS	2010		2011												Ene. - Dic.
	Ene. - Dic.	Dic	Ene	Feb	Mar	Abr	May	Jun	Jul	Ago	Set	Oct	Nov	Dic	
AGRÍCOLA															
Ajo	1 354	54	51	61	44	161	204	278	233	7	71	111	6	65	1 292
Alfalfa	319 564	30 041	28 841	30 532	30 640	28 875	26 822	24 739	22 971	21 503	23 517	25 503	27 871	29 733	321 547
Arroz cáscara	980	0	0	85	281	351	52	0	0	0	0	0	0	0	789
Arveja grano seco	3 610	5	0	2	2	113	661	1 033	255	22	1	0	0	0	2 089
Arveja grano verde	3 021	32	313	387	579	572	229	54	3	126	80	130	60	211	2 744
Avena forrajera	33 808	0	74	314	2 079	12 078	9 575	6 484	32	0	0	0	0	185	30 821
Cacao	6 263	77	43	67	183	563	1 476	1 816	1 169	356	185	132	117	73	6 180
Café	4 441	0	3	49	199	722	1 416	1 376	450	136	22	0	0	0	4 373
Cebada grano	13 467	166	0	0	5	49	769	3 401	1 601	909	389	29	61	181	7 394
Cebolla	3 253	87	183	328	404	388	562	356	49	0	0	21	116	79	2 486
Frijol grano seco	1 650	1	12	19	33	254	592	399	48	29	111	52	11	2	1 562
Haba grano seco	5 011	1	0	0	3	255	1 163	1 812	456	54	2	0	0	1	3 746
Haba grano verde	3 442	103	266	472	797	776	295	72	9	106	112	191	170	122	3 388
Lúcuma	404	30	20	24	38	39	27	31	25	19	15	28	28	30	324
Maíz amarillo duro	2 080	0	125	490	656	378	156	80	25	65	61	17	0	11	2 064
Maíz amiláceo	16 260	0	6	0	10	396	2 808	5 845	1 262	77	3	5	0	0	10 412
Maíz choclo	8 836	178	485	1 064	1 983	2 145	799	17	14	22	26	67	66	259	6 947
Naranja	3 791	42	62	189	357	530	759	785	508	273	143	60	50	43	3 759
Oca	5 269	0	0	0	18	541	2 323	1 076	25	0	0	0	0	0	3 983
Olluco	9 844	0	0	0	64	734	3 442	2 494	131	4	0	0	0	0	6 869
Palto	4 540	344	341	397	461	535	448	403	366	351	328	312	336	360	4 638
Papa	191 923	1 517	3 294	4 219	8 302	28 469	40 393	42 109	8 617	27	0	0	693	1 764	137 887
Papaya	2 183	216	195	199	186	186	186	170	181	171	164	183	189	191	2 201
Piña	3 205	298	221	133	62	19	9	35	68	109	354	840	1 045	256	3 151
Plátano	6 548	555	539	524	542	533	523	510	514	525	538	527	552	535	6 362
Quinua	2 368	0	0	5	0	165	622	614	38	0	0	0	0	0	1 444
Trigo	9 326	266	0	0	5	1	251	2 631	1 682	760	333	37	42	222	5 964
Tomate	2 346	230	188	125	123	92	98	158	73	110	134	89	63	100	1 353
Tuna	16 250	616	2 752	5 712	4 198	1 612	335	108	75	42	60	122	234	545	15 795
Yuca	7 986	691	594	756	618	645	549	469	479	494	508	570	623	625	6 930
Zapallo	750	0	0	0	82	90	308	16	49	15	33	16	0	11	620
PECUARIO															
Carne de ovino	5 325	481	332	359	497	596	567	564	584	446	405	378	383	441	5 552
Carne de porcino	4 239	376	295	336	413	463	440	406	456	388	323	346	324	448	4 637
Carne de vacuno	22 059	1 900	1 458	1 650	2 020	2 370	2 367	2 213	2 386	2 053	1 590	1 536	1 340	1 817	22 800
Leche de vacuno	43 482	872	1 818	3 312	6 769	9 538	10 999	7 014	4 834	2 454	1 295	601	718	912	50 266

Fuente: MINAG

Elaboración: BCRP. Sucursal Huancayo.

ANEXO 2

**AYACUCHO: SIEMBRAS DE PRINCIPALES CULTIVOS
(En hectáreas)**

CULTIVOS	Ago. - Dic. 2010-2011	2010 - 2011									2011 - 2012					Ago. - Dic. 2011 - 2012
		Dic	Ene	Feb	Mar	Abr	May	Jun	Jul	Ago	Set	Oct	Nov	Dic		
Achita o kiwicha	65	20	9	0	0	7	0	0	0	0	0	0	15	14	44	73
Ajo	218	52	11	10	1	24	3	8	5	5	27	47	56	72	207	
Arroz cáscara	384	0	0	0	0	0	0	0	0	0	63	236	155	0	454	
Arveja grano seco	4 000	1 621	281	4	0	0	0	1	0	0	89	658	1 687	1 435	3 869	
Arveja grano verde	1 215	138	24	30	1	44	26	24	68	159	304	400	361	86	1 310	
Avena forrajera	2 684	1 343	308	15	0	0	0	0	4	10	94	235	642	1 719	2 700	
Avena grano	693	163	11	0	0	0	0	0	0	0	0	108	453	106	667	
Cacao	33	0	0	0	0	0	0	0	0	0	0	0	0	0	0	
Café	194	0	0	0	0	0	0	0	0	0	0	0	0	0	0	
Cebada forrajera	53	12	13	0	0	0	0	0	0	22	8	16	19	10	75	
Cebada grano	9 499	6 397	2 891	347	30	8	44	163	43	2	4	219	3 444	5 974	9 643	
Cebolla	249	60	13	1	0	1	9	7	18	35	44	52	73	70	274	
Frijol grano seco	1 586	735	179	51	16	7	42	33	2	13	46	262	480	806	1 607	
Haba grano seco	5 818	665	42	0	0	0	0	0	1	232	767	2 420	2 276	482	6 177	
Haba grano verde	1 303	93	23	37	9	37	28	80	54	169	374	470	277	39	1 329	
Maíz amarillo duro	962	56	25	31	7	0	0	0	8	66	344	361	203	68	1 042	
Maíz amiláceo	18 141	2 896	151	6	2	0	0	0	1	146	2 394	6 465	7 286	2 206	18 497	
Maíz choclo	1 667	133	5	0	3	7	7	9	38	287	519	579	370	89	1 844	
Maní para aceite	155	0	0	0	15	0	0	0	0	0	46	71	0	0	117	
Oca	1 223	78	0	0	0	0	0	0	0	73	308	643	278	42	1 344	
Olluco	2 356	308	7	0	0	0	0	0	0	174	312	1 064	851	178	2 579	
Palto	63	23	5	0	0	0	2	0	0	0	0	0	7	12	19	
Papa	18 138	2 583	394	2	0	0	1	15	209	595	1 510	5 667	9 854	2 019	19 645	
Quinua	2 750	507	30	0	0	0	0	0	0	2	191	999	1 892	758	3 842	
Tomate	81	16	0	0	0	0	0	0	0	16	19	6	18	4	63	
Trigo	6 412	5 119	2 435	288	44	5	36	243	49	8	12	125	2 678	3 993	6 816	
Yuca	738	3	1	0	0	1	0	0	0	0	251	411	176	0	838	
Zanahoria	165	22	12	1	1	3	2	4	11	16	39	53	34	35	177	
Zapallo	41	9	6	2	2	0	0	0	1	2	0	12	22	10	46	

Fuente: MINAG

Elaboración: BCRP. Sucursal Huancayo.

ANEXO 3

**AYACUCHO: PRODUCCIÓN DE ELECTRICIDAD
(EN MEGAVATIOS HORA)**

	2010		2011												
	Ene. - Dic.	Dic	Ene.	Feb	Mar	Abr	May	Jun	Jul	Ago	Set	Oct	Nov	Dic	Ene. - Dic.
ENERGÍA ELÉCTRICA (MWH)	11 710	879	829	802	934	983	1 040	1 017	1 042	1 154	1 118	1 153	1 019	1 054	12 143

Fuente: MINEM

Elaboración: BCRP. Sucursal Huancayo.

ANEXO 4

AYACUCHO: PRODUCCIÓN MINERA METÁLICA

MINERAL	2010		2011												Ene. - Dic.
	Ene. - Dic.	Dic	Ene	Feb	Mar	Abr	May	Jun	Jul	Ago	Set	Oct	Nov	Dic	
Cobre (TMF)	675	44	34	0	0	0	4	45	59	62	59	58	51	49	421
Oro (KGF)	4 741	435	432	438	436	503	439	470	491	571	562	542	510	580	5 973
Plata (KGF)	332 984	33 677	22 834	23 945	19 064	24 033	21 256	22 466	27 517	26 637	24 195	26 691	25 595	25 595	289 828
Plomo (TMF)	5 583	467	352	0	0	0	36	536	444	466	584	556	553	619	4 146
Zinc (TMF)	24 613	2 253	1 568	0	0	0	277	2 289	2 755	2 684	3 088	3 106	3 242	3 063	22 073

Fuente: MINEM.

Elaboración: BCRP. Sucursal Huancayo.

ANEXO 5

**AYACUCHO: VENTAS DE CEMENTO
TM**

	2010		2011												Ene. - Dic.
	Ene. - Dic.	Dic	Ene	Feb	Mar	Abr	May	Jun	Jul	Ago	Set	Oct	Nov	Dic	
Ventas de Cemento	106 689	10 437	8 708	6 754	6 470	6 217	6 846	7 566	10 745	12 889	13 616	14 561	14 094	14 231	122 698
Total	106 689	10 437	8 708	6 754	6 470	6 217	6 846	7 566	10 745	12 889	13 616	14 561	14 094	14 231	122 698

Fuente: Cemento Andino.

Elaboración: BCRP. Sucursal Huancayo.

ANEXO 6

AYACUCHO: ARRIBOS POR CATEGORÍAS

MESES	NO CATEGORIZADO				UNA ESTRELLA				DOS ESTRELLAS				TRES ESTRELLAS				TOTAL					
	2010		2011		2010		2011		2010		2011		2010		2011		2010			2011		
	Nac.	Ext.	Nac.	Ext.	Nac.	Ext.	Nac.	Ext.	Nac.	Ext.	Nac.	Ext.	Nac.	Ext.	Nac.	Ext.	Nac.	Ext.	Total	Nac.	Ext.	Total
Enero	15 698	372	15 082	509	633	8	739	4	517	10	357	41	606	170	773	114	17 454	560	18 014	16 951	668	17 619
Febrero	15 883	432	17 612	411	657	3	612	0	485	15	477	48	935	139	951	158	17 960	589	18 549	19 652	617	20 269
Marzo	17 571	218	17 129	544	616	2	703	0	379	27	566	32	874	175	1 058	100	19 440	422	19 862	19 456	676	20 132
Abril	18 545	529	20 100	431	780	0	828	4	569	44	66	0	1322	188	1 360	134	21 216	761	21 977	22 354	569	22 923
Mayo	17 200	592	13 784	296	948	2	693	9	666	24	519	32	1 085	64	1 170	134	19 899	682	20 581	16 166	471	16 637
Junio	15 927	553	16 174	466	831	2	482	5	771	67	506	31	1 512	132	1 326	193	19 041	754	19 795	18 488	695	19 183
Julio	17 504	650	17 163	488	833	7	578	0	779	43	542	95	1 453	196	1 227	274	20 569	896	21 465	19 510	857	20 367
Agosto	17 840	582	17 040	811	821	0	596	1	675	31	285	52	1 550	172	1 299	205	20 886	785	21 671	19 220	1 069	20 289
Setiembre	15 996	506	17 327	384	870	8	649	1	662	27	378	43	1 125	141	1 357	109	18 653	682	19 335	19 711	537	20 248
Octubre	17 179	393	16 444	369	876	2	629	0	815	15	503	28	1 202	179	1 483	163	20 072	589	20 661	19 059	560	19 619
Noviembre	14 863	458	15 612	387	869	3	678	3	608	21	463	18	1 112	721	1 284	169	17 452	1 203	18 655	18 037	577	18 614
Diciembre	15 316	350	15 587	341	803	2	756	3	361	55	411	35	951	119	1 142	127	17 431	526	17 957	17 896	506	18 402
Ene. - Dic.	199 522	5 635	199 054	5 437	9 537	39	7 943	30	7 287	379	5 073	455	13 727	2 396	14 430	1 880	230 073	8 449	238 522	226 500	7 802	234 302
Var. % Dic. 11/10			1,8	-2,6			-5,9	50,0			13,9	-36,4			20,1	6,7				2,7	-3,8	2,5
Var % (Ene. - Dic).11/10			-0,2	-3,5			-16,7	-23,1			-30,4	20,1			5,1	-21,5				-1,6	-7,7	-1,8

Fuente: MINCETUR

Elaboración: BCRP, Sucursal Huancayo.

ANEXO 7

AYACUCHO: INDICADORES DE OCUPABILIDAD EN ESTABLECIMIENTOS DE HOSPEDAJE COLECTIVO

INDICADORES	2 010		2 011												Ene. - Dic.
	Ene. - Dic.	Dic	Ene	Feb	Mar	Abr	May	Jun	Jul	Ago	Set	Oct	Nov	Dic	
Total de Arribos	238 522	17 957	17 619	20 269	20 132	22 923	16 637	19 183	20 367	20 289	20 248	19 619	18 614	18 402	234 302
Nacionales	230 073	17 431	16 951	19 652	19 456	22 354	16 166	18 488	19 510	19 220	19 711	19 059	18 037	17 896	226 500
Extranjeros	8 449	526	668	617	676	569	471	695	857	1 069	537	560	577	506	7 802
Total de Pernoctaciones	359 935	27 213	24 676	29 200	30 811	34 487	26 323	28 109	31 879	31 119	31 119	29 344	28 657	28 657	354 381
Nacionales	343 939	26 215	23 453	27 868	29 419	33 424	25 228	26 799	29 719	28 746	30 387	28 221	27 518	25 054	335 836
Extranjeros	15 996	998	1 223	1 332	1 392	1 063	1 095	1 310	2 160	2 373	989	1 123	1 139	911	16 110
Permanencia Promedio (días)	1,5	1,5	1,4	1,4	1,5	1,5	1,5	1,4	1,5	1,5	1,5	1,5	1,5	1,5	1,5
Nacionales	1,5	1,5	1,4	1,4	1,5	1,5	1,5	1,4	1,5	1,5	1,5	1,4	1,5	1,4	1,4
Extranjeros	1,8	1,7	1,8	1,9	1,9	1,8	2,1	1,9	2,0	2,2	1,8	1,8	1,8	1,8	1,9
Oferta Promedio															
Número de establecimientos	201	197	197	197	197	194	194	194	196	196	196	196	196	196	196
Número de habitaciones	2 958	2 846	2 856	2 897	2 902	2 824	2 806	2 832	2 855	2 854	2 856	2 862	2 870	2 886	2 858
Número de plazas - camas	4 930	4 769	4 802	4 841	4 867	4 726	4 648	4 677	4 743	4 741	1 740	4 756	4 780	4 872	4 516
Tasa Neta de Ocupación															
Habitaciones (TNOH) 1/	25,5	23,3	21,1	28,0	26,6	31,7	22,7	24,7	26,7	26,7	27,4	24,4	21,5	22,5	25,3
Camas (TNOC) 2/	19,6	18,1	16,6	21,3	20,0	24,6	17,5	19,6	21,1	20,8	21,6	19,3	19,3	18,7	20,0
Total Empleo Promedio	546,9	532	554	555	559	537	557	560	545	553	557	545	564	559	553,8

1/ TNOH = (Total de habitaciones ocupadas)*100 / (Total de habitaciones disponibles * n° de noches en el mes).

2/ TNOC = (Total de pernoctaciones)*100 / (Total de plazas-camas disponibles * n° de noches en el mes).

Fuente: MINCETUR.

Elaboración: BCRP, Sucursal Huancayo.

ANEXO 8

AYACUCHO: EXPORTACIONES FOB POR GRUPO DE PRODUCTOS
(Miles de US\$)

PRODUCTOS	2010		2011												Ene - Dic.
	Ene - Dic.	Dic	Ene	Feb	Mar	Abr	May	Jun	Jul	Ago	Set	Oct	Nov	Dic	
PRODUCTOS TRADICIONALES	89 542	6 459	9 354	8 383	7 934	8 952	14 769	5 892	7 046	8 004	12 393	7 226	11 848	37 464	139 266
Agrícolas	4 004	525	0	61	0	0	0	78	256	1 425	1 751	677	1 044	0	5 292
Café	4 004	525	0	61	0	0	0	78	256	1 425	1 751	677	1 044	0	5 292
Mineros	85 538	5 935	9 354	8 322	7 934	8 952	14 769	5 813	6 790	6 579	10 642	6 549	10 804	37 464	133 974
Cobre	2 287	186	0	0	1 826	0	8 959	0	0	0	0	251	0	0	11 036
Oro	38 120	4 487	4 745	3 791	5 540	4 969	5 810	5 813	6 790	5 239	6 172	6 134	8 497	6 739	70 240
Plata	8 958	0	0	0	0	0	0	0	0	0	0	0	0	0	0
Plomo	19 452	1 262	944	4 531	491	543	0	0	0	0	446	0	0	30 435	37 390
Zinc	16 721	0	3 666	0	77	3 440	0	0	0	1 340	4 025	164	2 307	290	15 309
PRODUCTOS NO TRADICIONALES	12 684	1 784	958	1 172	1 403	1 400	994	2 568	3 608	4 181	2 674	1 077	1 385	812	22 233
Agropecuarios	10 834	893	921	1 150	1 399	1 367	903	2 553	3 572	4 164	2 637	1 017	1 334	751	21 768
Arvejas	0	0	0	0	0	0	0	0	0	0	0	0	0	0	0
Cacao	7 450	862	820	1 002	1 285	1 174	880	2 325	3 210	3 979	2 362	843	1 126	578	19 584
Cúrcuma	48	0	0	0	0	0	0	0	0	0	0	0	0	0	0
Hortalizas frescas	0	0	0	0	0	0	0	0	0	0	0	0	0	0	0
Maca	3	0	0	0	0	0	0	0	0	0	7	0	0	0	7
Palta	0	0	0	0	42	0	0	0	0	0	0	0	0	0	42
Semillas de Tara	344	6	0	26	16	49	23	0	45	0	72	10	55	0	297
Tara	2 989	25	102	122	55	144	0	228	317	185	195	164	153	173	1 837
Textil	1 559	881	20	9	0	28	88	1	27	8	31	45	44	3	307
Fibra de vicuña	1 430	863	0	0	0	0	0	0	0	0	0	0	0	0	0
Prendas de vestir	128	18	20	9	0	28	88	1	27	8	31	45	44	3	307
Químicos	121	0	9	0	0	0	0	0	0	0	0	0	0	3	12
Curtientes	121	0	9	0	0	0	0	0	0	0	0	0	0	3	12
Otros No Tradicionales 1/	170	10	8	13	4	5	2	14	9	8	6	15	7	55	146
TOTAL EXPORTACIONES	102 226	8 243	10 313	9 555	9 337	10 352	15 763	8 460	10 654	12 185	15 068	8 304	13 234	38 276	161 499

1/ Metal mecánica y otros.

Fuente: SUNAT.

Elaboración: BCRP, Sucursal Huancayo.

ANEXO 9

AYACUCHO: EXPORTACIONES FOB POR BLOQUE ECONÓMICO Y PAÍSES
(Miles de US\$)

BLOQUE	2010		2011												
	Ene - Dic.	Dic	Ene	Feb	Mar	Abr	May	Jun	Jul	Ago	Set	Oct	Nov	Dic	Ene - Dic.
I. AMÉRICA	13 388	724	522	779	1 200	1 089	594	987	966	1 783	1 497	802	580	224	11 022
TLCAN	7 389	119	188	16	310	123	91	93	332	308	66	146	41	123	1 837
Canadá	2 642	0	0	0	0	0	0	0	0	300	0	0	0	1	300
Estados Unidos	4 657	119	179	16	310	123	91	93	332	8	66	146	41	122	1 527
México	90	0	9	0	0	0	0	0	0	0	0	0	0	0	9
CAN	1 616	599	334	729	561	704	387	652	480	1 184	842	304	405	0	6 582
Bolivia	0	0	0	0	0	0	0	0	0	0	274	0	0	0	274
Colombia	393	112	109	109	0	0	247	241	52	805	0	17	0	0	1 580
Ecuador	2	0	0	0	0	0	0	0	0	0	0	0	0	0	0
Venezuela	1 221	488	225	620	561	704	141	410	428	379	569	287	405	0	4 728
MERCOSUR	4 054	0	0	28	107	235	116	34	154	77	507	79	118	102	1 557
Argentina	659	0	0	0	0	64	0	34	154	77	200	79	79	72	760
Brasil	3 265	0	0	0	77	171	116	0	0	0	306	0	0	0	671
Paraguay	22	0	0	0	0	0	0	0	0	0	0	0	0	0	0
Resto MERCOSUR	108	0	0	28	30	0	0	0	0	0	0	0	39	30	126
CHILE	219	0	0	0	222	0	0	0	0	0	0	256	0	0	477
RESTO DE AMÉRICA	109	6	0	6	0	28	0	208	0	214	81	17	16	0	570
II. EUROPA	55 233	6 046	5 182	4 219	5 804	5 406	15 146	7 418	9 606	9 062	9 037	7 289	10 109	7 283	95 562
UNIÓN EUROPEA	18 850	1 553	437	429	265	437	9 335	1 724	2 815	3 823	2 865	1 155	1 612	544	25 441
Alemania	11 334	420	0	227	0	6	6	260	196	1 473	1 728	459	1 006	134	5 497
Bélgica - Luxemburgo	2 905	239	309	97	187	347	87	586	1 507	1 734	979	83	422	74	6 412
Dinamarca	96	0	0	0	0	0	0	0	0	0	0	0	0	0	0
España	755	0	0	95	0	80	0	27	0	0	0	107	0	0	308
Finlandia	0	0	0	0	0	0	0	0	0	0	0	0	0	0	0
Francia	291	6	0	0	0	0	0	119	0	0	9	6	35	0	169
Inglaterra	0	0	0	0	0	0	0	0	0	0	107	0	0	0	107
Italia	1 722	863	0	0	25	0	253	368	444	616	4	376	148	164	2 399
Rusia	0	0	0	0	0	0	0	0	0	0	0	0	0	0	0
Suecia	0	0	0	0	0	0	8 959	0	256	0	0	0	0	0	9 214
Países Bajos	1 519	0	102	0	42	4	0	364	393	0	40	123	0	135	1 202
Resto Unión Europea	227	26	26	10	10	0	30	0	20	0	0	0	0	37	132
SUIZA	36 383	4 492	4 745	3 791	5 540	4 969	5 810	5 695	6 790	5 239	6 172	6 134	8 497	6 739	70 121
RESTO DE EUROPA	0	0	0	0	0	0	0	0	0	0	0	0	0	0	0
III. ASIA	28 048	1 448	4 609	3 668	2 317	3 857	23	54	45	1 340	4 502	208	2 522	30 769	53 914
China	24 976	1 448	944	3 668	491	3 857	0	54	45	1 340	4 025	164	0	30 435	45 023
Hong Kong	0	0	0	0	0	0	0	0	0	0	0	0	0	0	0
India	0	0	3 666	0	0	0	0	0	0	0	0	0	2 307	0	5 973
Japón	31	0	0	0	0	0	0	0	0	0	0	44	183	43	270
República de Corea	1 973	0	0	0	1 826	0	0	0	0	0	446	0	0	0	2 271
Tailandia	0	0	0	0	0	0	0	0	0	0	0	0	0	0	0
Taiwan	0	0	0	0	0	0	0	0	0	0	0	0	0	0	0
Resto de Asia	1 067	0	0	0	0	0	23	0	0	0	31	0	33	290	377
IV. ÁFRICA	3 166	25	0	0	0	0	0	0	37	0	0	0	0	0	37
Sudáfrica	3 166	25	0	0	0	0	0	0	37	0	0	0	0	0	37
V. OCEANÍA	2 392	0	0	889	16	0	0	0	0	0	32	4	22	0	964
Australia	2 391	0	0	889	16	0	0	0	0	0	32	0	22	0	960
Resto de Oceanía	1	0	0	0	0	0	0	0	0	0	0	4	0	0	4
TOTAL	102 226	8 243	10 313	9 555	9 337	10 352	15 763	8 460	10 654	12 185	15 068	8 304	13 234	38 276	161 499

Fuente: SUNAT.

Elaboración: BCRP, Sucursal Huancayo.

ANEXO 10

**AYACUCHO: INGRESOS CORRIENTES DEL GOBIERNO CENTRAL
(Miles de nuevos soles)**

CONCEPTO	2010		2011												Ene. - Dic.
	Ene. - Dic.	Dic	Ene	Feb	Mar	Abr	May	Jun	Jul	Ago	Set	Oct	Nov	Dic	
I. INGRESOS TRIBUTARIOS	36 252	4 055	5 172	2 981	2 739	3 004	2 533	2 956	2 931	3 041	3 295	3 108	3 541	3 775	39 076
1. Impuesto a la Renta	19 394	2 062	2 773	1 595	1 698	1 650	1 357	1 639	1 869	1 770	2 045	1 898	2 046	2 071	22 410
- Personas Naturales	5 013	475	852	485	471	440	462	487	807	555	556	522	584	593	6 814
- Personas Jurídicas	13 102	1 567	1 891	1 080	963	755	810	1 059	1 033	1 143	1 440	1 342	1 417	1 351	14 283
- Regularización	1 278	20	30	29	264	455	85	93	29	72	49	35	46	127	1 313
2. Impuesto a la Importación	0	0	0	0	0	0	0	0	0	0	0	0	0	0	0
3. Impuesto General a las Ventas	12 312	1 497	1 998	1 055	685	801	687	866	694	861	794	852	955	1 303	11 550
- Operaciones Internas	12 312	1 497	1 998	1 055	685	801	687	866	694	861	794	852	955	1 303	11 550
- Operaciones Externas	0	0	0	0	0	0	0	0	0	0	0	0	0	0	0
4. Impuesto Selectivo al Consumo	20	2	2	2	1	1	1	1	2	2	2	1	2	2	18
5. Otros Ingresos Tributarios	4 526	494	400	330	355	552	488	450	366	409	453	357	538	400	5 098
II. INGRESOS NO TRIBUTARIOS	1 359	0	0	4	0	111	0	0	0	1 529	0	277	24	539	2 484
TOTAL	37 611	4 055	5 173	2 985	2 739	3 115	2 533	2 956	2 931	4 570	3 295	3 385	3 565	4 314	41 561

Fuente: SUNAT.

Elaboración: BCRP, Sucursal Huancayo.

ANEXO 11

**GASTO PÚBLICO DEVENGADO POR NIVELES DE GOBIERNO 1/
(Miles de nuevos soles)**

NIVELES DE GOBIERNO	2010		2011												
	Ene. - Dic.	Dic	Ene	Feb	Mar	Abr	May	Jun	Jul	Ago	Set	Oct	Nov	Dic	Ene. - Dic.
Gobierno Central	561 492	68 172	50 602	57 210	177 425	55 362	69 358	90 599	77 434	68 495	129 421	77 196	65 769	265 479	1 184 351
Gobierno Regional de Ayacucho	653 061	77 473	33 028	33 606	37 597	37 202	43 311	45 351	52 018	51 293	59 033	49 988	53 254	149 169	644 850
Gobiernos Locales (Municipios)	400 562	76 484	1 722	9 330	15 254	19 486	22 953	25 528	28 909	30 157	40 948	42 445	52 198	168 520	457 450
TOTAL	1 615 115	222 128	85 352	100 145	230 276	112 049	135 622	161 478	158 361	149 946	229 402	169 629	171 222	583 168	2 286 651

1/ Gasto devengado: Nivel de gasto que se asocia a la verificación del cumplimiento de las obligaciones, esto es la entrega del bien o prestación del servicio.

Fuente: Ministerio de Economía y Finanzas - SIAF

Elaboración: BCRP, Sucursal Huancayo.

ANEXO 12

GASTO PÚBLICO DEVENGADO POR TIPO Y NIVELES DE GOBIERNO 1/
(Miles de nuevos soles)

TIPO DE GASTO	2010		2011												Ene. - Dic.
	Ene. - Dic.	Dic	Ene	Feb	Mar	Abr	May	Jun	Jul	Ago	Set	Oct	Nov	Dic	
GASTOS CORRIENTES	851 023	113 750	62 579	78 903	68 066	64 240	78 498	70 241	88 818	74 289	89 895	75 740	82 388	184 960	1 018 617
Gobierno Central	288 177	41 050	28 535	38 250	27 990	21 264	30 603	25 368	36 111	26 122	37 738	25 113	30 706	74 265	402 066
Gobierno Regional de Ayacucho	446 388	56 232	32 979	33 296	30 501	34 408	38 077	35 654	42 530	38 722	39 852	40 090	40 656	83 479	490 245
Gobiernos Locales (Municipios)	116 458	16 467	1 064	7 356	9 575	8 569	9 818	9 220	10 176	9 444	12 305	10 536	11 027	27 215	126 306
GASTOS DE CAPITAL	756 401	107 816	22 773	21 243	162 210	47 790	57 119	91 111	69 527	75 626	139 493	93 808	88 700	397 720	1 267 119
Gobierno Central	273 315	27 122	22 066	18 959	149 435	34 098	38 755	65 231	41 323	42 373	91 683	52 083	35 064	191 214	782 285
Gobierno Regional de Ayacucho	206 673	21 241	49	310	7 095	2 794	5 234	9 698	9 488	12 570	19 181	9 897	12 598	65 691	154 605
Gobiernos Locales (Municipios)	276 413	59 453	658	1 974	5 680	10 898	13 130	16 182	18 715	20 682	28 629	31 828	41 038	140 816	330 229
SERVICIO DE LA DEUDA	7 691	563	0	0	0	19	5	125	17	31	14	81	133	489	915
Gobierno Central	0	0	0	0	0	0	0	0	0	0	0	0	0	0	0
Gobierno Regional de Ayacucho	0	0	0	0	0	0	0	0	0	0	0	0	0	0	0
Gobiernos Locales (Municipios)	7 691	563	0	0	0	19	5	125	17	31	14	81	133	489	915
TOTAL	1 615 115	222 128	85 352	100 145	230 276	112 049	135 622	161 478	158 361	149 946	229 402	169 629	171 222	583 168	2 286 651

1/ Gasto devengado: Nivel de gasto que se asocia a la verificación del cumplimiento de las obligaciones, esto es la entrega del bien o prestación del servicio.

Fuente: Ministerio de Economía y Finanzas - SIAF

Elaboración: BCRP, Sucursal Huancayo.

ANEXO 13

GASTO PÚBLICO TOTAL POR GENÉRICA DE GASTO 1/
(Miles de nuevos soles)

FUNCIONES	2010		2011												Ene. - Dic.
	Ene. - Dic.	Dic	Ene	Feb	Mar	Abr	May	Jun	Jul	Ago	Set	Oct	Nov	Dic	
GASTOS CORRIENTES	851 023	113 750	62 579	78 903	68 066	64 240	78 498	70 241	88 818	74 289	89 895	75 740	82 388	184 960	1 018 617
Personal y Obligaciones Sociales	422 234	45 547	36 838	38 510	34 669	37 036	38 995	37 096	50 003	38 266	39 486	39 043	39 705	57 225	486 872
Pensiones y Otras Prestaciones Soc.	113 814	17 767	6 263	12 423	6 477	10 317	10 005	9 027	10 408	7 216	8 721	9 006	6 884	15 741	112 488
Bienes y Servicios	220 179	35 967	10 192	19 693	16 366	14 020	18 755	20 848	18 674	23 347	29 965	23 481	31 478	69 270	296 089
Donaciones y Transferencias	23 660	4 498	1 367	1 611	1 662	1 801	2 092	2 516	1 150	4 318	2 855	2 539	2 374	6 069	30 354
Otros Gastos	71 136	9 971	7 919	6 666	8 892	1 066	8 651	754	8 582	1 142	8 867	1 670	1 948	36 654	92 812
GASTOS DE CAPITAL	756 401	107 816	22 773	21 243	162 210	47 790	57 119	91 111	69 527	75 626	139 493	93 808	88 700	397 720	1 267 119
Adquisición de Activos no Financieros	673 345	106 950	22 628	14 411	158 210	47 576	56 999	85 828	67 299	72 715	123 684	91 865	87 904	388 025	1 217 143
Adquisición de Activos Financieros	5	0	0	0	0	0	0	0	0	0	0	0	0	0	0
Donaciones y Transferencias	46 595	- 8 597	54	221	3 776	151	114	1 142	1 465	2 897	13 804	1 182	830	3 832	29 468
Otros Gastos	36 456	9 463	91	6 610	224	62	5	4 141	763	15	2 004	762	- 34	5 863	20 508
SERVICIO DE LA DEUDA	7 691	563	0	0	0	19	5	125	17	31	14	81	133	489	915
Servicio de la Deuda Pública	7 691	563	0	0	0	19	5	125	17	31	14	81	133	489	915
TOTAL	1 615 115	222 128	85 352	100 145	230 276	112 049	135 622	161 478	158 361	149 946	229 402	169 629	171 222	583 168	2 286 651

1/ Gasto devengado: Nivel de gasto que se asocia a la verificación del cumplimiento de las obligaciones, esto es la entrega del bien o prestación del servicio.

Fuente: Ministerio de Economía y Finanzas - SIAF

Elaboración: BCRP, Sucursal Huancayo.

ANEXO 14

**INVERSIONES DEL SECTOR PÚBLICO TOTAL POR FUNCIONES 1/
(Miles de nuevos soles)**

FUNCIONES	2010		2011												Ene. - Dic.
	Ene. - Dic.	Dic	Ene	Feb	Mar	Abr	May	Jun	Jul	Ago	Set	Oct	Nov	Dic	
03: Planeamiento y Contingencia	37 102	8 428	15	317	1 219	1 537	2 375	2 320	2 355	2 920	3 110	3 221	4 817	20 320	44 526
04: Defensa y Seguridad Nacional	0	0	0	0	0	0	0	0	0	0	0	0	0	0	0
05: Orden Público y Seguridad	3 554	713	0	77	120 270	332	269	- 445	15 356	5 244	66 029	5 591	682	4 748	218 153
06: Justicia	617	325	82	6	362	122	118	97	55	21	5	43	- 38	648	1 519
07: Trabajo	165	158	0	0	0	0	0	0	0	0	0	0	19	29	48
08: Comercio	6 047	322	0	0	37	49	37	52	104	199	200	284	323	1 060	2 346
09: Turismo	1 476	246	263	192	53	148	192	103	912	424	463	539	1 300	1 882	6 472
10: Agropecuaria	111 602	23 285	473	754	2 440	3 218	5 331	7 122	9 458	9 371	11 448	11 270	18 300	45 035	124 220
11: Pesca	2 104	272	0	0	8	20	25	112	45	41	139	84	87	368	928
12: Energía	49 083	1 525	2 925	177	2 202	634	205	2 641	2 101	380	307	2 077	1 392	3 036	18 076
13: Minería	154	42	0	0	0	0	0	0	0	0	0	0	0	22	22
14: Industria	797	219	0	0	2	1	3	12	2	5	42	10	5	175	256
15: Transporte	222 024	27 164	15 525	9 369	25 553	32 578	37 304	57 369	23 233	35 269	26 108	49 601	35 367	227 977	575 254
16: Comunicaciones	3 397	585	0	0	91	130	197	728	123	317	172	104	119	259	2 241
17: Medio Ambiente	20 424	2 914	15	272	857	806	1 400	956	1 154	1 507	1 768	2 610	2 395	5 271	19 011
18: Saneamiento	58 284	12 177	600	489	1 038	2 466	2 837	3 648	3 611	5 251	4 768	6 270	8 067	30 648	69 692
19: Vivienda y Desarrollo Urbano	4 538	883	0	45	114	154	386	343	222	376	527	518	671	1 790	5 146
20: Salud	63 508	12 705	2 199	1 609	1 595	2 281	2 114	4 898	3 659	5 448	2 364	1 737	4 799	16 338	49 040
21: Cultura y Deporte	7 631	1 796	1	54	105	84	161	174	290	440	579	719	787	2 890	6 284
22: Educación	74 219	11 729	529	965	2 183	2 947	3 967	5 539	4 386	5 144	5 366	6 624	8 264	23 772	69 685
23: Protección Social	6 440	1 460	3	84	80	69	78	159	234	357	291	563	549	1 758	4 227
24: Previsión Social	63	0	0	0	0	0	0	0	0	0	0	0	0	0	0
25: Deuda Pública	116	0	0	0	0	0	0	0	0	0	0	0	0	0	0
TOTAL	673 345	106 950	22 628	14 411	158 210	47 576	56 999	85 828	67 299	72 715	123 684	91 865	87 904	388 025	1 217 143

1/ Gasto devengado: Nivel de gasto que se asocia a la verificación del cumplimiento de las obligaciones, esto es la entrega del bien o prestación del servicio.

Fuente: Ministerio de Economía y Finanzas - SIAF

Elaboración: BCRP, Sucursal Huancayo.

ANEXO 15

AYACUCHO: DEPÓSITOS Y OBLIGACIONES DEL SISTEMA FINANCIERO
(Miles de nuevos soles)

ENTIDADES FINANCIERAS	2010	2011											
	Dic	Ene	Feb	Mar	Abr	May	Jun	Jul	Ago	Set	Oct	Nov	Dic
I. SISTEMA BANCARIO	190 995	187 253	178 382	178 561	175 405	177 677	176 477	180 078	171 267	172 432	168 966	162 299	172 076
Crédito	83 544	85 048	76 327	76 158	71 070	72 661	74 013	72 131	71 954	73 764	73 594	69 030	76 511
Interbank	77 725	76 444	77 388	77 737	79 109	77 253	73 846	72 248	64 784	62 454	60 072	56 527	56 680
Continental	26 351	22 402	21 393	21 247	21 890	24 248	24 548	31 611	30 586	32 649	32 365	33 194	35 638
Mibanco	3 366	3 348	3 257	3 399	3 324	3 504	4 060	4 065	3 906	3 554	2 923	3 536	3 236
Financiero	9	10	17	20	13	10	9	24	38	11	10	12	11
II. INSTITUCIONES DE MICROFINANZAS	91 937	90 073	88 988	88 189	87 209	91 262	91 956	91 650	93 237	94 918	92 337	97 049	100 338
Financiera Crediscotia	2 005	1 955	1 945	1 822	1 729	1 840	1 964	2 018	1 872	1 720	1 698	1 816	1 705
Financiera Edyficar	77	46	45	31	29	16	9	13	7	26	59	71	45
Financiera Efectiva	0	0	0	0	0	0	0	0	0	0	0	0	0
Caja Municipal de Arequipa	4 820	4 412	4 575	4 704	4 132	4 828	5 551	5 423	5 530	6 088	4 979	5 887	6 118
Caja Municipal de Ica	44 961	43 975	43 410	42 770	42 639	43 427	42 826	42 311	42 555	43 393	40 995	41 427	42 708
Caja Municipal de Huancayo	11 318	11 379	11 035	10 583	10 321	10 975	11 598	11 461	11 946	11 999	12 627	15 455	17 329
Caja Municipal de Piura	1 568	1 240	1 146	1 236	1 261	1 370	1 306	1 360	1 450	1 706	1 558	1 644	1 698
Caja Rural Libertadores Ayacucho	27 092	26 943	26 779	26 945	26 798	28 649	28 251	28 754	29 526	29 671	30 092	30 361	30 291
Caja Rural Nuestra Gente	97	124	52	97	300	157	451	310	352	316	329	388	444
Caja Rural Señor de Luren	0	0	0	0	0	0	0	0	0	0	0	0	0
Caja Rural Los Andes	0	0	0	0	0	0	0	0	0	0	0	0	0
Edpyme Proempresa	0	0	0	0	0	0	0	0	0	0	0	0	0
TOTAL	282 932	277 325	267 371	266 750	262 615	268 939	268 433	271 728	264 505	267 351	261 303	259 348	272 414
Moneda Nacional	230 826	225 441	215 025	214 595	212 204	217 418	216 752	211 518	206 503	208 325	205 181	201 669	216 372
Moneda Extranjera	52 106	51 884	52 345	52 155	50 411	51 522	51 681	60 210	58 001	59 026	56 122	57 679	56 043

Fuente: SBS

Elaboración: BCRP, Sucursal Huancayo.

ANEXO 16

AYACUCHO: DEPÓSITOS EN LAS ENTIDADES FINANCIERAS UBICADAS POR PROVINCIAS - DICIEMBRE 2011
(Miles de nuevos soles)

ENTIDADES FINANCIERAS	PROVINCIAS															REGIÓN		
	HUAMANGA			HUANTA			LA MAR			LUCANAS			PARINACOCHAS			MN	ME	TOTAL
	MN	ME	TOTAL	MN	ME	TOTAL	MN	ME	TOTAL	MN	ME	TOTAL	MN	ME	TOTAL			
I. SISTEMA BANCARIO	126 997	45 079	172 076	0	0	0	0	0	0	0	0	0	0	0	0	126 997	45 079	172 076
Crédito	56 101	20 410	76 511	0	0	0	0	0	0	0	0	0	0	0	0	56 101	20 410	76 511
Interbank	45 138	11 542	56 680	0	0	0	0	0	0	0	0	0	0	0	0	45 138	11 542	56 680
Continental	22 921	12 717	35 638	0	0	0	0	0	0	0	0	0	0	0	0	22 921	12 717	35 638
Mi Banco	2 825	410	3 236	0	0	0	0	0	0	0	0	0	0	0	0	2 825	410	3 236
Financiero	11	0	11	0	0	0	0	0	0	0	0	0	0	0	0	11	0	11
II. INSTITUCIONES DE MICROFINANZAS	66 569	9 471	76 040	3 424	472	3 897	5 139	283	5 422	14 242	737	14 980	0	0	0	89 375	10 963	100 338
Financiera Crediscotia	1 237	468	1 705	0	0	0	0	0	0	0	0	0	0	0	0	1 237	468	1 705
Financiera Edyficar	1	0	1	43	0	43	0	0	0	0	0	0	0	0	0	45	0	45
Caja Municipal de Arequipa	5 376	742	6 118	0	0	0	0	0	0	0	0	0	0	0	0	5 376	742	6 118
Caja Municipal de Ica	26 623	3 861	30 484	0	0	0	0	0	0	11 566	659	12 225	0	0	0	38 189	4 519	42 708
Caja Municipal de Huancayo	12 636	1 642	14 277	480	43	523	2 385	144	2 529	0	0	0	0	0	0	15 501	1 828	17 329
Caja Municipal de Piura	1 336	361	1 698	0	0	0	0	0	0	0	0	0	0	0	0	1 336	361	1 698
Caja Rural Nuestra Gente	444	0	444	0	0	0	0	0	0	0	0	0	0	0	0	444	0	444
Caja Rural Libertadores Ayacucho	18 915	2 398	21 313	2 901	430	3 331	2 753	139	2 893	2 676	78	2 755	0	0	0	27 246	3 045	30 291
TOTAL	193 566	54 550	248 116	3 424	472	3 897	5 139	283	5 422	14 242	737	14 980	0	0	0	216 372	56 043	272 414

Fuente: SBS.

Elaboración: BCRP, Sucursal Huancayo.

ANEXO 17

AYACUCHO: CRÉDITO DEL SISTEMA FINANCIERO AL SECTOR PRIVADO
(Miles de nuevos soles)

ENTIDADES FINANCIERAS	2010	2011											
	Dic	Ene	Feb	Mar	Abr	May	Jun	Jul	Ago	Set	Oct	Nov	Dic
I. SISTEMA BANCARIO	259 278	258 697	264 866	271 932	278 627	283 322	286 053	286 317	293 694	296 135	303 755	304 669	308 951
Crédito	119 560	117 989	120 618	121 907	127 095	129 974	132 813	132 326	135 014	134 797	141 486	139 700	143 752
Interbank	54 878	55 563	56 407	57 610	58 387	59 374	59 467	58 890	59 515	60 314	61 062	62 574	62 947
Mibanco	48 124	48 826	49 035	50 413	51 339	51 822	52 045	52 158	52 474	53 270	52 690	53 297	53 704
Continental	36 464	36 063	38 563	41 766	41 555	41 901	41 495	42 724	46 465	47 532	48 273	48 866	48 276
Financiero	251	257	243	237	251	252	233	219	225	222	243	232	271
II. INSTITUCIONES DE MICROFINANZAS	243 075	243 549	248 495	253 893	255 112	259 589	263 561	265 712	253 620	258 178	262 398	270 470	275 885
Financiera Crediscotia	29 487	30 717	32 799	34 428	35 386	36 127	37 184	36 923	35 987	35 776	35 637	36 371	35 459
Financiera Edyficar	36 389	34 890	34 782	35 261	34 950	35 542	35 966	36 461	36 946	37 330	37 718	38 724	39 353
Financiera Efectiva	1 862	1 832	1 794	1 892	1 977	2 119	2 107	2 215	2 188	2 155	2 168	2 189	2 345
Financiera TFC	804	960	1 019	1 060	1 068	1 105	1 150	1 150	1 124	1 055	987	987	901
Caja Municipal de Arequipa	18 486	18 607	19 182	19 691	19 438	19 687	19 512	19 367	19 552	20 308	20 565	20 858	21 088
Caja Municipal de Ica	69 112	68 576	68 919	68 963	68 226	68 231	68 608	67 894	67 145	68 399	68 221	69 702	70 894
Caja Municipal de Huancayo	30 010	30 890	31 819	33 108	33 275	34 125	34 927	34 933	35 412	35 597	37 198	38 622	40 769
Caja Municipal de Piura	4 303	4 188	4 604	5 087	5 388	5 188	5 353	5 636	5 663	5 719	5 522	5 721	5 421
Caja Rural Libertadores de Ayacucho	18 907	19 060	18 365	18 500	18 751	19 794	19 755	20 029	19 608	19 788	20 286	21 528	22 515
Caja Rural Señor de Luren	2 465	2 270	2 301	2 421	2 440	2 495	2 720	2 693	2 714	2 708	2 541	2 566	2 465
Caja Rural Los Andes	7 319	7 569	7 708	8 024	7 934	8 173	9 003	9 424	10 430	11 813	12 924	14 015	15 143
Caja Rural Nuestra Gente	626	1 077	1 589	1 982	2 534	2 907	3 405	4 108	4 510	5 092	5 639	6 122	6 296
Edpyme Proempresa	23 306	22 914	23 614	23 477	23 746	24 096	23 871	24 879	12 341	12 437	12 862	12 919	13 046
Edpyme Pronegocios	0	0	0	0	0	0	0	0	0	0	131	147	188
TOTAL	502 353	502 246	513 361	525 824	533 739	542 911	549 614	552 030	547 313	554 314	566 153	575 140	584 836
Moneda Nacional	436 157	436 480	444 710	453 632	460 190	469 240	476 768	480 649	474 053	479 555	491 793	500 875	511 671
Moneda Extranjera	66 196	65 766	68 651	72 192	73 549	73 670	72 847	71 381	73 260	74 758	74 360	74 265	73 165

Fuente: SBS.

Elaboración: BCRP, Sucursal Huancayo.

ANEXO 18

AYACUCHO: CRÉDITO DE LAS ENTIDADES FINANCIERAS UBICADAS POR PROVINCIAS – DICIEMBRE 2011
(Miles de nuevos soles)

ENTIDADES FINANCIERAS	PROVINCIAS															REGIÓN		
	HUAMANGA			HUANTA			LA MAR			LUCANAS			PARINACOCHAS			MN	ME	TOTAL
	MN	ME	TOTAL	MN	ME	TOTAL	MN	ME	TOTAL	MN	ME	TOTAL	MN	ME	TOTAL			
I. SISTEMA BANCARIO	244 715	64 236	308 951	0	0	0	0	0	0	0	0	0	0	0	0	244 715	64 236	308 951
Crédito	117 381	26 372	143 752	0	0	0	0	0	0	0	0	0	0	0	0	117 381	26 372	143 752
Interbank	48 657	14 290	62 947	0	0	0	0	0	0	0	0	0	0	0	0	48 657	14 290	62 947
Mibanco	50 063	3 641	53 704	0	0	0	0	0	0	0	0	0	0	0	0	50 063	3 641	53 704
Continental	28 346	19 930	48 276	0	0	0	0	0	0	0	0	0	0	0	0	28 346	19 930	48 276
Financiero	268	4	271	0	0	0	0	0	0	0	0	0	0	0	0	268	4	271
II. INSTITUCIONES DE MICROFINANZAS	205 629	8 222	213 852	20 346	1	20 347	20 886	0	20 886	18 637	705	19 343	1 458	0	1 458	266 956	8 929	275 885
Financiera Crediscotia	34 807	652	35 459	0	0	0	0	0	0	0	0	0	0	0	0	34 807	652	35 459
Financiera Edyficar	24 781	664	25 445	13 909	0	13 909	0	0	0	0	0	0	0	0	0	38 690	664	39 353
Financiera Efectiva	2 345	0	2 345	0	0	0	0	0	0	0	0	0	0	0	0	2 345	0	2 345
Financiera TFC	901	0	901	0	0	0	0	0	0	0	0	0	0	0	0	901	0	901
Caja Municipal de Arequipa	18 874	2 214	21 088	0	0	0	0	0	0	0	0	0	0	0	0	18 874	2 214	21 088
Caja Municipal de Ica	46 862	4 526	51 388	0	0	0	4 409	0	4 409	12 934	705	13 639	1 458	0	1 458	65 663	5 231	70 894
Caja Municipal de Huancayo	28 542	0	28 542	2 244	0	2 244	9 984	0	9 984	0	0	0	0	0	0	40 769	0	40 769
Caja Municipal de Piura	5 421	0	5 421	0	0	0	0	0	0	0	0	0	0	0	0	5 421	0	5 421
Caja Rural Libertadores de Ayacucho	13 393	136	13 530	2 688	1	2 690	3 057	0	3 057	3 238	0	3 238	0	0	0	22 378	137	22 515
Caja Rural Señor de Luren	0	0	0	0	0	0	0	0	0	2 465	0	2 465	0	0	0	2 465	0	2 465
Caja Rural Los Andes	15 115	28	15 143	0	0	0	0	0	0	0	0	0	0	0	0	15 115	28	15 143
Caja Rural Nuestra Gente	6 296	0	6 296	0	0	0	0	0	0	0	0	0	0	0	0	6 296	0	6 296
Edpyme Proempresa	8 103	2	8 106	1 505	0	1 505	3 436	0	3 436	0	0	0	0	0	0	13 044	2	13 046
Edpyme Pronegocios	188	0	188	0	0	0	0	0	0	0	0	0	0	0	0	188	0	188
TOTAL	450 344	72 458	522 803	20 346	1	20 347	20 886	0	20 886	18 637	705	19 343	1 458	0	1 458	511 671	73 165	584 836

Fuente: SBS.

Elaboración: BCRP, Sucursal Huancayo.

ANEXO 19

**AYACUCHO: CARTERA PESADA DEL SISTEMA FINANCIERO
(En porcentajes)**

ENTIDADES FINANCIERAS	2010	2011											
	Dic	Ene	Feb	Mar	Abr	May	Jun	Jul	Ago	Set	Oct	Nov	Dic 1/
Empresas Bancarias	3,7	3,4	3,6	4,1	4,2	5,2	4,6	5,1	5,2	4,8	4,8	4,6	4,5
Empresas Financieras	5,9	6,1	6,1	6,6	6,8	7,0	6,7	6,9	6,7	6,1	6,3	6,0	6,0
Cajas Municipales	5,5	6,2	6,6	6,8	7,3	7,8	7,8	8,8	8,0	7,9	7,9	7,9	7,5
Cajas Rurales	7,3	6,7	4,7	5,0	5,1	5,1	4,5	4,7	4,3	3,8	3,7	3,5	3,4
Edpymes	4,4	5,7	6,1	5,7	5,7	5,6	5,7	6,2	5,5	6,0	6,4	6,0	6,2
Agrobanco	13,5	13,4	13,6	13,7	13,1	5,8	5,6	5,8	17,0	39,4	29,2	20,9	n.d.
Total	4,6	4,7	4,8	5,1	5,2	5,6	5,3	5,7	5,6	5,5	5,5	5,3	5,1

1/ Cifras preliminares.

Fuente: Superintendencia de Banca y Seguros - SBS y entidades del sistema financiero.

Elaboración: BCRP, Sucursal Huancayo.

VI. FICHA TÉCNICA

Metodología del Cálculo del Indicador de Actividad Económica Regional de Ayacucho

El Indicador de Actividad Económica Regional es un indicador parcial de corto plazo, que busca medir el desenvolvimiento de la economía regional a partir de la evolución de la actividad de los principales sectores. Los sectores considerados representan el 58,2 por ciento del Valor Agregado Bruto del departamento, publicado por el INEI.

El indicador, se obtiene mediante la agregación ponderada de los índices sectoriales, utilizando como factor de ponderación la estructura porcentual anual del año 2007, elaborado por el INEI.

$$\text{Indicador Regional} = \sum_{i=1}^n I_{\text{sector } i(t)} * w_i$$

- I_i = Índice del sector i en el período (mes) t .
 n = Número de sectores que componen el índice.
 w_i = Peso relativo ponderado del sector i en base a su contribución al PBI departamental 2007.

Los sectores que incluye el indicador son: agropecuario, pesca, minería, manufactura, electricidad, construcción, servicios gubernamentales y servicios financieros.

El índice de los sectores agropecuario, pesca, minería, manufactura y electricidad, se calcula en base al Valor Bruto de Producción, de la siguiente manera:

$$\text{Índice sector } i = \left[\frac{VBP_{it}}{VBP_i \text{ prom. 2007}} \right] \times 100$$

en donde:

- i = Sector analizado
 VBP_{it} = Valor Bruto de la Producción del sector i del mes t a precios de 1994.
 $VBP_i \text{ prom. 2007}$ = Valor Bruto de Producción promedio 2007 del sector i a precios de 1994.

Características del procedimiento:

- La clasificación de los sectores productivos se basa en la Clasificación Industrial Internacional Uniforme (CIIU-Revisión 3).
- Las fuentes de la información sectorial son:
 - Para los sectores agropecuario y minero, los respectivos ministerios sectoriales.
 - Para el sector electricidad, la fuente es el Ministerio de Energía y Minas (Minem).
 - Para el sector construcción, la fuente es la empresa Cemento Andino S.A.
 - Para los sectores servicios gubernamentales y servicios financieros, las fuentes son el Ministerio de Economía y Finanzas (Sistema Integrado de Administración Financiera del Sector Público SIAF-SP) y la Superintendencia de Banca, Seguros y AFP, respectivamente.
- El valor bruto de producción (VBP) de los sectores agropecuario, minero y electricidad, se obtiene de la aplicación de los precios del año base (1994), a los volúmenes de producción de los sectores respectivos. Los precios del año base, son los utilizados por la Dirección Nacional de Cuentas Nacionales del INEI.
- El VBP del sector construcción se estima de manera indirecta y se utiliza como información básica los despachos de cemento.
- El VBP del sector servicios gubernamentales se calcula a partir del gasto en *Remuneraciones* y compra de *Bienes y Servicios* del Gobierno Regional, que se deflactan a precios del año 1994, utilizando el IPC e IPM, respectivamente.

La fuente es el Ministerio de Economía y Finanzas.

- f) El VBP del sector Servicios Financieros se calcula a partir de la sumatoria de los saldos de intermediación (créditos directos y depósitos) de las instituciones financieras que operan en el departamento, deflactados a precios de 1994, utilizando el IPC.

ESTRUCTURA DEL INDICADOR REGIONAL

SECTOR	PONDERACION (%) 2007
Agropecuario	20,9
Minería	6,7
Electricidad	0,5
Construcción	11,8
Servicios Gubernamentales	16,5
Servicios Financieros	1,8
TOTAL	58,2

Nota: Para el caso del sector Servicios Financieros, se considera el peso del sector a nivel nacional (1,8 por ciento).