



BANCO CENTRAL DE RESERVA DEL PERÚ

SUCURSAL HUANCAYO

**SÍNTESIS ECONÓMICA DE AYACUCHO
OCTUBRE 2011¹**

DEPARTAMENTO DE ESTUDIOS ECONÓMICOS

¹ En la elaboración de este informe participaron: Francisco Callupe Casaño y Sergio Carrasco Mamani.

CONTENIDO

RESEÑA INTRODUCTORIA	3
I. ACTIVIDAD PRODUCTIVA Y OTRAS	4
1.1. Producción	4
1.1.1. Producción Agropecuaria	4
1.1.2. Producción de Electricidad	8
1.1.3. Producción Minera	9
1.1.4. Construcción	10
1.2. Turismo	11
II. SECTOR EXTERNO	11
2.1. Exportaciones	11
III. FINANZAS PÚBLICAS	13
3.1. Gobierno Central	13
3.2. Gastos del Sector Público	14
3.3. Inversiones del Sector Público	17
IV. MONEDA Y CRÉDITO	19
4.1. Depósitos del Sistema Financiero	19
4.2. Crédito del Sistema Financiero	20
4.3. Morosidad del Sistema Financiero	23
4.4. Crédito a la Pequeña y Microempresa	23
V. INFORMACIÓN ESTADÍSTICA	24
Anexo 1: Producción Agropecuaria	25
Anexo 2: Siembras de Principales Cultivos	26
Anexo 3: Producción Eléctrica	27
Anexo 4: Producción Minera	28
Anexo 5: Ventas de Cemento	29
Anexo 6: Arribos por Categorías	30
Anexo 7: Indicadores de Ocupabilidad en Establecimientos de Hospedaje Colectivo	31
Anexo 8: Exportaciones por Grupo de Productos	32
Anexo 9: Exportaciones por Bloque Económico y Países	33
Anexo 10: Ingresos Corrientes del Gobierno Central	34
Anexo 11: Gasto Público Devengado por Niveles de Gobierno	35
Anexo 12: Gasto Público Devengado por Tipo y Niveles de Gobierno	36
Anexo 13: Gasto Público Total por Genérica de Gasto	36
Anexo 14: Inversiones del Sector Público Total por Funciones	37
Anexo 15: Depósitos y Obligaciones del Sistema Financiero	38
Anexo 16: Depósitos en las Entidades Financieras Ubicadas por Provincias	39
Anexo 17: Crédito del Sistema Financiero al Sector Privado	40
Anexo 18: Crédito de las Entidades Financieras Ubicadas por Provincias	41
Anexo 19: Cartera Pesada del Sistema Financiero	42
VI. FICHA TÉCNICA	43

DIRECCIÓN EN INTERNET

<http://www.bcrp.gob.pe>

RESEÑA INTRODUCTORIA

Entre enero y octubre, el **Indicador de Actividad Económica Regional** aumentó 0,7 por ciento, influenciado por el crecimiento de la minería (0,5 por ciento), electricidad (1,2 por ciento), construcción (10,5 por ciento), servicios gubernamentales y financieros (2,6 y 14,2 por ciento, respectivamente), lo que contrarrestó el desempeño negativo de la actividad agropecuaria (-6,2 por ciento).

El valor FOB mensual de las **exportaciones** totalizó US\$ 7,1 millones, menor en 4,8 por ciento, debido a la contracción de los productos tradicionales (-5,5 por ciento), como mineros por menores exportaciones de plomo a China, a pesar de los mayores envíos de productos agrícolas, como café ha Alemania. En el lado de los productos no tradicionales, la disminución de 0,7 por ciento, se explicó por las menores ventas de tara a Bélgica, Países Bajos y España.

La **SUNAT** captó S/. 3,4 millones, aumentando en 9,4 por ciento, por la mayor recaudación del Impuesto a la Renta (15,6 por ciento), lo que contrarrestó la caída en IGV (-21,2 por ciento).

El **Gasto del Sector Público**, sumó S/. 169,6 millones, menor en 5,1 por ciento en términos reales, por menores Gastos de Capital del Gobierno Central.

La **Inversión Pública** mensual, devengó S/. 91,9 millones, superior en 16,2 por ciento ante los mayores gastos en Transporte, Saneamiento, Educación y, Orden Público y Seguridad. Entre enero y octubre, las inversiones se incrementaron en 48,2 por ciento, ejecutándose S/. 741,2 millones, principalmente en sectores como Salud, Transportes y, Orden Público y Seguridad. Es de mencionar que, las mayores inversiones se registraron en el Gobierno Central.

En el sistema financiero regional, los **depósitos** registraron una contracción de 3,7 por ciento; mientras que las **colocaciones** crecieron en 12,9 por ciento. El Banco de Crédito, tuvo la mayor participación en los totales captados y colocados con un 28,2 y 25,0 por ciento, respectivamente. Asimismo, destacaron en crecimiento los depósitos a la vista y los créditos hipotecarios.

Respecto a la **morosidad** del sistema financiero, el ratio fue de 5,5 por ciento, mayor en 1,2 puntos porcentuales respecto de octubre del año pasado.

I. ACTIVIDAD PRODUCTIVA

1.1 Producción

Entre enero y octubre, el Indicador de Actividad Económica Regional aumentó 0,7 por ciento, influenciado por el crecimiento de la minería (0,5 por ciento), electricidad (1,2 por ciento), construcción

(10,5 por ciento), servicios gubernamentales y financieros (2,6 y 14,2 por ciento, respectivamente), lo que contrarrestó el desempeño negativo de la actividad agropecuaria (-6,2 por ciento).

CUADRO Nº 1
ÍNDICADOR DE ACTIVIDAD ECONÓMICA REGIONAL 1/ 2/
(Variación porcentual respecto a similar periodo del año anterior)

SECTOR	PONDERACIÓN 3/	2011
		ENERO - OCTUBRE
Agropecuario	20,9	-6,2
Agrícola		-15,4
Pecuario		7,4
Minería	6,7	0,5
Electricidad	0,5	1,2
Construcción	11,8	10,5
Servicios Gubernamentales	16,5	2,6
Servicios Financieros	1,8	14,2
TOTAL	58,2	0,7

1/ Es un indicador parcial de la actividad económica de la región que alcanza una cobertura del 58,2 por ciento del valor agregado bruto de la producción regional según cifras del INEI.

2/ Actualizado con información al 21 de diciembre de 2011

3/ Considera la estructura productiva de la región para el año 2007 según cifras del INEI.

En servicios financieros se considera como ponderación el promedio nacional para dicho año (1,8 por ciento).

Fuente: MINAG, MINEM, Cemento Andino, MEF y SBS.

Elaboración: BCRP, Sucursal Huancayo.

1.1.1 Producción Agropecuaria

La producción agropecuaria mensual cayó 7,5 por ciento con relación a octubre de 2010, por el comportamiento negativo del subsector agrícola (-22,5 por ciento), contrarrestado parcialmente por la parte pecuaria (2,5 por ciento). En el primer caso, por la menor producción de cacao, papa, trigo y alfalfa; mientras que en la parte

pecuaria, por la mayor producción de carnes de porcino y vacuno, y leche de vacuno.

En el acumulado enero – octubre, el sector descendió 6,2 por ciento, influenciado por la contracción del sub sector agrícola (-15,4 por ciento).

GRÁFICO Nº 1
VALOR BRUTO DE PRODUCCIÓN AGROPECUARIA
(Variación real 1/)

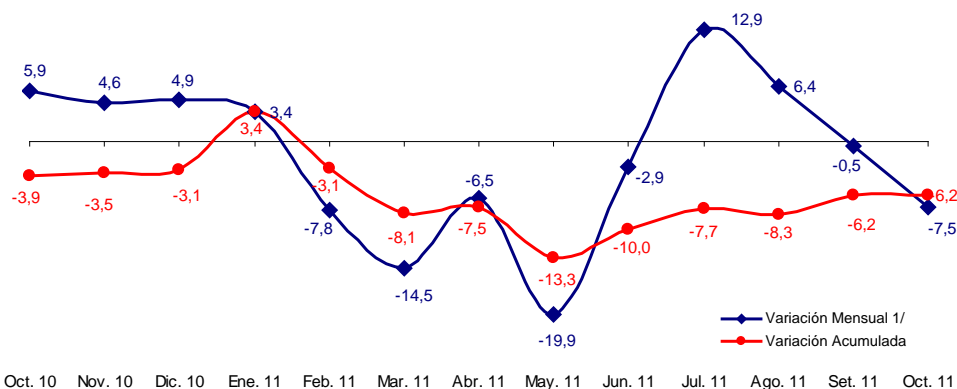

1/ Respecto a similar mes del año anterior.

Elaboración: BCRP, Sucursal Huancayo.

CUADRO N° 2
VALOR BRUTO DE PRODUCCIÓN AGROPECUARIA
(Variación real 1/)

SUB SECTOR	OCTUBRE		ENERO – OCTUBRE	
	2010	2011	2010	2011
Agrícola	10,2	-22,5	-9,0	-15,4
Pecuario	3,2	2,5	4,8	7,4
Sector Agropecuario	5,9	-7,5	-3,9	-6,2

1/ Respecto al mismo mes o periodo del año anterior

Fuente: MINAG.

Elaboración: BCRP, Sucursal Huancayo.

Sub Sector Agrícola Producción

El subsector cayó 22,5 por ciento, por la menor producción de cacao (-100,0 por ciento), papa (-100,0 por ciento), trigo (-37,8 por ciento) y alfalfa (-1,6 por ciento); en todos los casos por menores cosechas. En el caso del cacao, por el adelanto de cosechas por buenos precios en chacra, mientras que en el resto por la descapitalización de los productores, luego de registrarse daños en los cultivos en el primer trimestre del año por eventos climáticos negativos.

En lo que va del año, la contracción de 15,4 por ciento obedeció a la menor producción de papa, maíz amiláceo, cebada y trigo por efectos climáticos adversos, precisándose que en lo que va del año se ha registrado la pérdida de 4 027 y 3 866 hectáreas respectivamente, en los dos primeros cultivos mencionados.

CUADRO N° 3
PRODUCCIÓN DE PRINCIPALES PRODUCTOS AGRÍCOLAS 1/
TM

CULTIVOS	OCTUBRE			ENERO – OCTUBRE		
	2010	2011	Var. %	2010	2011	Var. %
Alfalfa	25 782	25 381	- 1,6	261 504	294 572	12,6
Arveja grano seco	0	2	-	3 605	2 090	- 42,0
Arveja grano verde	120	132	10,0	2 911	2 474	- 15,0
Avena forrajera	0	0	-	33 808	30 639	- 9,4
Cacao	131	0	- 100,0	6 062	5 666	- 6,5
Café	0	0	-	4 441	4 327	- 2,6
Cebada grano	37	40	8,1	13 180	7 123	- 46,0
Frijol grano seco	17	52	205,9	1 649	1 549	- 6,1
Haba grano seco	0	0	-	5 010	3 748	- 25,2
Maíz amiláceo	0	5	-	16 255	10 388	- 36,1
Maíz choclo	156	67	- 57,1	8 447	6 679	- 20,9
Olluco	0	0	-	9 844	6 857	- 30,3
Piña	924	0	- 100,0	1 795	806	- 55,1
Papa	114	0	- 100,0	188 951	135 948	- 28,1
Trigo	82	51	- 37,8	8 942	5 693	- 36,3
Tuna	138	0	- 100,0	15 390	14 852	- 3,5
Yuca	616	545	- 11,5	6 639	5 654	- 14,8

1/ Cifras Preliminares

Fuente: MINAG.

Elaboración: BCRP, Sucursal Huancayo.

GRÁFICO N° 2
VALOR BRUTO DE PRODUCCIÓN AGRÍCOLA
(Variación real 1/)

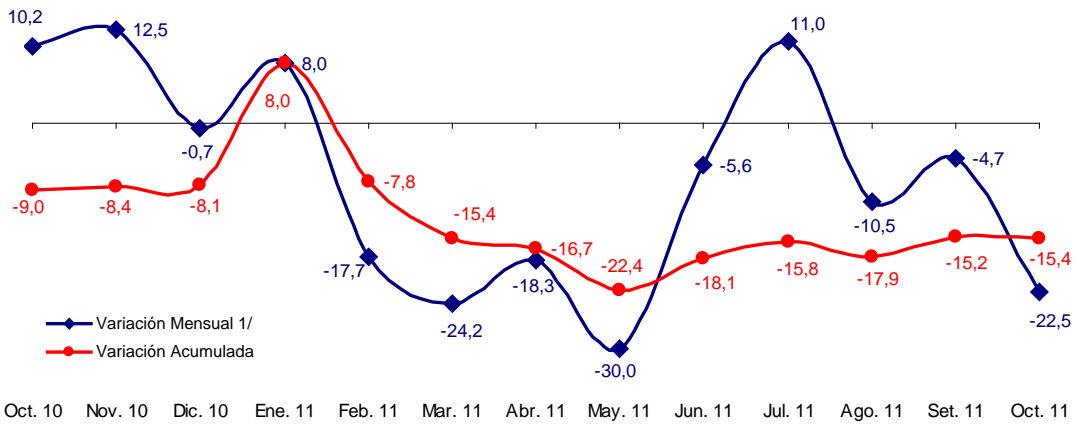

1/ Respecto a similar mes del año anterior.
Elaboración: BCRP, Sucursal Huancayo.

CUADRO N° 4
PRECIOS EN CHACRA DE PRINCIPALES CULTIVOS
(En nuevos soles por Kg.)

CULTIVOS	OCTUBRE		Var. %
	2010	2011	
Arveja grano verde	1,29	1,47	14,3
Haba grano verde	0,91	0,94	2,8
Frijol grano seco	3,00	3,36	12,0
Maiz choclo	1,10	1,14	3,4
Yuca	0,46	0,49	7,7

Fuente: MINAG.
Elaboración: BCRP, Sucursal Huancayo.

GRÁFICO N° 3
PARTICIPACIÓN EN EL VBP AGRÍCOLA
Enero - Octubre 2011

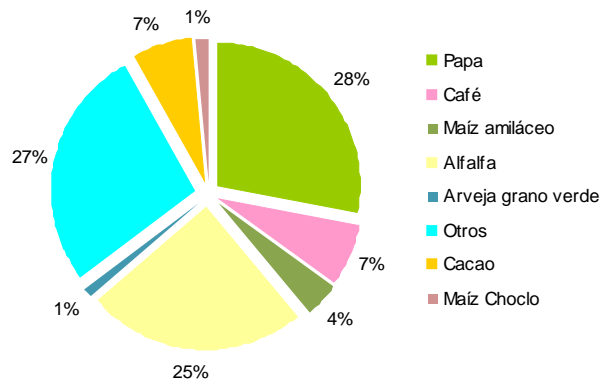

Elaboración: BCRP, Sucursal Huancayo.

Siembras

En el tercer mes de la campaña de siembras 2011-2012, se instalaron 19 959 hectáreas, 12,9 por ciento menos que octubre de 2010, registrándose menores plantaciones en

maíz amiláceo (-21,3 por ciento), papa (-12,3 por ciento), trigo (-61,1 por ciento) y quinua (-21,2 por ciento) debido a la descapitalización de los productores, por la

pérdida de sus cultivos en meses anteriores; esperándose su recuperación los próximos meses en la medida que se registren

mayores precipitaciones pluviales, ya que más del 80 por ciento de tierras agrícolas son de secano y dependen de las lluvias.

**CUADRO N° 5
SUPERFICIE SEMBRADA (Has) 1/**

CULTIVOS	OCTUBRE			AGOSTO – OCTUBRE		
	2010	2011	Var. %	2010/2011	2011/2012	Var. %
TRANSITORIOS	22 828	19 879	- 12,9	30 661	30 070	- 1,9
Arveja grano verde	480	371	- 22,7	783	833	6,4
Cebada grano	330	196	- 40,6	353	202	- 42,8
Frijol grano seco	295	232	- 21,4	437	295	- 32,5
Haba grano seco	2 291	2 113	- 7,8	3 100	3 115	0,5
Haba grano verde	544	434	- 20,2	945	985	4,2
Maíz amiláceo	7 037	5 539	- 21,3	8 588	8 070	- 6,0
Maíz amarillo	238	355	49,2	682	765	12,2
Maíz choclo	668	527	- 21,1	1 152	1 325	15,0
Oca	575	556	- 3,3	820	937	14,3
Olluco	907	899	- 0,9	1 271	1 385	9,0
Papa	6 053	5 306	- 12,3	7 608	7 417	- 2,5
Quinua	919	724	- 21,2	1 086	924	- 14,9
Trigo	185	72	- 61,1	191	92	- 51,8
Yuca	195	411	110,8	479	662	38,2
Otros	2 111	2 144	1,6	3 166	3 063	- 3,3
PERMANENTES	81	80	- 1,2	301	83	- 72,4
Palto	18	0	- 100,0	40	0	- 100,0
Café	50	0	- 100,0	184	0	- 100,0
Otros	13	80	515,4	77	83	7,8
TOTAL	22 909	19 959	- 12,9	30 962	30 153	- 2,6

1/ Cifras preliminares

Fuente: MINAG.

Elaboración: BCRP, Sucursal Huancayo.

Sub Sector Pecuario

La producción pecuaria fue superior en 2,5 por ciento, por los resultados en carnes de porcino y vacuno (9,5 y 2,4 por ciento, respectivamente) y leche de vacuno (7,0 por ciento). Entre enero y octubre, el sub sector creció 7,4 por ciento, sustentado en el incremento de la producción de carne y leche de vacuno (5,6 y 16,0 por ciento,

respectivamente). Es de resaltar que, la ganadería se ha visto favorecida por el desarrollo del proyecto Río Cachi, observándose en los últimos años la ampliación de las áreas cultivadas de pastos naturales, principalmente en las provincias de Huanta y Huamanga.

**CUADRO N° 6
PRODUCCIÓN PECUARIA
TM**

ESPECIES	OCTUBRE			ENERO - OCTUBRE		
	2010	2011	Var. %	2010	2011	Var. %
Carne de Alpaca	91	78	-14,5	1 122	1 063	-5,3
Carne de Caprino	83	88	5,4	1 019	1 056	3,7
Carne de Llama	66	71	8,7	793	891	12,3
Carne de Ovino	376	378	0,5	4 431	4 727	6,7
Carne de Porcino	316	346	9,5	3 528	3 866	9,6
Carne de Vacuno	1 501	1 537	2,4	18 597	19 641	5,6
Leche Vacuno	562	602	7,0	41 919	48 625	16,0

Fuente: MINAG.

Elaboración: BCRP, Sucursal Huancayo.

**GRÁFICO N° 4
PARTICIPACIÓN EN EL VBP PECUARIO
Enero – Octubre 2011**

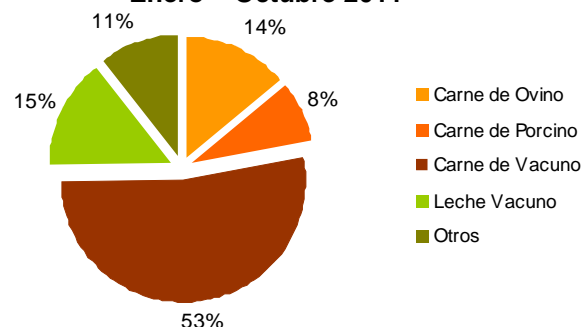

**GRÁFICO N° 5
VALOR BRUTO DE PRODUCCIÓN PECUARIA
(Variación real 1/)**

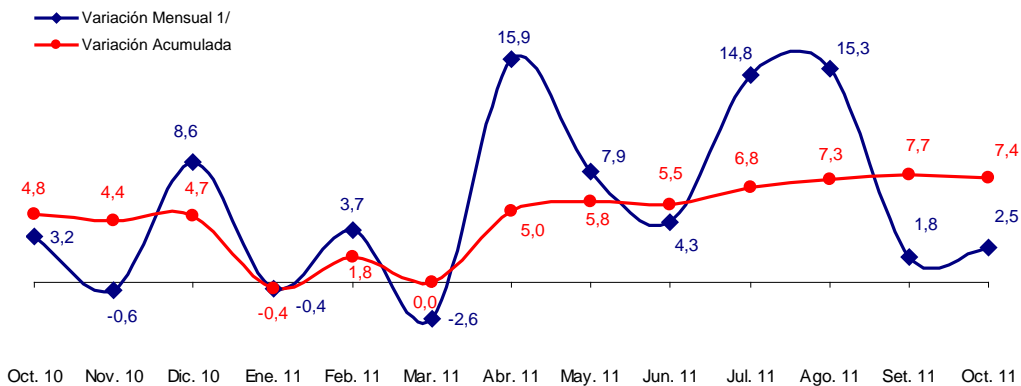

1/ Respecto a similar mes del año anterior.
Elaboración: BCRP, Sucursal Huancayo.

1.1.2 Producción de Electricidad

La generación eléctrica creció 29,7 por ciento, respecto a octubre de 2010; debido a que la central de Quicapata entró en actividad, luego de encontrarse paralizada por varios meses por mantenimiento. Debido a ello, la recuperación mostrada desde agosto, ha permitido que la producción acumulada a octubre aumente en 1,2 por

ciento, respecto de similar periodo del año anterior. Cabe indicar que, más del 90 por ciento de la energía eléctrica es generada por la empresa Electrocentro, que opera las hidroeléctricas antes mencionadas, así como la de Llusita, estando todas conectadas al Sistema Eléctrico Interconectado Nacional (SEIN).

**CUADRO N° 7
GENERACIÓN ELÉCTRICA 1/
Megavatios Hora (MWH)**

	OCTUBRE			ENERO - OCTUBRE		
	2010	2011	Var.%	2010	2011	Var.%
ENERGÍA ELÉCTRICA	888	1 153	29,7	9 951	10 070	1,2

1/ Variación en términos reales.
Fuente: MINEM.
Elaboración: BCRP, Sucursal Huancayo.

**GRÁFICO N° 6
GENERACIÓN ELÉCTRICA
(Megavatios Hora)**

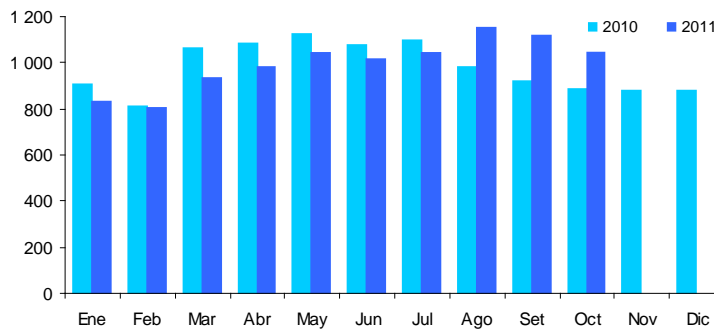

Elaboración: BCRP, Sucursal Huancayo.

1.1.3 Producción Minera

La producción minera creció en 32,5 por ciento, básicamente por la mayor extracción de oro (56,4 por ciento), plata (4,4 por ciento) y zinc (45,2 por ciento), debido a que la minera Catalina Huanca viene reanudando su actividad, luego de que en febrero pasado las excesivas precipitaciones pluviales hicieran colapsar la zona de descarga de relaves mineros.

En el acumulado, se registró un incremento de 0,5 por ciento, por la mayor producción de oro (25,3 por ciento), lo que contrarrestó principalmente la menor extracción de zinc (-22,3 por ciento) y plata (-11,4 por ciento), en el que incidió la paralización de la minera antes mencionada, en los primeros meses del año.

**CUADRO N° 8
PRODUCCIÓN MINERA METÁLICA 1/
Contenido Fino**

MINERAL	OCTUBRE			ENERO - OCTUBRE		
	2010	2011	Var. %	2010	2011	Var. %
Cobre (TMF)	65	58	- 10,5	569	321	-43,6
Oro (KGF)	347	542	56,4	3 895	4 883	25,3
Plata (KGF)	25 577	26 691	4,4	269 493	238 639	-11,4
Plomo (TMF)	441	556	26,0	4 764	2 974	-37,6
Zinc (TMF)	2 139	3 106	45,2	20 286	15 768	-22,3
TOTAL 1/			32,5			0,5

1/ Variación en términos reales.

Fuente: MINEM.

Elaboración: BCRP, Sucursal Huancayo.

**GRÁFICO N° 7
VALOR BRUTO DE PRODUCCIÓN MINERA
(Variación real 1/)**

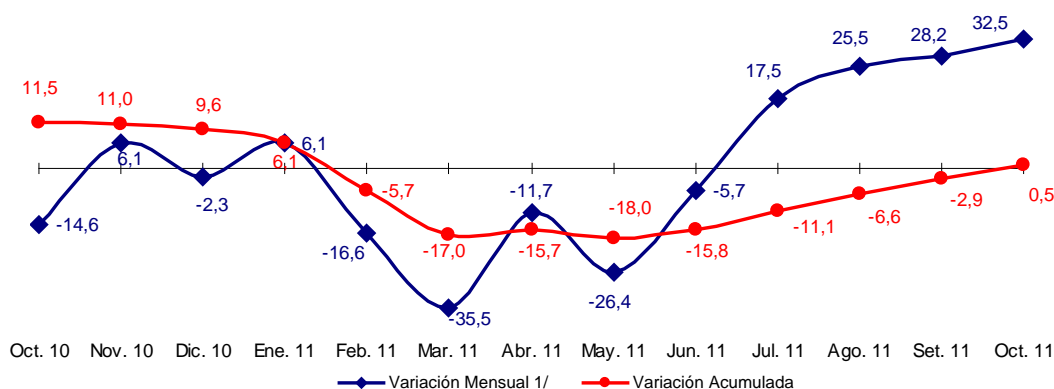

1/ Respecto a similar mes del año anterior.

Elaboración: BCRP, Sucursal Huancayo.

En el acumulado, destacó por su contribución al VBP minero, el oro, la plata y el zinc con una participación de 50, 34 y 14 por ciento respectivamente. En el caso del oro, destacó la producción de la Minera Laytaruma con el 56 por ciento de participación; mientras que en plata sobresalió la Minera Suyamarca con un

93 por ciento de la producción. La cotización internacional del oro fue de US\$ 1 667 la onza troy, superior en 24 por ciento respecto a octubre del año pasado (US\$ 1 344), debido a la mayor demanda de los inversionistas por este metal refugio.

GRÁFICO N° 8
PRODUCCIÓN DE ORO Y COTIZACIÓN INTERNACIONAL



GRÁFICO N° 9
PARTICIPACIÓN EN EL VBP MINERO
Enero - Octubre 2011



Elaboración: BCRP, Sucursal Huancayo.

Cabe indicar que en el 2010, la actividad minera permitió que la región percibiera la suma de S/. 48,7 millones por concepto de canon y regalías mineras. De otro lado, se espera que en los próximos años se

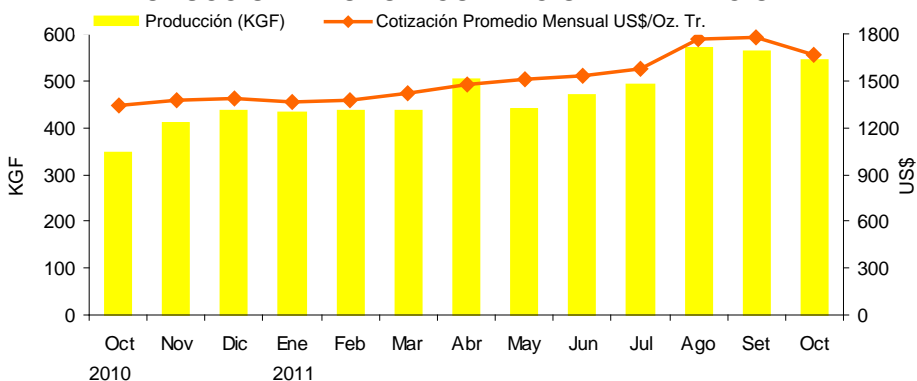
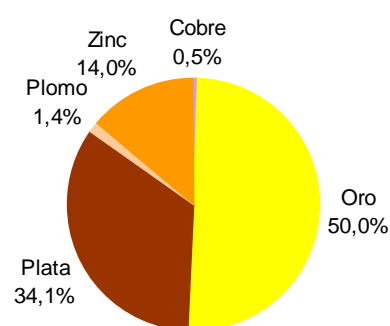
desarrollen importantes inversiones en el sector, considerando que actualmente existen más de 70 proyectos en la fase de exploración.

1.1.4 Construcción

El indicador del sector, medido a través de las ventas de cemento, registró un incremento de 39,4 por ciento, siendo el quinto mes que mostró recuperación, luego de que entre febrero y mayo se contrajera el consumo de cemento.

ejecución de proyectos públicos, luego de que en los primeros meses del año, se registrara un recorte presupuestario que afectó a los Gobiernos Regionales, al que se agregó las fuertes precipitaciones pluviales que restringieron el transporte en el tramo Huancayo – Ayacucho.

En el acumulado, la expansión de 10,5 por ciento se sustentó en la reactivación de la

GRÁFICO N° 10
VENTAS DE CEMENTO
EN TM

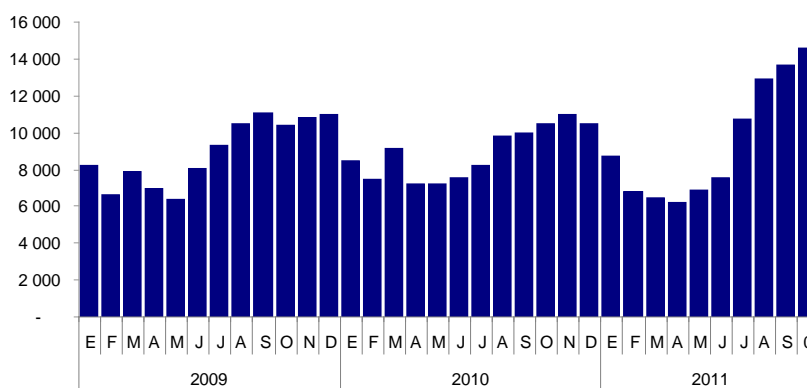

Elaboración: BCRP, Sucursal Huancayo.

**CUADRO N° 9
INDICADOR DEL SECTOR CONSTRUCCIÓN 1/**

	OCTUBRE			ENERO - OCTUBRE		
	2010	2011	Var. %	2010	2011	Var. %
Ventas de Cemento (TM)	10 443	14 561	39,4	85 386	94 373	10,5
TOTAL 1/			39,4			10,5

1/ Variación en términos reales.
Fuente: Cemento Andino.
Elaboración: BCRP, Sucursal Huancayo.

1.2 Turismo

Las visitas turísticas disminuyeron en 5,0 por ciento, por la menor afluencia de visitantes nacionales (-5,0 por ciento) y extranjeros (-4,9 por ciento).

En lo que va del año, se observó una contracción de 2,3 por ciento, siendo menor los arribos nacionales (-2,4 por ciento). Es de mencionar que los principales destinos de los turistas son las provincias de Huamanga y Huanta.

**CUADRO N° 10
ARRIBOS A ESTABLECIMIENTOS DE HOSPEDAJE**

	OCTUBRE			ENERO - OCTUBRE		
	2010	2011	Var. %	2010	2011	Var. %
Arribos Nacionales	20 072	19 059	-5,0	195 190	190 567	-2,4
Arribos Extranjeros	589	560	-4,9	6 720	6 719	0,0
TOTAL	20 661	19 619	-5,0	201 910	197 286	-2,3

Fuente: MINCETUR - Ayacucho
Elaboración: BCRP, Sucursal Huancayo.

II. SECTOR EXTERNO

2.1 Exportaciones

Las exportaciones de la región totalizaron US\$ 7,1 millones, menor en 4,8 por ciento, debido a la contracción de los productos tradicionales (-5,5 por ciento), como mineros (-11,7 por ciento) por menores exportaciones de plomo a China, a pesar de los mayores envíos de agrícolas (110,2 por ciento), como café ha Alemania. En el lado de los productos no tradicionales, la disminución de 0,7 por ciento, se explicó

por las menores ventas de tara a Bélgica, Países Bajos y España.

En el periodo enero - octubre, las ventas al exterior sumaron US\$ 108,6 millones, monto mayor en 33,3 por ciento, explicado por las mayores ventas de productos tradicionales como oro, cobre y café, y no tradicionales como cacao.

CUADRO N° 11
EXPORTACIONES POR GRUPO DE PRODUCTOS 1/
(Valor FOB en miles de US\$)

	OCTUBRE			ENERO – OCTUBRE		
	2010	2011	Var. %	2010	2011	Var. %
PRODUCTOS TRADICIONALES	6 328	5 981	-5,5	71 970	88 709	23,3
Agrícolas	322	677	110,2	3 242	4 248	31,0
Mineros	6 006	5 304	-11,7	68 727	84 461	22,9
PRODUCTOS NO TRADICIONALES	1 085	1 077	-0,7	9 486	19 876	109,5
Agropecuarios	1 058	1 017	-3,9	8 612	19 524	126,7
Textiles	11	45	312,4	668	259	-61,2
Químicos	0	0	-	121	9	-92,8
Otros No Tradicionales	16	15	-6,2	85	84	-1,1
TOTAL	7 413	7 058	-4,8	81 456	108 584	33,3

1/ Información preliminar

Fuente: SUNAT.

Elaboración: BCRP, Sucursal Huancayo.

Entre enero y octubre, los productos tradicionales participaron con el 82 por ciento y los no tradicionales con el 18 por ciento del total. Entre los principales países de destino resaltan Suiza, China y Suecia que concentraron el 71 por ciento del total exportado, compuesto principalmente de

concentrados mineros como oro, zinc, cobre y plomo, los mismos que sobresalieron entre los principales productos de exportación con una participación de 50, 12, 10 y 6 por ciento, respectivamente.

CUADRO N° 12
PRINCIPALES PAÍSES DE DESTINO Y PRINCIPAL PRODUCTO EXPORTADO
Enero - Octubre 2011

PAÍS	MILES DE US\$	PRODUCTO
Suiza	53 640	Oro.
China	14 588	Plomo, semillas, tara y zinc.
Suecia	9 214	Cobre y café.
Bélgica	5 916	Cacao, café y tara.
Alemania	4 356	Cacao y café.
Venezuela	4 323	Cacao.
Otros países	16 547	Cacao y tara.
TOTAL	108 584	

Fuente: SUNAT.

Elaboración: BCRP, Sucursal Huancayo.

GRÁFICO N° 11
ESTRUCTURA DE EXPORTACIONES POR GRUPO DE PRODUCTOS

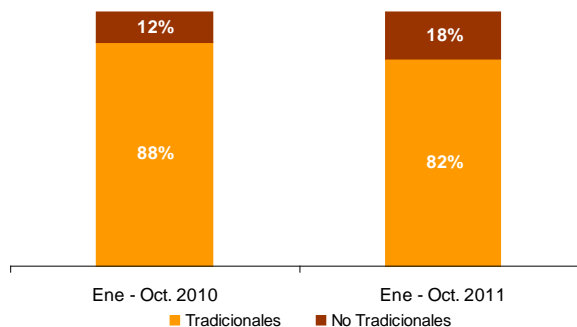

Elaboración: BCRP, Sucursal Huancayo.

GRÁFICO N° 12
EXPORTACIONES POR PRODUCTO
Enero - Octubre 2011



GRÁFICO N° 13
EXPORTACIONES POR PAÍS DESTINO
Enero - Octubre 2011



Fuente: SUNAT.
Elaboración: BCRP, Sucursal Huancayo.

III. FINANZAS PÚBLICAS

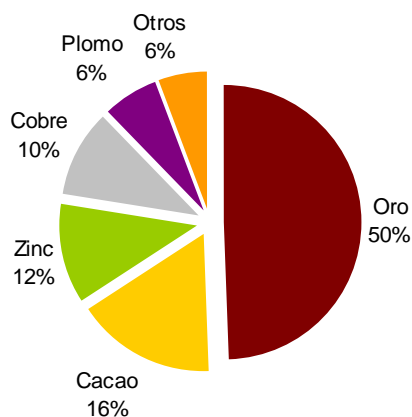
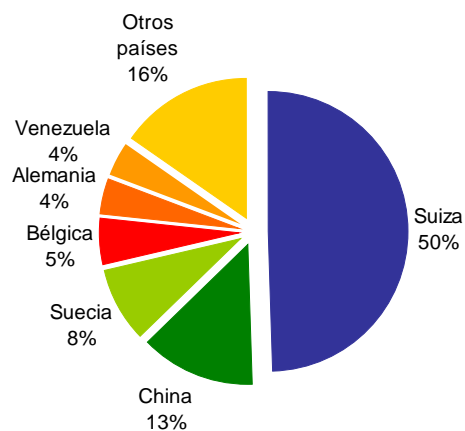
3.1 Gobierno Central

Los ingresos captados por la SUNAT totalizaron S/. 3,4 millones, aumentando en 9,4 por ciento con relación a octubre del año pasado, por la mayor recaudación del Impuesto a la Renta (15,6 por ciento), lo que contrarrestó la caída en IGV (-21,2 por ciento).

En lo que va del año, los ingresos aumentaron en 10,0 por ciento, sustentado por el Impuesto a la Renta (14,6 por ciento) y Otros Ingresos Tributarios (10,5 por ciento). Es de mencionar que, lo recaudado por Impuesto a la Renta e IGV comprendió el 82 por ciento del total.

CUADRO N° 13
INGRESOS CORRIENTES DEL GOBIERNO CENTRAL
(Miles de nuevos soles)

CONCEPTO	OCTUBRE			ENERO - OCTUBRE		
	2010	2011	Var. % 1/	2010	2011	Var. % 1/
I. INGRESOS TRIBUTARIOS	2 970	3 108	0,4	28 832	31 761	7,0
1. Impuesto a la Renta	1 576	1 898	15,6	15 505	18 293	14,6
Personas Naturales	393	522	27,5	4 083	5 638	34,2
Personas Jurídicas	1 123	1 342	14,6	10 201	11 515	9,7
Regularización	60	35	- 44,3	1 221	1 141	- 9,3
2. Impuesto a la Importación	0	0	-	0	0	-
3. Impuesto General a las Ventas (IGV)	1 037	852	- 21,2	9 651	9 292	- 6,4
Operaciones Internas	1 037	852	- 21,2	9 651	9 292	- 6,4
Operaciones Externas	0	0	-	0	0	-
4. Impuesto Selectivo al Consumo (ISC)	2	1	- 24,1	17	15	- 14,7
5. Otros Ingresos Tributarios	356	357	- 3,5	3 659	4 160	10,5
6. Devoluciones	0	0	-	- 1	0	-
II. INGRESOS NO TRIBUTARIOS	0	277	-	928	1 921	101,2
TOTAL	2 970	3 385	9,4	29 760	33 682	10,0

1/ Variación en términos reales
Fuente: SUNAT.
Elaboración: BCRP, Sucursal Huancayo.

**GRÁFICO N° 14
RECAUDACIÓN TRIBUTARIA
(Miles de nuevos soles)**

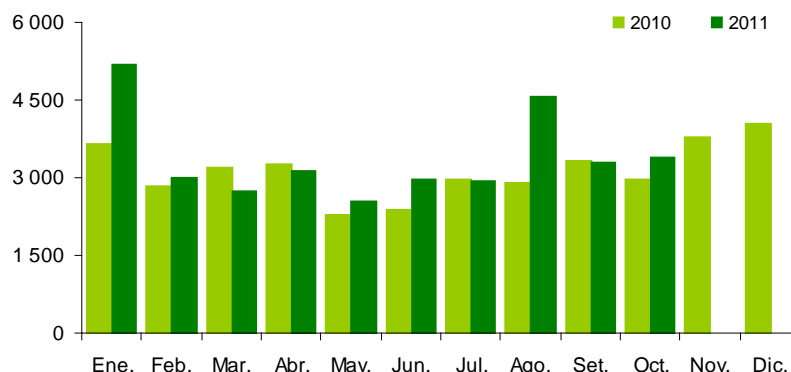

Elaboración: BCRP, Sucursal Huancayo.

3.2 Gastos del Sector Público

El gasto público total sumó en el mes S/. 169,6 millones, menor en 5,1 por ciento en términos reales, por menores Gastos de Capital del Gobierno Central.

Entre enero y octubre, se ejecutaron S/. 1 532,3 millones, superior en 20,9 por ciento debido a los mayores desembolsos del Gobierno Central, por concepto de Gastos Corrientes y de Capital.

**CUADRO N° 14
GASTO PÚBLICO DEVENGADO POR NIVELES DE GOBIERNO 1/
(Miles de nuevos soles)**

	OCTUBRE			ENERO – OCTUBRE		
	2010	2011	Var. % 2/	2010	2011	Var. % 2/
Gobierno Central	91 067	77 196	-18,6	446 677	853 103	85,5
Gobierno Regional de Ayacucho	47 503	49 988	1,0	501 583	442 426	-14,3
Gobiernos Locales	33 019	42 445	23,4	282 609	236 732	-18,7
TOTAL	171 589	169 629	-5,1	1 230 868	1 532 261	20,9

1/ Gasto devengado: Nivel de gasto que se asocia a la verificación del cumplimiento de las obligaciones, esto es la entrega del bien o prestación del servicio.

2/ Variación en términos reales.

Fuente: Ministerio de Economía y Finanzas – SIAF

Elaboración: BCRP, Sucursal Huancayo.

Del total de gastos devengados en lo que va del año, el 56 por ciento fue ejecutado por el Gobierno Central, seguido por el Gobierno Regional (29 por ciento) y el resto (15 por ciento) por las municipalidades. Según su composición, el 49 por ciento se destinó a Gastos Corrientes, que aumentó en 8,8 por ciento, por mayores gastos del Gobierno Central y del Gobierno Regional. De otro

lado, los Gastos de Capital que representaron la mitad más un punto porcentual del total ejecutado, crecieron en 36,8 por ciento debido a las mayores inversiones del Gobierno Central. Los Servicios de la Deuda, ejecutados por los municipios, fueron de sólo S/. 293 mil, menor en 95,7 por ciento respecto al mismo lapso de 2010.

**GRÁFICO N° 15
EVOLUCIÓN DEL GASTO PÚBLICO
(Millones de nuevos soles)**

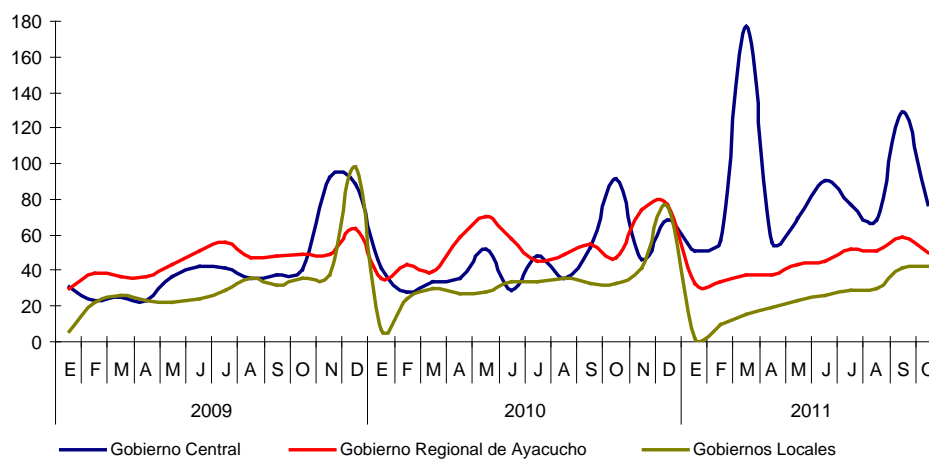

Elaboración: BCRP, Sucursal Huancayo.

**CUADRO N° 15
GASTO PÚBLICO DEVENGADO POR TIPO Y NIVELES DE GOBIERNO 1/
(Miles de nuevos soles)**

	OCTUBRE			ENERO – OCTUBRE		
	2010	2011	Var. % 2/	2010	2011	Var. % 2/
GASTOS CORRIENTES	70 454	75 740	3,2	670 325	751 269	8,8
Gobierno Central	23 463	25 113	2,7	232 976	297 095	23,8
Gobierno Regional de Ayacucho	38 806	40 090	-0,9	348 143	366 110	2,1
Gobiernos Locales	8 184	10 536	23,5	89 207	88 064	-4,1
GASTOS DE CAPITAL	100 759	93 808	-10,7	554 006	780 699	36,8
Gobierno Central	67 603	52 083	-26,1	213 701	556 008	152,6
Gobierno Regional de Ayacucho	8 697	9 897	9,2	153 440	76 316	-51,7
Gobiernos Locales	24 458	31 828	24,9	186 865	148 375	-22,9
SERVICIO DE LA DEUDA	377	81	-79,3	6 536	293	-95,7
Gobiernos Locales	377	81	-79,3	6 536	293	-95,7
TOTAL	171 589	169 629	-5,1	1 230 868	1 532 261	20,9

1/ Gasto devengado: Nivel de gasto que se asocia a la verificación del cumplimiento de las obligaciones, esto es la entrega del bien o prestación del servicio.
 2/ Variación en términos reales.
 Fuente: Ministerio de Economía y Finanzas – SIAF
 Elaboración: BCRP, Sucursal Huancayo.

**GRÁFICO N° 16
PARTICIPACIÓN DEL GASTO
(Enero – Octubre 2011)**

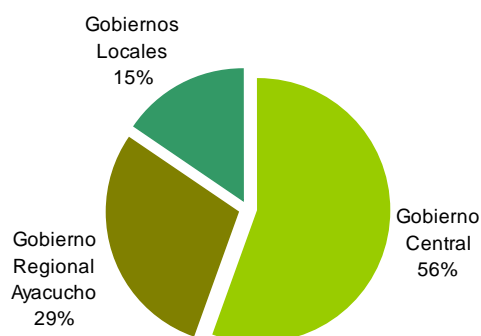

**GRÁFICO N° 17
COMPOSICIÓN DEL GASTO PÚBLICO
(Enero – Octubre 2011)**



Elaboración: BCRP, Sucursal Huancayo.

En el mes de octubre, a nivel de Genérica de Gasto, los mayores egresos corrientes (3,2 por ciento), se sustentaron en los pagos por Personal y Obligaciones Sociales, compras de Bienes y Servicios, y Donaciones y Transferencias; mientras que la contracción de los Gastos de Capital (-10,7 por ciento), se debió a las menores donaciones (transferencias financieras de los gobiernos locales).

En el acumulado, los mayores Gastos Corrientes se explicaron principalmente por pagos para Personal y Obligaciones Sociales, así como para la compra de Bienes y Servicios; en tanto que la mayor ejecución de Gastos de Capital, se debió a las mayores inversiones del Gobierno Central.

**CUADRO N° 16
GASTO PÚBLICO DEVENGADO TOTAL POR GENÉRICA 1/
(Miles de nuevos soles)**

	OCTUBRE			ENERO – OCTUBRE		
	2010	2011	Var. % 2/	2010	2011	Var. % 2/
GASTOS CORRIENTES	70 454	75 740	3,2	670 325	751 269	8,8
Personal y Obligaciones Sociales	34 640	39 043	8,2	342 067	389 943	10,7
Pensiones y Otras Prest. Sociales	8 618	9 006	0,3	89 952	89 863	-3,0
Bienes y Servicios	20 863	23 481	8,0	161 754	195 341	17,3
Donaciones y Transferencias	2 364	2 539	3,1	17 018	21 912	25,0
Otros Gastos	3 969	1 670	-59,6	59 535	54 210	-11,6
GASTOS DE CAPITAL	100 759	93 808	-10,7	554 006	780 699	36,8
Adquisición de Activos No Financieros	75 897	91 865	16,2	485 645	741 214	48,2
Adquisición de Activos Financieros	0	0	-	5	0	-100,0
Donaciones y Transferencias	22 644	1 182	-95,0	55 008	24 806	-56,2
Otros Gastos	2 218	762	-67,0	13 349	14 679	6,8
SERVICIO DE LA DEUDA	377	81	-79,3	6 536	293	-95,7
Servicio de la Deuda Pública	377	81	-79,3	6 536	293	-95,7
TOTAL	171 589	169 629	-5,1	1 230 868	1 532 261	20,9

1/ Gasto devengado: Nivel de gasto que se asocia a la verificación del cumplimiento de las obligaciones, esto es la entrega del bien o prestación del servicio.

2/ Variación en términos reales.

Fuente: Ministerio de Economía y Finanzas – SIAF.

Elaboración: BCRP, Sucursal Huancayo.

3.3. Inversiones del Sector Público

En octubre, la Adquisición de Activos No Financieros (Inversiones) por el sector público totalizó S/. 91,9 millones, superior en 16,2 por ciento ante los mayores gastos en Transporte (25,9 por ciento), Saneamiento (7,9 por ciento), Educación (11,0 por ciento) y, Orden Público y Seguridad (1 336,0 por ciento).

Entre enero y octubre, sumó S/. 741,2 millones (48,2 por ciento más) ante los mayores gastos en Transportes (74,1 por ciento), Salud (10,5 por ciento) y, Orden Público y Seguridad (8 153,7 por ciento). Las mayores inversiones se registraron sólo en el Gobierno Central (203,4 por ciento).

CUADRO N° 17
INVERSIONES DEL SECTOR PÚBLICO TOTAL POR FUNCIONES 1/
(Miles de nuevos soles)

	OCTUBRE			ENERO – OCTUBRE		
	2010	2011	Var. % 2/	2010	2011	Var. % 2/
03: Planeamiento y Contingencia	3 005	3 221	2,8	24 967	19 388	-24,6
04: Defensa y Seguridad Nacional	0	0	-	0	0	-
05: Orden Público y Seguridad	374	5 591	1 336,0	2 503	212 722	8 153,7
06: Justicia	6	43	544,4	293	910	202,0
07: Trabajo	0	0	-	6	0	-100,0
08: Comercio	931	284	-70,7	5 786	963	-83,8
09: Turismo	142	539	264,0	1 049	3 290	204,6
10: Agropecuaria	6 886	11 270	57,1	79 498	60 885	-25,6
11: Pesca	1 279	84	-93,7	1 710	473	-73,1
12: Energía	5 209	2 077	-61,7	44 644	13 648	-70,3
13: Minería	9	0	-100,0	9	0	-100,0
14: Industria	14	10	-33,6	375	77	-80,1
15: Transporte	37 819	49 601	25,9	174 001	311 910	74,1
16: Comunicaciones	41	104	141,6	2 679	1 863	-32,5
17: Medio Ambiente	1 344	2 610	86,4	15 788	11 345	-30,2
18: Saneamiento	5 579	6 270	7,9	38 872	30 977	-22,6
19: Vivienda y Desarrollo Urbano	338	518	47,2	3 172	2 685	-17,8
20: Salud	5 634	1 737	-70,4	24 513	27 903	10,5
21: Cultura y Deporte	743	719	-7,1	4 812	2 606	-47,4
22: Educación	5 725	6 624	11,0	56 441	37 649	-35,2
23: Protección Social	818	563	-33,9	4 348	1 919	-57,1
24: Previsión Social	0	0	-	63	0	-100,0
25: Deuda Pública	0	0	-	116	0	-100,0
TOTAL	75 897	91 865	16,2	485 645	741 214	48,2
Gobierno Central	42 778	50 699	13,7	171 970	537 228	203,4
Gobierno Regional de Ayacucho	8 697	9 941	9,7	129 565	61 043	-54,2
Gobiernos Locales	24 423	31 225	22,7	184 110	142 943	-24,6

1/ Gasto devengado: Nivel de gasto que se asocia a la verificación del cumplimiento de las obligaciones, esto es la entrega del bien o prestación del servicio.

2/ Variación en términos reales.

Fuente: Ministerio de Economía y Finanzas – SIAF

Elaboración: BCRP, Sucursal Huancayo.

GRÁFICO N° 18
PARTICIPACIÓN DE LAS INVERSIONES
(Enero – Octubre 2011)



GRÁFICO N° 19
EVOLUCIÓN DE LA INVERSIÓN PÚBLICA TOTAL
(Millones de nuevos soles)



Elaboración: BCRP, Sucursal Huancayo.

CUADRO N° 18
PRINCIPALES INVERSIONES EJECUTADAS POR EL SECTOR PÚBLICO
(Miles de nuevos soles)

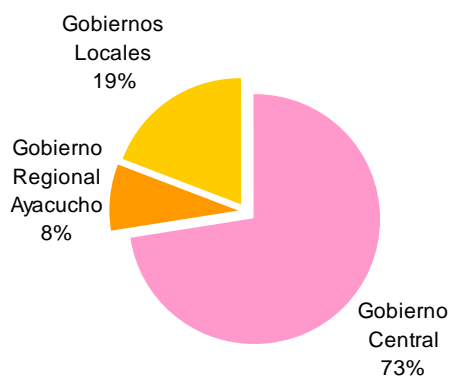
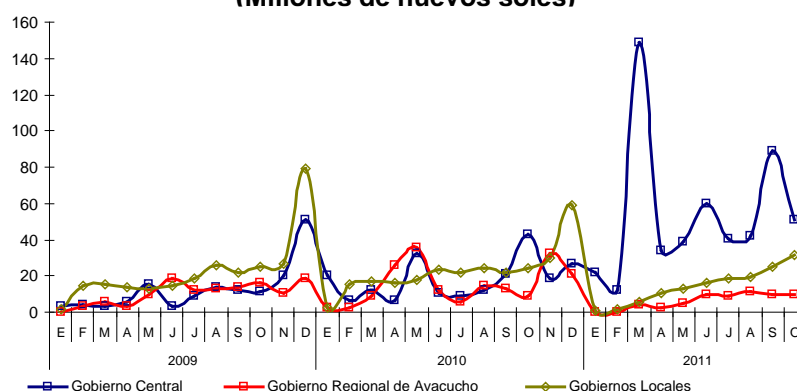
PRINCIPALES ACTIVIDADES Y/O PROYECTOS DEVENGADOS 1/	ENE. – OCT. 2011	NIVEL DE GOBIERNO	SECTOR
Operaciones militares en apoyo a la lucha contra la subversión.	210 448	Nacional	Orden Público y Seguridad
Rehabilitación y mejoramiento de la carretera Quinua - San Francisco.	113 712	Nacional	Transporte
Rehabilitación y mejoramiento de la carretera Ayacucho – Abancay.	99 860	Nacional	Transporte
Concesiones viales.	42 440	Nacional	Transporte
Mejoramiento de la capacidad resolutive de los servicios de salud para brindar atención integral a las mujeres (gestantes, parturientas y madres lactantes), niños y niñas menores de 3 años.	14 916	Nacional	Salud
Construcción y mejoramiento de la carretera Oyolo - Ushua – Corcolla.	7 011	Nacional	Transporte
Construcción y mejoramiento de la carretera Pomacocha - Ccahuanamarca – Oyolo en la provincia del Paucar del Sara Sara.	5 368	Nacional	Transporte
Construcción y mejoramiento del sistema de drenaje pluvial de la margen izquierda del río Alameda y centro histórico de la ciudad de Ayacucho.	5 390	Regional y local	Saneamiento
Gestión del programa de caminos departamentales.	5 672	Regional	Transporte
Construcción de centros educativos.	4 781	Local	Educación
Sistema eléctrico rural San Francisco IV Etapa.	2 647	Nacional	Energía
Construcción de canales laterales del canal principal Chicllarazo - Chontaca.	2 894	Regional	Agropecuaria
Resto	226 074		
TOTAL INVERSIÓN PÚBLICA	741 214		

1/ Gasto Devengado. Nivel de gasto que se asocia a la verificación del cumplimiento de las obligaciones, esto es la entrega del bien o prestación del servicio.

Fuente: Ministerio de Economía y Finanzas – SIAF

Elaboración: BCRP, Sucursal Huancayo.

IV. MONEDA Y CRÉDITO

El sistema financiero (a excepción del Banco de la Nación y Agrobanco) observó un desempeño negativo en los depósitos, al contraerse en 3,7 por ciento, en términos reales; mientras que continuó la expansión de las colocaciones (12,9 por ciento), en ambos casos con relación a octubre del año pasado.

4.1 Depósitos del Sistema Financiero

Los depósitos en el sistema financiero totalizaron S/. 261,3 millones, saldo inferior en 3,7 por ciento, explicado por los menores depósitos en moneda nacional (-6,1 por ciento) aunque contrarrestado parcialmente por los mayores depósitos en moneda

Respecto a la morosidad, se registró un aumento de 1,2 puntos porcentuales, situándose el ratio en 5,5 por ciento, siendo las Cajas Municipales, las instituciones con la mayor cartera pesada (7,6 puntos porcentuales).

extrajera (6,3 por ciento). Aunque se observó crecimiento en las captaciones de las instituciones de microfinanzas (2,1 por ciento) fue contrarrestado por la contracción en las empresas bancarias (-6,6 por ciento).

CUADRO N° 19
DEPÓSITOS DEL SISTEMA FINANCIERO 1/
(Miles de nuevos soles)

	OCTUBRE		
	2010	2011	Var. % 2/
Empresas Bancarias	173 588	168 966	-6,6
Instituciones de Microfinanzas	86 794	92 337	2,1
Cajas Municipales	58 624	60 160	-1,5
Cajas Rurales	26 142	30 421	11,7
Empresas Financieras	2 028	1 757	-16,9
TOTAL	260 382	261 303	-3,7
En M/N	209 694	205 181	-6,1
En M/E	50 688	56 122	6,3

1/ Incluye a las empresas bancarias y de microfinanzas a excepción del Banco de la Nación y Agrobanco.

2/ Variación en valores reales

Fuente: SBS.

Elaboración: BCRP, Sucursal Huancayo.

GRÁFICO N° 20
DEPÓSITOS DE LAS EMPRESAS BANCARIAS Y DE MICROFINANZAS
(En variaciones porcentuales reales 1/)

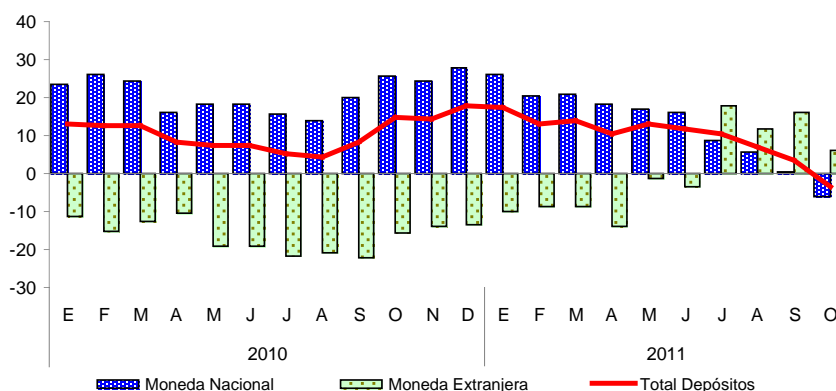

1/ Respecto a similar mes del año anterior.

Elaboración: BCRP, Sucursal Huancayo

Según modalidades de captación, los depósitos a la vista y plazo crecieron en 31,8 y 5,6 por ciento respectivamente; en tanto que los de ahorro disminuyeron 18,7 por ciento. En el primer caso, por los mayores pagos de los gobiernos locales para la compra de bienes y servicios, y pago a empresas que vienen ejecutando algunas obras de infraestructura. Los mayores depósitos a plazo, se explicaron por las utilidades que mantienen los trabajadores del

sector minero en el sistema financiero por las mejores tasas ofrecidas. Respecto a los depósitos de ahorro, el comportamiento negativo estuvo influido por el retiro de capital de empresas constructoras, para la ejecución de obras de infraestructura.

En cuanto a participación, el Banco de Crédito y el Interbank concentraron el 51,2 por ciento de total de los depósitos.

CUADRO N° 20
PARTICIPACIÓN EN LOS DEPÓSITOS
(En porcentaje)

ENTIDAD	OCTUBRE		
	Miles de S/.	Mes	Acumulado
Banco de Crédito	73 594	28,2	28,2
Interbank	60 072	23,0	51,2
CMAC Ica	40 995	15,7	66,8
Banco Continental	32 365	12,4	79,2
CRAC Señor de Luren	30 092	11,5	90,7
CMAC Huancayo	12 627	4,8	95,6
CMAC Arequipa	4 979	1,9	97,5
Mibanco	2 923	1,1	98,6
Financiera Crediscotia	1 698	0,6	99,3
CMAC Piura	1 558	0,6	99,8
CRAC Nuestra Gente	329	0,1	100,0
Financiera Edyficar	59	0,0	100,0
Banco Financiero	10	0,0	100,0
TOTAL	261 303	100,0	

Fuente: SBS.

Elaboración: BCRP, Sucursal Huancayo.

CUADRO N° 21
EVOLUCIÓN SEGÚN TIPO DE DEPÓSITOS
(Miles de nuevos soles) 1/

	OCTUBRE		
	2010	2011	Var. % 2/
Vista	40 771	55 976	31,8
Ahorro	143 470	121 551	-18,7
Plazo	76 141	83 777	5,6
TOTAL	260 382	261 303	-3,7

1/ Incluye a las empresas bancarias y de microfinanzas a excepción del Banco de la Nación y Agrobanco.

2/ Variación en valores reales.

Fuente: SBS.

Elaboración: BCRP, Sucursal Huancayo.

4.2 Crédito del Sistema Financiero

El crédito al sector privado registró un saldo de S/. 556,2 millones, mayor en S/. 84,9 millones a lo registrado en octubre del año anterior, equivalente a un incremento de 12,9 por ciento, sustentado en los préstamos

otorgados a pequeñas y micro empresas del sector comercio y servicios así como de créditos de consumo a empleados públicos y del sector privado.

Según tipos de créditos, el mayor porcentaje se orientó a las pequeñas y microempresas (51,3 por ciento del total), siguiendo en orden de importancia los créditos de consumo (28,5 por ciento) y los comerciales (15,7 por ciento). Los créditos de consumo fueron otorgados vía convenio a empleados de instituciones públicas y privadas, destacando el sector educación y salud; mientras que en la categoría comercial, resaltaron los préstamos a ferreterías para atender pedidos de materiales de construcción; a grifos, para abastecimiento de combustible, y a empresas orientadas al rubro de consumo masivo (abarrotes). Respecto a los créditos hipotecarios, si bien registra una baja participación (4,6 por ciento) está mostrando tasas de crecimiento altas, debido al escaso desarrollo que muestra el sector inmobiliario, siendo financiado este rubro principalmente por las instituciones bancarias (66 por ciento del total) mientras que lo restante por las cajas municipales.

Por tipo de moneda, los créditos en soles y dólares crecieron en 13,0 y 12,4 por ciento, respectivamente, situándose la dolarización de la cartera de créditos en 13,1 por ciento; es decir 0,1 puntos porcentuales menos respecto de similar mes del año anterior.

Las empresas bancarias tuvieron una mayor participación en el mercado crediticio con 53,7 por ciento, no obstante la brecha con las instituciones microfinancieras se viene acortando por las políticas más agresivas de expansión tanto en cobertura como de ingreso de nuevas instituciones a la región. Al respecto, desde octubre se observó el ingreso de Edpyme Pronegocios..

El Banco de Crédito y la CMAC Ica concentraron el 37,0 por ciento de la cartera de colocaciones.

CUADRO N° 22
PARTICIPACIÓN EN LOS CRÉDITOS
(En porcentaje)

ENTIDAD	OCTUBRE		
	Miles de S/.	Mes	Acumulado
Banco de Crédito	141 486	25,0	25,0
CMAC Ica	68 221	12,0	37,0
Interbank	61 062	10,8	47,8
Mibanco	52 690	9,3	57,1
Banco Continental	48 273	8,5	65,7
Financiera Edyficar	37 718	6,7	72,3
CMAC Huancayo	37 198	6,6	78,9
Financiera Crediscotia	35 637	6,3	85,2
CMAC Arequipa	20 565	3,6	88,8
CRAC Libertadores de Ayacucho	20 286	3,6	92,4
Edpyme Proempresa	12 862	2,3	94,7
CRAC Los Andes	12 924	2,3	97,0
CMAC Piura	5 522	1,0	97,9
CMAC Nuestra Gente	5 639	1,0	98,9
CRAC Señor de Luren	2 541	0,4	99,4
Financiera Efectiva	2 168	0,4	99,8
Financiera TFC	987	0,2	99,9
Banco Financiero	243	0,0	100,0
Edpyme Pronegocios	131	0,0	100,0
TOTAL	566 153	100,0	

Fuente: SBS.

Elaboración: BCRP, Sucursal Huancayo.

CUADRO N° 23
CRÉDITOS DEL SISTEMA FINANCIERO
(Miles de nuevos soles) 1/

	OCTUBRE		
	2010	2011	Var. % 2/
Empresas Bancarias	250 715	303 755	16,3
Instituciones de Microfinanzas	230 523	262 398	9,2
Cajas Municipales	115 539	131 505	9,2
Cajas Rurales	28 640	41 390	38,7
Edpymes	22 100	12 993	-43,6
Empresas Financieras	64 244	76 510	14,3
TOTAL	481 238	566 153	12,9
En M/N	417 756	491 793	13,0
En M/E	63 482	74 360	12,4

1/ Incluye a las empresas bancarias y de microfinanzas a excepción del Banco de la Nación y Agrobanco.

2/ Variación en valores reales

Fuente: SBS.

Elaboración: BCRP, Sucursal Huancayo.

GRÁFICO N° 21
COLOCACIONES DE LAS EMPRESAS BANCARIAS Y DE MICROFINANZAS
(En variaciones porcentuales reales 1/)

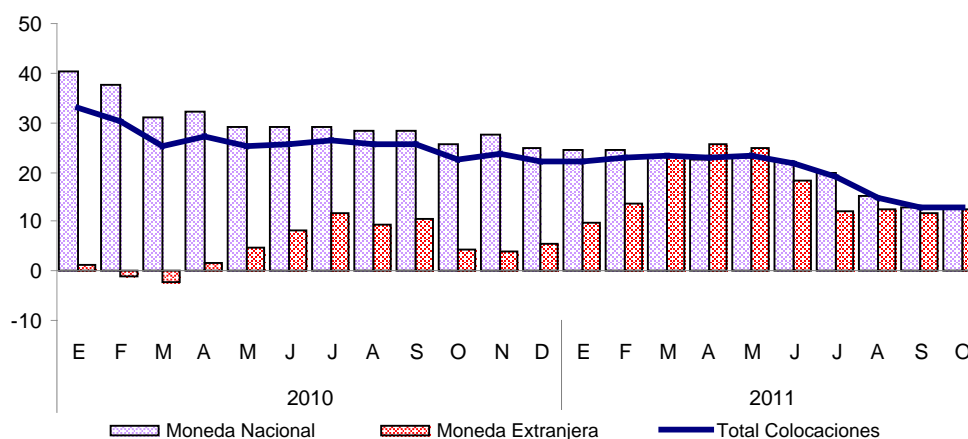

1/ Respecto a similar mes del año anterior.

Elaboración: BCRP, Sucursal Huancayo

CUADRO N° 24
COLOCACIONES POR TIPO DE CRÉDITO 1/

TIPO DE CREDITO	Var.%	Part.%
	Oct. 11/ Oct. 10	Octubre 11
Comercial	33,9	15,7
Consumo	11,7	28,5
Hipotecario	39,4	4,6
MES	12,3	51,3
TOTAL	12,9	100,0

1/ Variación en valores reales

Fuente: SBS.

Elaboración: BCRP, Sucursal Huancayo.

4.3 Morosidad del Sistema Financiero

El ratio de cartera pesada fue de 5,5 por ciento, superior en 1,2 puntos porcentuales respecto a octubre del año anterior, resaltando el aumento de la morosidad de

las cajas municipales (1,2 por ciento) en contraste con la disminución de las cajas rurales, cuyo ratio descendió a 4,0 por ciento.

CUADRO N° 25
MOROSIDAD DEL SISTEMA FINANCIERO
(En porcentaje de las colocaciones brutas) 1/

	OCTUBRE		
	2010	2011	Var.
Empresas Bancarias	4,0	5,0	1,0
Empresas Financieras	5,8	6,3	0,5
Cajas Municipales	6,4	7,6	1,2
Cajas Rurales	8,8	4,0	-4,8
Edpymes	4,3	5,7	1,4
Agrobanco	29,0	n.d.	-
Total	4,3	5,5	1,2

1/ Octubre 2011 preliminar.

Fuente: SBS e instituciones del sistema financiero.

Elaboración: BCRP, Sucursal Huancayo.

4.4 Crédito a la Pequeña y Microempresa

El crédito otorgado a la pequeña y microempresa creció 12,3 por ciento, en términos reales, respecto a octubre de 2010, siendo las microfinancieras las que registran

una mayor atención a este sector, con una participación de 61,8 por ciento del total, sobresaliendo en ellas las cajas municipales y las empresas financieras.

CUADRO N° 26
CRÉDITO A LA PEQUEÑA Y MICROEMPRESA
(Miles de nuevos soles)

INSTITUCIONES	OCTUBRE		
	2010	2011	Var. % 1/
Empresas Bancarias	104 053	119 676	10,4
Instituciones de Microfinanzas	163 812	193 726	13,5
Empresas Financieras	43 614	56 535	24,4
Cajas Municipales	88 849	95 570	3,2
Cajas Rurales	19 801	29 185	41,5
Edpymes	11 549	12 435	3,3
TOTAL	267 865	313 401	12,3

1/ Variación en valores reales

Fuente: SBS.

Elaboración: BCRP, Sucursal Huancayo.

INFORMACIÓN ESTADÍSTICA MENSUAL

ANEXO 1

AYACUCHO: PRODUCCIÓN AGROPECUARIA
(En toneladas)

CULTIVOS	2010				2011										
	Ene. - Oct.	Oct	Nov	Dic	Ene	Feb	Mar	Abr	May	Jun	Jul	Ago	Set	Oct	Ene. - Oct.
AGRÍCOLA															
Ajo	1 238	38	62	54	51	61	44	161	204	278	233	7	71	111	1 221
Alfalfa	261 504	25 782	28 019	30 041	32 303	33 259	33 641	33 588	30 585	28 731	26 330	24 989	25 765	25 381	294 572
Arroz cáscara	980	0	0	0	0	85	281	351	52	0	0	0	0	0	769
Arveja grano seco	3 605	0	0	5	0	2	2	113	660	1 034	255	22	0	2	2 090
Arveja grano verde	2 911	120	78	32	313	387	579	562	238	54	3	126	80	132	2 474
Avena forrajera	33 808	0	0	0	74	314	2 079	11 317	9 575	5 832	1 448	0	0	0	30 639
Cacao	6 062	131	124	77	43	67	185	576	1 488	1 867	1 173	150	117	0	5 666
Café	4 441	0	0	0	3	52	207	742	1 443	1 390	450	40	0	0	4 327
Cebada grano	13 180	37	121	166	1	0	3	52	773	3 384	1 601	909	360	40	7 123
Cebolla	3 104	0	62	87	249	328	386	393	555	363	57	0	6	9	2 346
Frijol grano seco	1 649	17	0	1	12	19	33	245	602	398	48	29	111	52	1 549
Haba grano seco	5 010	0	0	1	0	0	3	255	1 164	1 807	463	54	2	0	3 748
Haba grano verde	3 122	214	217	103	266	443	826	776	295	72	9	106	112	223	3 128
Lúcuma	349	30	25	30	20	24	38	39	27	31	25	19	15	8	246
Maíz amarillo duro	2 080	0	0	0	125	490	656	378	156	80	25	65	61	17	2 053
Maíz amiláceo	16 255	0	5	0	6	0	10	396	2 793	5 836	1 262	77	3	5	10 388
Maíz choclo	8 447	156	211	178	485	1 013	2 022	2 217	796	17	14	22	26	67	6 679
Naranja	3 698	54	51	42	51	177	346	523	735	766	483	185	90	0	3 356
Oca	5 269	0	0	0	0	0	18	541	2 259	1 076	22	0	0	0	3 916
Olluco	9 844	0	0	0	0	0	64	734	3 432	2 492	131	4	0	0	6 857
Palto	3 874	320	322	344	536	626	591	589	477	400	346	269	80	32	3 946
Papa	188 951	114	1 455	1 517	3 333	4 191	8 302	28 437	40 316	42 329	9 013	27	0	0	135 948
Papaya	1 779	176	188	216	170	167	160	150	154	140	158	44	34	2	1 179
Piña	1 795	924	1 112	298	223	133	62	19	7	35	67	35	225	0	806
Plátano	5 442	544	551	555	543	543	558	543	531	523	525	212	282	243	4 503
Quinoa	2 368	0	0	0	0	5	0	165	622	613	37	1	0	0	1 443
Trigo	8 942	82	118	266	0	0	0	1	276	2 608	1 676	762	319	51	5 693
Tomate	1 910	132	206	230	204	74	114	99	89	101	70	166	182	46	1 145
Tuna	15 390	138	244	616	2 754	5 732	4 156	1 467	446	135	75	42	45	0	14 852
Yuca	6 639	616	656	691	594	756	618	645	549	469	489	494	495	545	5 654
Zapallo	750	0	0	0	0	0	74	112	294	16	49	15	33	16	609
PECUARIO															
Carne de ovino	4 431	376	413	459	331	359	450	596	567	564	584	493	405	378	4 727
Carne de porcino	3 528	316	336	376	295	336	357	463	439	406	457	443	323	346	3 866
Carne de vacuno	18 597	1 501	1 500	1 850	1 454	1 732	1 880	2 371	2 368	2 169	2 387	2 151	1 590	1 537	19 641
Leche Vacuno	41 919	562	691	843	1 807	3 312	6 446	9 539	10 827	7 014	4 832	2 949	1 295	602	48 625

Fuente: MINAG

Elaboración: BCRP. Sucursal Huancayo.

ANEXO 2

**AYACUCHO: SIEMBRAS DE PRINCIPALES CULTIVOS
(En hectáreas)**

CULTIVOS	Ago. - Oct. 2010-2011	2010 - 2011										2011 - 2012			Ago. - Oct. 2011 - 2012	
		Oct	Nov	Dic	Ene	Feb	Mar	Abr	May	Jun	Jul	Ago	Set	Oct		
Achita o kiwicha	13	12	32	20	9	0	0	7	0	0	0	0	0	0	10	10
Ajo	65	39	101	52	11	10	1	24	3	8	5	5	27	49	81	
Arroz cáscara	212	134	172	0	0	0	0	0	0	0	0	0	63	236	299	
Arveja grano seco	730	623	1 649	1 621	281	4	0	0	0	1	0	0	89	618	707	
Arveja grano verde	783	480	294	138	24	30	1	44	26	24	68	159	303	371	833	
Avena forrajera	259	220	1 082	1 343	308	15	0	0	0	0	4	10	94	217	321	
Avena grano	152	152	378	163	11	0	0	0	0	0	0	0	0	108	108	
Cacao	33	0	0	0	0	0	0	0	0	0	0	0	0	0	0	
Café	184	50	10	0	0	0	0	0	0	0	0	0	0	0	0	
Cebada forrajera	35	3	6	12	13	0	0	0	0	0	0	22	8	16	46	
Cebada grano	353	330	2 749	6 397	2 891	347	30	8	44	163	43	2	4	196	202	
Cebolla	150	71	39	60	13	1	0	1	9	7	18	35	44	52	131	
Frijol grano seco	437	295	414	735	179	51	16	7	42	33	2	13	50	232	295	
Haba grano seco	3 100	2 291	2 053	665	42	0	0	0	0	0	1	232	770	2 113	3 115	
Haba grano verde	945	544	265	93	23	37	9	37	28	80	54	169	382	434	985	
Maíz amarillo duro	682	238	224	56	25	31	7	0	0	0	8	66	344	355	765	
Maíz amiláceo	8 588	7 037	6 657	2 896	151	6	2	0	0	0	1	149	2 382	5 539	8 070	
Maíz choclo	1 152	668	382	133	5	0	3	7	7	9	38	279	519	527	1 325	
Maní para aceite	155	28	0	0	0	0	15	0	0	0	0	0	46	71	117	
Oca	820	575	325	78	0	0	0	0	0	0	0	73	308	556	937	
Olluco	1 271	907	777	308	7	0	0	0	0	0	0	174	312	899	1 385	
Palto	40	18	0	23	5	0	0	0	2	0	0	0	0	0	0	
Papa	7 608	6 053	7 947	2 583	394	2	0	0	1	15	209	601	1 510	5 306	7 417	
Quinua	1 086	919	1 157	507	30	0	0	0	0	0	0	2	198	724	924	
Tomate	49	13	16	16	0	0	0	0	0	0	0	0	0	0	0	
Trigo	191	185	1 102	5 119	2 435	288	44	5	36	243	49	8	12	72	92	
Yuca	479	195	256	3	1	0	0	1	0	0	0	0	251	411	662	
Zanahoria	111	60	32	22	12	1	1	3	2	4	11	16	39	53	108	
Zapallo	23	21	9	9	6	2	2	0	0	0	1	2	0	10	12	

Fuente: MINAG

Elaboración: BCRP. Sucursal Huancayo.

ANEXO 3

**AYACUCHO: PRODUCCIÓN ELÉCTRICA
(EN MEGAVATIOS HORA)**

	2010				2011										
	Ene. - Oct.	Oct	Nov	Dic	Ene.	Feb	Mar	Abr	May	Jun	Jul	Ago	Set	Oct	Ene. - Oct.
ENERGÍA ELÉCTRICA (MWH)	9 951	888	881	879	829	802	934	983	1 040	1 017	1 042	1 154	1 118	1 153	10 070

Fuente: MINEM

Elaboración: BCRP. Sucursal Huancayo.

ANEXO 4

AYACUCHO: PRODUCCIÓN MINERA METÁLICA

MINERAL	2010				2011										
	Ene. - Oct.	Oct	Nov	Dic	Ene	Feb	Mar	Abr	May	Jun	Jul	Ago	Set	Oct	Ene. - Oct.
Cobre (TMF)	569	65	62	44	34	0	0	0	4	45	59	62	59	58	321
Oro (KGF)	3 895	347	411	435	432	438	436	503	439	470	491	571	562	542	4 883
Plata (KGF)	269 493	25 577	29 813	33 677	22 834	23 945	19 064	24 033	21 256	22 466	27 517	26 637	24 195	26 691	238 639
Plomo (TMF)	4 764	441	352	467	352	0	0	0	36	536	444	466	584	556	2 974
Zinc (TMF)	20 286	2 139	2 073	2 253	1 568	0	0	0	277	2 289	2 756	2 684	3 088	3 106	15 768

Fuente: MINEM.

Elaboración: BCRP. Sucursal Huancayo.

ANEXO 5

**AYACUCHO: VENTAS DE CEMENTO
TM**

	2010				2011										
	Ene. - Oct.	Oct	Nov	Dic	Ene	Feb	Mar	Abr	May	Jun	Jul	Ago	Set	Oct	Ene. - Oct.
Ventas de Cemento	85 386	10 443	11 009	10 437	8 708	6 754	6 470	6 217	6 846	7 566	10 745	12 889	13 616	14 561	94 373
Total	85 386	10 443	11 009	10 437	8 708	6 754	6 470	6 217	6 846	7 566	10 745	12 889	13 616	14 561	94 373

Fuente: Cemento Andino.

Elaboración: BCRP. Sucursal Huancayo.

ANEXO 6

AYACUCHO: ARRIBOS POR CATEGORIAS

MESES	NO CATEGORIZADO				UNA ESTRELLA				DOS ESTRELLAS				TRES ESTRELLAS				TOTAL					
	2010		2011		2010		2011		2010		2011		2010		2011		2010			2011		
	Nac.	Ext.	Nac.	Ext.	Nac.	Ext.	Nac.	Ext.	Nac.	Ext.	Nac.	Ext.	Nac.	Ext.	Nac.	Ext.	Nac.	Ext.	Total	Nac.	Ext.	Total
Enero	15 698	372	15 082	509	633	8	739	4	517	10	357	41	606	170	773	114	17 454	560	18 014	16 951	668	17 619
Febrero	15 883	432	17 612	411	657	3	612	0	485	15	477	48	935	139	951	158	17 960	589	18 549	19 652	617	20 269
Marzo	17 571	218	17 129	544	616	2	703	0	379	27	566	32	874	175	1 058	100	19 440	422	19 862	19 456	676	20 132
Abril	18 545	529	20 100	431	780	0	828	4	569	44	66	0	1322	188	1 360	134	21 216	761	21 977	22 354	569	22 923
Mayo	17 200	592	13 784	296	948	2	693	9	666	24	519	32	1 085	64	1 170	134	19 899	682	20 581	16 166	471	16 637
Junio	15 927	553	16 174	466	831	2	482	5	771	67	506	31	1 512	132	1 326	193	19 041	754	19 795	18 488	695	19 183
Julio	17 504	650	17 163	488	833	7	578	0	779	43	542	95	1 453	196	1 227	274	20 569	896	21 465	19 510	857	20 367
Agosto	17 840	582	17 040	811	821	0	596	1	675	31	285	52	1 550	172	1 299	205	20 886	785	21 671	19 220	1 069	20 289
Setiembre	15 996	506	17 327	384	870	8	649	1	662	27	378	43	1 125	141	1 357	109	18 653	682	19 335	19 711	537	20 248
Octubre	17 179	393	16 444	369	876	2	629	0	815	15	503	28	1 202	179	1 483	163	20 072	589	20 661	19 059	560	19 619
Noviembre	14 863	458			869	3			608	21			1 112	721			17 452	1 203	18 655			
Diciembre	15 316	350			803	2			361	55			951	119			17 431	526	17 957			
Ene. - Oct.	169 343	4 827	167 855	4 709	7 865	34	6 509	24	6 318	303	4 199	402	11 664	1 556	12 004	1 584	195 190	6 720	201 910	190 567	6 719	197 286
Var. % Oct. 11/10			-4,3	-6,1			-28,2	-100,0			-38,3	86,7			23,4	-8,9				-5,0	-4,9	-5,0
Var % (Ene. - Oct).11/10			-0,9	-2,4			-17,2	-29,4			-33,5	32,7			2,9	1,8				-2,4	0,0	-2,3

Fuente: MINCETUR

Elaboración: BCRP, Sucursal Huancayo.

ANEXO 7

AYACUCHO: INDICADORES DE OCUPABILIDAD EN ESTABLECIMIENTOS DE HOSPEDAJE COLECTIVO

INDICADORES	2 010				2 011										
	Ene. - Oct.	Oct	Nov	Dic	Ene	Feb	Mar	Abr	May	Jun	Jul	Ago	Set	Oct	Ene. - Oct.
Total de Arribos	181 249	20 661	18 655	17 957	17 619	20 269	20 132	22 923	16 637	19 183	20 367	20 289	20 248	19 619	197 286
Nacionales	195 190	20 072	17 452	17 431	16 951	19 652	19 456	22 354	16 166	18 488	19 510	19 220	19 711	19 059	190 567
Extranjeros	6 720	589	1 203	526	668	617	676	569	471	695	857	1 069	537	560	6 719
Total de Pernoctaciones	273 747	30 833	28 142	27 213	24 676	29 200	30 811	34 487	26 323	28 109	31 879	31 119	31 119	29 344	297 067
Nacionales	261 133	29 672	26 919	26 215	23 453	27 868	29 419	33 424	25 228	26 799	29 719	28 746	30 387	28 221	283 264
Extranjeros	12 614	1 161	1 223	998	1 223	1 332	1 392	1 063	1 095	1 310	2 160	2 373	989	1 123	14 060
Permanencia Promedio (días)	1,5	1,5	1,5	1,5	1,4	1,4	1,5	1,5	1,5	1,4	1,5	1,5	1,5	1,5	1,5
Nacionales	1,5	1,4	1,5	1,5	1,4	1,4	1,5	1,5	1,5	1,4	1,5	1,5	1,5	1,4	1,5
Extranjeros	1,8	1,8	2,0	1,7	1,8	1,9	1,9	1,8	2,1	1,9	2,0	2,2	1,8	1,8	1,9
Oferta Promedio															
Número de establecimientos	203	199	197	197	197	197	197	194	194	194	196	196	196	196	196
Número de habitaciones	2 988	2 909	2 849	2 846	2 856	2 897	2 902	2 824	2 806	2 832	2 855	2 854	2 856	2 862	2 854
Número de plazas - camas	4 974	4 857	4 766	4 769	4 802	4 841	4 867	4 726	4 648	4 677	4 743	4 741	1 740	4 756	4 454
Tasa Neta de Ocupación															
Habitaciones (TNOH) 1/	25,5	27,2	26,0	23,3	21,1	28,0	26,6	31,7	22,7	24,7	26,7	26,7	26,9	21,8	25,7
Camas (TNOC) 2/	19,7	20,0	19,3	18,1	16,6	21,3	20,0	24,6	17,5	19,6	21,1	20,8	21,7	19,3	20,3
Total Empleo Promedio	550,4	545	532	532	554	555	559	537	557	560	545	553	557	545	552,2

1/ TNOH = (Total de habitaciones ocupadas)*100 / (Total de habitaciones disponibles * n° de noches en el mes).

2/ TNOC = (Total de pernoctaciones)*100 / (Total de plazas-camas disponibles * n° de noches en el mes).

Fuente: MINCETUR.

Elaboración: BCRP, Sucursal Huancayo.

ANEXO 8

AYACUCHO: EXPORTACIONES FOB POR GRUPO DE PRODUCTOS
(Miles de US\$)

PRODUCTOS	2010				2011										
	Ene - Oct.	Oct	Nov	Dic	Ene	Feb	Mar	Abr	May	Jun	Jul	Ago	Set	Oct	Ene - Oct.
PRODUCTOS TRADICIONALES	71 970	6 328	11 113	6 459	9 354	8 383	7 934	8 952	14 769	5 892	7 046	8 004	12 393	5 981	88 709
Agrícolas	3 242	322	237	525	0	61	0	0	0	78	256	1 425	1 751	677	4 248
Café	3 242	322	237	525	0	61	0	0	0	78	256	1 425	1 751	677	4 248
Mineros	68 727	6 006	10 876	5 935	9 354	8 322	7 934	8 952	14 769	5 813	6 790	6 579	10 642	5 304	84 461
Cobre	529	0	1 572	186	0	0	1 826	0	8 959	0	0	0	0	251	11 036
Oro	29 390	4 400	4 243	4 487	4 745	3 791	5 540	4 969	5 810	5 813	6 790	5 239	6 172	4 889	53 759
Plata	8 958	0	0	0	0	0	0	0	0	0	0	0	0	0	0
Plomo	13 210	1 606	4 980	1 262	944	4 531	491	543	0	0	0	0	446	0	6 954
Zinc	16 640	0	81	0	3 666	0	77	3 440	0	0	0	1 340	4 025	164	12 712
PRODUCTOS NO TRADICIONALES	9 486	1 085	1 414	1 784	958	1 172	1 403	1 400	994	2 568	3 608	4 181	2 515	1 077	19 876
Agropecuarios	8 612	1 058	1 329	893	921	1 150	1 399	1 367	903	2 553	3 572	4 164	2 477	1 017	19 524
Arvejas	0	0	0	0	0	0	0	0	0	0	0	0	0	0	0
Cacao	5 484	736	1 104	862	820	1 002	1 285	1 174	880	2 325	3 210	3 979	2 202	843	17 720
Cúrcuma	0	0	48	0	0	0	0	0	0	0	0	0	0	0	0
Hortalizas frescas	0	0	0	0	0	0	0	0	0	0	0	0	0	0	0
Maca	3	0	0	0	0	0	0	0	0	0	0	0	7	0	7
Palta	0	0	0	0	0	0	42	0	0	0	0	0	0	0	42
Semillas de Tara	280	24	58	6	0	26	16	49	23	0	45	0	72	10	242
Tara	2 844	298	119	25	102	122	55	144	0	228	317	185	195	164	1 511
Textil	668	11	10	881	20	9	0	28	88	1	27	8	31	45	259
Fibra de vicuña	568	0	0	863	0	0	0	0	0	0	0	0	0	0	0
Prendas de vestir	100	11	10	18	20	9	0	28	88	1	27	8	31	45	259
Químicos	121	0	0	0	9	0	0	0	0	0	0	0	0	0	9
Curtientes	121	0	0	0	9	0	0	0	0	0	0	0	0	0	9
Otros No Tradicionales 1/	85	16	75	10	8	13	4	5	2	14	9	8	6	15	84
TOTAL EXPORTACIONES	81 456	7 413	12 527	8 243	10 313	9 555	9 337	10 352	15 763	8 460	10 654	12 185	14 908	7 058	108 584

1/ Metal mecánica y otros.

Fuente: SUNAT.

Elaboración: BCRP, Sucursal Huancayo.

ANEXO 9

AYACUCHO: EXPORTACIONES FOB POR BLOQUE ECONÓMICO Y PAISES
(Miles de US\$)

BLOQUE	2010				2011										Ene - Oct.
	Ene - Oct.	Oct	Nov	Dic	Ene	Feb	Mar	Abr	May	Jun	Jul	Ago	Set	Oct	
I. AMÉRICA	11 076	797	1 587	724	522	779	1 200	1 089	594	987	966	1 783	1 356	802	10 076
TLCAN	6 129	297	1 142	119	188	16	310	123	91	93	332	308	66	146	1 672
Canadá	1 682	0	961	0	0	0	0	0	0	0	300	0	0	0	300
Estados Unidos	4 358	276	181	119	179	16	310	123	91	93	332	8	66	146	1 364
México	90	21	0	0	9	0	0	0	0	0	0	0	0	0	9
CAN	631	217	385	599	334	729	561	704	387	652	480	1 184	842	304	6 176
Bolivia	0	0	0	0	0	0	0	0	0	0	0	274	0	0	274
Colombia	5	0	277	112	109	109	0	247	241	52	805	0	17	1 580	
Ecuador	2	0	0	0	0	0	0	0	0	0	0	0	0	0	
Venezuela	624	217	108	488	225	620	561	704	141	410	428	379	569	287	4 323
MERCOSUR	3 994	86	60	0	0	28	107	235	116	34	154	77	366	79	1 197
Argentina	599	86	60	0	0	0	64	0	34	154	77	200	79	608	
Brasil	3 265	0	0	0	0	0	77	171	116	0	0	166	0	531	
Paraguay	22	0	0	0	0	0	0	0	0	0	0	0	0	0	
Resto MERCOSUR	108	0	0	0	0	28	30	0	0	0	0	0	0	58	
CHILE	219	100	0	0	0	0	222	0	0	0	0	0	0	256	477
RESTO DE AMÉRICA	103	98	0	6	0	6	0	28	0	208	0	214	81	17	554
II. EUROPA	45 230	4 841	3 957	6 046	5 182	4 219	5 804	5 406	15 146	7 418	9 606	9 062	9 037	6 044	76 925
UNIÓN EUROPEA	16 624	441	672	1 553	437	429	265	437	9 335	1 724	2 815	3 823	2 865	1 155	23 285
Alemania	10 841	142	73	420	0	227	0	6	6	260	196	1 473	1 728	459	4 356
Bélgica - Luxemburgo	2 276	129	390	239	309	97	187	347	87	586	1 507	1 734	979	83	5 916
Dinamarca	96	0	0	0	0	0	0	0	0	0	0	0	0	0	
España	755	87	0	0	0	95	0	80	0	27	0	0	0	107	308
Finlandia	0	0	0	0	0	0	0	0	0	0	0	0	0	0	
Francia	285	0	0	6	0	0	0	0	0	119	0	0	9	6	134
Inglaterra	0	0	0	0	0	0	0	0	0	0	0	0	107	0	107
Italia	775	0	85	863	0	0	25	0	253	368	444	616	4	376	2 087
Rusia	0	0	0	0	0	0	0	0	0	0	0	0	0	0	
Suecia	0	0	0	0	0	0	0	0	8 959	0	256	0	0	0	9 214
Países Bajos	1 420	49	99	0	102	0	42	4	0	364	393	0	40	123	1 068
Resto Unión Europea	175	33	26	26	26	10	10	0	30	0	20	0	0	0	95
SUIZA	28 606	4 400	3 284	4 492	4 745	3 791	5 540	4 969	5 810	5 695	6 790	5 239	6 172	4 889	53 640
RESTO DE EUROPA	0	0	0	0	0	0	0	0	0	0	0	0	0	0	0
III. ASIA	19 617	1 775	6 983	1 448	4 609	3 668	2 317	3 857	23	54	45	1 340	4 502	208	20 623
China	18 148	1 356	5 381	1 448	944	3 668	491	3 857	0	54	45	1 340	4 025	164	14 588
Hong Kong	0	0	0	0	0	0	0	0	0	0	0	0	0	0	
India	0	0	0	0	3 666	0	0	0	0	0	0	0	0	0	3 666
Japón	31	0	0	0	0	0	0	0	0	0	0	0	0	44	44
Republica de Corea	722	250	1 252	0	0	0	1 826	0	0	0	0	446	0	0	2 271
Tailandia	0	0	0	0	0	0	0	0	0	0	0	0	0	0	
Taiwan	0	0	0	0	0	0	0	0	0	0	0	0	0	0	
Resto de Asia	717	169	350	0	0	0	0	0	23	0	0	0	31	0	54
IV. AFRICA	3 141	0	0	25	0	0	0	0	0	0	37	0	0	0	37
Sudáfrica	3 141	0	0	25	0	0	0	0	0	0	37	0	0	0	37
V. OCEANIA	2 392	0	0	0	0	889	16	0	0	0	0	0	13	4	923
Australia	2 391	0	0	0	0	889	16	0	0	0	0	0	13	0	918
Resto de Oceanía	1	0	0	0	0	0	0	0	0	0	0	0	0	4	4
TOTAL	81 456	7 413	12 527	8 243	10 313	9 555	9 337	10 352	15 763	8 460	10 654	12 185	14 908	7 058	108 584

Fuente: SUNAT.
Elaboración: BCRP, Sucursal Huancayo.

ANEXO 10

AYACUCHO: INGRESOS CORRIENTES DEL GOBIERNO CENTRAL
(Miles de nuevos soles)

CONCEPTO	2010				2011										
	Ene. - Oct.	Oct	Nov	Dic	Ene	Feb	Mar	Abr	May	Jun	Jul	Ago	Set	Oct	Ene. - Oct.
I. INGRESOS TRIBUTARIOS	28 832	2 970	3 365	4 055	5 172	2 981	2 739	3 004	2 533	2 956	2 931	3 041	3 295	3 108	31 761
1. Impuesto a la Renta	15 505	1 576	1 827	2 062	2 773	1 595	1 698	1 650	1 357	1 639	1 869	1 770	2 045	1 898	18 293
- Personas Naturales	4 083	393	456	475	852	485	471	440	462	487	807	555	556	522	5 638
- Personas Jurídicas	10 201	1 123	1 334	1 567	1 891	1 080	963	755	810	1 059	1 033	1 143	1 440	1 342	11 515
- Regularización	1 221	60	37	20	30	29	264	455	85	93	29	72	49	35	1 141
2. Impuesto a la Importación	0	0	0	0	0	0	0	0	0	0	0	0	0	0	0
3. Impuesto General a las Ventas	9 651	1 037	1 164	1 497	1 998	1 055	685	801	687	866	694	861	794	852	9 292
- Operaciones Internas	9 651	1 037	1 164	1 497	1 998	1 055	685	801	687	866	694	861	794	852	9 292
- Operaciones Externas	0	0	0	0	0	0	0	0	0	0	0	0	0	0	0
4. Impuesto Selectivo al Consumo	17	2	2	2	2	2	1	1	1	1	2	2	2	1	15
5. Otros Ingresos Tributarios	3 659	356	373	494	400	330	355	552	488	450	366	409	453	357	4 160
II. INGRESOS NO TRIBUTARIOS	928	0	432	0	0	4	0	111	0	0	0	1 529	0	277	1 921
TOTAL	29 760	2 970	3 797	4 055	5 173	2 985	2 739	3 115	2 533	2 956	2 931	4 570	3 295	3 385	33 682

Fuente: SUNAT.

Elaboración: BCRP, Sucursal Huancayo.

ANEXO 11

**GASTO PÚBLICO DEVENGADO POR NIVELES DE GOBIERNO 1/
(Miles de nuevos soles)**

NIVELES DE GOBIERNO	2010				2011										
	Ene. - Oct.	Oct	Nov	Dic	Ene	Feb	Mar	Abr	May	Jun	Jul	Ago	Set	Oct	Ene. - Oct.
Gobierno Central	446 677	91 067	46 643	68 172	50 602	57 210	177 425	55 362	69 358	90 599	77 434	68 495	129 421	77 196	853 103
Gobierno Regional de Ayacucho	501 583	47 503	74 006	77 473	33 028	33 606	37 597	37 202	43 311	45 351	52 018	51 293	59 033	49 988	442 426
Gobiernos Locales (Municipios)	282 609	33 019	41 470	76 484	1 722	9 330	15 254	19 486	22 953	25 528	28 909	30 157	40 948	42 445	236 732
TOTAL	1 230 868	171 589	162 119	222 128	85 352	100 145	230 276	112 049	135 622	161 478	158 361	149 946	229 402	169 629	1 532 261

1/ Gasto devengado: Nivel de gasto que se asocia a la verificación del cumplimiento de las obligaciones, esto es la entrega del bien o prestación del servicio.

Fuente: Ministerio de Economía y Finanzas - SIAF

Elaboración: BCRP, Sucursal Huancayo.

ANEXO 12

GASTO PÚBLICO DEVENGADO POR TIPO Y NIVELES DE GOBIERNO 1/
(Miles de nuevos soles)

TIPO DE GASTO	2010				2011										
	Ene. - Oct.	Oct	Nov	Dic	Ene	Feb	Mar	Abr	May	Jun	Jul	Ago	Set	Oct	Ene. - Oct.
GASTOS CORRIENTES	670 325	70 454	66 948	113 750	62 579	78 903	68 066	64 240	78 498	70 241	88 818	74 289	89 895	75 740	751 269
Gobierno Central	232 976	23 463	14 151	41 050	28 535	38 250	27 990	21 264	30 603	25 368	36 111	26 122	37 738	25 113	297 095
Gobierno Regional de Ayacucho	348 143	38 806	42 013	56 232	32 979	33 296	30 501	34 408	38 077	35 654	42 530	38 722	39 852	40 090	366 110
Gobiernos Locales (Municipios)	89 207	8 184	10 784	16 467	1 064	7 356	9 575	8 569	9 818	9 220	10 176	9 444	12 305	10 536	88 064
GASTOS DE CAPITAL	554 006	100 759	94 579	107 816	22 773	21 243	162 210	47 790	57 119	91 111	69 527	75 626	139 493	93 808	780 699
Gobierno Central	213 701	67 603	32 492	27 122	22 066	18 959	149 435	34 098	38 755	65 231	41 323	42 373	91 683	52 083	556 008
Gobierno Regional de Ayacucho	153 440	8 697	31 992	21 241	49	310	7 095	2 794	5 234	9 698	9 488	12 570	19 181	9 897	76 316
Gobiernos Locales (Municipios)	186 865	24 458	30 095	59 453	658	1 974	5 680	10 898	13 130	16 182	18 715	20 682	28 629	31 828	148 375
SERVICIO DE LA DEUDA	6 536	377	592	563	0	0	0	19	5	125	17	31	14	81	293
Gobierno Central	0	0	0	0	0	0	0	0	0	0	0	0	0	0	0
Gobierno Regional de Ayacucho	0	0	0	0	0	0	0	0	0	0	0	0	0	0	0
Gobiernos Locales (Municipios)	6 536	377	592	563	0	0	0	19	5	125	17	31	14	81	293
TOTAL	1 230 868	171 589	162 119	222 128	85 352	100 145	230 276	112 049	135 622	161 478	158 361	149 946	229 402	169 629	1 532 261

1/ Gasto devengado: Nivel de gasto que se asocia a la verificación del cumplimiento de las obligaciones, esto es la entrega del bien o prestación del servicio.

Fuente: Ministerio de Economía y Finanzas - SIAF

Elaboración: BCRP, Sucursal Huancayo.

ANEXO 13

GASTO PÚBLICO TOTAL POR GENÉRICA DE GASTO 1/
(Miles de nuevos soles)

FUNCIONES	2010				2011										
	Ene. - Oct.	Oct	Nov	Dic	Ene	Feb	Mar	Abr	May	Jun	Jul	Ago	Set	Oct	Ene. - Oct.
GASTOS CORRIENTES	670 325	70 454	66 948	113 750	62 579	78 903	68 066	64 240	78 498	70 241	88 818	74 289	89 895	75 740	751 269
Personal y Obligaciones Sociales	342 067	34 640	34 620	45 547	36 838	38 510	34 669	37 036	38 995	37 096	50 003	38 266	39 486	39 043	389 943
Pensiones y Otras Prestaciones Soc.	89 952	8 618	6 095	17 767	6 263	12 423	6 477	10 317	10 005	9 027	10 408	7 216	8 721	9 006	89 863
Bienes y Servicios	161 754	20 863	22 458	35 967	10 192	19 693	16 366	14 020	18 755	20 848	18 674	23 347	29 965	23 481	195 341
Donaciones y Transferencias	17 018	2 364	2 144	4 498	1 367	1 611	1 662	1 801	2 092	2 516	1 150	4 318	2 855	2 539	21 912
Otros Gastos	59 535	3 969	1 631	9 971	7 919	6 666	8 892	1 066	8 651	754	8 582	1 142	8 867	1 670	54 210
GASTOS DE CAPITAL	554 006	100 759	94 579	107 816	22 773	21 243	162 210	47 790	57 119	91 111	69 527	75 626	139 493	93 808	780 699
Adquisición de Activos no Financieros	485 645	75 897	80 750	106 950	22 628	14 411	158 210	47 576	56 999	85 828	67 299	72 715	123 684	91 865	741 214
Adquisición de Activos Financieros	5	0	0	0	0	0	0	0	0	0	0	0	0	0	0
Donaciones y Transferencias	55 008	22 644	184	- 8 597	54	221	3 776	151	114	1 142	1 465	2 897	13 804	1 182	24 806
Otros Gastos	13 349	2 218	13 645	9 463	91	6 610	224	62	5	4 141	763	15	2 004	762	14 679
SERVICIO DE LA DEUDA	6 536	377	592	563	0	0	0	19	5	125	17	31	14	81	293
Servicio de la Deuda Pública	6 536	377	592	563	0	0	0	19	5	125	17	31	14	81	293
TOTAL	1 230 868	171 589	162 119	222 128	85 352	100 145	230 276	112 049	135 622	161 478	158 361	149 946	229 402	169 629	1 532 261

1/ Gasto devengado: Nivel de gasto que se asocia a la verificación del cumplimiento de las obligaciones, esto es la entrega del bien o prestación del servicio.

Fuente: Ministerio de Economía y Finanzas - SIAF

Elaboración: BCRP, Sucursal Huancayo.

ANEXO 14

**INVERSIONES DEL SECTOR PUBLICO TOTAL POR FUNCIONES 1/
(Miles de nuevos soles)**

FUNCIONES	2010				2011										
	Ene. - Oct.	Oct	Nov	Dic	Ene	Feb	Mar	Abr	May	Jun	Jul	Ago	Set	Oct	Ene. - Oct.
03: Planeamiento y Contingencia	24 967	3 005	3 707	8 428	15	317	1 219	1 537	2 375	2 320	2 355	2 920	3 110	3 221	19 388
04: Defensa y Seguridad Nacional	0	0	0	0	0	0	0	0	0	0	0	0	0	0	0
05: Orden Público y Seguridad	2 503	374	339	713	0	77	120 270	332	269	- 445	15 356	5 244	66 029	5 591	212 722
06: Justicia	293	6	0	325	82	6	362	122	118	97	55	21	5	43	910
07: Trabako	6	0	0	158	0	0	0	0	0	0	0	0	0	0	0
08: Comercio	5 786	931	- 62	322	0	0	37	49	37	52	104	199	200	284	963
09: Turismo	1 049	142	181	246	263	192	53	148	192	103	912	424	463	539	3 290
10: Agropecuaria	79 498	6 886	8 818	23 285	473	754	2 440	3 218	5 331	7 122	9 458	9 371	11 448	11 270	60 885
11: Pesca	1 710	1 279	121	272	0	0	8	20	25	112	45	41	139	84	473
12: Energía	44 644	5 209	2 915	1 525	2 925	177	2 202	634	205	2 641	2 101	380	307	2 077	13 648
13: Minería	9	9	104	42	0	0	0	0	0	0	0	0	0	0	0
14: Industria	375	14	204	219	0	0	2	1	3	12	2	5	42	10	77
15: Transporte	174 001	37 819	20 859	27 164	15 525	9 369	25 553	32 578	37 304	57 369	23 233	35 269	26 108	49 601	311 910
16: Comunicaciones	2 679	41	133	585	0	0	91	130	197	728	123	317	172	104	1 863
17: Medio Ambiente	15 788	1 344	1 722	2 914	15	272	857	806	1 400	956	1 154	1 507	1 768	2 610	11 345
18: Saneamiento	38 872	5 579	7 234	12 177	600	489	1 038	2 466	2 837	3 648	3 611	5 251	4 768	6 270	30 977
19: Vivienda y Desarrollo Urbano	3 172	338	483	883	0	45	114	154	386	343	222	376	527	518	2 685
20: Salud	24 513	5 634	26 290	12 705	2 199	1 609	1 595	2 281	2 114	4 898	3 659	5 448	2 364	1 737	27 903
21: Cultura y Deporte	4 812	743	1 023	1 796	1	54	105	84	161	174	290	440	579	719	2 606
22: Educacion	56 441	5 725	6 048	11 729	529	965	2 183	2 947	3 967	5 539	4 386	5 144	5 366	6 624	37 649
23: Proteccion Social	4 348	818	632	1 460	3	84	80	69	78	159	234	357	291	563	1 919
24: Previsión Social	63	0	0	0	0	0	0	0	0	0	0	0	0	0	0
25: Deuda Pública	116	0	0	0	0	0	0	0	0	0	0	0	0	0	0
TOTAL	485 645	75 897	80 750	106 950	22 628	14 411	158 210	47 576	56 999	85 828	67 299	72 715	123 684	91 865	741 214

1/ Gasto devengado: Nivel de gasto que se asocia a la verificación del cumplimiento de las obligaciones, esto es la entrega del bien o prestación del servicio.

Fuente: Ministerio de Economía y Finanzas - SIAF

Elaboración: BCRP, Sucursal Huancayo.

ANEXO 15

AYACUCHO: DEPÓSITOS Y OBLIGACIONES DEL SISTEMA FINANCIERO
(Miles de nuevos soles)

ENTIDADES FINANCIERAS	2010			2011									
	Oct	Nov	Dic	Ene	Feb	Mar	Abr	May	Jun	Jul	Ago	Set	Oct
I. SISTEMA BANCARIO	173 588	173 588	190 995	187 253	178 382	178 561	175 405	177 677	176 477	180 078	171 267	172 432	168 966
Crédito	78 990	78 990	83 544	85 048	76 327	76 158	71 070	72 661	74 013	72 131	71 954	73 764	73 594
Interbank	66 833	66 833	77 725	76 444	77 388	77 737	79 109	77 253	73 846	72 248	64 784	62 454	60 072
Continental	24 369	24 369	26 351	22 402	21 393	21 247	21 890	24 248	24 548	31 611	30 586	32 649	32 365
Mibanco	3 383	3 383	3 366	3 348	3 257	3 399	3 324	3 504	4 060	4 065	3 906	3 554	2 923
Financiero	12	12	9	10	17	20	13	10	9	24	38	11	10
II. INSTITUCIONES DE MICROFINANZAS	86 794	86 794	91 937	90 073	88 988	88 189	87 209	91 262	91 956	91 650	93 237	94 918	92 337
Financiera Crediscotia	1 952	1 952	2 005	1 955	1 945	1 822	1 729	1 840	1 964	2 018	1 872	1 720	1 698
Financiera Edyficar	77	77	77	46	45	31	29	16	9	13	7	26	59
Financiera Efectiva	0	0	0	0	0	0	0	0	0	0	0	0	0
Caja Municipal de Arequipa	3 871	3 871	4 820	4 412	4 575	4 704	4 132	4 828	5 551	5 423	5 530	6 088	4 979
Caja Municipal de Ica	43 331	43 331	44 961	43 975	43 410	42 770	42 639	43 427	42 826	42 311	42 555	43 393	40 995
Caja Municipal de Huancayo	10 264	10 264	11 318	11 379	11 035	10 583	10 321	10 975	11 598	11 461	11 946	11 999	12 627
Caja Municipal de Piura	1 156	1 156	1 568	1 240	1 146	1 236	1 261	1 370	1 306	1 360	1 450	1 706	1 558
Caja Rural Libertadores Ayacucho	26 127	26 127	27 092	26 943	26 779	26 945	26 798	28 649	28 251	28 754	29 526	29 671	30 092
Caja Rural Nuestra Gente	15	15	97	124	52	97	300	157	451	310	352	316	329
Caja Rural Señor de Luren	0	0	0	0	0	0	0	0	0	0	0	0	0
Caja Rural Los Andes	0	0	0	0	0	0	0	0	0	0	0	0	0
Edpyme Proempresa	0	0	0	0	0	0	0	0	0	0	0	0	0
TOTAL	260 382	260 382	282 932	277 325	267 371	266 750	262 615	268 939	268 433	271 728	264 505	267 351	261 303
Moneda Nacional	209 694	209 694	230 826	225 441	215 025	214 595	212 204	217 418	216 752	211 518	206 503	208 325	205 181
Moneda Extranjera	50 688	50 688	52 106	51 884	52 345	52 155	50 411	51 522	51 681	60 210	58 001	59 026	56 122

Fuente: SBS

Elaboración: BCRP, Sucursal Huancayo.

ANEXO 16

AYACUCHO: DEPÓSITOS EN LAS ENTIDADES FINANCIERAS UBICADAS POR PROVINCIAS - OCTUBRE 2011
(Miles de nuevos soles)

ENTIDADES FINANCIERAS	PROVINCIAS															REGIÓN		
	HUAMANGA			HUANTA			LA MAR			LUCANAS			PARINACOCHAS			MN	ME	TOTAL
	MN	ME	TOTAL	MN	ME	TOTAL	MN	ME	TOTAL	MN	ME	TOTAL	MN	ME	TOTAL			
I. SISTEMA BANCARIO	123 521	45 444	168 966	0	0	0	0	0	0	0	0	0	0	0	0	123 521	45 444	168 966
Crédito	52 341	21 254	73 594	0	0	0	0	0	0	0	0	0	0	0	0	52 341	21 254	73 594
Interbank	48 536	11 537	60 072	0	0	0	0	0	0	0	0	0	0	0	0	48 536	11 537	60 072
Continental	20 155	12 210	32 365	0	0	0	0	0	0	0	0	0	0	0	0	20 155	12 210	32 365
Mi Banco	2 480	444	2 923	0	0	0	0	0	0	0	0	0	0	0	0	2 480	444	2 923
Financiero	10	0	10	0	0	0	0	0	0	0	0	0	0	0	0	10	0	10
II. INSTITUCIONES DE MICROFINANZAS	59 734	9 260	68 993	2 963	494	3 458	4 951	217	5 167	14 012	707	14 719	0	0	0	81 660	10 678	92 337
Financiera Crediscotia	1 236	462	1 698	0	0	0	0	0	0	0	0	0	0	0	0	1 236	462	1 698
Financiera Edyficar	1	0	1	58	0	58	0	0	0	0	0	0	0	0	0	59	0	59
Caja Municipal de Arequipa	4 408	571	4 979	0	0	0	0	0	0	0	0	0	0	0	0	4 408	571	4 979
Caja Municipal de Ica	25 015	3 902	28 917	0	0	0	0	0	0	11 457	621	12 079	0	0	0	36 472	4 523	40 995
Caja Municipal de Huancayo	9 078	1 479	10 557	104	5	109	1 897	65	1 962	0	0	0	0	0	0	11 078	1 549	12 627
Caja Municipal de Piura	1 242	316	1 558	0	0	0	0	0	0	0	0	0	0	0	0	1 242	316	1 558
Caja Rural Nuestra Gente	329	0	329	0	0	0	0	0	0	0	0	0	0	0	0	329	0	329
Caja Rural Libertadores Ayacucho	18 426	2 530	20 955	2 802	489	3 291	3 054	152	3 206	2 555	85	2 640	0	0	0	26 836	3 256	30 092
TOTAL	183 255	54 704	237 959	2 963	494	3 458	4 951	217	5 167	14 012	707	14 719	0	0	0	205 181	56 122	261 303

Fuente: SBS.

Elaboración: BCRP, Sucursal Huancayo.

ANEXO 17

AYACUCHO: CRÉDITO DEL SISTEMA FINANCIERO AL SECTOR PRIVADO
(Miles de nuevos soles)

ENTIDADES FINANCIERAS	2010			2011									
	Oct	Nov	Dic	Ene	Feb	Mar	Abr	May	Jun	Jul	Ago	Set	Oct
I. SISTEMA BANCARIO	250 715	256 178	259 278	258 697	264 866	271 932	278 627	283 322	286 053	286 317	293 694	296 135	303 755
Crédito	117 858	118 825	119 560	117 989	120 618	121 907	127 095	129 974	132 813	132 326	135 014	134 797	141 486
Interbank	52 335	53 700	54 878	55 563	56 407	57 610	58 387	59 374	59 467	58 890	59 515	60 314	61 062
Mibanco	46 428	47 394	48 124	48 826	49 035	50 413	51 339	51 822	52 045	52 158	52 474	53 270	52 690
Continental	33 859	36 034	36 464	36 063	38 563	41 766	41 555	41 901	41 495	42 724	46 465	47 532	48 273
Financiero	235	225	251	257	243	237	251	252	233	219	225	222	243
II. INSTITUCIONES DE MICROFINANZAS	230 523	237 636	243 075	243 549	248 495	253 893	255 112	259 589	263 561	265 712	253 620	258 178	262 398
Financiera Crediscotia	25 859	27 700	29 487	30 717	32 799	34 428	35 386	36 127	37 184	36 923	35 987	35 776	35 637
Financiera Edyficar	35 989	36 420	36 389	34 890	34 782	35 261	34 950	35 542	35 966	36 461	36 946	37 330	37 718
Financiera Efectiva	1 804	1 759	1 862	1 832	1 794	1 892	1 977	2 119	2 107	2 215	2 188	2 155	2 168
Financiera TFC	593	670	804	960	1 019	1 060	1 068	1 105	1 150	1 150	1 124	1 055	987
Caja Municipal de Arequipa	17 490	18 203	18 486	18 607	19 182	19 691	19 438	19 687	19 512	19 367	19 552	20 308	20 565
Caja Municipal de Ica	67 132	68 918	69 112	68 576	68 919	68 963	68 226	68 231	68 608	67 894	67 145	68 399	68 221
Caja Municipal de Huancayo	26 699	28 258	30 010	30 890	31 819	33 108	33 275	34 125	34 927	34 933	35 412	35 597	37 198
Caja Municipal de Piura	4 218	4 294	4 303	4 188	4 604	5 087	5 388	5 188	5 353	5 636	5 663	5 719	5 522
Caja Rural Libertadores de Ayacucho	19 334	19 006	18 907	19 060	18 365	18 500	18 751	19 794	19 755	20 029	19 608	19 788	20 286
Caja Rural Señor de Luren	2 428	2 432	2 465	2 270	2 301	2 421	2 440	2 495	2 720	2 693	2 714	2 708	2 541
Caja Rural Los Andes	6 879	7 131	7 319	7 569	7 708	8 024	7 934	8 173	9 003	9 424	10 430	11 813	12 924
Caja Rural Nuestra Gente	0	272	626	1 077	1 589	1 982	2 534	2 907	3 405	4 108	4 510	5 092	5 639
Edpyme Proempresa	22 100	22 573	23 306	22 914	23 614	23 477	23 746	24 096	23 871	24 879	12 341	12 437	12 862
Edpyme Pronegocios	0	0	0	0	0	0	0	0	0	0	0	0	131
TOTAL	481 238	493 814	502 353	502 246	513 361	525 824	533 739	542 911	549 614	552 030	547 313	554 314	566 153
Moneda Nacional	417 756	429 318	436 157	436 480	444 710	453 632	460 190	469 240	476 768	480 649	474 053	479 555	491 793
Moneda Extranjera	63 482	64 496	66 196	65 766	68 651	72 192	73 549	73 670	72 847	71 381	73 260	74 758	74 360

Fuente: SBS.

Elaboración: BCRP, Sucursal Huancayo.

ANEXO 18

AYACUCHO: CRÉDITO DE LAS ENTIDADES FINANCIERAS UBICADAS POR PROVINCIAS – OCTUBRE 2011
(Miles de nuevos soles)

ENTIDADES FINANCIERAS	PROVINCIAS															REGIÓN		
	HUAMANGA			HUANTA			LA MAR			LUCANAS			PARINACOCHAS			MN	ME	TOTAL
	MN	ME	TOTAL	MN	ME	TOTAL	MN	ME	TOTAL	MN	ME	TOTAL	MN	ME	TOTAL			
I. SISTEMA BANCARIO	238 399	65 355	303 755	0	0	0	0	0	0	0	0	0	0	0	0	238 399	65 355	303 755
Crédito	113 823	27 663	141 486	0	0	0	0	0	0	0	0	0	0	0	0	113 823	27 663	141 486
Interbank	47 286	13 776	61 062	0	0	0	0	0	0	0	0	0	0	0	0	47 286	13 776	61 062
Mibanco	48 830	3 861	52 690	0	0	0	0	0	0	0	0	0	0	0	0	48 830	3 861	52 690
Continental	28 222	20 051	48 273	0	0	0	0	0	0	0	0	0	0	0	0	28 222	20 051	48 273
Financiero	239	4	243	0	0	0	0	0	0	0	0	0	0	0	0	239	4	243
II. INSTITUCIONES DE MICROFINANZAS	196 248	8 271	204 518	18 663	1	18 664	18 954	0	18 954	18 106	733	18 838	1 423	0	1 423	253 393	9 005	262 398
Financiera Crediscotia	35 018	619	35 637	0	0	0	0	0	0	0	0	0	0	0	0	35 018	619	35 637
Financiera Edyficar	23 808	606	24 414	13 304	0	13 304	0	0	0	0	0	0	0	0	0	37 112	606	37 718
Financiera Efectiva	2 168	0	2 168	0	0	0	0	0	0	0	0	0	0	0	0	2 168	0	2 168
Financiera TFC	987	0	987	0	0	0	0	0	0	0	0	0	0	0	0	987	0	987
Caja Municipal de Arequipa	18 541	2 024	20 565	0	0	0	0	0	0	0	0	0	0	0	0	18 541	2 024	20 565
Caja Municipal de Ica	44 584	4 872	49 456	0	0	0	4 149	0	4 149	12 460	733	13 193	1 423	0	1 423	62 616	5 605	68 221
Caja Municipal de Huancayo	26 845	0	26 845	1 255	0	1 255	9 098	0	9 098	0	0	0	0	0	0	37 198	0	37 198
Caja Municipal de Piura	5 522	0	5 522	0	0	0	0	0	0	0	0	0	0	0	0	5 522	0	5 522
Caja Rural Libertadores de Ayacucho	11 875	110	11 985	2 584	1	2 586	2 611	0	2 611	3 104	0	3 104	0	0	0	20 175	111	20 286
Caja Rural Señor de Luren	0	0	0	0	0	0	0	0	0	2 541	0	2 541	0	0	0	2 541	0	2 541
Caja Rural Los Andes	12 887	37	12 924	0	0	0	0	0	0	0	0	0	0	0	0	12 887	37	12 924
Caja Rural Nuestra Gente	5 639	0	5 639	0	0	0	0	0	0	0	0	0	0	0	0	5 639	0	5 639
Edpyme Proempresa	8 244	2	8 246	1 520	0	1 520	3 096	0	3 096	0	0	0	0	0	0	12 859	2	12 862
Edpyme Pronegocios	131	0	131	0	0	0	0	0	0	0	0	0	0	0	0	131	0	131
TOTAL	434 647	73 626	508 273	18 663	1	18 664	18 954	0	18 954	18 106	733	18 838	1 423	0	1 423	491 793	74 360	566 153

Fuente: SBS.

Elaboración: BCRP, Sucursal Huancayo.

ANEXO 19

**AYACUCHO: CARTERA PESADA DEL SISTEMA FINANCIERO
(En porcentajes)**

ENTIDADES FINANCIERAS	2010			2011									
	Oct	Nov	Dic	Ene	Feb	Mar	Abr	May	Jun	Jul	Ago	Set	Oct
Empresas Bancarias	4,0	3,8	3,7	3,4	3,6	4,1	4,2	5,2	4,6	5,1	5,2	4,8	5,0
Empresas Financieras	5,8	5,4	5,9	6,1	6,1	6,6	6,8	7,0	6,7	6,9	6,7	6,1	6,3
Cajas Municipales	6,4	6,3	5,5	6,2	6,6	6,8	7,3	7,8	7,8	8,8	8,0	7,9	7,6
Cajas Rurales	8,8	7,2	7,3	6,7	4,7	5,0	5,1	5,1	4,5	4,7	4,3	3,8	4,0
Edpymes	4,3	4,4	4,4	5,7	6,1	5,7	5,7	5,6	5,7	6,2	5,5	6,0	5,7
Agrobanco	29,0	19,2	13,5	13,4	13,6	13,7	13,1	5,8	5,6	5,8	17,0	39,4	n.d.
Total	4,3	4,9	4,6	4,7	4,8	5,1	5,2	5,6	5,3	5,7	5,6	5,5	5,5

1/ Cifras preliminares.

Fuente: Superintendencia de Banca y Seguros - SBS y entidades del sistema financiero.

Elaboración: BCRP, Sucursal Huancayo.

VI. FICHA TÉCNICA

Metodología del Cálculo del Indicador de Actividad Económica Regional de Ayacucho

El Indicador de Actividad Económica Regional es un indicador parcial de corto plazo, que busca medir el desenvolvimiento de la economía regional a partir de la evolución de la actividad de los principales sectores. Los sectores considerados representan el 58,2 por ciento del Valor Agregado Bruto del departamento, publicado por el INEI.

El indicador, se obtiene mediante la agregación ponderada de los índices sectoriales, utilizando como factor de ponderación la estructura porcentual anual del año 2007, elaborado por el INEI.

$$\text{Indicador Regional} = \sum_{i=1}^n I_{\text{sector } i(t)} * w_i$$

I_i = Índice del sector i en el período (mes) t
 n = Número de sectores que componen el índice
 w_i = Peso relativo ponderado del sector i en base a su contribución al PBI departamental 2007.

Los sectores que incluye el indicador son: agropecuario, pesca, minería, manufactura, electricidad, construcción, servicios gubernamentales y servicios financieros.

El índice de los sectores agropecuario, pesca, minería, manufactura y electricidad, se calcula en base al Valor Bruto de Producción, de la siguiente manera:

$$\text{Índice sector } i = \left[\frac{VBP_{it}}{VBP_i \text{ prom. 2007}} \right] \times 100$$

en donde:

i = Sector analizado
 VBP_{it} = Valor Bruto de la Producción del sector i del mes t a precios de 1994.
 $VBP_i \text{ prom. 2007}$ = Valor Bruto de Producción promedio 2007 del sector i a precios de 1994.

Características del procedimiento:

- a) La clasificación de los sectores productivos se basa en la Clasificación Industrial Internacional Uniforme (CIIU-Revisión 3).
- b) Las fuentes de la información sectorial son:
 - Para los sectores agropecuario y minero, los respectivos ministerios sectoriales.
 - Para el sector electricidad, la fuente es el Ministerio de Energía y Minas (Minem).
 - Para el sector construcción, la fuente es la empresa Cemento Andino S.A.
 - Para los sectores servicios gubernamentales y servicios financieros, las fuentes son el Ministerio de Economía y Finanzas (Sistema Integrado de Administración Financiera del Sector Público SIAF-SP) y la Superintendencia de Banca, Seguros y AFP, respectivamente.
- c) El valor bruto de producción (VBP) de los sectores agropecuario, minero y electricidad, se obtiene de la aplicación de los precios del año base (1994), a los volúmenes de producción de los sectores respectivos. Los precios del año base, son los utilizados por la Dirección Nacional de Cuentas Nacionales del INEI.
- d) El VBP del sector construcción se estima de manera indirecta y se utiliza como información básica los despachos de cemento.
- e) El VBP del sector servicios gubernamentales se calcula a partir del gasto en *Remuneraciones* y compra de *Bienes y Servicios* del Gobierno Regional, que se deflactan a precios del año 1994, utilizando el IPC e IPM, respectivamente.

La fuente es el Ministerio de Economía y Finanzas.

- f) El VBP del sector Servicios Financieros se calcula a partir de la sumatoria de los saldos de intermediación (créditos directos y depósitos) de las instituciones financieras que operan en el departamento, deflactados a precios de 1994, utilizando el IPC.

ESTRUCTURA DEL INDICADOR REGIONAL

SECTOR	PONDERACION (%) 2007
Agropecuario	20,9
Minería	6,7
Electricidad	0,5
Construcción	11,8
Servicios Gubernamentales	16,5
Servicios Financieros	1,8
TOTAL	58,2

Nota: Para el caso del sector Servicios Financieros, se considera el peso del sector a nivel nacional (1,8 por ciento).