



BANCO CENTRAL DE RESERVA DEL PERÚ

SUCURSAL HUANCAYO

**SÍNTESIS ECONÓMICA DE AYACUCHO
SETIEMBRE 2011¹**

DEPARTAMENTO DE ESTUDIOS ECONÓMICOS

¹ En la elaboración de este informe participaron: Francisco Callupe Casaño y Sergio Carrasco Mamani.

CONTENIDO

RESEÑA INTRODUCTORIA	3
I. ACTIVIDAD PRODUCTIVA Y OTRAS	4
1.1. Producción	4
1.1.1. Producción Agropecuaria	4
1.1.2. Producción de Electricidad	8
1.1.3. Producción Minera	9
1.1.4. Construcción	10
1.2. Turismo	11
II. SECTOR EXTERNO	11
2.1. Exportaciones	11
III. FINANZAS PÚBLICAS	13
3.1. Gobierno Central	13
3.2. Gastos del Sector Público	14
3.3. Inversiones del Sector Público	17
IV. MONEDA Y CRÉDITO	19
4.1. Depósitos del Sistema Financiero	19
4.2. Crédito del Sistema Financiero	20
4.3. Morosidad del Sistema Financiero	23
4.4. Crédito a la Pequeña y Microempresa	23
V. INFORMACIÓN ESTADÍSTICA	24
Anexo 1: Producción Agropecuaria	25
Anexo 2: Siembras de Principales Cultivos	26
Anexo 3: Producción Eléctrica	27
Anexo 4: Producción Minera	28
Anexo 5: Ventas de Cemento	29
Anexo 6: Arribos por Categorías	30
Anexo 7: Indicadores de Ocupabilidad en Establecimientos de Hospedaje Colectivo	31
Anexo 8: Exportaciones por Grupo de Productos	32
Anexo 9: Exportaciones por Bloque Económico y Países	33
Anexo 10: Ingresos Corrientes del Gobierno Central	34
Anexo 11: Gasto Público Devengado por Niveles de Gobierno	35
Anexo 12: Gasto Público Devengado por Tipo y Niveles de Gobierno	36
Anexo 13: Gasto Público Total por Genérica de Gasto	36
Anexo 14: Inversiones del Sector Público Total por Funciones	37
Anexo 15: Depósitos y Obligaciones del Sistema Financiero	38
Anexo 16: Depósitos en las Entidades Financieras Ubicadas por Provincias	39
Anexo 17: Crédito del Sistema Financiero al Sector Privado	40
Anexo 18: Crédito de las Entidades Financieras Ubicadas por Provincias	41
Anexo 19: Cartera Pesada del Sistema Financiero	42
VI. FICHA TÉCNICA	43

DIRECCIÓN EN INTERNET

<http://www.bcrp.gob.pe>

RESEÑA INTRODUCTORIA

Entre enero y setiembre, el **Indicador de Actividad Económica Regional** disminuyó 0,1 por ciento, influenciado por el desempeño negativo de las actividades de minería (-2,9 por ciento), agropecuaria (-6,2 por ciento) y electricidad (-1,6 por ciento); contrarrestado parcialmente por el crecimiento en construcción (6,5 por ciento), servicios gubernamentales y financieros (2,4 y 15,4 por ciento, respectivamente).

El valor FOB mensual de las **exportaciones** totalizó US\$ 14,9 millones, mayor en 46,5 por ciento respecto a setiembre del año pasado, debido a la expansión de los productos tradicionales (47,2 por ciento), principalmente los agrícolas por mayores exportaciones de café a Alemania y los mineros en que destacaron oro y zinc a Suiza y China, respectivamente. Por el lado de los productos no tradicionales, el incremento de 43,2 por ciento se sustentó en cacao con destino a Bélgica y Venezuela, y de semillas de tara a EUA. En este mismo rubro, crecieron los textiles (prendas de vestir), que aunque no son muy significativos se exportaron a EUA.

La **SUNAT** captó S/. 3,3 millones (4,3 por ciento menos), por la menor recaudación del IGV, no obstante al incremento del Impuesto a la Renta y de Otros Ingresos Tributarios.

El **Gasto del Sector Público**, ascendió a S/. 229,4 millones, mayor en 57,8 por ciento en términos reales, destacando lo registrado por los gobiernos, Central y locales, en Gastos Corrientes y de Capital.

La **Inversión Pública** mensual, devengó S/. 123,7 millones, superior en 116,0 por ciento por los mayores gastos en los mayores gastos en Transporte, Turismo, Comunicaciones y, Orden Público y Seguridad. Entre enero y setiembre, las inversiones se incrementaron en 53,9 por ciento, ejecutándose S/. 649,4 millones, principalmente en sectores como Salud, Transportes y, Orden Público y Seguridad. Es de mencionar que, las mayores inversiones se registraron en el Gobierno Central.

En el sistema financiero regional, los **depósitos y colocaciones** crecieron 3,7 y 12,7 por ciento, respectivamente. El Banco de Crédito, tuvo la mayor participación en los totales captados y colocados con un 27,6 y 24,3 por ciento, respectivamente. Asimismo, destacaron en crecimiento los depósitos a la vista y los créditos hipotecarios.

Respecto a la **morosidad** del sistema financiero, el ratio fue de 5,6 por ciento, mayor en 1,4 puntos porcentuales respecto de setiembre del año pasado.

I. ACTIVIDAD PRODUCTIVA

1.1 Producción

Entre enero y setiembre, el Indicador de Actividad Económica Regional disminuyó 0,1 por ciento, influenciado por el desempeño negativo de las actividades de minería (-2,9 por ciento), agropecuaria (-6,2 por ciento) y electricidad (-1,6 por ciento);

contrarrestado parcialmente por el crecimiento en construcción (6,5 por ciento), servicios gubernamentales y financieros (2,4 y 15,4 por ciento, respectivamente).

CUADRO Nº 1
ÍNDICADOR DE ACTIVIDAD ECONÓMICA REGIONAL 1/ 2/
(Variación porcentual respecto a similar periodo del año anterior)

SECTOR	PONDERACIÓN 3/	2011
		ENERO - SETIEMBRE
Agropecuario	20,9	-6,2
Agrícola		-15,2
Pecuario		7,7
Minería	6,7	-2,9
Electricidad	0,5	-1,6
Construcción	11,8	6,5
Servicios Gubernamentales	16,5	2,4
Servicios Financieros	1,8	15,4
TOTAL	58,2	-0,1

1/ Es un indicador parcial de la actividad económica de la región que alcanza una cobertura del 58,2 por ciento del valor agregado bruto de la producción regional según cifras del INEI.

2/ Actualizado con información al 21 de noviembre de 2011

3/ Considera la estructura productiva de la región para el año 2007 según cifras del INEI.

En servicios financieros se considera como ponderación el promedio nacional para dicho año (1,8 por ciento).

Fuente: MINAG, MINEM, Cemento Andino, MEF y SBS.

Elaboración: BCRP, Sucursal Huancayo.

1.1.1 Producción Agropecuaria

La producción agropecuaria mensual cayó 0,5 por ciento con relación a setiembre de 2010, por el comportamiento negativo del subsector agrícola (-4,7 por ciento), contrarrestado parcialmente por la parte pecuaria (1,8 por ciento). En el primer caso, por la menor producción de cacao, arveja grano verde, maíz choclo y papa; mientras

que en la parte pecuaria, por la mayor producción de carnes de ovino y vacuno, y leche de vacuno.

En el acumulado enero – setiembre, el sector descendió 6,2 por ciento, influenciado por la contracción del subsector agrícola (-15,2 por ciento).

GRÁFICO Nº 1
VALOR BRUTO DE PRODUCCIÓN AGROPECUARIA
(Variación real 1/)

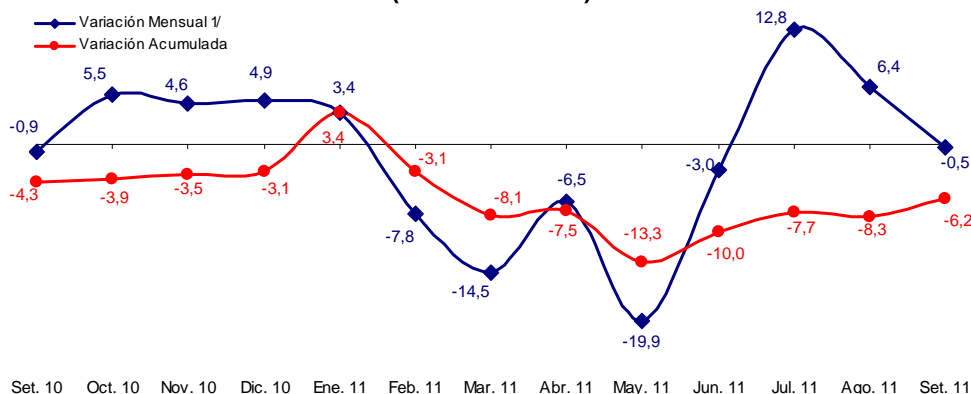

1/ Respecto a similar mes del año anterior.

Elaboración: BCRP, Sucursal Huancayo.

CUADRO N° 2
VALOR BRUTO DE PRODUCCIÓN AGROPECUARIA
(Variación real 1/)

SUB SECTOR	SETIEMBRE		ENERO – SETIEMBRE	
	2010	2011	2010	2011
Agrícola	-6,5	-4,7	-9,5	-15,2
Pecuario	2,5	1,8	5,0	7,7
Sector Agropecuario	-0,9	-0,5	-4,3	-6,2

1/ Respecto al mismo mes o periodo del año anterior

Fuente: MINAG.

Elaboración: BCRP, Sucursal Huancayo.

Sub Sector Agrícola Producción

El subsector cayó 4,7 por ciento, por la menor producción de cacao (-29,5 por ciento), arveja grano verde (-44,4 por ciento), maíz choclo (-54,4 por ciento) y papa (-100,0 por ciento); en todos los casos por menores cosechas. En el caso del cacao, por el adelanto de cosechas por buenos precios en chacra, mientras que en el resto por la descapitalización de los productores, luego de registrarse daños en los cultivos en el primer trimestre del año por eventos climáticos negativos.

En lo que va del año, la contracción de 15,2 por ciento obedeció a la menor producción de papa, maíz amiláceo, cebada y trigo por efectos climáticos adversos, precisándose que en lo que va del año se ha registrando la pérdida de 4 010 y 3 789 hectáreas respectivamente, en los dos primeros cultivos mencionados anteriormente.

CUADRO N° 3
PRODUCCIÓN DE PRINCIPALES PRODUCTOS AGRÍCOLAS 1/
TM

CULTIVOS	SETIEMBRE			ENERO – SETIEMBRE		
	2010	2011	Var. %	2010	2011	Var. %
Alfalfa	23 537	25 136	6,8	235 722	269 191	14,2
Arveja grano seco	1	0	- 100,0	3 605	2 088	- 42,1
Arveja grano verde	144	80	- 44,4	2 791	2 342	- 16,1
Avena forrajera	0	0	-	33 808	30 639	- 9,4
Cacao	166	117	- 29,5	5 931	5 666	- 4,5
Café	0	0	-	4 441	4 327	- 2,6
Cebada grano	33	360	990,9	13 143	7 083	- 46,1
Frijol grano seco	54	111	105,6	1 632	1 497	- 8,3
Haba grano seco	2	2	0,0	5 010	3 748	- 25,2
Maíz amiláceo	0	3	-	16 255	10 383	- 36,1
Maíz choclo	57	26	- 54,4	8 291	6 612	- 20,3
Olluco	0	0	-	9 844	6 857	- 30,3
Piña	432	225	- 47,9	871	806	- 7,5
Papa	66	0	- 100,0	188 837	135 948	- 28,0
Trigo	57	319	459,6	8 860	5 642	- 36,3
Tuna	67	45	- 32,8	15 252	14 852	- 2,6
Yuca	631	495	- 21,6	6 023	5 109	- 15,2

1/ Cifras Preliminares

Fuente: MINAG.

Elaboración: BCRP, Sucursal Huancayo.

GRÁFICO N° 2
VALOR BRUTO DE PRODUCCIÓN AGRÍCOLA
(Variación real 1/)

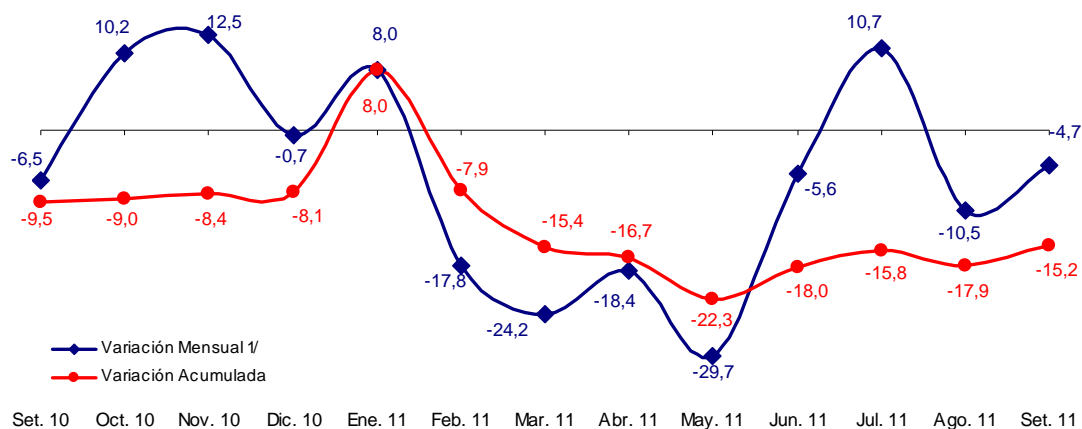

1/ Respecto a similar mes del año anterior.
Elaboración: BCRP, Sucursal Huancayo.

CUADRO N° 4
PRECIOS EN CHACRA DE PRINCIPALES CULTIVOS
(En nuevos soles por Kg.)

CULTIVOS	SETIEMBRE		Var. %
	2010	2011	
Arveja grano verde	1,49	1,61	8,3
Cacao	6,17	6,24	1,1
Frijol grano seco	3,05	3,33	9,2
Maiz choclo	1,07	1,18	10,0
Tuna	0,63	0,71	12,5
Yuca	0,47	0,49	4,9

Fuente: MINAG.
Elaboración: BCRP, Sucursal Huancayo.

GRÁFICO N° 3
PARTICIPACIÓN EN EL VBP AGRÍCOLA
Enero - Setiembre 2011

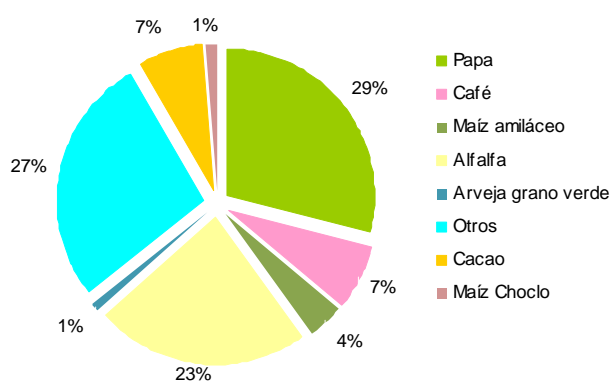

Elaboración: BCRP, Sucursal Huancayo.

Siembras

En el segundo mes de la campaña de siembras 2011-2012, se instalaron 8 071 hectáreas, 21,1 por ciento más que setiembre de 2010, principalmente en papa,

arveja grano verde, maíz amiláceo y haba grano verde, efectuándose las plantaciones en zonas con riego debido a la expectativa de mejores precios para fines de este año,

aunque cabe precisar que son todavía poco significativas las siembras, las mismas que se darán con mayor intensidad a partir de octubre, en la medida que se registren mayores precipitaciones pluviales, toda vez

que más del 80 por ciento de tierras agrícolas son de secano y dependen de las lluvias.

**CUADRO N° 5
SUPERFICIE SEMBRADA (Has) 1/**

CULTIVOS	SETIEMBRE			AGOSTO - SETIEMBRE		
	2010	2011	Var. %	2010/2011	2011/2012	Var. %
TRANSITORIOS	6 460	8 071	24,9	7 833	10 213	30,4
Arveja grano verde	209	303	45,0	303	462	52,5
Cebada grano	18	4	-77,8	23	6	-73,9
Frijol grano seco	120	50	-58,3	142	63	-55,6
Haba grano seco	746	770	3,2	809	1 002	23,9
Haba grano verde	310	382	23,2	401	551	37,4
Maíz amiláceo	1 472	2 382	61,8	1 551	2 531	63,2
Maíz amarillo	278	344	23,7	444	410	-7,7
Maíz choclo	361	519	43,8	484	798	64,9
Oca	223	308	38,1	245	381	55,5
Olluco	324	307	-5,2	364	481	32,1
Papa	1 154	1 510	30,8	1 555	2 111	35,8
Quinua	167	198	18,6	167	200	19,8
Trigo	1	12	1 100,0	6	20	233,3
Yuca	232	251	8,2	284	251	-11,6
Otros	845	731	-13,5	1 055	946	-10,3
PERMANENTES	205	0	-100,0	220	0	-100,0
Palto	10	0	-100,0	22	0	-100,0
Café	134	0	-100,0	134	0	-100,0
Otros	61	0	-100,0	64	0	-100,0
TOTAL	6 665	8 071	21,1	8 053	10 213	26,8

1/ Cifras preliminares

Fuente: MINAG.

Elaboración: BCRP, Sucursal Huancayo.

Sub Sector Pecuario

La producción pecuaria fue superior en 1,8 por ciento, por los buenos resultados en carnes de ovino y vacuno (2,0 y 3,1 por ciento, respectivamente) y leche de vacuno (5,4 por ciento). Entre enero y setiembre, el sub sector creció 7,7 por ciento, sustentado en el incremento de la producción de carne y leche de vacuno

(5,9 y 16,1 por ciento, respectivamente). Es de resaltar que, la ganadería se ha visto favorecida por el desarrollo del proyecto Río Cachi, observándose en los últimos años la ampliación de las áreas cultivadas de pastos naturales, principalmente en las provincias de Huanta y Huamanga.

**CUADRO N° 6
PRODUCCIÓN PECUARIA
TM**

ESPECIES	SETIEMBRE			ENERO - SETIEMBRE		
	2010	2011	Var. %	2010	2011	Var. %
Carne de Alpaca	103	85	-17,3	1 031	985	-4,5
Carne de Caprino	94	99	5,8	936	968	3,5
Carne de Llama	72	71	-1,0	727	819	12,6
Carne de Ovino	398	405	2,0	4 054	4 349	7,3
Carne de Porcino	333	323	-2,9	3 211	3 520	9,6
Carne de Vacuno	1 542	1 590	3,1	17 096	18 103	5,9
Leche Vacuno	1 230	1 295	5,4	41 357	48 024	16,1

Fuente: MINAG.

Elaboración: BCRP, Sucursal Huancayo.

**GRÁFICO N° 4
PARTICIPACIÓN EN EL VBP PECUARIO
Enero - Setiembre 2011**

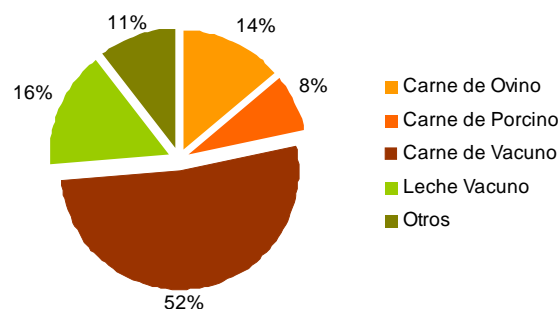

**GRÁFICO N° 5
VALOR BRUTO DE PRODUCCIÓN PECUARIA
(Variación real 1/)**

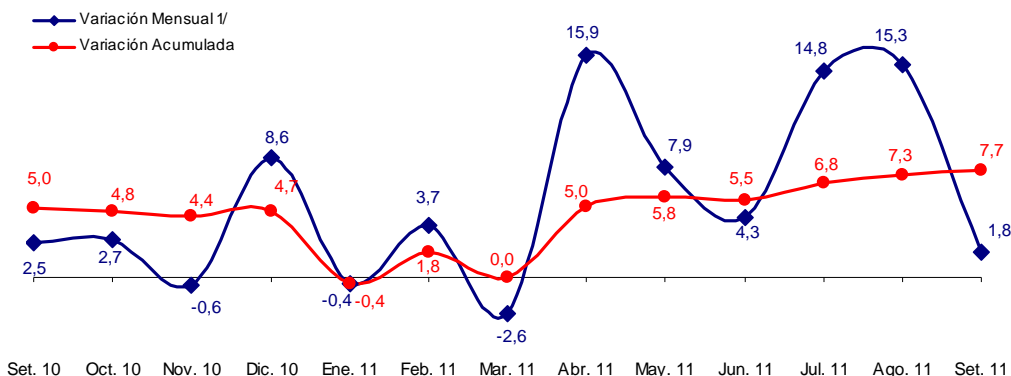

1/ Respecto a similar mes del año anterior.
Elaboración: BCRP, Sucursal Huancayo.

1.1.2 Producción de Electricidad

La generación eléctrica creció 21,3 por ciento, respecto a setiembre del año anterior; debido a que la central de Quicapata entró en actividad, luego de encontrarse paralizada por varios meses por mantenimiento. Es por ello que en el acumulado se observó una contracción de 1,6 por ciento. Cabe indicar

que, más del 90 por ciento de la energía eléctrica es generada por la empresa Electrocentro, que opera las hidroeléctricas antes mencionadas, así como la de Llusita, estando todas conectadas al Sistema Eléctrico Interconectado Nacional (SEIN).

**CUADRO N° 7
GENERACIÓN ELÉCTRICA 1/
Megavatios Hora (MWH)**

	SETIEMBRE			ENERO - SETIEMBRE		
	2010	2011	Var.%	2010	2011	Var.%
ENERGÍA ELÉCTRICA	922	1 118	21,3	9 062	8 918	- 1,6

1/ Variación en términos reales.
Fuente: MINEM.
Elaboración: BCRP, Sucursal Huancayo.

**GRÁFICO N° 6
GENERACIÓN ELÉCTRICA
(Megavatios Hora)**

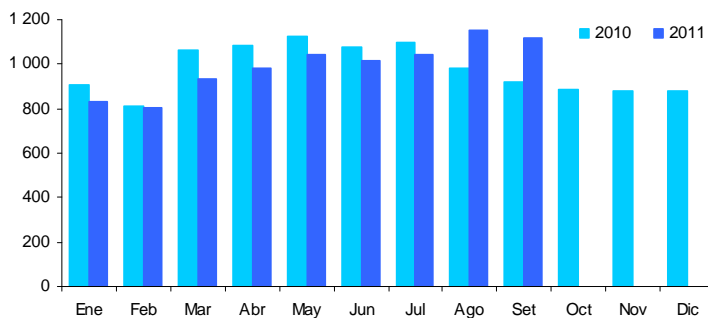

Elaboración: BCRP, Sucursal Huancayo.

1.1.3 Producción Minera

La producción minera creció en 28,2 por ciento, básicamente por la mayor extracción de cobre (12,7 por ciento), zinc (56,5 por ciento) y oro (50,3 por ciento), debido a que la minera Catalina Huanca viene reanudando su actividad, luego de que en febrero pasado las excesivas precipitaciones pluviales hicieran colapsar la zona de descarga de relaves mineros.

En el acumulado, se registró una contracción de 2,9 por ciento, influenciado por la menor producción de plata (-13,1 por ciento), zinc (-30,2 por ciento), plomo (-44,1 por ciento) y cobre (-47,9 por ciento), en el que incidió la menor producción de la minera antes mencionada.

**CUADRO N° 8
PRODUCCIÓN MINERA METÁLICA 1/
Contenido Fino**

MINERAL	SETIEMBRE			ENERO - SETIEMBRE		
	2010	2011	Var. %	2010	2011	Var. %
Cobre (TMF)	52	59	12,7	504	263	-47,9
Oro (KGF)	374	562	50,3	3 548	4 340	22,3
Plata (KGF)	26 100	24 195	- 7,3	243 916	211 947	-13,1
Plomo (TMF)	466	584	25,3	4 323	2 418	-44,1
Zinc (TMF)	1 973	3 088	56,5	18 147	12 662	-30,2
TOTAL 1/			28,2			-2,9

1/ Variación en términos reales.

Fuente: MINEM.

Elaboración: BCRP, Sucursal Huancayo.

**GRÁFICO N° 7
VALOR BRUTO DE PRODUCCIÓN MINERA
(Variación real 1/)**

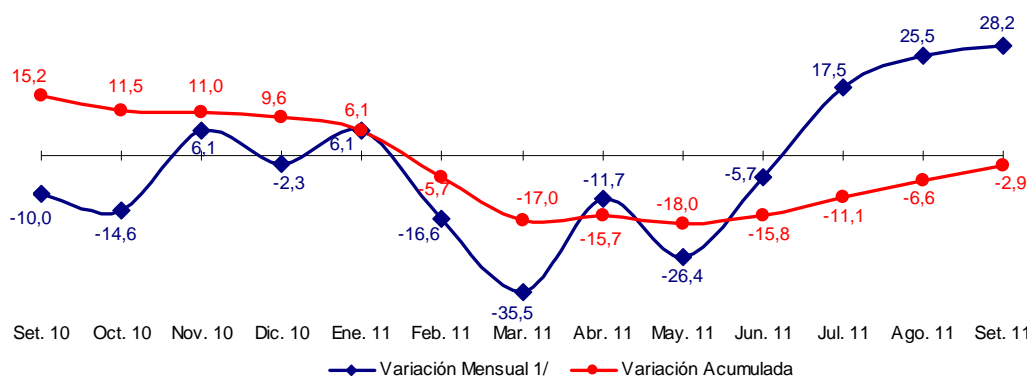

1/ Respecto a similar mes del año anterior.

Elaboración: BCRP, Sucursal Huancayo.

En el acumulado, destacó por su contribución al VBP minero, el oro, la plata y el zinc con una participación de 51, 35 y 13 por ciento respectivamente. En el caso del oro, destacó la producción de la Minera Laytaruma con el 56 por ciento de participación; mientras que en plata sobresalió la Minera Suyamarca con un

93 por ciento de la producción. La cotización internacional del oro fue de US\$ 1 773 la onza troy, superior en 39 por ciento respecto a setiembre del año pasado (US\$ 1 273), debido a la mayor demanda de los inversionistas por este metal refugio.

**GRÁFICO N° 8
PRODUCCIÓN DE ORO Y COTIZACIÓN INTERNACIONAL**

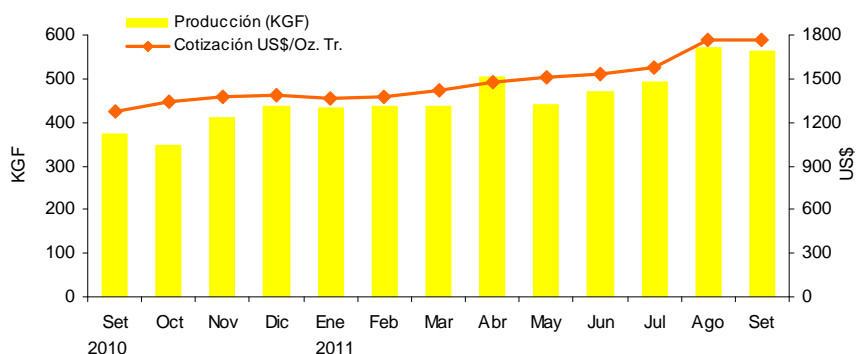

Elaboración: BCRP, Sucursal Huancayo.

**GRÁFICO N° 9
PARTICIPACIÓN EN EL VBP MINERO
Enero - Setiembre 2011**

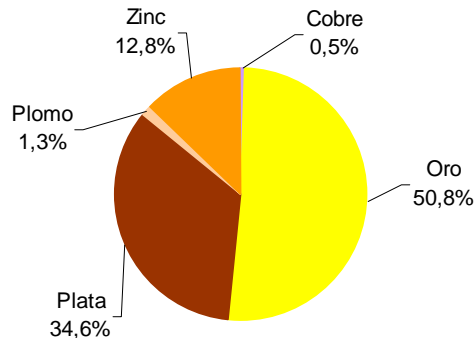

Cabe indicar que el 2010, la actividad minera permitió que la región percibiera por concepto de canon y regalías mineras, la suma de S/. 48,7 millones. De otro lado, se espera que

en los próximos años se desarrollen importantes inversiones en el sector, considerando que actualmente existen más de 70 proyectos en la fase de exploración.

1.1.4 Construcción

El indicador del sector, medido a través de las ventas de cemento, registró un incremento de 37,1 por ciento, siendo el cuarto mes que mostró recuperación, luego de que entre febrero y mayo se contrajera el consumo de cemento.

ejecución de proyectos públicos, luego de que en los primeros meses del año, se registrara un recorte presupuestario que afectó a los Gobiernos Regionales, a lo que se agregó las fuertes precipitaciones pluviales que restringieron el transporte en el tramo Huancayo – Ayacucho.

En el acumulado, la expansión de 6,5 por ciento se sustentó en la reactivación de la

**GRÁFICO N° 10
VENTAS DE CEMENTO
EN TM**

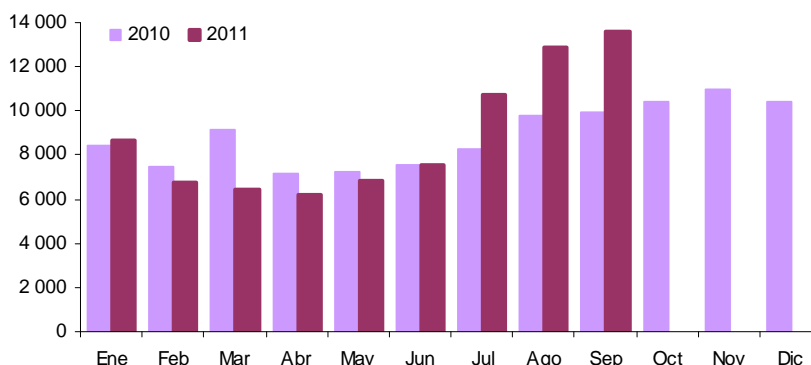

Elaboración: BCRP, Sucursal Huancayo.

**CUADRO N° 9
INDICADOR DEL SECTOR CONSTRUCCIÓN 1/**

	SETIEMBRE			ENERO - SETIEMBRE		
	2010	2011	Var. %	2010	2011	Var. %
Ventas de Cemento (TM)	9 934	13 616	37,1	74 943	79 812	6,5
TOTAL 1/			37,1			6,5

1/ Variación en términos reales.

Fuente: Cemento Andino.

Elaboración: BCRP, Sucursal Huancayo.

1.2 Turismo

Las visitas turísticas a la región aumentaron en 4,7 por ciento, por la mayor afluencia de visitantes nacionales (5,7 por ciento) contrarrestado parcialmente por las menores visitas de extranjeros (-21,3 por ciento).

En lo que va del año, se observó una contracción de 2,0 por ciento, siendo menor los arribos nacionales (-2,1 por ciento). Es de mencionar que los principales destinos de los turistas son las provincias de Huamanga y Huanta.

**CUADRO N° 10
ARRIBOS A ESTABLECIMIENTOS DE HOSPEDAJE**

	SETIEMBRE			ENERO - SETIEMBRE		
	2010	2011	Var. %	2010	2011	Var. %
Arribos Nacionales	18 653	19 711	5,7	175 118	171 508	-2,1
Arribos Extranjeros	682	537	-21,3	6 131	6 159	0,5
TOTAL	19 335	20 248	4,7	181 249	177 667	-2,0

Fuente: MINCETUR - Ayacucho

Elaboración: BCRP, Sucursal Huancayo.

II. SECTOR EXTERNO

2.1 Exportaciones

Las exportaciones de la región totalizaron US\$ 14,9 millones, mayor en 46,5 por ciento, debido a la expansión de los productos tradicionales (47,2 por ciento), como agrícolas (167,8 por ciento) por mayores exportaciones de café a Alemania, así como de mineros (37,0 por ciento), donde desatacaron las ventas de oro y zinc a Suiza y China, respectivamente. En el lado de los productos no tradicionales, el incremento de 43,2 por ciento, se sustentó en la exportación de cacao a Bélgica y

Venezuela, y de semillas de tara a EUA. En este mismo rubro, se registró mayores ventas de textiles (92,0 por ciento), que aunque no son muy significativas se exportaron a EUA.

En el periodo enero - setiembre, las ventas al exterior sumaron US\$ 101,5 millones, monto mayor en 37,1 por ciento, explicado por las mayores ventas de productos tradicionales como oro y cobre, y no tradicionales como cacao.

CUADRO N° 11
EXPORTACIONES POR GRUPO DE PRODUCTOS 1/
(Valor FOB en miles de US\$)

	SETIEMBRE			ENERO – SETIEMBRE		
	2010	2011	Var. %	2010	2011	Var. %
PRODUCTOS TRADICIONALES	8 421	12 393	47,2	65 642	82 727	26,0
Agrícolas	654	1 751	167,8	2 920	3 571	22,3
Mineros	7 768	10 642	37,0	62 722	79 157	26,2
PRODUCTOS NO TRADICIONALES	1 756	2 515	43,2	8 401	18 799	123,8
Agropecuarios	1 681	2 477	47,4	7 554	18 506	145,0
Textiles	16	31	92,0	657	214	-67,4
Químicos	55	0	-100,0	121	9	-92,8
Otros No Tradicionales	3	6	93,0	69	69	0,1
TOTAL	10 177	14 908	46,5	74 042	101 526	37,1

1/ Información preliminar

Fuente: SUNAT.

Elaboración: BCRP, Sucursal Huancayo.

Entre enero y setiembre, los productos tradicionales participaron con el 81 por ciento y los no tradicionales con el 19 por ciento del total. Entre los principales países de destino resaltan Suiza, China y Suecia que concentraron el 71 por ciento del total exportado, compuesto principalmente de

concentrados mineros como oro, zinc, cobre y plomo, los mismos que sobresalieron entre los principales productos de exportación con una participación de 48, 12, 11 y 7 por ciento, respectivamente.

CUADRO N° 12
PRINCIPALES PAÍSES DE DESTINO Y PRINCIPAL PRODUCTO EXPORTADO
Enero - Setiembre 2011

PAÍS	MILES DE US\$	PRODUCTO
Suiza	48 751	Oro
China	14 424	Plomo, semillas, tara y zinc
Suecia	9 214	Cobre y café.
Bélgica	5 833	Cacao, café y tara.
Venezuela	4 035	Cacao
Alemania	3 897	Café y cacao.
Otros países	15 371	Cacao y tara.
TOTAL	101 526	

Fuente: SUNAT.

Elaboración: BCRP, Sucursal Huancayo.

GRÁFICO N° 11
ESTRUCTURA DE EXPORTACIONES POR GRUPO DE PRODUCTOS

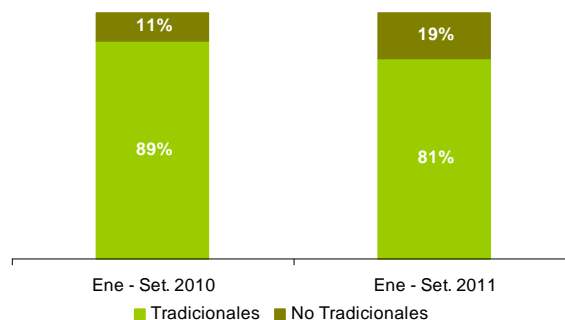

Elaboración: BCRP, Sucursal Huancayo.

GRÁFICO N° 12
EXPORTACIONES POR PRODUCTO
Enero - Setiembre 2011



GRÁFICO N° 13
EXPORTACIONES POR PAÍS DESTINO
Enero - Setiembre 2011



Fuente: SUNAT.
Elaboración: BCRP, Sucursal Huancayo.

III. FINANZAS PÚBLICAS

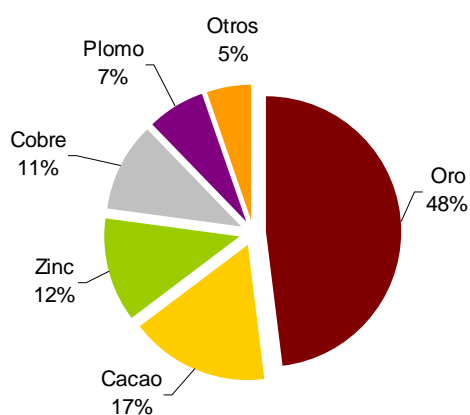
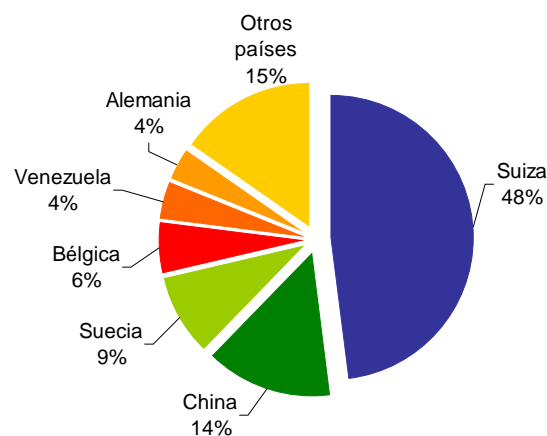
3.1 Gobierno Central

Los ingresos captados por la SUNAT totalizaron S/. 3,3 millones, disminuyendo en 4,3 por ciento con relación a setiembre del año pasado, por la menor recaudación del IGV (-32,9 por ciento) lo cual no pudo ser contrarrestado por el incremento del Impuesto a la Renta (10,7 por ciento) y de Otros Ingresos tributarios (11,5 por ciento).

En lo que va del año, los ingresos aumentaron en 9,8 por ciento, sustentado por el Impuesto a la Renta (14,3 por ciento) y Otros Ingresos Tributarios (11,8 por ciento). Es de mencionar que, lo recaudado por Impuesto a la Renta e IGV comprendió el 82 por ciento del total.

CUADRO N° 13
INGRESOS CORRIENTES DEL GOBIERNO CENTRAL
(Miles de nuevos soles)

CONCEPTO	SETIEMBRE			ENERO - SETIEMBRE		
	2010	2011	Var. % 1/	2010	2011	Var. % 1/
I. INGRESOS TRIBUTARIOS	3 316	3 295	- 4,2	25 862	28 652	7,6
1. Impuesto a la Renta	1 782	2 045	10,7	13 929	16 395	14,3
Personas Naturales	486	556	10,5	3 690	5 116	34,6
Personas Jurídicas	1 267	1 440	9,6	9 078	10 174	8,8
Regularización	30	49	57,8	1 161	1 106	- 7,5
2. Impuesto a la Importación	0	0	-	0	0	-
3. Impuesto General a las Ventas (IGV)	1 140	794	- 32,9	8 614	8 440	- 4,9
Operaciones Internas	1 140	794	- 32,9	8 614	8 440	- 4,9
Operaciones Externas	0	0	-	0	0	-
4. Impuesto Selectivo al Consumo (ISC)	2	2	1,9	15	14	- 13,8
5. Otros Ingresos Tributarios	392	453	11,5	3 303	3 803	11,8
6. Devoluciones	0	0	-	- 1	0	-
II. INGRESOS NO TRIBUTARIOS	3	0	-	928	1 645	72,1
TOTAL	3 319	3 295	- 4,3	26 789	30 297	9,8

1/ Variación en términos reales
Fuente: SUNAT.
Elaboración: BCRP, Sucursal Huancayo.

**GRÁFICO N° 14
RECAUDACIÓN TRIBUTARIA
(Miles de nuevos soles)**

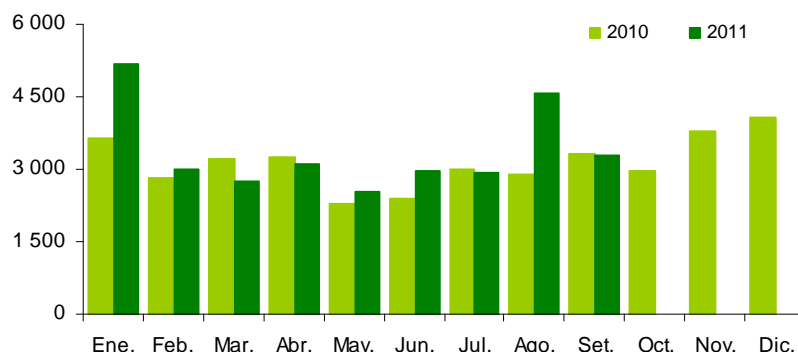

Elaboración: BCRP, Sucursal Huancayo.

3.2 Gastos del Sector Público

El gasto público total sumó en el mes S/. 229,4 millones, mayor en 57,8 por ciento en términos reales, destacando lo registrado por los gobiernos, Central y locales, en Gastos Corrientes y de Capital.

Entre enero y setiembre, se gastó S/. 1 362,6 millones, superior en 24,9 por ciento debido a los mayores desembolsos del Gobierno Central, por concepto de Gastos Corrientes y de Capital.

**CUADRO N° 14
GASTO PÚBLICO DEVENGADO POR NIVELES DE GOBIERNO 1/
(Miles de nuevos soles)**

	SETIEMBRE			ENERO – SETIEMBRE		
	2010	2011	Var. % 2/	2010	2011	Var. % 2/
Gobierno Central	52 698	129 421	136,8	355 610	775 906	111,9
Gobierno Regional de Ayacucho	55 090	59 033	3,3	454 079	392 439	-16,1
Gobiernos Locales	32 350	40 948	22,0	249 589	194 286	-24,4
TOTAL	140 138	229 402	57,8	1 059 279	1 362 631	24,9

1/ Gasto devengado: Nivel de gasto que se asocia a la verificación del cumplimiento de las obligaciones, esto es la entrega del bien o prestación del servicio.

2/ Variación en términos reales.

Fuente: Ministerio de Economía y Finanzas – SIAF

Elaboración: BCRP, Sucursal Huancayo.

Del total de gastos devengados en lo que va del año, el 57 por ciento fue ejecutado por el Gobierno Central, seguido por el Gobierno Regional (29 por ciento) y el resto (14 por ciento) por las municipalidades. Según su composición, el 50 por ciento se destinó a Gastos Corrientes, que aumentó en 9,4 por ciento, por mayores gastos del Gobierno Central y del Gobierno Regional. De otro

lado, los Gastos de Capital que representaron la mitad del total ejecutado, crecieron en 47,2 por ciento debido a las mayores inversiones del Gobierno Central. Los Servicios de la Deuda, ejecutados por los municipios, fueron de sólo S/. 212 mil, menor en 96,7 por ciento respecto al mismo lapso de 2010.

**GRÁFICO N° 15
EVOLUCIÓN DEL GASTO PÚBLICO
(Millones de nuevos soles)**

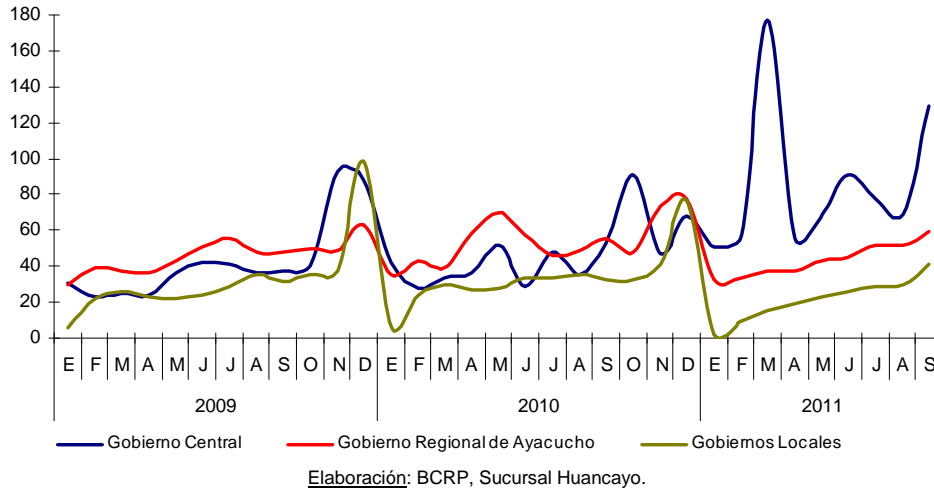

**CUADRO N° 15
GASTO PÚBLICO DEVENGADO POR TIPO Y NIVELES DE GOBIERNO 1/
(Miles de nuevos soles)**

	SETIEMBRE			ENERO – SETIEMBRE		
	2010	2011	Var. % 2/	2010	2011	Var. % 2/
GASTOS CORRIENTES	71 515	89 895	21,2	599 872	675 529	9,4
Gobierno Central	24 111	37 738	50,9	209 513	271 982	26,1
Gobierno Regional de Ayacucho	37 725	39 852	1,8	309 336	326 019	2,3
Gobiernos Locales	9 679	12 305	22,6	81 023	77 527	-7,1
GASTOS DE CAPITAL	67 966	139 493	97,9	453 247	686 891	47,2
Gobierno Central	28 587	91 683	209,2	146 097	503 924	234,9
Gobierno Regional de Ayacucho	17 366	19 181	6,5	144 743	66 419	-55,4
Gobiernos Locales	22 014	28 629	25,4	162 407	116 547	-30,3
SERVICIO DE LA DEUDA	656	14	-97,9	6 160	212	-96,7
Gobiernos Locales	656	14	-97,9	6 160	212	-96,7
TOTAL	140 138	229 402	57,8	1 059 279	1 362 631	24,9

1/ Gasto devengado: Nivel de gasto que se asocia a la verificación del cumplimiento de las obligaciones, esto es la entrega del bien o prestación del servicio.

2/ Variación en términos reales.

Fuente: Ministerio de Economía y Finanzas – SIAF

Elaboración: BCRP, Sucursal Huancayo.

**GRÁFICO N° 16
PARTICIPACIÓN DEL GASTO
(Enero – Setiembre 2011)**

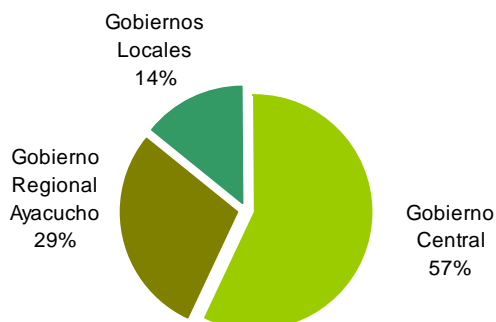

**GRÁFICO N° 17
COMPOSICIÓN DEL GASTO PÚBLICO
(Enero – Setiembre 2011)**



Elaboración: BCRP, Sucursal Huancayo.

Por Genérica de Gasto, entre enero y setiembre, el incremento de los Gastos Corrientes (9,4 por ciento), se explicó en los mayores pagos por Personal y Obligaciones Sociales, compras de Bienes y Servicios, y

Donaciones y Transferencias; mientras que la expansión de los Gastos de Capital (47,2 por ciento), se debió a las mayores inversiones realizadas por el Gobierno Central.

**CUADRO N° 16
GASTO PÚBLICO DEVENGADO TOTAL POR GENÉRICA 1/
(Miles de nuevos soles)**

	SETIEMBRE			ENERO – SETIEMBRE		
	2010	2011	Var. % 2/	2010	2011	Var. % 2/
GASTOS CORRIENTES	71 515	89 895	21,2	599 872	675 529	9,4
Personal y Obligaciones Sociales	34 867	39 486	9,2	307 426	350 900	10,8
Pensiones y Otras Prest. Sociales	9 820	8 721	-14,4	81 334	80 857	-3,5
Bienes y Servicios	16 737	29 965	72,6	140 891	171 860	18,4
Donaciones y Transferencias	1 516	2 855	81,6	14 654	19 373	28,4
Otros Gastos	8 575	8 867	-0,3	55 566	52 540	-8,2
GASTOS DE CAPITAL	67 966	139 493	97,9	453 247	686 891	47,2
Adquisición de Activos No Financieros	55 202	123 684	116,0	409 747	649 350	53,9
Adquisición de Activos Financieros	0	0	-	5	0	-100,0
Donaciones y Transferencias	7 757	13 804	71,6	32 364	23 624	-29,1
Otros Gastos	5 008	2 004	-61,4	11 131	13 917	21,4
SERVICIO DE LA DEUDA	656	14	-97,9	6 160	212	-96,7
Servicio de la Deuda Pública	656	14	-97,9	6 160	212	-96,7
TOTAL	140 138	229 402	57,8	1 059 279	1 362 631	24,9

1/ Gasto devengado: Nivel de gasto que se asocia a la verificación del cumplimiento de las obligaciones, esto es la entrega del bien o prestación del servicio.

2/ Variación en términos reales.

Fuente: Ministerio de Economía y Finanzas – SIAF

Elaboración: BCRP, Sucursal Huancayo.

3.3. Inversiones del Sector Público

En setiembre, la Adquisición de Activos No Financieros (Inversiones) por el sector público totalizó S/. 123,7 millones, superior en 116,0 por ciento ante los mayores gastos en Transporte (58,3 por ciento), Turismo (369,6 por ciento), Comunicaciones (118,6 por ciento) y, Orden Público y Seguridad (26 075,5 por ciento).

Entre enero y setiembre, sumó S/. 649,4 millones (53,9 por ciento más) ante los mayores gastos en Salud (34,6 por ciento), Transportes (87,0 por ciento) y, Orden Público y Seguridad (9 347,2 por ciento). Las mayores inversiones se registraron sólo en el Gobierno Central (265,7 por ciento).

CUADRO N° 17
INVERSIONES DEL SECTOR PUBLICO TOTAL POR FUNCIONES 1/
(Miles de nuevos soles)

	SETIEMBRE			ENERO – SETIEMBRE		
	2010	2011	Var. % 2/	2010	2011	Var. % 2/
03: Planeamiento y Contingencia	3 024	3 110	-0,9	21 962	16 168	-28,5
04: Defensa y Seguridad Nacional	0	0	-	0	0	-
05: Orden Público y Seguridad	243	66 029	26 075,5	2 129	207 131	9 347,2
06: Justicia	0	5	-	286	867	194,1
07: Trabajo	0	0	-	6	0	-100,0
08: Comercio	528	200	-63,5	4 856	679	-86,4
09: Turismo	95	463	369,6	907	2 751	194,7
10: Agropecuaria	13 008	11 448	-15,2	72 612	49 616	-33,6
11: Pesca	66	139	102,1	431	390	-12,3
12: Energía	1 956	307	-84,9	39 435	11 570	-71,5
13: Minería	0	0	-	0	0	-
14: Industria	27	42	51,2	360	67	-82,0
15: Transporte	15 896	26 108	58,3	136 181	262 309	87,0
16: Comunicaciones	76	172	118,6	2 638	1 759	-35,3
17: Medio Ambiente	1 793	1 768	-4,9	14 444	8 735	-41,3
18: Saneamiento	7 015	4 768	-34,5	33 293	24 707	-27,9
19: Vivienda y Desarrollo Urbano	346	527	47,0	2 834	2 167	-25,7
20: Salud	3 794	2 364	-39,9	18 879	26 167	34,6
21: Cultura y Deporte	684	579	-18,4	4 069	1 887	-55,0
22: Educación	5 809	5 366	-11,0	50 716	31 025	-40,6
23: Protección Social	842	291	-66,7	3 530	1 356	-62,7
24: Previsión Social	0	0	-	63	0	-100,0
25: Deuda Pública	0	0	-	116	0	-100,0
TOTAL	55 202	123 684	116,0	409 747	649 350	53,9
Gobierno Central	20 754	89 111	313,9	129 193	486 529	265,7
Gobierno Regional de Ayacucho	12 892	9 598	-28,2	120 868	51 102	-58,9
Gobiernos Locales	21 556	24 975	11,7	159 687	111 718	-32,1

1/ Gasto devengado: Nivel de gasto que se asocia a la verificación del cumplimiento de las obligaciones, esto es la entrega del bien o prestación del servicio.

2/ Variación en términos reales.

Fuente: Ministerio de Economía y Finanzas – SIAF

Elaboración: BCRP, Sucursal Huancayo.

GRÁFICO N° 18
PARTICIPACIÓN DE LAS INVERSIONES
(Enero – Setiembre 2011)



GRÁFICO N° 19
EVOLUCIÓN DE LA INVERSIÓN PÚBLICA TOTAL
(Millones de nuevos soles)



Elaboración: BCRP, Sucursal Huancayo.

CUADRO N° 18
PRINCIPALES INVERSIONES EJECUTADAS POR EL SECTOR PÚBLICO
(Miles de nuevos soles)

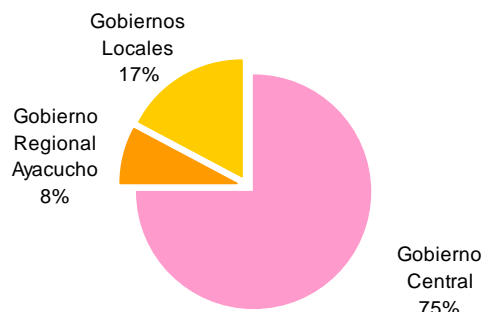
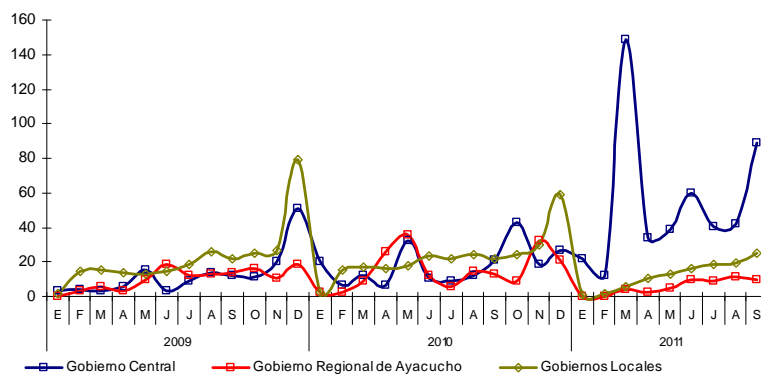
PRINCIPALES ACTIVIDADES Y/O PROYECTOS DEVENGADOS 1/	ENE. – SET. 2011	NIVEL DE GOBIERNO	SECTOR
Operaciones militares en apoyo a la lucha contra la subversión.	215 638	Nacional	Orden Público y Seguridad
Rehabilitación y mejoramiento de la carretera Quinua - San Francisco.	99 296	Nacional	Transporte
Rehabilitación y mejoramiento de la carretera Ayacucho – Abancay.	95 659	Nacional	Transporte
Concesiones viales.	21 563	Nacional	Transporte
Mejoramiento de la capacidad resolutive de los servicios de salud para brindar atención integral a las mujeres (gestantes, parturientas y madres lactantes), niños y niñas menores de 3 años.	14 124	Nacional	Salud
Construcción y mejoramiento de la carretera Oyolo - Ushua – Corcuilla.	6 532	Nacional	Transporte
Construcción y mejoramiento de la carretera Pomacocha - Ccahuanamarca – Oyolo en la provincia del Paucar del Sara Sara.	5 139	Nacional	Transporte
Construcción y mejoramiento del sistema de drenaje pluvial de la margen izquierda del río Alameda y centro histórico de la ciudad de Ayacucho.	4 646	Regional y local	Saneamiento
Gestión del programa de caminos departamentales.	4 571	Regional	Transporte
Construcción de centros educativos.	3 683	Local	Educación
Sistema eléctrico rural San Francisco IV Etapa.	2 644	Nacional	Energía
Construcción de canales laterales del canal principal Chicllarazo - Chontaca.	2 620	Regional	Agropecuaria
Resto	173 236		
TOTAL INVERSIÓN PÚBLICA	649 350		

1/ Gasto Devengado. Nivel de gasto que se asocia a la verificación del cumplimiento de las obligaciones, esto es la entrega del bien o prestación del servicio.

Fuente: Ministerio de Economía y Finanzas – SIAF

Elaboración: BCRP, Sucursal Huancayo.

IV. MONEDA Y CRÉDITO

El sistema financiero observó un desempeño positivo al continuar la expansión de los depósitos (3,7 por ciento) y colocaciones (12,7 por ciento) con relación a setiembre del año pasado.

Respecto a la morosidad, se registró un aumento de 1,4 puntos porcentuales, situándose el ratio en 5,6 por ciento.

4.1 Depósitos del Sistema Financiero

Los depósitos en el sistema financiero totalizaron S/. 267,4 millones, saldo superior en 3,7 por ciento, explicado por los mayores depósitos en moneda nacional (0,6 por ciento) y extranjera (16,2 por ciento).

Destacó el crecimiento de las instituciones de microfinanzas (11,7 por ciento) frente a la contracción de las empresas bancarias (-0,3 por ciento).

CUADRO N° 19
DEPÓSITOS DEL SISTEMA FINANCIERO 1/
(Miles de nuevos soles)

	SETIEMBRE		
	2010	2011	Var. % 2/
Empresas Bancarias	166 746	172 432	-0,3
Instituciones de Microfinanzas	81 908	94 918	11,7
Cajas Municipales	52 893	63 186	15,2
Cajas Rurales	27 076	29 987	6,8
Empresas Financieras	1 938	1 746	-13,2
TOTAL	248 654	267 351	3,7
En M/N	199 690	208 325	0,6
En M/E	48 964	59 026	16,2

1/ Incluye a las empresas bancarias y de microfinanzas a excepción del Banco de la Nación y Agrobanco.

2/ Variación en valores reales

Fuente: SBS.

Elaboración: BCRP, Sucursal Huancayo.

GRÁFICO N° 20
DEPÓSITOS DE LAS EMPRESAS BANCARIAS Y DE MICROFINANZAS
(En variaciones porcentuales reales 1/)

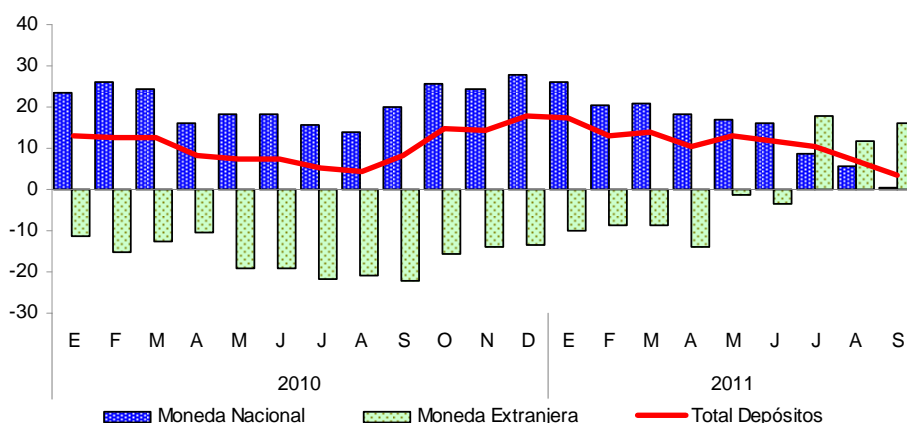

1/ Respecto a similar mes del año anterior.

Elaboración: BCRP, Sucursal Huancayo

Según modalidades de captación, los depósitos a la vista y plazo crecieron en 32,8 y 17,1 por ciento respectivamente; en tanto que los de ahorro disminuyeron 12,3 por ciento. En el primer caso, por los mayores pagos de los gobiernos locales para la compra de bienes y servicios, y pago a empresas que vienen ejecutando algunas obras de infraestructura. Los mayores depósitos a plazo, se explicaron por las utilidades que mantienen los trabajadores del

sector minero en el sistema financiero por las mejores tasas ofrecidas. Respecto a los depósitos de ahorro, el comportamiento negativo estuvo influido por el retiro de capital de empresas constructoras, para la ejecución de obras de infraestructura.

En cuanto a participación, el Banco de Crédito y el Interbank concentraron el 51,0 por ciento de total de los depósitos.

CUADRO N° 20
PARTICIPACIÓN EN LOS DEPÓSITOS
(En porcentaje)

ENTIDAD	SETIEMBRE		
	Miles de S/.	Mes	Acumulado
Banco de Crédito	73 764	27,6	27,6
Interbank	62 454	23,4	51,0
CMAC Ica	43 393	16,2	67,2
Banco Continental	32 649	12,2	79,4
CRAC Señor de Luren	29 671	11,1	90,5
CMAC Huancayo	11 999	4,5	95,0
CMAC Arequipa	6 088	2,3	97,3
Mibanco	3 554	1,3	98,6
Financiera Crediscotia	1 720	0,6	99,2
CMAC Piura	1 706	0,6	99,9
CRAC Nuestra Gente	316	0,1	100,0
Banco Financiero	11	0,0	100,0
Financiera Edyficar	26	0,0	100,0
TOTAL	267 351	100,0	

Fuente: SBS.

Elaboración: BCRP, Sucursal Huancayo.

CUADRO N° 21
EVOLUCIÓN SEGÚN TIPO DE DEPÓSITOS
(Miles de nuevos soles) 1/

	SETIEMBRE		
	2010	2011	Var. % 2/
Vista	41 734	57 488	32,8
Ahorro	136 039	123 793	-12,3
Plazo	70 881	86 069	17,1
TOTAL	248 654	267 351	3,7

1/ Incluye a las empresas bancarias y de microfinanzas a excepción del Banco de la Nación y Agrobanco.

2/ Variación en valores reales.

Fuente: SBS.

Elaboración: BCRP, Sucursal Huancayo.

4.2 Crédito del Sistema Financiero

El crédito al sector privado registró un saldo de S/. 554,3 millones, mayor en S/. 80,2 millones a lo registrado en setiembre del año anterior, equivalente a un incremento de 12,7

por ciento, sustentado en los préstamos otorgados a pequeñas y micro empresas del sector comercio y servicios así como

de créditos de consumo a empleados públicos y del sector privado.

Según tipos de créditos, el mayor porcentaje se orientó a las pequeñas y microempresas (51,0 por ciento del total), siguiendo en orden de importancia los créditos de consumo (28,8 por ciento) y los comerciales (15,7 por ciento). Los créditos de consumo fueron otorgados vía convenio a empleados de instituciones públicas y privadas, destacando el sector educación y salud; mientras que en la categoría comercial, resaltaron los préstamos a ferreterías para atender pedidos de materiales de construcción; a grifos, para abastecimiento de combustible, y a empresas orientadas al rubro de consumo masivo (abarrotes). Respecto a los créditos hipotecarios, la baja participación (4,5 por ciento) obedeció a la escasa disponibilidad de áreas libres dentro del centro de la ciudad que impide el desarrollo de proyectos inmobiliarios masivos de viviendas, así como por las

restricciones en cuanto a edificaciones por parte del Ministerio de Cultura.

Por tipo de moneda, los créditos en soles y dólares crecieron en 12,9 y 11,8 por ciento, respectivamente, situándose la dolarización de la cartera de créditos en 13,5 por ciento; es decir 0,1 puntos porcentuales menos respecto de similares meses del año anterior.

Las empresas bancarias tuvieron una mayor participación en el mercado crediticio con 53,4 por ciento, no obstante la brecha con las instituciones microfinancieras se viene acortando por las políticas más agresivas de expansión tanto en cobertura como de ingreso de nuevas instituciones a la región. Al respecto, desde el 2010 se observó el ingreso de la Caja Rural Nuestra Gente.

El Banco de Crédito y la CMAC Ica concentraron el 36,7 por ciento de la cartera de colocaciones.

CUADRO N° 22
PARTICIPACIÓN EN LOS CRÉDITOS
(En porcentaje)

ENTIDAD	SETIEMBRE		
	Miles de S/.	Mes	Acumulado
Banco de Crédito	134 797	24,3	24,3
CMAC Ica	68 399	12,3	36,7
Interbank	60 314	10,9	47,5
Mibanco	53 270	9,6	57,1
Banco Continental	47 532	8,6	65,7
Financiera Edyficar	37 330	6,7	72,5
CMAC Huancayo	35 597	6,4	78,9
Financiera Crediscotia	35 776	6,5	85,3
CMAC Arequipa	20 308	3,7	89,0
CRAC Libertadores de Ayacucho	19 788	3,6	92,6
Edpyme Proempresa	12 437	2,2	94,8
CRAC Los Andes	11 813	2,1	96,9
CMAC Piura	5 719	1,0	98,0
CMAC Nuestra Gente	5 092	0,9	98,9
CRAC Señor de Luren	2 708	0,5	99,4
Financiera Efectiva	2 155	0,4	99,8
Financiera TFC	1 055	0,2	100,0
Banco Financiero	222	0,0	100,0
TOTAL	554 314	100,0	

Fuente: SBS.

Elaboración: BCRP, Sucursal Huancayo.

CUADRO N° 23
CRÉDITOS DEL SISTEMA FINANCIERO
(Miles de nuevos soles) 1/

	SETIEMBRE		
	2010	2011	Var. % 2/
Empresas Bancarias	248 572	296 135	14,9
Instituciones de Microfinanzas	225 566	258 178	10,3
Cajas Municipales	112 416	130 023	11,5
Cajas Rurales	28 428	39 401	33,6
Edpymes	21 679	12 437	-44,7
Empresas Financieras	63 042	76 317	16,7
TOTAL	474 138	554 314	12,7
En M/N	409 681	479 555	12,9
En M/E	64 457	74 758	11,8

1/ Incluye a las empresas bancarias y de microfinanzas a excepción del Banco de la Nación y Agrobanco.

2/ Variación en valores reales

Fuente: SBS.

Elaboración: BCRP, Sucursal Huancayo.

GRÁFICO N° 21
COLOCACIONES DE LAS EMPRESAS BANCARIAS Y DE MICROFINANZAS
(En variaciones porcentuales reales 1/)

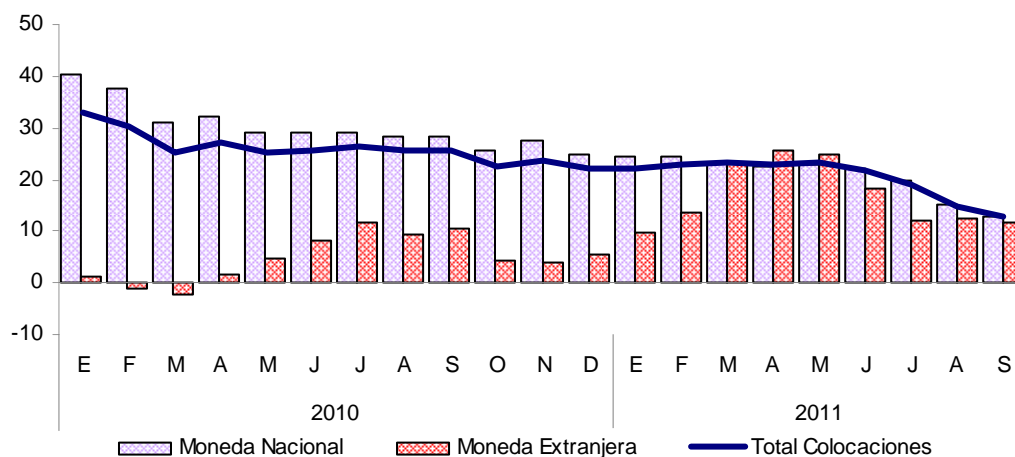

1/ Respecto a similar mes del año anterior.

Elaboración: BCRP, Sucursal Huancayo

CUADRO N° 24
COLOCACIONES POR TIPO DE CRÉDITO 1/

TIPO DE CREDITO	Var. %	Part. %
	Set. 11/ Set. 10	Setiembre 11
Comercial	28,5	15,7
Consumo	12,5	28,8
Hipotecario	43,3	4,5
MES	13,8	51,0
TOTAL	12,7	100,0

1/ Variación en valores reales

Fuente: SBS.

Elaboración: BCRP, Sucursal Huancayo.

4.3 Morosidad del Sistema Financiero

El ratio de cartera pesada fue de 5,6 por ciento, superior en 1,4 puntos porcentuales respecto a setiembre del año anterior, resaltando el aumento de la morosidad de

las cajas municipales (2,2 por ciento) en contraste con la disminución de las cajas rurales, cuyo ratio descendió a 4,3 por ciento.

CUADRO N° 25
MOROSIDAD DEL SISTEMA FINANCIERO
(En porcentaje de las colocaciones brutas) 1/

	SETIEMBRE		
	2010	2011	Var.
Empresas Bancarias	3,6	5,1	1,5
Empresas Financieras	5,7	6,8	1,1
Cajas Municipales	6,0	8,2	2,2
Cajas Rurales	8,5	4,3	-4,2
Edpymes	4,0	5,6	1,6
Agrobanco	4,8	n.d.	-
Total	4,2	5,6	1,4

1/ Setiembre 2011 preliminar.

Fuente: SBS e instituciones del sistema financiero.

Elaboración: BCRP, Sucursal Huancayo.

4.4 Crédito a la Pequeña y Microempresa

El crédito otorgado a la pequeña y microempresa creció 13,8 por ciento, en términos reales, respecto a setiembre de 2010, siendo las microfinancieras las que

registran una mayor atención a este sector, con una participación de 62,5 por ciento del total, sobresaliendo en ellas las cajas municipales y las empresas financieras.

CUADRO N° 26
CRÉDITO A LA PEQUEÑA Y MICROEMPRESA
(Miles de nuevos soles)

INSTITUCIONES	SETIEMBRE		
	2010	2011	Var. % 1/
Empresas Bancarias	99 054	114 635	11,6
Instituciones de Microfinanzas	159 952	190 975	15,1
Empresas Financieras	42 952	55 871	25,4
Cajas Municipales	86 180	94 902	6,2
Cajas Rurales	19 405	28 155	39,9
Edpymes	11 415	12 047	1,7
TOTAL	259 006	305 610	13,8

1/ Variación en valores reales

Fuente: SBS.

Elaboración: BCRP, Sucursal Huancayo.

INFORMACIÓN ESTADÍSTICA MENSUAL

ANEXO 1

AYACUCHO: PRODUCCIÓN AGROPECUARIA
(En toneladas)

CULTIVOS	2010					2011									
	Ene. - Set.	Set	Oct	Nov	Dic	Ene	Feb	Mar	Abr	May	Jun	Jul	Ago	Set	Ene. - Set.
AGRÍCOLA															
Ajo	1 200	20	38	62	54	51	61	44	161	204	278	233	7	71	1 110
Alfalfa	235 722	23 537	25 782	28 019	30 041	32 303	33 259	33 641	33 509	31 452	28 663	26 275	24 953	25 136	269 191
Arroz cáscara	980	0	0	0	0	0	85	281	351	52	0	0	0	0	769
Arveja grano seco	3 605	1	0	0	5	0	2	2	113	660	1 034	255	22	0	2 088
Arveja grano verde	2 791	144	120	78	32	313	387	579	562	238	54	3	126	80	2 342
Avena forrajera	33 808	0	0	0	0	74	314	2 079	11 317	9 575	5 832	1 448	0	0	30 639
Cacao	5 931	166	131	124	77	43	67	185	576	1 488	1 867	1 173	150	117	5 666
Café	4 441	0	0	0	0	3	52	207	742	1 443	1 390	450	40	0	4 327
Cebada grano	13 143	33	37	121	166	1	0	3	52	773	3 384	1 601	909	360	7 083
Cebolla	3 104	40	0	62	87	249	328	386	393	555	363	57	0	6	2 337
Frijol grano seco	1 632	54	17	0	1	12	19	33	245	602	398	48	29	111	1 497
Haba grano seco	5 010	2	0	0	1	0	0	3	255	1 164	1 807	463	54	2	3 748
Haba grano verde	2 908	17	214	217	103	266	443	826	776	295	72	9	106	112	2 905
Lúcuma	319	30	30	25	30	20	24	38	39	27	31	25	19	15	238
Maíz amarillo duro	2 080	8	0	0	0	125	490	656	378	156	80	25	65	61	2 036
Maíz amiláceo	16 255	0	0	5	0	6	0	10	396	2 793	5 836	1 262	77	3	10 383
Maíz choclo	8 291	57	156	211	178	485	1 013	2 022	2 217	796	17	14	22	26	6 612
Naranja	3 644	108	54	51	42	51	177	346	523	735	766	483	185	90	3 356
Oca	5 269	0	0	0	0	0	0	18	541	2 323	1 012	22	0	0	3 916
Olluco	9 844	0	0	0	0	0	0	64	734	3 432	2 492	131	4	0	6 857
Palto	3 554	271	320	322	344	536	626	591	589	477	400	346	269	80	3 914
Papa	188 837	66	114	1 455	1 517	3 333	4 191	8 302	28 437	40 341	42 329	8 988	27	0	135 948
Papaya	1 603	174	176	188	216	170	167	160	150	154	140	158	44	34	1 177
Piña	871	432	924	1 112	298	223	133	62	19	7	35	67	35	225	806
Plátano	4 898	536	544	551	555	543	543	558	543	531	523	525	212	282	4 260
Quinua	2 368	0	0	0	0	0	5	0	165	622	613	37	1	0	1 443
Trigo	8 860	57	82	118	266	0	0	0	1	276	2 608	1 676	762	319	5 642
Tomate	1 778	193	132	206	230	204	74	114	99	89	101	70	166	182	1 099
Tuna	15 252	67	138	244	616	2 754	5 732	4 156	1 467	446	135	75	42	45	14 852
Yuca	6 023	631	616	656	691	594	756	618	645	549	469	489	494	495	5 109
Zapallo	750	0	0	0	0	0	0	74	112	294	16	49	15	33	593
PECUARIO															
Carne de ovino	3 657	398	376	413	459	331	359	450	596	567	564	584	493	405	4 349
Carne de porcino	2 879	333	316	336	376	295	336	357	463	439	406	457	444	323	3 520
Carne de vacuno	15 554	1 542	1 501	1 500	1 850	1 454	1 732	1 880	2 371	2 368	2 169	2 387	2 151	1 590	18 103
Leche Vacuno	40 127	1 230	562	691	843	1 807	3 312	6 446	9 539	10 827	7 014	4 832	2 949	1 295	48 024

Fuente: MINAG

Elaboración: BCRP, Sucursal Huancayo.

ANEXO 2

**AYACUCHO: SIEMBRAS DE PRINCIPALES CULTIVOS
(En hectáreas)**

CULTIVOS	Ago. - Set. 2010-2011	2010 - 2011											2011 - 2012		Ago. - Set. 2011 - 2012	
		Set	Oct	Nov	Dic	Ene	Feb	Mar	Abr	May	Jun	Jul	Ago	Set		
Achita o kiwicha	1	1	12	32	20	9	0	0	7	0	0	0	0	0	0	0
Ajo	26	6	39	101	52	11	10	1	24	3	7	2	5	27	32	
Arroz cáscara	78	78	134	172	0	0	0	0	0	0	0	0	0	63	63	
Arveja grano seco	107	107	623	1 649	1 621	279	4	0	0	0	1	0	0	89	89	
Arveja grano verde	303	209	480	294	138	23	30	1	44	26	16	67	159	303	462	
Avena forrajera	39	35	220	1 082	1 343	308	15	0	0	0	0	4	10	94	104	
Avena grano	0	0	152	378	163	11	0	0	0	0	0	0	0	0	0	
Cacao	33	33	0	0	0	0	0	0	0	0	0	0	0	0	0	
Café	134	134	50	10	0	0	0	0	0	0	0	0	0	0	0	
Cebada forrajera	32	15	3	6	12	13	0	0	0	0	0	0	22	8	30	
Cebada grano	23	18	330	2 749	6 397	2 904	347	30	8	44	144	36	2	4	6	
Cebolla	79	51	71	39	60	13	1	0	1	9	7	18	35	44	79	
Frijol grano seco	142	120	295	414	735	179	51	16	7	42	33	2	13	50	63	
Haba grano seco	809	746	2 291	2 053	665	51	0	0	0	0	0	1	232	770	1 002	
Haba grano verde	401	310	544	265	93	23	37	9	37	28	64	52	169	382	551	
Maíz amarillo duro	444	278	238	224	56	25	31	7	0	0	0	8	66	344	410	
Maíz amiláceo	1 551	1 472	7 037	6 657	2 896	139	6	2	0	0	0	1	149	2 382	2 531	
Maíz choclo	484	361	668	382	133	5	0	3	7	7	9	38	279	519	798	
Maní para aceite	127	73	28	0	0	0	0	15	0	0	0	0	0	46	46	
Oca	245	223	575	325	78	0	0	0	0	0	0	0	73	308	381	
Olluco	364	324	907	777	308	7	0	0	0	0	0	0	174	307	481	
Palto	22	10	18	0	23	5	0	0	0	2	0	0	0	0	0	
Papa	1 555	1 154	6 053	7 947	2 583	393	2	0	0	1	15	209	601	1 510	2 111	
Quinua	167	167	919	1 157	507	30	0	0	0	0	0	0	2	198	200	
Tomate	36	19	13	16	16	5	13	2	7	8	5	4	16	19	35	
Trigo	6	1	185	1 102	5 119	2 435	288	44	5	36	233	37	8	12	20	
Yuca	284	232	195	256	3	1	0	0	1	0	0	0	0	251	251	
Zanahoria	51	38	60	32	22	12	1	1	3	2	4	11	16	39	55	
Zapallo	2	1	21	9	9	6	2	2	0	0	0	1	2	2	4	

Fuente: MINAG

Elaboración: BCRP. Sucursal Huancayo.

ANEXO 3

**AYACUCHO: PRODUCCIÓN ELÉCTRICA
(EN MEGAVATIOS HORA)**

	2010					2011									
	Ene. - Set.	Set	Oct	Nov	Dic	Ene.	Feb	Mar	Abr	May	Jun	Jul	Ago	Sep	Ene. - Set.
ENERGÍA ELÉCTRICA (MWH)	9 062	922	888	881	879	829	802	934	983	1 040	1 017	1 042	1 154	1 118	8 918

Fuente: MINEM

Elaboración: BCRP. Sucursal Huancayo.

ANEXO 4

AYACUCHO: PRODUCCIÓN MINERA METÁLICA

MINERAL	2010					2011									
	Ene. - Set.	Set	Oct	Nov	Dic	Ene	Feb	Mar	Abr	May	Jun	Jul	Ago	Set	Ene. - Set.
Cobre (TMF)	504	52	65	62	44	34	0	0	0	4	45	59	62	59	263
Oro (KGF)	3 548	374	347	411	435	432	438	436	503	439	470	491	571	562	4 340
Plata (KGF)	243 916	26 100	25 577	29 813	33 677	22 834	23 945	19 064	24 033	21 256	22 466	27 517	26 637	24 195	211 947
Plomo (TMF)	4 323	466	441	352	467	352	0	0	0	36	536	444	466	584	2 418
Zinc (TMF)	18 147	1 973	2 139	2 073	2 253	1 568	0	0	0	277	2 289	2 756	2 684	3 088	12 662

Fuente: MINEM.

Elaboración: BCRP. Sucursal Huancayo.

ANEXO 5

**AYACUCHO: VENTAS DE CEMENTO
TM**

	2010					2011									
	Ene. - Set.	Set	Oct	Nov	Dic	Ene	Feb	Mar	Abr	May	Jun	Jul	Ago	Set	Ene. - Set.
Ventas de Cemento	74 943	9 934	10 443	11 009	10 437	8 708	6 754	6 470	6 217	6 846	7 566	10 745	12 889	13 616	79 812
Total	74 943	9 934	10 443	11 009	10 437	8 708	6 754	6 470	6 217	6 846	7 566	10 745	12 889	13 616	79 812

Fuente: Cemento Andino.

Elaboración: BCRP. Sucursal Huancayo.

ANEXO 6

AYACUCHO: ARRIBOS POR CATEGORIAS

MESES	NO CATEGORIZADO				UNA ESTRELLA				DOS ESTRELLAS				TRES ESTRELLAS				TOTAL					
	2010		2011		2010		2011		2010		2011		2010		2011		2010			2011		
	Nac.	Ext.	Nac.	Ext.	Nac.	Ext.	Nac.	Ext.	Nac.	Ext.	Nac.	Ext.	Nac.	Ext.	Nac.	Ext.	Nac.	Ext.	Total	Nac.	Ext.	Total
Enero	15 698	372	15 082	509	633	8	739	4	517	10	357	41	606	170	773	114	17 454	560	18 014	16 951	668	17 619
Febrero	15 883	432	17 612	411	657	3	612	0	485	15	477	48	935	139	951	158	17 960	589	18 549	19 652	617	20 269
Marzo	17 571	218	17 129	544	616	2	703	0	379	27	566	32	874	175	1 058	100	19 440	422	19 862	19 456	676	20 132
Abril	18 545	529	20 100	431	780	0	828	4	569	44	66	0	1322	188	1 360	134	21 216	761	21 977	22 354	569	22 923
Mayo	17 200	592	13 784	296	948	2	693	9	666	24	519	32	1 085	64	1 170	134	19 899	682	20 581	16 166	471	16 637
Junio	15 927	553	16 174	466	831	2	482	5	771	67	506	31	1 512	132	1 326	193	19 041	754	19 795	18 488	695	19 183
Julio	17 504	650	17 163	488	833	7	578	0	779	43	542	95	1 453	196	1 227	274	20 569	896	21 465	19 510	857	20 367
Agosto	17 840	582	17 040	811	821	0	596	1	675	31	285	52	1 550	172	1 299	205	20 886	785	21 671	19 220	1 069	20 289
Setiembre	15 996	506	17 327	384	870	8	649	1	662	27	378	43	1 125	141	1 357	109	18 653	682	19 335	19 711	537	20 248
Octubre	17 179	393			876	2			815	15			1 202	179			20 072	589	20 661			
Noviembre	14 863	458			869	3			608	21			1 112	721			17 452	1 203	18 655			
Diciembre	15 316	350			803	2			361	55			951	119			17 431	526	17 957			
Ene. - Set.	152 164	4 434	151 411	4 340	6 989	32	5 880	24	5 503	288	3 696	374	10 462	1 377	10 521	1 421	175 118	6 131	181 249	171 508	6 159	177 667
Var. % Set. 11/10			8,3	-24,1			-25,4	-87,5			-42,9	59,3			20,6	-22,7				5,7	-21,3	4,7
Var % (Ene. - Set).11/10			-0,5	-2,1			-15,9	-25,0			-32,8	29,9			0,6	3,2				-2,1	0,5	-2,0

Fuente: MINCETUR

Elaboración: BCRP, Sucursal Huancayo.

ANEXO 7

AYACUCHO: INDICADORES DE OCUPABILIDAD EN ESTABLECIMIENTOS DE HOSPEDAJE COLECTIVO

INDICADORES	2 010					2 011									
	Ene. - Set.	Set	Oct	Nov	Dic	Ene	Feb	Mar	Abr	May	Jun	Jul	Ago	Set	Ene. - Set.
Total de Arribos	181 249	19 335	20 661	18 055	17 957	17 619	20 269	20 132	22 923	16 637	19 183	20 367	20 289	20 248	177 667
Nacionales	175 118	18 653	20 072	17 452	17 431	16 951	19 652	19 456	22 354	16 166	18 488	19 510	19 220	19 711	171 508
Extranjeros	6 131	682	589	603	526	668	617	676	569	471	695	857	1 069	537	6 159
Total de Pernoctaciones	273 747	29 647	30 833	28 142	27 213	24 676	29 200	30 811	34 487	26 323	28 109	31 879	31 119	31 119	267 723
Nacionales	261 133	28 366	29 672	26 919	26 215	23 453	27 868	29 419	33 424	25 228	26 799	29 719	28 746	30 387	255 043
Extranjeros	12 614	1 281	1 161	1 223	998	1 223	1 332	1 392	1 063	1 095	1 310	2 160	2 373	989	12 937
Permanencia Promedio (días)	1,5	1,5	1,5	1,5	1,5	1,4	1,4	1,5	1,5	1,5	1,4	1,5	1,5	1,5	1,5
Nacionales	1,5	1,5	1,4	1,5	1,5	1,4	1,4	1,5	1,5	1,5	1,4	1,5	1,5	1,5	1,5
Extranjeros	1,8	1,9	1,8	2,0	1,7	1,8	1,9	1,9	1,8	2,1	1,9	2,0	2,2	1,8	1,9
Oferta Promedio															
Número de establecimientos	203	199	199	197	197	197	197	197	194	194	194	196	196	196	196
Número de habitaciones	2 988	2 895	2 909	2 849	2 846	2 856	2 897	2 902	2 824	2 806	2 832	2 855	2 854	2 856	2 854
Número de plazas - camas	4 974	4 857	4 857	4 766	4 769	4 802	4 841	4 867	4 726	4 648	4 677	4 743	4 741	1 740	4 421
Tasa Neta de Ocupación															
Habitaciones (TNOH) 1/	25,5	25,5	27,2	26,0	23,3	21,1	28,0	26,6	31,7	22,7	24,7	26,7	26,7	26,9	26,1
Camas (TNOC) 2/	19,7	20,0	20,0	19,3	18,1	16,6	21,3	20,0	24,6	17,5	19,6	21,1	20,8	21,7	20,4
Total Empleo Promedio	550,4	528	545	532	532	554	555	559	537	557	560	545	553	557	553,0

1/ TNOH = (Total de habitaciones ocupadas)*100 / (Total de habitaciones disponibles * n° de noches en el mes).

2/ TNOC = (Total de pernoctaciones)*100 / (Total de plazas-camas disponibles * n° de noches en el mes).

Fuente: MINCETUR.

Elaboración: BCRP, Sucursal Huancayo.

ANEXO 8

AYACUCHO: EXPORTACIONES FOB POR GRUPO DE PRODUCTOS
(Miles de US\$)

PRODUCTOS	2010					2011									
	Ene - Set.	Set	Oct	Nov	Dic	Ene	Feb	Mar	Abr	May	Jun	Jul	Ago	Set	Ene - Set.
PRODUCTOS TRADICIONALES	65 642	8 421	6 328	11 113	6 459	9 354	8 383	7 934	8 952	14 769	5 892	7 046	8 004	12 393	82 727
Agrícolas	2 920	654	322	237	525	0	61	0	0	0	78	256	1 425	1 751	3 571
Café	2 920	654	322	237	525	0	61	0	0	0	78	256	1 425	1 751	3 571
Mineros	62 722	7 768	6 006	10 876	5 935	9 354	8 322	7 934	8 952	14 769	5 813	6 790	6 579	10 642	79 157
Cobre	529	0	0	1 572	186	0	0	1 826	0	8 959	0	0	0	0	10 785
Oro	24 990	4 305	4 400	4 243	4 487	4 745	3 791	5 540	4 969	5 810	5 813	6 790	5 239	6 172	48 870
Plata	8 958	0	0	0	0	0	0	0	0	0	0	0	0	0	
Plomo	11 604	3 462	1 606	4 980	1 262	944	4 531	491	543	0	0	0	0	446	6 954
Zinc	16 640	0	0	81	0	3 666	0	77	3 440	0	0	0	1 340	4 025	12 548
PRODUCTOS NO TRADICIONALES	8 401	1 756	1 085	1 414	1 784	958	1 172	1 403	1 400	994	2 568	3 608	4 181	2 515	18 799
Agropecuarios	7 554	1 681	1 058	1 329	893	921	1 150	1 399	1 367	903	2 553	3 572	4 164	2 477	18 506
Arvejas	0	0	0	0	0	0	0	0	0	0	0	0	0	0	0
Cacao	4 748	1 257	736	1 104	862	820	1 002	1 285	1 174	880	2 325	3 210	3 979	2 202	16 877
Cúrcuma	0	0	0	48	0	0	0	0	0	0	0	0	0	0	
Hortalizas frescas	0	0	0	0	0	0	0	0	0	0	0	0	0	0	
Maca	3	0	0	0	0	0	0	0	0	0	0	0	0	7	
Palta	0	0	0	0	0	0	0	42	0	0	0	0	0	0	42
Semillas de Tara	256	21	24	58	6	0	26	16	49	23	0	45	0	72	232
Tara	2 546	402	298	119	25	102	122	55	144	0	228	317	185	195	1 348
Textil	657	16	11	10	881	20	9	0	28	88	1	27	8	31	214
Fibra de vicuña	568	0	0	0	863	0	0	0	0	0	0	0	0	0	0
Prendas de vestir	89	16	11	10	18	20	9	0	28	88	1	27	8	31	214
Químicos	121	55	0	0	0	9	0	0	0	0	0	0	0	0	9
Curtientes	121	55	0	0	0	9	0	0	0	0	0	0	0	0	9
Otros No Tradicionales 1/	69	3	16	75	10	8	13	4	5	2	14	9	8	6	69
TOTAL EXPORTACIONES	74 042	10 177	7 413	12 527	8 243	10 313	9 555	9 337	10 352	15 763	8 460	10 654	12 185	14 908	101 526

1/ Metal mecánica y otros.

Fuente: SUNAT.

Elaboración: BCRP, Sucursal Huancayo.

ANEXO 9

AYACUCHO: EXPORTACIONES FOB POR BLOQUE ECONÓMICO Y PAISES
(Miles de US\$)

BLOQUE	2010					2011									
	Ene - Set.	Set	Oct	Nov	Dic	Ene	Feb	Mar	Abr	May	Jun	Jul	Ago	Set	Ene - Set.
I. AMÉRICA	10 279	1 124	797	1 587	724	522	779	1 200	1 089	594	987	966	1 783	1 356	9 275
TLCAN	5 832	726	297	1 142	119	188	16	310	123	91	93	332	308	66	1 526
Canadá	1 682	0	0	961	0	0	0	0	0	0	0	0	300	0	300
Estados Unidos	4 082	670	276	181	119	179	16	310	123	91	93	332	8	66	1 218
México	68	55	21	0	0	9	0	0	0	0	0	0	0	0	9
CAN	414	222	217	385	599	334	729	561	704	387	652	480	1 184	842	5 873
Bolivia	0	0	0	0	0	0	0	0	0	0	0	0	0	274	274
Colombia	5	5	0	277	112	109	109	0	0	247	241	52	805	0	1 564
Ecuador	2	0	0	0	0	0	0	0	0	0	0	0	0	0	0
Venezuela	408	217	217	108	488	225	620	561	704	141	410	428	379	569	4 035
MERCOSUR	3 908	171	86	60	0	0	28	107	235	116	34	154	77	366	1 118
Argentina	513	142	86	60	0	0	0	0	64	0	34	154	77	200	529
Brasil	3 265	0	0	0	0	0	0	77	171	116	0	0	0	166	531
Paraguay	22	0	0	0	0	0	0	0	0	0	0	0	0	0	0
Resto MERCOSUR	108	29	0	0	0	0	28	30	0	0	0	0	0	0	58
CHILE	119	5	100	0	0	0	0	222	0	0	0	0	0	0	222
RESTO DE AMÉRICA	5	0	98	0	6	0	6	0	28	0	208	0	214	81	537
II. EUROPA	40 388	5 549	4 841	3 957	6 046	5 182	4 219	5 804	5 406	15 146	7 418	9 606	9 062	9 037	70 881
UNIÓN EUROPEA	16 182	1 244	441	672	1 553	437	429	265	437	9 335	1 724	2 815	3 823	2 865	22 130
Alemania	10 698	0	142	73	420	0	227	0	6	6	260	196	1 473	1 728	3 897
Bélgica - Luxemburgo	2 147	511	129	390	239	309	97	187	347	87	586	1 507	1 734	979	5 833
Dinamarca	96	0	0	0	0	0	0	0	0	0	0	0	0	0	0
España	668	0	87	0	0	0	95	0	80	0	27	0	0	0	201
Finlandia	0	0	0	0	0	0	0	0	0	0	0	0	0	0	0
Francia	285	74	0	0	6	0	0	0	0	0	119	0	0	9	128
Inglaterra	0	0	0	0	0	0	0	0	0	0	0	0	0	0	107
Italia	775	80	0	85	863	0	0	25	0	253	368	444	616	4	1 710
Rusia	0	0	0	0	0	0	0	0	0	0	0	0	0	0	0
Suecia	0	0	0	0	0	0	0	0	0	8 959	0	256	0	0	9 214
Países Bajos	1 371	562	49	99	0	102	0	42	4	0	364	393	0	40	945
Resto Unión Europea	142	17	33	26	26	26	10	10	0	30	0	20	0	0	95
SUIZA	24 206	4 305	4 400	3 284	4 492	4 745	3 791	5 540	4 969	5 810	5 695	6 790	5 239	6 172	48 751
RESTO DE EUROPA	0	0	0	0	0	0	0	0	0	0	0	0	0	0	0
III. ASIA	17 842	3 488	1 775	6 983	1 448	4 609	3 668	2 317	3 857	23	54	45	1 340	4 502	20 415
China	16 792	3 488	1 356	5 381	1 448	944	3 668	491	3 857	0	54	45	1 340	4 025	14 424
Hong Kong	0	0	0	0	0	0	0	0	0	0	0	0	0	0	0
India	0	0	0	0	0	3 666	0	0	0	0	0	0	0	0	3 666
Japón	31	0	0	0	0	0	0	0	0	0	0	0	0	0	0
República de Corea	471	0	250	1 252	0	0	0	1 826	0	0	0	0	0	446	2 271
Tailandia	0	0	0	0	0	0	0	0	0	0	0	0	0	0	0
Taiwan	0	0	0	0	0	0	0	0	0	0	0	0	0	0	0
Resto de Asia	548	0	169	350	0	0	0	0	0	23	0	0	0	31	54
IV. AFRICA	3 141	0	0	0	25	0	0	0	0	0	0	37	0	0	37
Sudafrica	3 141	0	0	0	25	0	0	0	0	0	0	37	0	0	37
V. OCEANIA	2 392	16	0	0	0	0	889	16	0	0	0	0	0	13	918
Australia	2 391	16	0	0	0	0	889	16	0	0	0	0	0	13	918
Resto de Oceanía	1	0	0	0	0	0	0	0	0	0	0	0	0	0	0
TOTAL	74 042	10 177	7 413	12 527	8 243	10 313	9 555	9 337	10 352	15 763	8 460	10 654	12 185	14 908	101 526

Fuente: SUNAT.
Elaboración: BCRP, Sucursal Huancayo.

ANEXO 10

AYACUCHO: INGRESOS CORRIENTES DEL GOBIERNO CENTRAL
(Miles de nuevos soles)

CONCEPTO	2010					2011									
	Ene. - Set.	Set	Oct	Nov	Dic	Ene	Feb	Mar	Abr	May	Jun	Jul	Ago	Set	Ene. - Set.
I. INGRESOS TRIBUTARIOS	25 862	3 316	2 970	3 365	4 055	5 172	2 981	2 739	3 004	2 533	2 956	2 931	3 041	3 295	28 652
1. Impuesto a la Renta	13 929	1 782	1 576	1 827	2 062	2 773	1 595	1 698	1 650	1 357	1 639	1 869	1 770	2 045	16 395
- Personas Naturales	3 690	486	393	456	475	852	485	471	440	462	487	807	555	556	5 116
- Personas Jurídicas	9 078	1 267	1 123	1 334	1 567	1 891	1 080	963	755	810	1 059	1 033	1 143	1 440	10 174
- Regularización	1 161	30	60	37	20	30	29	264	455	85	93	29	72	49	1 106
2. Impuesto a la Importación	0	0	0	0	0	0	0	0	0	0	0	0	0	0	0
3. Impuesto General a las Ventas	8 614	1 140	1 037	1 164	1 497	1 998	1 055	685	801	687	866	694	861	794	8 440
- Operaciones Internas	8 614	1 140	1 037	1 164	1 497	1 998	1 055	685	801	687	866	694	861	794	8 440
- Operaciones Externas	0	0	0	0	0	0	0	0	0	0	0	0	0	0	0
4. Impuesto Selectivo al Consumo	15	2	2	2	2	2	2	1	1	1	1	2	2	2	14
5. Otros Ingresos Tributarios	3 303	392	356	373	494	400	330	355	552	488	450	366	409	453	3 803
II. INGRESOS NO TRIBUTARIOS	928	3	0	432	0	0	4	0	111	0	0	0	1 529	0	1 645
TOTAL	26 789	3 319	2 970	3 797	4 055	5 173	2 985	2 739	3 115	2 533	2 956	2 931	4 570	3 295	30 297

Fuente: SUNAT.

Elaboración: BCRP, Sucursal Huancayo.

ANEXO 11

**GASTO PÚBLICO DEVENGADO POR NIVELES DE GOBIERNO 1/
(Miles de nuevos soles)**

NIVELES DE GOBIERNO	2010					2011									
	Ene. - Set.	Set	Oct	Nov	Dic	Ene	Feb	Mar	Abr	May	Jun	Jul	Ago	Set	Ene. - Set.
Gobierno Central	355 610	52 698	91 067	46 643	68 172	50 602	57 210	177 425	55 362	69 358	90 599	77 434	68 495	129 421	775 906
Gobierno Regional de Ayacucho	454 079	55 090	47 503	74 006	77 473	33 028	33 606	37 597	37 202	43 311	45 351	52 018	51 293	59 033	392 439
Gobiernos Locales (Municipios)	249 589	32 350	33 019	41 470	76 484	1 722	9 330	15 254	19 486	22 953	25 528	28 909	30 157	40 948	194 286
TOTAL	1 059 279	140 138	171 589	162 119	222 128	85 352	100 145	230 276	112 049	135 622	161 478	158 361	149 946	229 402	1 362 631

1/ Gasto devengado: Nivel de gasto que se asocia a la verificación del cumplimiento de las obligaciones, esto es la entrega del bien o prestación del servicio.

Fuente: Ministerio de Economía y Finanzas - SIAF

Elaboración: BCRP, Sucursal Huancayo.

ANEXO 12

**GASTO PÚBLICO DEVENGADO POR TIPO Y NIVELES DE GOBIERNO 1/
(Miles de nuevos soles)**

TIPO DE GASTO	2010					2011									
	Ene. - Set.	Set	Oct	Nov	Dic	Ene	Feb	Mar	Abr	May	Jun	Jul	Ago	Set	Ene. - Set.
GASTOS CORRIENTES	599 872	71 515	70 454	66 948	113 750	62 579	78 903	68 066	64 240	78 498	70 241	88 818	74 289	89 895	675 529
Gobierno Central	209 513	24 111	23 463	14 151	41 050	28 535	38 250	27 990	21 264	30 603	25 368	36 111	26 122	37 738	271 982
Gobierno Regional de Ayacucho	309 336	37 725	38 806	42 013	56 232	32 979	33 296	30 501	34 408	38 077	35 654	42 530	38 722	39 852	326 019
Gobiernos Locales (Municipios)	81 023	9 679	8 184	10 784	16 467	1 064	7 356	9 575	8 569	9 818	9 220	10 176	9 444	12 305	77 527
GASTOS DE CAPITAL	453 247	67 966	100 759	94 579	107 816	22 773	21 243	162 210	47 790	57 119	91 111	69 527	75 626	139 493	686 891
Gobierno Central	146 097	28 587	67 603	32 492	27 122	22 066	18 959	149 435	34 098	38 755	65 231	41 323	42 373	91 683	503 924
Gobierno Regional de Ayacucho	144 743	17 366	8 697	31 992	21 241	49	310	7 095	2 794	5 234	9 698	9 488	12 570	19 181	66 419
Gobiernos Locales (Municipios)	162 407	22 014	24 458	30 095	59 453	658	1 974	5 680	10 898	13 130	16 182	18 715	20 682	28 629	116 547
SERVICIO DE LA DEUDA	6 160	656	377	592	563	0	0	0	19	5	125	17	31	14	212
Gobierno Central	0	0	0	0	0	0	0	0	0	0	0	0	0	0	0
Gobierno Regional de Ayacucho	0	0	0	0	0	0	0	0	0	0	0	0	0	0	0
Gobiernos Locales (Municipios)	6 160	656	377	592	563	0	0	0	19	5	125	17	31	14	212
TOTAL	1 059 279	140 138	171 589	162 119	222 128	85 352	100 145	230 276	112 049	135 622	161 478	158 361	149 946	229 402	1 362 631

1/ Gasto devengado: Nivel de gasto que se asocia a la verificación del cumplimiento de las obligaciones, esto es la entrega del bien o prestación del servicio.

Fuente: Ministerio de Economía y Finanzas - SIAF

Elaboración: BCRP, Sucursal Huancayo.

ANEXO 13

**GASTO PÚBLICO TOTAL POR GENÉRICA DE GASTO 1/
(Miles de nuevos soles)**

FUNCIONES	2010					2011									
	Ene. - Set.	Set	Oct	Nov	Dic	Ene	Feb	Mar	Abr	May	Jun	Jul	Ago	Set	Ene. - Set.
GASTOS CORRIENTES	599 872	71 515	70 454	66 948	113 750	62 579	78 903	68 066	64 240	78 498	70 241	88 818	74 289	89 895	675 529
Personal y Obligaciones Sociales	307 426	34 867	34 640	34 620	45 547	36 838	38 510	34 669	37 036	38 995	37 096	50 003	38 266	39 486	350 900
Pensiones y Otras Prestaciones Soc.	81 334	9 820	8 618	6 095	17 767	6 263	12 423	6 477	10 317	10 005	9 027	10 408	7 216	8 721	80 857
Bienes y Servicios	140 891	16 737	20 863	22 458	35 967	10 192	19 693	16 366	14 020	18 755	20 848	18 674	23 347	29 965	171 860
Donaciones y Transferencias	14 654	1 516	2 364	2 144	4 498	1 367	1 611	1 662	1 801	2 092	2 516	1 150	4 318	2 855	19 373
Otros Gastos	55 566	8 575	3 969	1 631	9 971	7 919	6 666	8 892	1 066	8 651	754	8 582	1 142	8 867	52 540
GASTOS DE CAPITAL	453 247	67 966	100 759	94 579	107 816	22 773	21 243	162 210	47 790	57 119	91 111	69 527	75 626	139 493	686 891
Adquisición de Activos no Financieros	409 747	55 202	75 897	80 750	106 950	22 628	14 411	158 210	47 576	56 999	85 828	67 299	72 715	123 684	649 350
Adquisición de Activos Financieros	5	0	0	0	0	0	0	0	0	0	0	0	0	0	0
Donaciones y Transferencias	32 364	7 757	22 644	184	- 8 597	54	221	3 776	151	114	1 142	1 465	2 897	13 804	23 624
Otros Gastos	11 131	5 008	2 218	13 645	9 463	91	6 610	224	62	5	4 141	763	15	2 004	13 917
SERVICIO DE LA DEUDA	6 160	656	377	592	563	0	0	0	19	5	125	17	31	14	212
Servicio de la Deuda Pública	6 160	656	377	592	563	0	0	0	19	5	125	17	31	14	212
TOTAL	1 059 279	140 138	171 589	162 119	222 128	85 352	100 145	230 276	112 049	135 622	161 478	158 361	149 946	229 402	1 362 631

1/ Gasto devengado: Nivel de gasto que se asocia a la verificación del cumplimiento de las obligaciones, esto es la entrega del bien o prestación del servicio.

Fuente: Ministerio de Economía y Finanzas - SIAF

Elaboración: BCRP, Sucursal Huancayo.

ANEXO 14

**INVERSIONES DEL SECTOR PUBLICO TOTAL POR FUNCIONES 1/
(Miles de nuevos soles)**

FUNCIONES	2010					2011									
	Ene. - Set.	Set	Oct	Nov	Dic	Ene	Feb	Mar	Abr	May	Jun	Jul	Ago	Set	Ene. - Set.
03: Planeamiento y Contingencia	21 962	3 024	3 005	3 707	8 428	15	317	1 219	1 537	2 375	2 320	2 355	2 920	3 110	16 168
04: Defensa y Seguridad Nacional	0	0	0	0	0	0	0	0	0	0	0	0	0	0	0
05: Orden Público y Seguridad	2 129	243	374	339	713	0	77	120 270	332	269	- 445	15 356	5 244	66 029	207 131
06: Justicia	286	0	6	0	325	82	6	362	122	118	97	55	21	5	867
07: Trabako	6	0	0	0	158	0	0	0	0	0	0	0	0	0	0
08: Comercio	4 856	528	931	- 62	322	0	0	37	49	37	52	104	199	200	679
09: Turismo	907	95	142	181	246	263	192	53	148	192	103	912	424	463	2 751
10: Agropecuaria	72 612	13 008	6 886	8 818	23 285	473	754	2 440	3 218	5 331	7 122	9 458	9 371	11 448	49 616
11: Pesca	431	66	1 279	121	272	0	0	8	20	25	112	45	41	139	390
12: Energía	39 435	1 956	5 209	2 915	1 525	2 925	177	2 202	634	205	2 641	2 101	380	307	11 570
13: Minería	0	0	9	104	42	0	0	0	0	0	0	0	0	0	0
14: Industria	360	27	14	204	219	0	0	2	1	3	12	2	5	42	67
15: Transporte	136 181	15 896	37 819	20 859	27 164	15 525	9 369	25 553	32 578	37 304	57 369	23 233	35 269	26 108	262 309
16: Comunicaciones	2 638	76	41	133	585	0	0	91	130	197	728	123	317	172	1 759
17: Medio Ambiente	14 444	1 793	1 344	1 722	2 914	15	272	857	806	1 400	956	1 154	1 507	1 768	8 735
18: Saneamiento	33 293	7 015	5 579	7 234	12 177	600	489	1 038	2 466	2 837	3 648	3 611	5 251	4 768	24 707
19: Vivienda y Desarrollo Urbano	2 834	346	338	483	883	0	45	114	154	386	343	222	376	527	2 167
20: Salud	18 879	3 794	5 634	26 290	12 705	2 199	1 609	1 595	2 281	2 114	4 898	3 659	5 448	2 364	26 167
21: Cultura y Deporte	4 069	684	743	1 023	1 796	1	54	105	84	161	174	290	440	579	1 887
22: Educacion	50 716	5 809	5 725	6 048	11 729	529	965	2 183	2 947	3 967	5 539	4 386	5 144	5 366	31 025
23: Proteccion Social	3 530	842	818	632	1 460	3	84	80	69	78	159	234	357	291	1 356
24: Previsión Social	63	0	0	0	0	0	0	0	0	0	0	0	0	0	0
25: Deuda Pública	116	0	0	0	0	0	0	0	0	0	0	0	0	0	0
TOTAL	409 747	55 202	75 897	80 750	106 950	22 628	14 411	158 210	47 576	56 999	85 828	67 299	72 715	123 684	649 350

1/ Gasto devengado: Nivel de gasto que se asocia a la verificación del cumplimiento de las obligaciones, esto es la entrega del bien o prestación del servicio.

Fuente: Ministerio de Economía y Finanzas - SIAF

Elaboración: BCRP, Sucursal Huancayo.

ANEXO 15

AYACUCHO: DEPÓSITOS Y OBLIGACIONES DEL SISTEMA FINANCIERO
(Miles de nuevos soles)

ENTIDADES FINANCIERAS	2010				2011								
	Set	Oct	Nov	Dic	Ene	Feb	Mar	Abr	May	Jun	Jul	Ago	Set
I. SISTEMA BANCARIO	166 746	173 588	173 588	190 995	187 253	178 382	178 561	175 405	177 677	176 477	180 078	171 267	172 432
Crédito	82 767	78 990	78 990	83 544	85 048	76 327	76 158	71 070	72 661	74 013	72 131	71 954	73 764
Interbank	57 942	66 833	66 833	77 725	76 444	77 388	77 737	79 109	77 253	73 846	72 248	64 784	62 454
Continental	22 252	24 369	24 369	26 351	22 402	21 393	21 247	21 890	24 248	24 548	31 611	30 586	32 649
Mibanco	3 760	3 383	3 383	3 366	3 348	3 257	3 399	3 324	3 504	4 060	4 065	3 906	3 554
Financiero	25	12	12	9	10	17	20	13	10	9	24	38	11
II. INSTITUCIONES DE MICROFINANZAS	81 908	86 794	86 794	91 937	90 073	88 988	88 189	87 209	91 262	91 956	91 650	93 237	94 918
Financiera Crediscotia	1 858	1 952	1 952	2 005	1 955	1 945	1 822	1 729	1 840	1 964	2 018	1 872	1 720
Financiera Edyficar	81	77	77	77	46	45	31	29	16	9	13	7	26
Financiera Efectiva	0	0	0	0	0	0	0	0	0	0	0	0	0
Caja Municipal de Arequipa	3 777	3 871	3 871	4 820	4 412	4 575	4 704	4 132	4 828	5 551	5 423	5 530	6 088
Caja Municipal de Ica	39 305	43 331	43 331	44 961	43 975	43 410	42 770	42 639	43 427	42 826	42 311	42 555	43 393
Caja Municipal de Huancayo	8 923	10 264	10 264	11 318	11 379	11 035	10 583	10 321	10 975	11 598	11 461	11 946	11 999
Caja Municipal de Piura	888	1 156	1 156	1 568	1 240	1 146	1 236	1 261	1 370	1 306	1 360	1 450	1 706
Caja Rural Libertadores Ayacucho	27 076	26 127	26 127	27 092	26 943	26 779	26 945	26 798	28 649	28 251	28 754	29 526	29 671
Caja Rural Nuestra Gente	0	15	15	97	124	52	97	300	157	451	310	352	316
Caja Rural Señor de Luren	0	0	0	0	0	0	0	0	0	0	0	0	0
Caja Rural Los Andes	0	0	0	0	0	0	0	0	0	0	0	0	0
Edpyme Proempresa	0	0	0	0	0	0	0	0	0	0	0	0	0
TOTAL	248 654	260 382	260 382	282 932	277 325	267 371	266 750	262 615	268 939	268 433	271 728	264 505	267 351
Moneda Nacional	199 690	209 694	209 694	230 826	225 441	215 025	214 595	212 204	217 418	216 752	211 518	206 503	208 325
Moneda Extranjera	48 964	50 688	50 688	52 106	51 884	52 345	52 155	50 411	51 522	51 681	60 210	58 001	59 026

Fuente: SBS

Elaboración: BCRP, Sucursal Huancayo.

ANEXO 16

AYACUCHO: DEPÓSITOS EN LAS ENTIDADES FINANCIERAS UBICADAS POR PROVINCIAS - SETIEMBRE 2011
(Miles de nuevos soles)

ENTIDADES FINANCIERAS	PROVINCIAS															REGIÓN		
	HUAMANGA			HUANTA			LA MAR			LUCANAS			PARINACOCHAS			MN	ME	TOTAL
	MN	ME	TOTAL	MN	ME	TOTAL	MN	ME	TOTAL	MN	ME	TOTAL	MN	ME	TOTAL			
I. SISTEMA BANCARIO	124 474	47 959	172 432	0	0	0	0	0	0	0	0	0	0	0	0	124 474	47 959	172 432
Crédito	50 559	23 206	73 764	0	0	0	0	0	0	0	0	0	0	0	0	50 559	23 206	73 764
Interbank	50 218	12 236	62 454	0	0	0	0	0	0	0	0	0	0	0	0	50 218	12 236	62 454
Continental	20 771	11 879	32 649	0	0	0	0	0	0	0	0	0	0	0	0	20 771	11 879	32 649
Mi Banco	2 916	638	3 554	0	0	0	0	0	0	0	0	0	0	0	0	2 916	638	3 554
Financiero	11	0	11	0	0	0	0	0	0	0	0	0	0	0	0	11	0	11
II. INSTITUCIONES DE MICROFINANZAS	62 669	9 730	72 399	2 837	433	3 270	4 678	164	4 842	13 668	739	14 407	0	0	0	83 852	11 067	94 918
Financiera Crediscotia	1 243	477	1 720	0	0	0	0	0	0	0	0	0	0	0	0	1 243	477	1 720
Financiera Edyficar	1	0	1	25	0	25	0	0	0	0	0	0	0	0	0	26	0	26
Caja Municipal de Arequipa	5 174	914	6 088	0	0	0	0	0	0	0	0	0	0	0	0	5 174	914	6 088
Caja Municipal de Ica	27 589	4 049	31 638	0	0	0	0	0	0	11 107	648	11 755	0	0	0	38 696	4 697	43 393
Caja Municipal de Huancayo	8 698	1 430	10 127	51	0	51	1 791	29	1 821	0	0	0	0	0	0	10 540	1 459	11 999
Caja Municipal de Piura	1 330	376	1 706	0	0	0	0	0	0	0	0	0	0	0	0	1 330	376	1 706
Caja Rural Nuestra Gente	316	0	316	0	0	0	0	0	0	0	0	0	0	0	0	316	0	316
Caja Rural Libertadores Ayacucho	18 318	2 485	20 803	2 761	433	3 194	2 886	135	3 021	2 561	92	2 653	0	0	0	26 527	3 144	29 671
TOTAL	187 142	57 689	244 832	2 837	433	3 270	4 678	164	4 842	13 668	739	14 407	0	0	0	208 325	59 026	267 351

Fuente: SBS.

Elaboración: BCRP, Sucursal Huancayo.

ANEXO 17

AYACUCHO: CRÉDITO DEL SISTEMA FINANCIERO AL SECTOR PRIVADO
(Miles de nuevos soles)

ENTIDADES FINANCIERAS	2010				2011								
	Set	Oct	Nov	Dic	Ene	Feb	Mar	Abr	May	Jun	Jul	Ago	Set
I. SISTEMA BANCARIO	248 572	250 715	256 178	259 278	258 697	264 866	271 932	278 627	283 322	286 053	286 317	293 694	296 135
Crédito	117 312	117 858	118 825	119 560	117 989	120 618	121 907	127 095	129 974	132 813	132 326	135 014	134 797
Interbank	51 831	52 335	53 700	54 878	55 563	56 407	57 610	58 387	59 374	59 467	58 890	59 515	60 314
Mibanco	45 022	46 428	47 394	48 124	48 826	49 035	50 413	51 339	51 822	52 045	52 158	52 474	53 270
Continental	34 178	33 859	36 034	36 464	36 063	38 563	41 766	41 555	41 901	41 495	42 724	46 465	47 532
Financiero	230	235	225	251	257	243	237	251	252	233	219	225	222
II. INSTITUCIONES DE MICROFINANZAS	225 566	230 523	237 636	243 075	243 549	248 495	253 893	255 112	259 589	263 561	265 712	253 620	258 178
Financiera Crediscotia	24 647	25 859	27 700	29 487	30 717	32 799	34 428	35 386	36 127	37 184	36 923	35 987	35 776
Financiera Edyficar	36 027	35 989	36 420	36 389	34 890	34 782	35 261	34 950	35 542	35 966	36 461	36 946	37 330
Financiera Efectiva	1 798	1 804	1 759	1 862	1 832	1 794	1 892	1 977	2 119	2 107	2 215	2 188	2 155
Financiera TFC	571	593	670	804	960	1 019	1 060	1 068	1 105	1 150	1 150	1 124	1 055
Caja Municipal de Arequipa	16 278	17 490	18 203	18 486	18 607	19 182	19 691	19 438	19 687	19 512	19 367	19 552	20 308
Caja Municipal de Ica	66 156	67 132	68 918	69 112	68 576	68 919	68 963	68 226	68 231	68 608	67 894	67 145	68 399
Caja Municipal de Huancayo	26 152	26 699	28 258	30 010	30 890	31 819	33 108	33 275	34 125	34 927	34 933	35 412	35 597
Caja Municipal de Piura	3 831	4 218	4 294	4 303	4 188	4 604	5 087	5 388	5 188	5 353	5 636	5 663	5 719
Caja Rural Libertadores de Ayacucho	19 510	19 334	19 006	18 907	19 060	18 365	18 500	18 751	19 794	19 755	20 029	19 608	19 788
Caja Rural Señor de Luren	2 361	2 428	2 432	2 465	2 270	2 301	2 421	2 440	2 495	2 720	2 693	2 714	2 708
Caja Rural Los Andes	6 558	6 879	7 131	7 319	7 569	7 708	8 024	7 934	8 173	9 003	9 424	10 430	11 813
Caja Rural Nuestra Gente	0	0	272	626	1 077	1 589	1 982	2 534	2 907	3 405	4 108	4 510	5 092
Edpyme Proempresa	21 679	22 100	22 573	23 306	22 914	23 614	23 477	23 746	24 096	23 871	24 879	12 341	12 437
TOTAL	474 138	481 238	493 814	502 353	502 246	513 361	525 824	533 739	542 911	549 614	552 030	547 313	554 314
Moneda Nacional	409 681	417 756	429 318	436 157	436 480	444 710	453 632	460 190	469 240	476 768	480 649	474 053	479 555
Moneda Extranjera	64 457	63 482	64 496	66 196	65 766	68 651	72 192	73 549	73 670	72 847	71 381	73 260	74 758

Fuente: SBS.

Elaboración: BCRP, Sucursal Huancayo.

ANEXO 18

AYACUCHO: CRÉDITO DE LAS ENTIDADES FINANCIERAS UBICADAS POR PROVINCIAS – SETIEMBRE 2011
(Miles de nuevos soles)

ENTIDADES FINANCIERAS	PROVINCIAS												REGIÓN					
	HUAMANGA			HUANTA			LA MAR		LUCANAS			PARINACOCHAS			MN	ME	TOTAL	
	MN	ME	TOTAL	MN	ME	TOTAL	MN	TOTAL	MN	ME	TOTAL	MN	ME	TOTAL				
I. SISTEMA BANCARIO	230 593	65 542	296 135	0	0	0	0	0	0	0	0	0	0	0	230 593	65 542	296 135	
Crédito	106 588	28 209	134 797	0	0	0	0	0	0	0	0	0	0	0	106 588	28 209	134 797	
Interbank	46 971	13 343	60 314	0	0	0	0	0	0	0	0	0	0	0	46 971	13 343	60 314	
Mibanco	49 065	4 205	53 270	0	0	0	0	0	0	0	0	0	0	0	49 065	4 205	53 270	
Continental	27 751	19 781	47 532	0	0	0	0	0	0	0	0	0	0	0	27 751	19 781	47 532	
Financiero	217	4	222	0	0	0	0	0	0	0	0	0	0	0	217	4	222	
II. INSTITUCIONES DE MICROFINANZAS	193 622	8 428	202 050	17 244	1	17 246	18 757	0	18 757	17 938	786	18 724	1 401	0	1 401	248 962	9 216	258 178
Financiera Crediscotia	35 110	666	35 776	0	0	0	0	0	0	0	0	0	0	0	0	35 110	666	35 776
Financiera Edyficar	23 570	617	24 187	13 143	0	13 143	0	0	0	0	0	0	0	0	0	36 713	617	37 330
Financiera Efectiva	2 155	0	2 155	0	0	0	0	0	0	0	0	0	0	0	0	2 155	0	2 155
Financiera TFC	1 055	0	1 055	0	0	0	0	0	0	0	0	0	0	0	0	1 055	0	1 055
Caja Municipal de Arequipa	18 328	1 981	20 308	0	0	0	0	0	0	0	0	0	0	0	0	18 328	1 981	20 308
Caja Municipal de Ica	44 699	5 004	49 703	0	0	0	4 344	0	4 344	12 164	786	12 951	1 401	0	1 401	62 608	5 791	68 399
Caja Municipal de Huancayo	26 665	0	26 665	64	0	64	8 867	0	8 867	0	0	0	0	0	0	35 597	0	35 597
Caja Municipal de Piura	5 719	0	5 719	0	0	0	0	0	0	0	0	0	0	0	0	5 719	0	5 719
Caja Rural Libertadores de Ayacucho	11 411	114	11 525	2 532	1	2 533	2 664	0	2 664	3 066	0	3 066	0	0	0	19 673	115	19 788
Caja Rural Señor de Luren	0	0	0	0	0	0	0	0	0	2 708	0	2 708	0	0	0	2 708	0	2 708
Caja Rural Los Andes	11 769	44	11 813	0	0	0	0	0	0	0	0	0	0	0	0	11 769	44	11 813
Caja Rural Nuestra Gente	5 092	0	5 092	0	0	0	0	0	0	0	0	0	0	0	0	5 092	0	5 092
Edpyme Proempresa	8 047	2	8 049	1 505	0	1 505	2 882	0	2 882	0	0	0	0	0	0	12 435	2	12 437
TOTAL	424 215	73 971	498 185	17 244	1	17 246	18 757	0	18 757	17 938	786	18 724	1 401	0	1 401	479 555	74 758	554 314

Fuente: SBS.

Elaboración: BCRP, Sucursal Huancayo.

ANEXO 19

AYACUCHO: CARTERA PESADA DEL SISTEMA FINANCIERO
(En porcentajes)

ENTIDADES FINANCIERAS	2010				2011								
	Set	Oct	Nov	Dic	Ene	Feb	Mar	Abr	May	Jun	Jul	Ago	Set 1/
Empresas Bancarias	3,6	4,0	3,8	3,7	3,4	3,6	4,1	4,2	5,2	4,6	5,1	5,2	5,1
Empresas Financieras	5,7	5,8	5,4	5,9	6,1	6,1	6,6	6,8	7,0	6,7	6,9	6,7	6,8
Cajas Municipales	6,0	6,4	6,3	5,5	6,2	6,6	6,8	7,3	7,8	7,8	8,8	8,0	8,2
Cajas Rurales	8,5	8,8	7,2	7,3	6,7	4,7	5,0	5,1	5,1	4,5	4,7	4,3	4,3
Edpymes	4,0	4,3	4,4	4,4	5,7	6,1	5,7	5,7	5,6	5,7	6,2	5,5	5,6
Agrobanco	4,8	29,0	19,2	13,5	13,4	13,6	13,7	13,1	5,8	5,6	5,8	17,0	n.d.
Total	4,2	4,3	4,9	4,6	4,7	4,8	5,1	5,2	5,6	5,3	5,7	5,6	5,6

1/ Cifras preliminares.

Fuente: Superintendencia de Banca y Seguros - SBS y entidades del sistema financiero.

Elaboración: BCRP, Sucursal Huancayo.

VI. FICHA TÉCNICA

Metodología del Cálculo del Indicador de Actividad Económica Regional de Ayacucho

El Indicador de Actividad Económica Regional es un indicador parcial de corto plazo, que busca medir el desenvolvimiento de la economía regional a partir de la evolución de la actividad de los principales sectores. Los sectores considerados representan el 58,2 por ciento del Valor Agregado Bruto del departamento, publicado por el INEI.

El indicador, se obtiene mediante la agregación ponderada de los índices sectoriales, utilizando como factor de ponderación la estructura porcentual anual del año 2007, elaborado por el INEI.

$$\text{Indicador Regional} = \sum_{i=1}^n I_{\text{sector } i(t)} * w_i$$

I_i = Índice del sector i en el período (mes) t
 n = Número de sectores que componen el índice
 w_i = Peso relativo ponderado del sector i en base a su contribución al PBI departamental 2007.

Los sectores que incluye el indicador son: agropecuario, pesca, minería, manufactura, electricidad, construcción, servicios gubernamentales y servicios financieros.

El índice de los sectores agropecuario, pesca, minería, manufactura y electricidad, se calcula en base al Valor Bruto de Producción, de la siguiente manera:

$$\text{Índice sector } i = \left[\frac{VBP_{it}}{VBP_i \text{ prom. 2007}} \right] \times 100$$

en donde:

i = Sector analizado
 VBP_{it} = Valor Bruto de la Producción del sector i del mes t a precios de 1994.
 $VBP_i \text{ prom. 2007}$ = Valor Bruto de Producción promedio 2007 del sector i a precios de 1994.

Características del procedimiento:

- a) La clasificación de los sectores productivos se basa en la Clasificación Industrial Internacional Uniforme (CIIU-Revisión 3).
- b) Las fuentes de la información sectorial son:
 - Para los sectores agropecuario y minero, los respectivos ministerios sectoriales.
 - Para el sector electricidad, la fuente es el Ministerio de Energía y Minas (Minem).
 - Para el sector construcción, la fuente es la empresa Cemento Andino S.A.
 - Para los sectores servicios gubernamentales y servicios financieros, las fuentes son el Ministerio de Economía y Finanzas (Sistema Integrado de Administración Financiera del Sector Público SIAF-SP) y la Superintendencia de Banca, Seguros y AFP, respectivamente.
- c) El valor bruto de producción (VBP) de los sectores agropecuario, minero y electricidad, se obtiene de la aplicación de los precios del año base (1994), a los volúmenes de producción de los sectores respectivos. Los precios del año base, son los utilizados por la Dirección Nacional de Cuentas Nacionales del INEI.
- d) El VBP del sector construcción se estima de manera indirecta y se utiliza como información básica los despachos de cemento.
- e) El VBP del sector servicios gubernamentales se calcula a partir del gasto en *Remuneraciones* y compra de *Bienes y Servicios* del Gobierno Regional, que se deflactan a precios del año 1994, utilizando el IPC e IPM, respectivamente.

La fuente es el Ministerio de Economía y Finanzas.

- f) El VBP del sector Servicios Financieros se calcula a partir de la sumatoria de los saldos de intermediación (créditos directos y depósitos) de las instituciones financieras que operan en el departamento, deflactados a precios de 1994, utilizando el IPC.

ESTRUCTURA DEL INDICADOR REGIONAL

SECTOR	PONDERACION (%) 2007
Agropecuario	20,9
Minería	6,7
Electricidad	0,5
Construcción	11,8
Servicios Gubernamentales	16,5
Servicios Financieros	1,8
TOTAL	58,2

Nota: Para el caso del sector Servicios Financieros, se considera el peso del sector a nivel nacional (1,8 por ciento).