



BANCO CENTRAL DE RESERVA DEL PERÚ

SUCURSAL HUANCAYO

**SÍNTESIS ECONÓMICA DE AYACUCHO
JULIO 2011¹**

DEPARTAMENTO DE ESTUDIOS ECONÓMICOS

¹ En la elaboración de este informe participaron: Francisco Callupe Casaño y Sergio Carrasco Mamani.

CONTENIDO

	RESEÑA INTRODUCTORIA	3
<hr/>		
I.	ACTIVIDAD PRODUCTIVA Y OTRAS	4
	1.1. Producción	4
	1.1.1. Producción Agropecuaria	4
	1.1.2. Producción de Electricidad	8
	1.1.3. Producción Minera	9
	1.1.4. Construcción	10
	1.2. Turismo	11
<hr/>		
II.	SECTOR EXTERNO	11
	2.1. Exportaciones	11
<hr/>		
III.	FINANZAS PÚBLICAS	13
	3.1. Gobierno Central	13
	3.2. Gastos del Sector Público	14
	3.3. Inversiones del Sector Público	17
<hr/>		
IV.	MONEDA Y CRÉDITO	19
	4.1. Depósitos del Sistema Financiero	19
	4.2. Crédito del Sistema Financiero	20
	4.3. Morosidad del Sistema Financiero	23
	4.4. Crédito a la Pequeña y Microempresa	23
<hr/>		
V.	INFORMACIÓN ESTADÍSTICA	24
	Anexo 1: Producción Agropecuaria	25
	Anexo 2: Siembras de Principales Cultivos	26
	Anexo 3: Producción Eléctrica	27
	Anexo 4: Producción Minera	28
	Anexo 5: Ventas de Cemento	29
	Anexo 6: Arribos por Categorías	30
	Anexo 7: Indicadores de Ocupabilidad en Establecimientos de Hospedaje Colectivo	31
	Anexo 8: Exportaciones por Grupo de Productos	32
	Anexo 9: Exportaciones por Bloque Económico y Países	33
	Anexo 10: Ingresos Corrientes del Gobierno Central	34
	Anexo 11: Gasto Público Devengado por Niveles de Gobierno	35
	Anexo 12: Gasto Público Devengado por Tipo y Niveles de Gobierno	36
	Anexo 13: Gasto Público Total por Genérica de Gasto	36
	Anexo 14: Inversiones del Sector Público Total por Funciones	37
	Anexo 15: Depósitos y Obligaciones del Sistema Financiero	38
	Anexo 16: Depósitos en las Entidades Financieras Ubicadas por Provincias	39
	Anexo 17: Crédito del Sistema Financiero al Sector Privado	40
	Anexo 18: Crédito de las Entidades Financieras Ubicadas por Provincias	41
	Anexo 19: Cartera Pesada del Sistema Financiero	42
<hr/>		
VI.	FICHA TÉCNICA	43

DIRECCIÓN EN INTERNET

<http://www.bcrp.gob.pe>

RESEÑA INTRODUCTORIA

Entre enero y julio, el **Indicador de Actividad Económica Regional** disminuyó 2,2 por ciento, influenciado por el desempeño negativo de las actividades de minería (-16,2 por ciento), agropecuaria (-9,3 por ciento), electricidad (-7,2 por ciento) y construcción (-3,5 por ciento); contrarrestado parcialmente por el crecimiento en servicios gubernamentales y financieros (6,0 y 17,3 por ciento, respectivamente).

El valor FOB mensual de las **exportaciones** totalizó US\$ 10,5 millones, mayor en 28,0 por ciento, debido a la expansión de las ventas de productos no tradicionales (234,1 por ciento), principalmente de productos agrarios como el cacao, cuyas ventas se orientaron a Bélgica, EUA, Italia y Países Bajos; lo que contrarrestó las menores exportaciones de productos tradicionales, principalmente de café por menores exportaciones a Alemania.

La **SUNAT** captó S/. 2,9 millones, menor en 4,9 por ciento, por la disminución en la recaudación del IGV, que no pudo ser contrarrestado por la mayor captación del Impuesto a la Renta.

El **Gasto del Sector Público**, ascendió a S/. 158,4 millones, mayor en 20,6 por ciento, destacando lo ejecutado por los gobiernos,

Central y Regional, principalmente en Gastos de Capital.

La **Inversión Pública** mensual, devengó S/. 67,3 millones, superior en 78,4 por ciento por los mayores gastos en Transporte, Saneamiento, Agropecuario y, Orden Público y Seguridad. Entre enero y julio, las inversiones se incrementaron en 44,7 por ciento, ejecutándose S/. 453,0 millones, principalmente en sectores como Transportes y, Orden Público y Seguridad. Es de mencionar que, las mayores inversiones sólo se registraron en el Gobierno Central.

En el sistema financiero regional, los **depósitos y colocaciones** crecieron 10,5 y 18,9 por ciento, respectivamente. El Interbank, tuvo la mayor participación en los totales captados con un 26,6 por ciento, mientras que el Banco de Crédito en las colocaciones con 24,0 por ciento. Asimismo, destacaron en crecimiento los depósitos a la vista y los créditos de consumo.

Respecto a la **morosidad** del sistema financiero, el ratio fue de 5,4 por ciento, mayor en 1,1 puntos porcentuales respecto de julio del año pasado.

I. ACTIVIDAD PRODUCTIVA

1.1 Producción

Entre enero y julio, el Indicador de Actividad Económica Regional disminuyó 2,2 por ciento, influenciado por el desempeño negativo de las actividades de minería (-16,2 por ciento), agropecuaria (-9,3 por ciento), electricidad (-7,2 por

ciento) y construcción (-3,5 por ciento); contrarrestado parcialmente por el crecimiento en servicios gubernamentales y financieros (6,0 y 17,3 por ciento, respectivamente).

CUADRO Nº 1
ÍNDICADOR DE ACTIVIDAD ECONÓMICA REGIONAL 1/ 2/
(Variación porcentual respecto a similar periodo del año anterior)

SECTOR	PONDERACIÓN 3/	2011
		ENERO - JULIO
Agropecuario	20,9	-9,3
Agrícola		-18,1
Pecuario		6,4
Minería	6,7	-16,2
Electricidad	0,5	-7,2
Construcción	11,8	-3,5
Servicios Gubernamentales	16,5	6,0
Servicios Financieros	1,8	17,3
TOTAL	58,2	-2,2

1/ Es un indicador parcial de la actividad económica de la región que alcanza una cobertura del 58,2 por ciento del valor agregado bruto de la producción regional según cifras del INEI.

2/ Actualizado con información al 19 de setiembre de 2011

3/ Considera la estructura productiva de la región para el año 2007 según cifras del INEI.

En servicios financieros se considera como ponderación el promedio nacional para dicho año (1,8 por ciento).

Fuente: MINAG, MINEM, Cemento Andino, MEF y SBS.

Elaboración: BCRP, Sucursal Huancayo.

1.1.1 Producción Agropecuaria

La producción agropecuaria mensual cayó 3,0 por ciento con relación a julio de 2010, por el comportamiento negativo del subsector agrícola (-21,2 por ciento), aunque contrarrestado parcialmente por la parte pecuaria (14,2 por ciento). En el primer caso, por la menor producción de alfalfa, cebada, maíz amiláceo y trigo;

mientras que en la parte pecuaria por el aumento de carne y leche de vacuno.

En el acumulado enero – julio, el sector descendió 9,3 por ciento, influenciado por la contracción del sub sector agrícola (-18,1 por ciento).

GRÁFICO Nº 1
VALOR BRUTO DE PRODUCCIÓN AGROPECUARIA
(Variación real 1/)

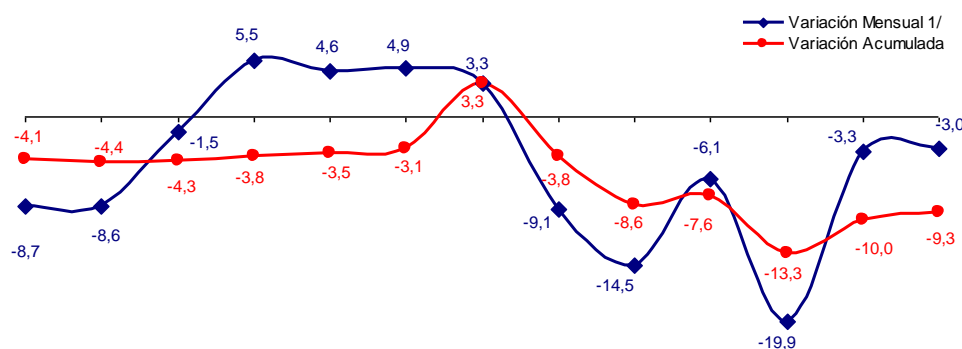

Jul. 10 Ago. 10 Set. 10 Oct. 10 Nov. 10 Dic. 10 Ene. 11 Feb. 11 Mar. 11 Abr. 11 May. 11 Jun. 11 Jul. 11

1/ Respecto a similar mes del año anterior.

Elaboración: BCRP, Sucursal Huancayo.

CUADRO N° 2
VALOR BRUTO DE PRODUCCIÓN AGROPECUARIA
(Variación real 1/)

SUB SECTOR	JULIO		ENERO – JULIO	
	2010	2011	2010	2011
Agrícola	-18,4	-21,2	-9,0	-18,1
Pecuario	2,9	14,2	6,0	6,4
Sector Agropecuario	-8,7	-3,0	-4,1	-9,3

1/ Respecto al mismo mes o periodo del año anterior

Fuente: MINAG.

Elaboración: BCRP, Sucursal Huancayo.

Sub Sector Agrícola Producción

El subsector cayó 21,2 por ciento, por la menor producción de alfalfa (-79,7 por ciento), cebada grano (-54,4 por ciento), maíz amiláceo (-23,8 por ciento) y trigo (-50,3 por ciento); en general, afectados por la pérdida de cultivos ante los factores climáticos adversos (excesivas lluvias) durante su fase de desarrollo, a pesar de registrarse mayores instalaciones.

En lo que va del año, la contracción de 18,1 por ciento obedeció a la menor producción de los tres últimos cultivos citados en el párrafo anterior, además de papa, precisándose que por efectos climáticos adversos se han registrando la pérdida de 4 025 y 3 884 hectáreas de papa y maíz amiláceo, respectivamente.

CUADRO N° 3
PRODUCCIÓN DE PRINCIPALES PRODUCTOS AGRÍCOLAS 1/
TM

CULTIVOS	JULIO			ENERO – JULIO		
	2010	2011	Var. %	2010	2011	Var. %
Alfalfa	22 421	4 555	- 79,7	191 324	196 163	2,5
Arveja grano seco	208	237	13,9	3 604	2 096	- 41,8
Arveja grano verde	39	0	- 100,0	2 546	2 188	- 14,1
Avena forrajera	74	1 448	1 856,8	33 808	30 471	- 9,9
Cacao	1 221	1 183	- 3,1	5 379	5 436	1,1
Café	433	448	3,5	4 304	4 328	0,6
Cebada grano	2 191	999	- 54,4	12 770	5 515	- 56,8
Frijol grano seco	81	43	- 46,9	1 505	1 360	- 9,6
Haba grano seco	343	365	6,4	5 008	3 658	- 27,0
Maíz amiláceo	1 042	794	- 23,8	16 255	10 166	- 37,5
Maíz choclo	0	0	-	8 221	6 499	- 20,9
Olluco	96	121	26,0	9 844	6 903	- 29,9
Piña	18	67	272,2	361	546	51,2
Papa	5 203	6 944	33,5	188 679	134 818	- 28,5
Trigo	2 319	1 153	- 50,3	8 671	4 118	- 52,5
Tuna	47	75	59,6	15 154	14 773	- 2,5
Yuca	658	489	- 25,7	4 720	4 163	- 11,8

1/ Cifras Preliminares

Fuente: MINAG.

Elaboración: BCRP, Sucursal Huancayo.

**GRÁFICO N° 2
VALOR BRUTO DE PRODUCCIÓN AGRÍCOLA
(Variación real 1/)**

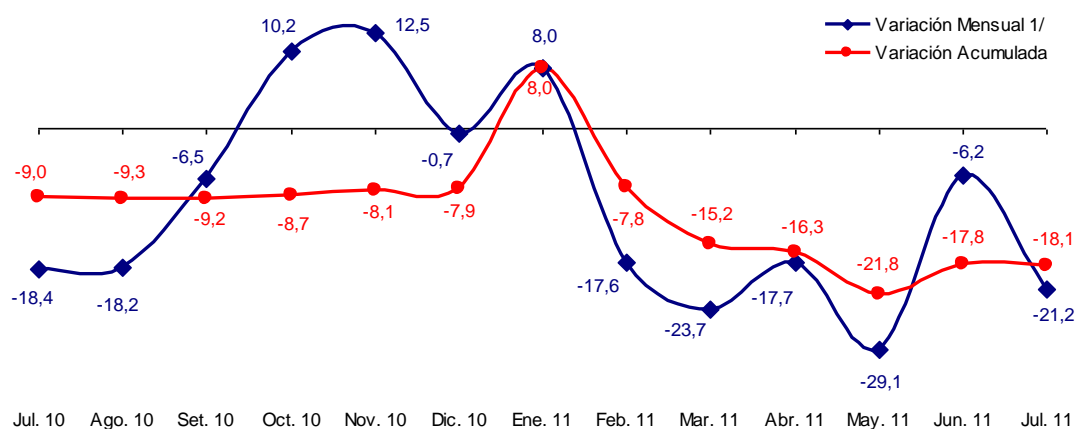

1/ Respecto a similar mes del año anterior.
Elaboración: BCRP, Sucursal Huancayo.

**CUADRO N° 4
PRECIOS EN CHACRA DE PRINCIPALES CULTIVOS
(En nuevos soles por Kg.)**

CULTIVOS	JULIO		Var. %
	2010	2011	
Café	5,13	5,21	1,5
Cacao	6,04	6,05	0,1
Frijol grano seco	2,66	2,49	- 6,4
Papa	0,66	0,57	- 13,4
Yuca	0,45	0,51	14,1

Fuente: MINAG.
Elaboración: BCRP, Sucursal Huancayo.

**GRÁFICO N° 3
PARTICIPACIÓN EN EL VBP AGRÍCOLA
Enero - Julio 2011**

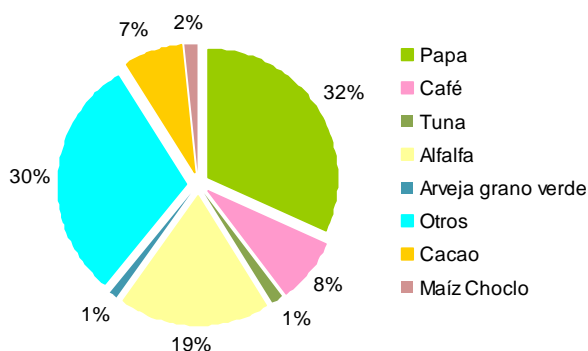

Elaboración: BCRP, Sucursal Huancayo.

Siembras

En el último mes de la campaña de siembras 2011-2010, se instalaron 412 hectáreas, 26,0 por ciento más que julio de

2010, principalmente en papa, arveja grano verde y haba grano verde, efectuándose las plantaciones en zonas con riego debido a la

expectativa de mejores precios para fines de este año, aunque cabe precisar que son todavía poco significativas las siembras, toda vez que entre el segundo y el tercer bimestre las instalaciones descienden, puesto que más del 80 por ciento de tierras agrícolas son de secano y dependen de las lluvias, a lo que se suma el riesgo de pérdida que se incrementa en dichos meses, por efecto de las bajas temperaturas (heladas).

En la campaña 2010 – 2011, las siembras crecieron en 5,3 por ciento, frente a la campaña pasada, alcanzando 93 071

hectáreas instaladas. Las mayores instalaciones se registraron en papa (6,9 por ciento), maíz choclo (11,8 por ciento), fríjol grano seco (15,0 por ciento) y arveja grano verde (9,6 por ciento); sin embargo, las excesivas precipitaciones pluviales, veranillos y granizadas en algunas provincias de la región, conllevó a la pérdida de 4 025, 3 884 y 1 551 hectáreas de papa, maíz amiláceo y arveja, entre las más importantes. En conjunto, se perdieron 18 279 hectáreas, por lo que en términos netos, las siembras aptas para cosechas sólo serán de 74 792 hectáreas.

**CUADRO N° 5
SUPERFICIE SEMBRADA (Has) 1/**

CULTIVOS	JULIO			AGOSTO - JULIO		
	2010	2011	Var. %	2009/2010	2010/2011	Var. %
TRANSITORIOS	318	408	28,3	87 976	92 594	5,2
Arveja grano verde	40	52	30,0	1 277	1 400	9,6
Cebada grano	4	7	75,0	12 467	12 960	4,0
Frijol grano seco	0	0	-	1 665	1 914	15,0
Haba grano seco	1	1	0,0	5 673	5 870	3,5
Haba grano verde	16	32	100,0	1 320	1 533	16,1
Maíz amiláceo	0	1	-	17 620	18 289	3,8
Maíz amarillo	0	5	-	1 050	1 030	-1,9
Maíz choclo	41	33	-19,5	1 548	1 730	11,8
Oca	0	0	-	1 378	1 223	-11,2
Olluco	0	0	-	2 378	2 363	-0,6
Papa	144	195	35,4	17 464	18 674	6,9
Quinua	0	0	-	2 669	2 780	4,2
Trigo	2	5	150,0	9 215	9 426	2,3
Yuca	23	0	-100,0	890	740	-16,9
Otros	47	77	63,8	11 362	12 662	11,4
PERMANENTES	9	4	-55,6	424	477	12,5
Palto	0	0	-	67	70	4,5
Café	0	0	-	0	194	-
Otros	9	4	-55,6	357	213	-40,3
TOTAL	327	412	26,0	88 400	93 071	5,3

1/ Cifras preliminares

Fuente: MINAG.

Elaboración: BCRP, Sucursal Huancayo.

Sub Sector Pecuario

La producción pecuaria fue superior en 14,2 por ciento, por los buenos resultados en carnes de ovino y vacuno (14,1 y 13,8 por ciento, respectivamente) y leche de vacuno (22,8 por ciento). Entre enero y julio, el sub sector creció 6,4 por ciento, sustentado en el incremento de la producción de carne y leche de vacuno

(4,0 y 15,2 por ciento, respectivamente). Es de resaltar que, la ganadería se ha visto favorecida por el desarrollo del proyecto Río Cachi, observándose en los últimos años la ampliación de las áreas cultivadas de pastos naturales, principalmente en las provincias de Huanta y Huamanga.

**CUADRO N° 6
PRODUCCIÓN PECUARIA
TM**

ESPECIES	JULIO			ENERO - JULIO		
	2010	2011	Var. %	2010	2011	Var. %
Carne de Alpaca	143	147	2,8	815	777	-4,7
Carne de Caprino	122	125	2,7	739	794	7,4
Carne de Llama	97	124	27,2	567	642	13,2
Carne de Ovino	512	584	14,1	3 236	3 451	6,6
Carne de Porcino	402	456	13,6	2 525	2 753	9,0
Carne de Vacuno	2 096	2 386	13,8	13 738	14 281	4,0
Leche Vacuno	3 936	4 834	22,8	38 002	43 781	15,2

Fuente: MINAG.

Elaboración: BCRP, Sucursal Huancayo.

**GRÁFICO N° 4
PARTICIPACIÓN EN EL VBP PECUARIO
Enero – Julio 2011**

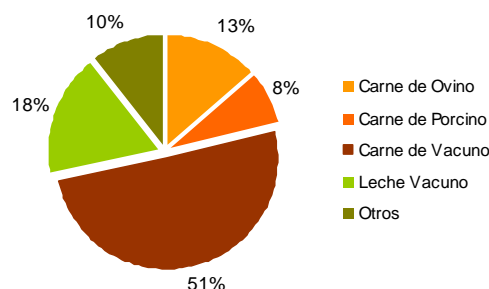

**GRÁFICO N° 5
VALOR BRUTO DE PRODUCCIÓN PECUARIA
(Variación real 1/)**

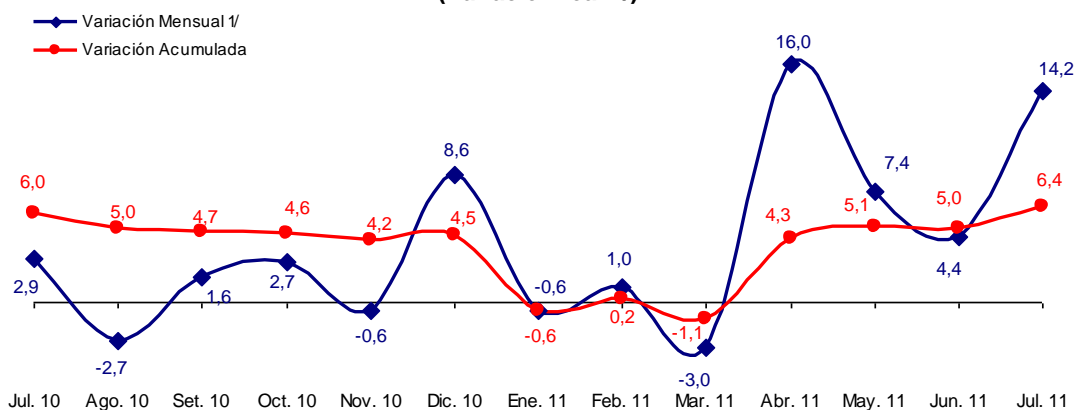

1/ Respecto a similar mes del año anterior.

Elaboración: BCRP, Sucursal Huancayo.

1.1.2 Producción de Electricidad

La generación eléctrica cayó 5,0 por ciento, respecto a julio del año anterior; y en lo que va del año disminuyó 7,2 por ciento, en ambos casos se debió a que las centrales de San Francisco y Quicapata se encuentran en mantenimiento, destacando en este último caso que, recién a fines de julio ingresó a operar a su capacidad máxima. Cabe indicar

que, más del 90 por ciento de la energía eléctrica es generada por la empresa Electrocentro, que opera las hidroeléctricas antes mencionadas, así como la de Llusita, estando todas conectadas al Sistema Eléctrico Interconectado Nacional (SEIN).

**CUADRO N° 7
GENERACIÓN ELÉCTRICA 1/
Megavatios Hora (MWH)**

	JULIO			ENERO - JULIO		
	2010	2011	Var.%	2010	2011	Var.%
ENERGÍA ELÉCTRICA	1 096	1 042	- 5,0	7 156	6 644	- 7,2

1/ Variación en términos reales.

Fuente: MINEM.

Elaboración: BCRP, Sucursal Huancayo.

**GRÁFICO N° 6
GENERACIÓN ELÉCTRICA
(Megavatios Hora)**

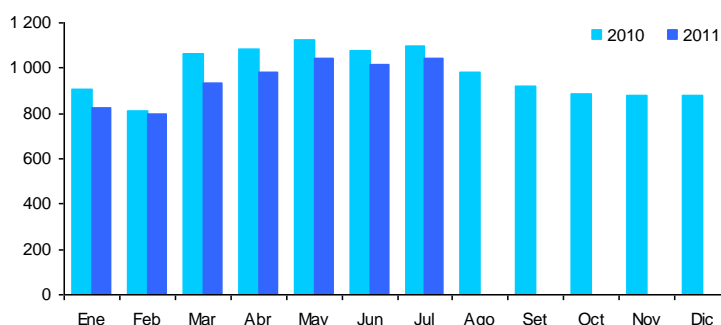

Elaboración: BCRP, Sucursal Huancayo.

1.1.3 Producción Minera

La producción minera creció en 17,5 por ciento, básicamente por la mayor extracción de cobre (13,2 por ciento) y oro (35,3 por ciento), debido a que la minera Catalina Huanca viene reanudando su actividad, luego de que en febrero pasado las excesivas precipitaciones pluviales hiciera colapsar la zona de descarga de relaves mineros.

En el acumulado, se registró una contracción de 16,2 por ciento, influenciado por la menor producción de plata (-25,9 por ciento), zinc (-51,2 por ciento), plomo (-59,1 por ciento) y cobre (-63,9 por ciento), en que incidió la menor producción de la minera antes mencionada.

**CUADRO N° 8
PRODUCCIÓN MINERA METÁLICA 1/
Contenido Fino**

MINERAL	JULIO			ENERO - JULIO		
	2010	2011	Var. %	2010	2011	Var. %
Cobre (TMF)	52	59	13,2	394	142	-63,9
Oro (KGF)	363	491	35,3	2 812	3 139	11,6
Plata (KGF)	28 497	27 517	- 3,4	190 006	140 761	-25,9
Plomo (TMF)	491	445	- 9,4	3 346	1 369	-59,1
Zinc (TMF)	2 101	2 756	31,2	14 119	6 890	-51,2
TOTAL 1/			17,5			-16,2

1/ Variación en términos reales.

Fuente: MINEM.

Elaboración: BCRP, Sucursal Huancayo.

**GRÁFICO N° 7
VALOR BRUTO DE PRODUCCIÓN MINERA
(Variación real 1/)**

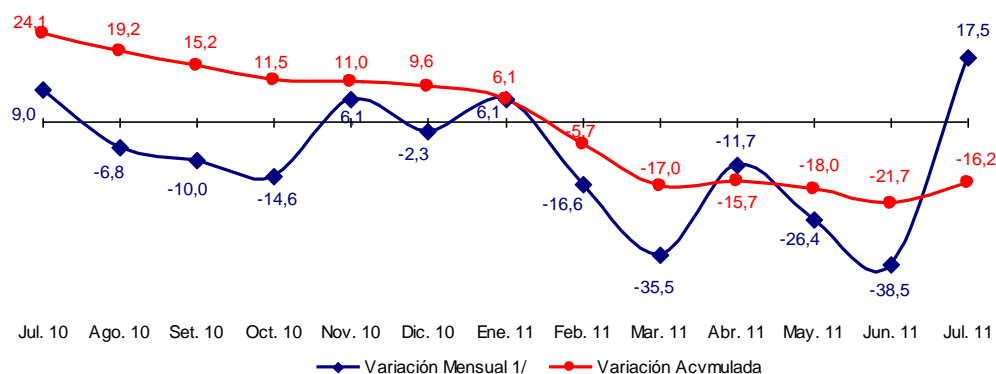

1/ Respecto a similar mes del año anterior.

Elaboración: BCRP, Sucursal Huancayo.

En el acumulado, destacó por su contribución al VBP minero, el oro, la plata y el zinc con una participación de 55, 34 y 10 por ciento respectivamente. En el caso del oro, destacó la producción de la Minera Laytaruma con el 56 por ciento de participación; mientras que en plata sobresalió la Minera Suyamarca con un

93 por ciento de la producción. La cotización internacional del oro fue de US\$ 1 573 la onza troy, superior en 32 por ciento respecto a julio del año pasado (US\$ 1 196), debido a la mayor demanda de los inversionistas por este metal refugio.

GRÁFICO N° 8
PRODUCCIÓN DE ORO Y COTIZACIÓN INTERNACIONAL

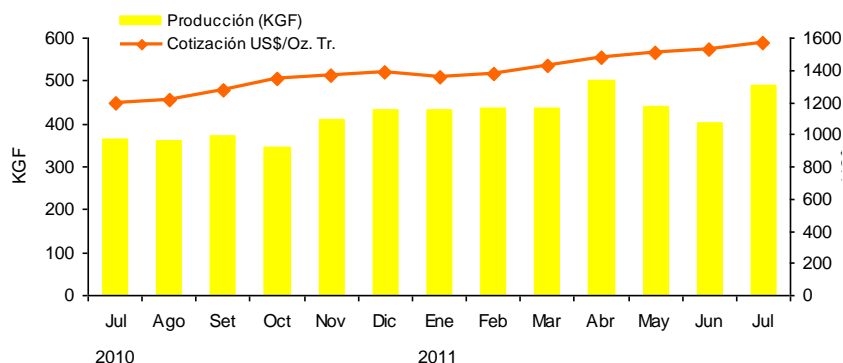

Elaboración: BCRP, Sucursal Huancayo.

GRÁFICO N° 9
PARTICIPACIÓN EN EL VBP MINERO
Enero - Julio 2011

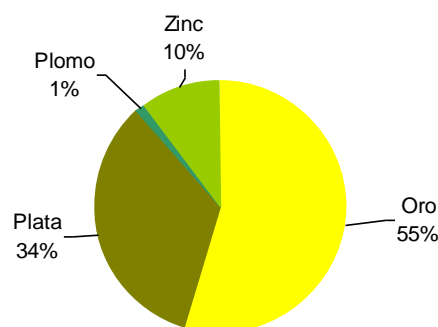

Cabe indicar que el 2010, la actividad minera permitió que la región percibiera por concepto de canon y regalías mineras, la suma de S/. 48,7 millones. De otro lado, se espera que

en los próximos años se desarrollen importantes inversiones en el sector, considerando que actualmente existen más de 70 proyectos en la fase de exploración.

1.1.4 Construcción

El indicador del sector, medido a través de las ventas de cemento, registró un incremento de 30,3 por ciento, siendo el segundo mes que mostró recuperación, luego de que entre febrero y mayo, se contraiga el consumo de cemento.

proyectos públicos, por el recorte presupuestario que afectó a los Gobiernos Regionales, así mismo en los primeros meses del año las fuertes precipitaciones pluviales, restringieron el transporte en el tramo Huancayo – Ayacucho.

En el acumulado, la contracción de 3,5 por ciento se sustentó en la menor ejecución de

CUADRO N° 9
INDICADOR DEL SECTOR CONSTRUCCIÓN 1/

	JULIO			ENERO - JULIO		
	2010	2011	Var. %	2010	2011	Var. %
Ventas de Cemento (TM)	8 243	10 745	30,3	55 218	53 306	-3,5
TOTAL 1/			30,3			-3,5

1/ Variación en términos reales.

Fuente: Cemento Andino.

Elaboración: BCRP, Sucursal Huancayo.

**GRÁFICO N° 10
VENTAS DE CEMENTO
EN TM**

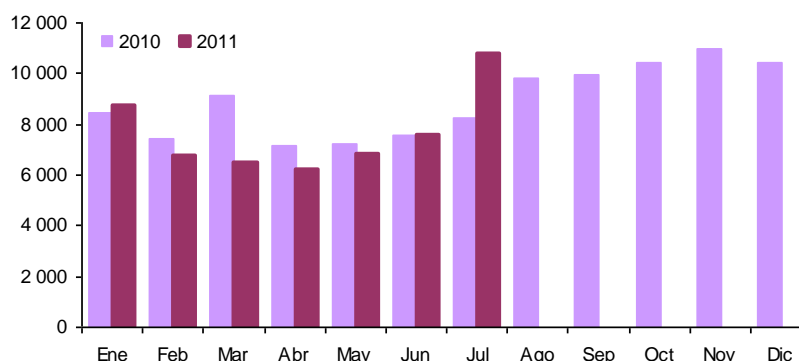

Elaboración: BCRP, Sucursal Huancayo.

1.2 Turismo

Las visitas turísticas a la región cayeron en 5,1 por ciento, por la menor afluencia de visitantes nacionales (-5,1 por ciento) y extranjeros (-4,4 por ciento).

En lo que va del año, se observó una contracción de 2,2 por ciento, siendo menor

los arribos nacionales (-2,2 por ciento) y extranjeros (-2,4 por ciento). Es de mencionar que los principales destinos de los turistas son las provincias de Huamanga y Huanta.

**CUADRO N° 10
ARRIBOS A ESTABLECIMIENTOS DE HOSPEDAJE**

	JULIO			ENERO – JULIO		
	2010	2011	Var. %	2010	2011	Var. %
Arribos Nacionales	20 569	19 510	-5,1	135 579	132 577	-2,2
Arribos Extranjeros	896	857	-4,4	4 664	4 553	-2,4
TOTAL	21 465	20 367	-5,1	140 243	137 130	-2,2

Fuente: MINCETUR - Ayacucho
Elaboración: BCRP, Sucursal Huancayo.

II. SECTOR EXTERNO

2.1 Exportaciones

Las exportaciones de la región totalizaron US\$ 10,5 millones, mayor en 28,0 por ciento, debido a la expansión de las ventas de productos no tradicionales (234,1 por ciento), destacando los productos agropecuarios (253,0 por ciento) como el cacao, cuyas ventas se orientaron a Bélgica, EUA, Italia y Países Bajos; lo que contrarrestó las menores exportaciones de productos tradicionales (-1,9 por ciento),

principalmente de café (-59,6 por ciento) por menores exportaciones a Alemania.

En el periodo enero – julio, las ventas al exterior sumaron US\$ 74,2 millones, monto mayor en 40,0 por ciento, explicado por las mayores ventas de productos tradicionales como oro y cobre, y no tradicionales como cacao y prendas de vestir.

CUADRO N° 11
EXPORTACIONES POR GRUPO DE PRODUCTOS 1/
(Valor FOB en miles de US\$)

	JULIO			ENERO – JULIO		
	2010	2011	Var. %	2010	2011	Var. %
PRODUCTOS TRADICIONALES	7 186	7 046	-1,9	48 253	62 331	29,2
Agrícolas	633	256	-59,6	1 225	395	-67,7
Mineros	6 553	6 790	3,6	47 028	61 935	31,7
PRODUCTOS NO TRADICIONALES	1 045	3 491	234,1	4 773	11 908	149,5
Agropecuarios	979	3 455	253,0	4 580	11 671	154,8
Textiles	0	24	-	67	171	156,1
Químicos	65	0	-100,0	65	9	-86,7
Otros No Tradicionales	1	12	1561,2	61	58	-4,7
TOTAL	8 231	10 537	28,0	53 026	74 239	40,0

1/ Información preliminar

Fuente: SUNAT.

Elaboración: BCRP, Sucursal Huancayo.

Entre enero y julio, los productos tradicionales participaron con el 84 por ciento y los no tradicionales con el 16 por ciento del total. Entre los principales países de destino resaltan Suiza, Suecia y China que concentraron el 75 por ciento del total exportado, compuesto principalmente de

concentrados mineros como oro, cobre, zinc y plomo, los mismos que sobresalieron entre los principales productos de exportación con una participación de 50, 15, 10 y 9 por ciento, respectivamente.

CUADRO N° 12
PRINCIPALES PAISES DE DESTINO Y PRINCIPAL PRODUCTO EXPORTADO
Enero - Julio 2011

PAÍS	MILES DE US\$	PRODUCTO
Suiza	37 340	Oro
Suecia	9 214	Café y cobre.
China	9 059	Plomo, semillas, tara y zinc
India	3 666	Zinc.
Bélgica - Luxemburgo	3 120	Cacao y tara.
Venezuela	3 088	Cacao.
Otros países	8 752	Cacao y tara.
TOTAL	74 239	

Fuente: SUNAT.

Elaboración: BCRP, Sucursal Huancayo.

GRÁFICO N° 11
ESTRUCTURA DE EXPORTACIONES POR GRUPO DE PRODUCTOS

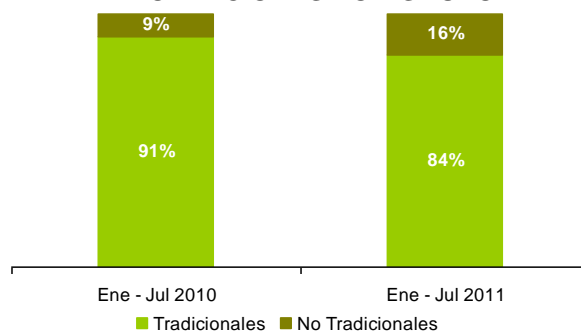

Elaboración: BCRP, Sucursal Huancayo.

GRÁFICO N° 12
EXPORTACIONES POR PRODUCTO
Enero - Julio 2011



GRÁFICO N° 13
EXPORTACIONES POR PAÍS DESTINO
Enero - Julio 2011



Fuente: SUNAT.
Elaboración: BCRP, Sucursal Huancayo.

III. FINANZAS PÚBLICAS

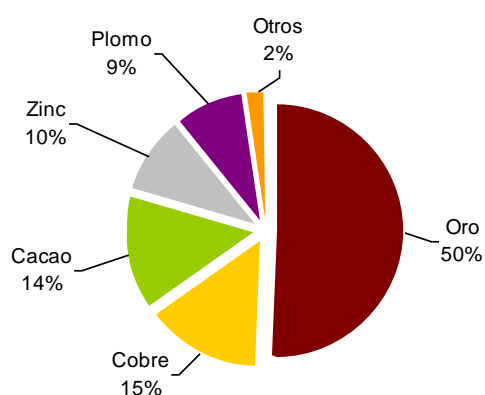
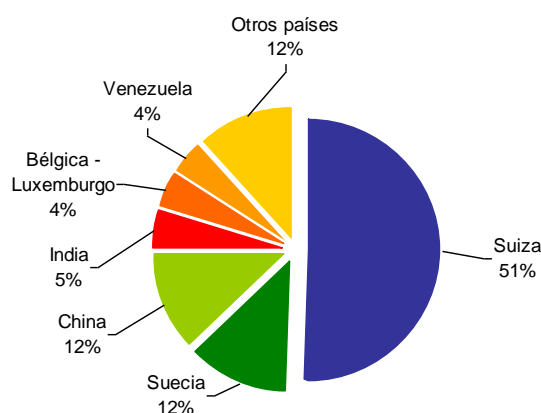
3.1 Gobierno Central

Los ingresos captados por la SUNAT totalizaron S/. 2,9 millones, menor en 4,9 por ciento con relación a julio del año pasado, por la disminución en la recaudación del IGV (-20,1 por ciento) que no pudo ser contrarrestado por la mayor captación del Impuesto a la Renta (40,0 por ciento).

En lo que va del año, los ingresos aumentaron en 6,0 por ciento, sustentado por el Impuesto a la Renta (15,3 por ciento), IGV (1,9 por ciento) y Otros Ingresos Tributarios (11,9 por ciento). Es de mencionar que, por los dos primeros conceptos se recaudó el 86 por ciento del total.

CUADRO N° 13
INGRESOS CORRIENTES DEL GOBIERNO CENTRAL
(Miles de nuevos soles)

CONCEPTO	JULIO			ENERO - JULIO		
	2010	2011	Var. % 1/	2010	2011	Var. % 1/
I. INGRESOS TRIBUTARIOS	2 496	2 933	13,7	19 654	22 319	10,4
1. Impuesto a la Renta	1 292	1 869	40,0	10 609	12 581	15,3
Personas Naturales	400	807	95,3	2 768	4 005	40,7
Personas Jurídicas	857	1 033	16,7	6 773	7 590	9,0
Regularización	35	29	- 20,4	1 069	985	- 10,4
2. Impuesto a la Importación	0	0	-	0	0	-
3. Impuesto General a las Ventas (IGV)	842	696	- 20,1	6 478	6 789	1,9
Operaciones Internas	842	694	- 20,3	6 478	6 786	1,9
Operaciones Externas	0	2	-	0	3	-
4. Impuesto Selectivo al Consumo (ISC)	2	2	- 24,1	12	10	- 19,1
5. Otros Ingresos Tributarios	360	366	- 1,6	2 554	2 940	11,9
6. Devoluciones	0	0	-	- 1	0	-
II. INGRESOS NO TRIBUTARIOS	487	0	- 100,0	925	116	- 87,8
TOTAL	2 983	2 933	- 4,9	20 579	22 435	6,0

1/ Variación en términos reales
Fuente: SUNAT.
Elaboración: BCRP, Sucursal Huancayo.

GRÁFICO N° 14
RECAUDACIÓN TRIBUTARIA
(Miles de nuevos soles)

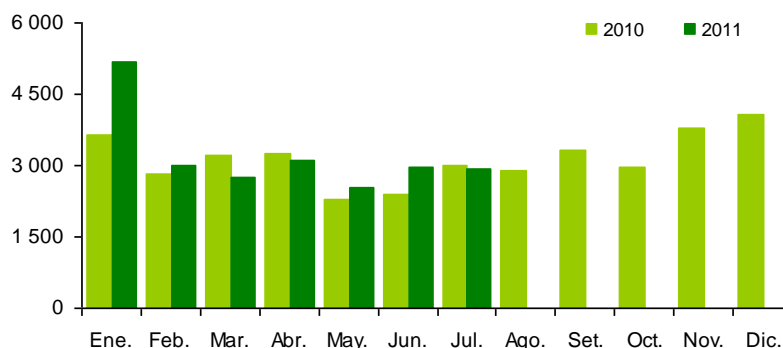

Elaboración: BCRP, Sucursal Huancayo.

3.2 Gastos del Sector Público

El gasto público total sumó en el mes S/. 158,4 millones, mayor en 20,6 por ciento en términos reales, destacando lo registrado por los gobiernos, Central y Regional, principalmente en Gastos de Capital.

Entre enero y julio, se gastó S/. 983,3 millones, superior en 19,6 por ciento debido a los mayores desembolsos del Gobierno Central, por concepto de Gastos Corrientes y de Capital.

CUADRO N° 14
GASTO PÚBLICO DEVENGADO POR NIVELES DE GOBIERNO 1/
(Miles de nuevos soles)

	JULIO			ENERO – JULIO		
	2010	2011	Var. % 2/	2010	2011	Var. % 2/
Gobierno Central	47 871	77 434	56,5	267 664	577 989	110,0
Gobierno Regional de Ayacucho	45 610	52 018	10,4	349 972	282 112	-21,6
Gobiernos Locales	33 583	28 909	-16,7	181 964	123 181	-34,2
TOTAL	127 063	158 361	20,6	799 599	983 283	19,6

1/ Gasto devengado: Nivel de gasto que se asocia a la verificación del cumplimiento de las obligaciones, esto es la entrega del bien o prestación del servicio.

2/ Variación en términos reales.

Fuente: Ministerio de Economía y Finanzas – SIAF

Elaboración: BCRP, Sucursal Huancayo.

Del total de gastos devengados en lo que va del año, el 58 por ciento fue ejecutado por el Gobierno Central, seguido por el Gobierno Regional (29 por ciento) y el resto (13 por ciento) por las municipalidades. Según su composición, el 52 por ciento se destinó a Gastos Corrientes, que aumentó en 7,1 por ciento, por mayores gastos del Gobierno Central y del Gobierno Regional. De otro

lado, los Gastos de Capital que representaron el 48 por ciento del total, crecieron en 38,6 por ciento debido a las mayores inversiones del Gobierno Central. Los Servicios de la Deuda, ejecutados por los municipios, fueron de sólo S/. 167 mil, menor en 96,0 por ciento respecto al mismo lapso de 2010.

**GRÁFICO N° 15
EVOLUCIÓN DEL GASTO PÚBLICO
(Millones de nuevos soles)**

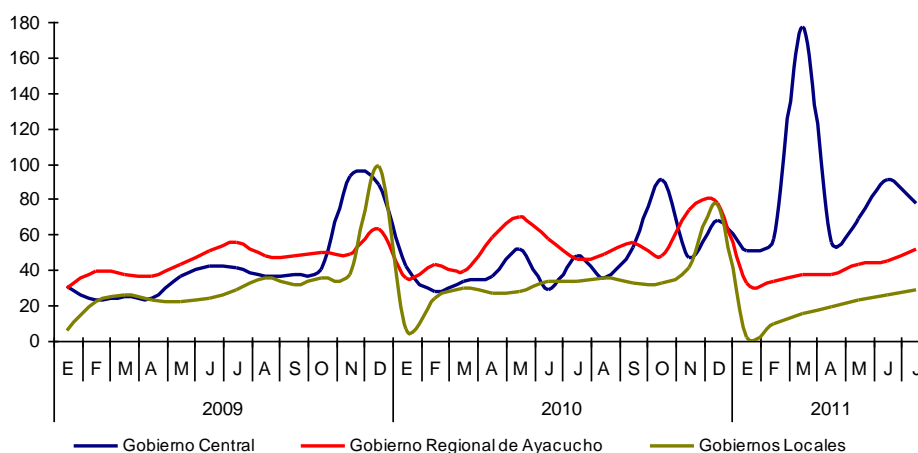

Elaboración: BCRP, Sucursal Huancayo.

**CUADRO N° 15
GASTO PÚBLICO DEVENGADO POR TIPO Y NIVELES DE GOBIERNO 1/
(Miles de nuevos soles)**

	JULIO			ENERO – JULIO		
	2010	2011	Var. % 2/	2010	2011	Var. % 2/
GASTOS CORRIENTES	88 319	88 818	-2,7	464 495	511 345	7,1
Gobierno Central	37 469	36 111	-6,7	165 832	208 122	22,1
Gobierno Regional de Ayacucho	39 883	42 530	3,2	236 881	247 445	1,6
Gobiernos Locales	10 966	10 176	-10,2	61 781	55 778	-12,2
GASTOS DE CAPITAL	38 163	69 527	76,3	331 087	471 772	38,6
Gobierno Central	10 402	41 323	284,4	101 831	369 868	253,3
Gobierno Regional de Ayacucho	5 727	9 488	60,3	113 091	34 668	-70,2
Gobiernos Locales	22 034	18 715	-17,8	116 165	67 236	-43,7
SERVICIO DE LA DEUDA	582	17	-97,2	4 017	167	-96,0
Gobiernos Locales	582	17	-97,2	4 017	167	-96,0
TOTAL	127 063	158 361	20,6	799 599	983 283	19,6

1/ Gasto devengado: Nivel de gasto que se asocia a la verificación del cumplimiento de las obligaciones, esto es la entrega del bien o prestación del servicio.

2/ Variación en términos reales.

Fuente: Ministerio de Economía y Finanzas – SIAF

Elaboración: BCRP, Sucursal Huancayo.

**GRÁFICO N° 16
PARTICIPACIÓN DEL GASTO
(Enero – Julio 2011)**

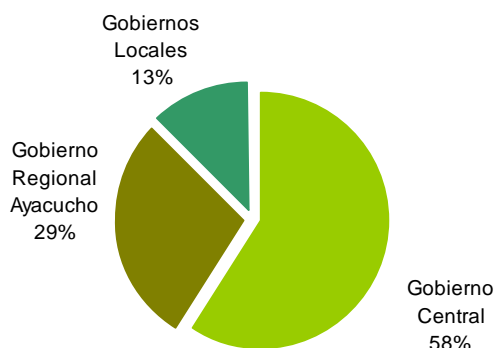

**GRÁFICO N° 17
COMPOSICIÓN DEL GASTO PÚBLICO
(Enero – Julio 2011)**



Elaboración: BCRP, Sucursal Huancayo.

Por Genérica de Gasto, entre enero y julio, el incremento de los Gastos Corrientes (7,1 por ciento), se explicó en los mayores pagos por Personal y Obligaciones Sociales, compras de Bienes y Servicios, y Donaciones y

Transferencias; mientras que la expansión de los Gastos de Capital (38,6 por ciento), se debió a las mayores inversiones realizadas por el Gobierno Central.

**CUADRO N° 16
GASTO PÚBLICO DEVENGADO TOTAL POR GENÉRICA 1/
(Miles de nuevos soles)**

	JULIO			ENERO – JULIO		
	2010	2011	Var. % 2/	2010	2011	Var. % 2/
GASTOS CORRIENTES	88 319	88 818	-2,7	464 495	511 345	7,1
Personal y Obligaciones Sociales	40 849	50 003	18,4	238 492	273 147	11,4
Pensiones y Otras Prest. Sociales	14 912	10 408	-32,5	60 962	64 920	3,6
Bienes y Servicios	22 704	18 674	-20,4	108 096	118 548	6,7
Donaciones y Transferencias	1 803	1 150	-38,3	10 824	12 199	9,6
Otros Gastos	8 052	8 582	3,1	46 120	42 530	-10,3
GASTOS DE CAPITAL	38 163	69 527	76,3	331 087	471 772	38,6
Adquisición de Activos No Financieros	36 503	67 299	78,4	304 390	452 951	44,7
Adquisición de Activos Financieros	0	0	-	5	0	-100,0
Donaciones y Transferencias	651	1 465	117,6	24 122	6 923	-72,1
Otros Gastos	1 009	763	-26,8	2 571	11 898	350,1
SERVICIO DE LA DEUDA	582	17	-97,2	4 017	167	-96,0
Servicio de la Deuda Pública	582	17	-97,2	4 017	167	-96,0
TOTAL	127 063	158 361	20,6	799 599	983 283	19,6

1/ Gasto devengado: Nivel de gasto que se asocia a la verificación del cumplimiento de las obligaciones, esto es la entrega del bien o prestación del servicio.

2/ Variación en términos reales.

Fuente: Ministerio de Economía y Finanzas – SIAF

Elaboración: BCRP, Sucursal Huancayo.

3.3. Inversiones del Sector Público

En julio, la Adquisición de Activos No Financieros (Inversiones) por el sector público totalizó S/. 67,3 millones, superior en 78,4 por ciento ante los mayores gastos en Transporte (152,0 por ciento), Saneamiento (21,0 por ciento), Agropecuario (18,0 por ciento) y, Orden Público y Seguridad (6 535,5 por ciento).

Entre enero y julio, sumó S/. 453,0 millones (44,7 por ciento más) ante los mayores gastos en Salud (48,0 por ciento), Transportes (81,3 por ciento) y, Orden Público y Seguridad (8 112,3 por ciento). Las mayores inversiones se registraron sólo en el Gobierno Central (257,6 por ciento).

CUADRO N° 17
INVERSIONES DEL SECTOR PUBLICO TOTAL POR FUNCIONES 1/
(Miles de nuevos soles)

	JULIO			ENERO – JULIO		
	2010	2011	Var. % 2/	2010	2011	Var. % 2/
03: Planeamiento y Contingencia	2 344	2 355	-2,8	15 384	10 138	-35,9
04: Defensa y Seguridad Nacional	0	0	-	0	0	-
05: Orden Público y Seguridad	224	15 356	6 535,5	1 609	135 859	8 112,3
06: Justicia	17	55	221,9	263	841	211,1
07: Trabajo	0	0	-	3	0	-100,0
08: Comercio	629	104	-84,1	3 725	279	-92,7
09: Turismo	114	912	674,7	698	1 865	159,8
10: Agropecuaria	7 757	9 458	18,0	51 547	28 796	-45,7
11: Pesca	28	45	52,9	307	210	-33,6
12: Energía	4 979	2 101	-59,2	33 145	10 884	-68,1
13: Minería	0	0	-	0	0	-
14: Industria	39	2	-95,1	263	20	-92,7
15: Transporte	8 921	23 233	152,0	107 792	200 932	81,3
16: Comunicaciones	194	123	-38,6	2 319	1 270	-46,7
17: Medio Ambiente	2 014	1 154	-44,6	10 726	5 460	-50,5
18: Saneamiento	2 887	3 611	21,0	19 351	14 688	-26,2
19: Vivienda y Desarrollo Urbano	368	222	-41,6	2 122	1 265	-42,0
20: Salud	- 484	3 659	-	12 062	18 355	48,0
21: Cultura y Deporte	382	290	-26,6	2 754	868	-69,3
22: Educación	5 704	4 386	-25,6	37 857	20 515	-47,3
23: Protección Social	375	234	-39,6	2 284	708	-69,8
24: Previsión Social	10	0	-100,0	63	0	-100,0
25: Deuda Pública	0	0	-	116	0	-100,0
TOTAL	36 503	67 299	78,4	304 390	452 951	44,7
Gobierno Central	8 830	40 058	339,0	96 705	355 553	257,6
Gobierno Regional de Ayacucho	5 727	8 655	46,2	93 689	30 404	-68,4
Gobiernos Locales	21 946	18 586	-18,1	113 996	66 994	-42,8

1/ Gasto devengado: Nivel de gasto que se asocia a la verificación del cumplimiento de las obligaciones, esto es la entrega del bien o prestación del servicio.

2/ Variación en términos reales.

Fuente: Ministerio de Economía y Finanzas – SIAF

Elaboración: BCRP, Sucursal Huancayo.

GRÁFICO N° 18
PARTICIPACIÓN DE LAS INVERSIONES
(Enero – Julio 2011)



GRÁFICO N° 19
EVOLUCIÓN DE LA INVERSIÓN PÚBLICA TOTAL
(Millones de nuevos soles)



Elaboración: BCRP, Sucursal Huancayo.

CUADRO N° 18
PRINCIPALES INVERSIONES EJECUTADAS POR EL SECTOR PÚBLICO
(Miles de nuevos soles)

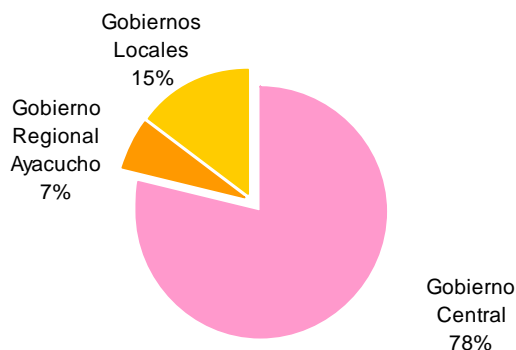
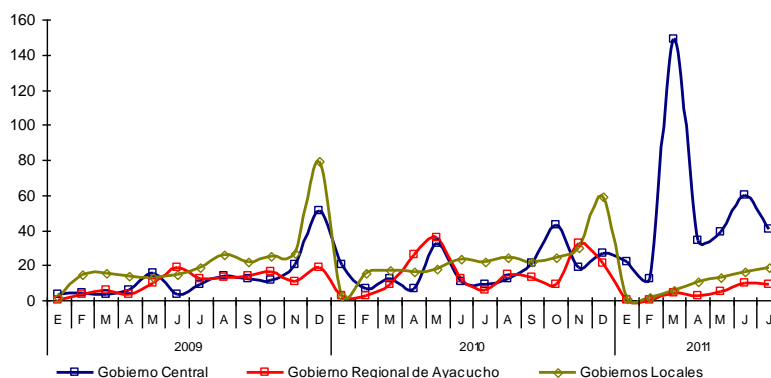
PRINCIPALES ACTIVIDADES Y/O PROYECTOS DEVENGADOS 1/	ENE. – JUL. 2011	NIVEL DE GOBIERNO	SECTOR
Operaciones militares en apoyo a la lucha contra la subversión.	134 669	Nacional	Orden Público y Seguridad
Rehabilitación y mejoramiento de la carretera Quinua - San Francisco.	87 285	Nacional	Transporte
Rehabilitación y mejoramiento de la carretera Ayacucho – Abancay.	62 354	Nacional	Transporte
Concesiones viales.	21 563	Nacional	Transporte
Mejoramiento de la capacidad resolutoria de los servicios de salud para brindar atención integral a las mujeres (gestantes, parturientas y madres lactantes), niños y niñas menores de 3 años.	11 294	Nacional	Salud
Construcción y mejoramiento de la carretera Oyolo - Ushua – Corcolla.	5 112	Nacional	Transporte
Fortalecimiento institucional.	4 505	Local	Planeamiento y Gestión
Construcción y mejoramiento del sistema de drenaje pluvial de la margen izquierda del río Alameda y centro histórico de la ciudad de Ayacucho.	3 869	Regional y local	Saneamiento
Construcción y mejoramiento de la carretera Pomacocha - Ccahuanamarca – Oyolo en la provincia del Paucar del Sara Sara.	3 823	Nacional	Transporte
Gestión del programa de caminos departamentales.	2 699	Regional	Transporte
Sistema eléctrico rural San Francisco IV Etapa.	2 639	Nacional	Energía
Sustitución de la infraestructura y mobiliario educativo del IE 9 de diciembre en el distrito de Cora Cora, provincia de Parinacochas.	2 565	Nacional	Educación
Resto.	110 574		
TOTAL INVERSIÓN PÚBLICA	452 951		

1/ Gasto Devengado. Nivel de gasto que se asocia a la verificación del cumplimiento de las obligaciones, esto es la entrega del bien o prestación del servicio.

Fuente: Ministerio de Economía y Finanzas – SIAF

Elaboración: BCRP, Sucursal Huancayo.

IV. MONEDA Y CRÉDITO

El sistema financiero observó un desempeño positivo al continuar la expansión de los depósitos (10,5 por ciento) y colocaciones (18,9 por ciento) con relación a julio del año pasado.

Respecto a la morosidad, se registró un aumento de 1,1 puntos porcentuales, situándose el ratio en 5,4 por ciento.

4.1 Depósitos del Sistema Financiero

Los depósitos en el sistema financiero totalizaron S/. 271,7 millones, saldo superior en 10,5 por ciento, explicado por los mayores depósitos en moneda nacional (8,6 por ciento) y extranjera (17,7 por ciento).

Destacó el mayor crecimiento de las empresas bancarias (11,1 por ciento) respecto de las instituciones de microfinanzas (9,4 por ciento).

CUADRO N° 19
DEPÓSITOS DEL SISTEMA FINANCIERO 1/
(Miles de nuevos soles)

	JULIO		
	2010	2011	Var. % 2/
Empresas Bancarias	156 840	180 078	11,1
Instituciones de Microfinanzas	81 056	91 650	9,4
Cajas Municipales	52 101	60 556	12,5
Cajas Rurales	27 066	29 063	3,9
Empresas Financieras	1 889	2 031	4,0
TOTAL	237 896	271 728	10,5
En M/N	188 405	211 518	8,6
En M/E	49 491	60 210	17,7

1/ Incluye a las empresas bancarias y de microfinanzas a excepción del Banco de la Nación y Agrobanco.

2/ Variación en valores reales

Fuente: SBS.

Elaboración: BCRP, Sucursal Huancayo.

GRÁFICO N° 20
DEPÓSITOS DE LAS EMPRESAS BANCARIAS Y DE MICROFINANZAS
(En variaciones porcentuales reales 1/)

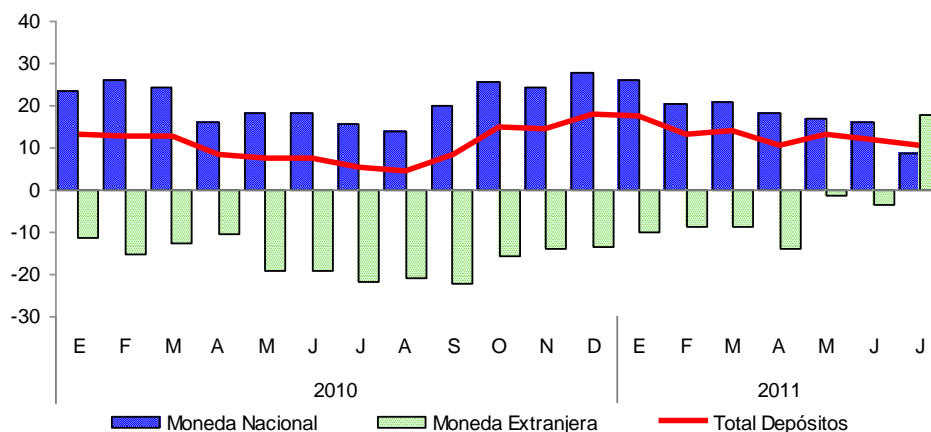

1/ Respecto a similar mes del año anterior.

Elaboración: BCRP, Sucursal Huancayo

Según modalidades de captación, los depósitos a la vista y plazo crecieron en 40,7 y 16,7 por ciento respectivamente; en tanto que los de ahorro disminuyeron 1,6 por ciento. En el primer caso, por los mayores pagos de los gobiernos locales para la compra de bienes y servicios, y pago a empresas que vienen ejecutando algunas obras de infraestructura. Los mayores depósitos a plazo, se explicaron por las utilidades que mantienen los trabajadores del

sector minero en el sistema financiero por las mejores tasas ofrecidas. Respecto a los depósitos de ahorro, el comportamiento negativo estuvo influido por el retiro de capital de empresas constructoras, para la ejecución de obras de infraestructura.

En cuanto a participación, el Interbank y el Banco de Crédito concentraron el 53,1 por ciento de total de los depósitos.

CUADRO N° 20
PARTICIPACIÓN EN LOS DEPÓSITOS
(En porcentaje)

ENTIDAD	JULIO		
	Miles de S/.	Mes	Acumulado
Interbank	72 248	26,6	26,6
Banco de Crédito	72 131	26,5	53,1
CMAC Ica	42 311	15,6	68,7
Banco Continental	31 611	11,6	80,3
CRAC Señor de Luren	28 754	10,6	90,9
CMAC Huancayo	11 461	4,2	95,1
CMAC Arequipa	5 423	2,0	97,1
Mibanco	4 065	1,5	98,6
Financiera Crediscotía	2 018	0,7	99,4
CMAC Piura	1 360	0,5	99,9
CRAC Nuestra Gente	310	0,1	100,0
Banco Financiero	24	0,0	100,0
Financiera Edyficar	13	0,0	100,0
TOTAL	271 728	100,0	

Fuente: SBS.

Elaboración: BCRP, Sucursal Huancayo.

CUADRO N° 21
EVOLUCIÓN SEGÚN TIPO DE DEPÓSITOS
(Miles de nuevos soles) 1/

	JULIO		
	2010	2011	Var. % 2/
Vista	38 170	55 517	40,7
Ahorro	130 298	132 482	-1,6
Plazo	69 427	83 729	16,7
TOTAL	237 896	271 728	10,5

1/ Incluye a las empresas bancarias y de microfinanzas a excepción del Banco de la Nación y Agrobanco.

2/ Variación en valores reales.

Fuente: SBS.

Elaboración: BCRP, Sucursal Huancayo.

4.2 Crédito del Sistema Financiero

El crédito al sector privado registró un saldo de S/. 552,0 millones, mayor en S/. 102,6 millones a lo registrado en julio del año anterior, equivalente a un incremento de 18,9

por ciento, sustentado en los préstamos otorgados a pequeñas y micro empresas del sector comercio y servicios así como

de créditos de consumo a empleados públicos y del sector privado.

Según tipos de créditos, el mayor porcentaje se orientó a las pequeñas y microempresas (51,6 por ciento del total), siguiendo en orden de importancia los créditos de consumo (29,0 por ciento) y los comerciales (15,0 por ciento). Los créditos de consumo fueron otorgados vía convenio a empleados de instituciones públicas y privadas, destacando el sector educación y salud; mientras que en la categoría comercial, resaltaron los préstamos a ferreterías para atender pedidos de materiales de construcción; a grifos, para abastecimiento de combustible, y a empresas orientadas al rubro de consumo masivo (abarrotes). Respecto a los créditos hipotecarios, la baja participación (4,4 por ciento) obedeció a la escasa disponibilidad de áreas libres dentro del centro de la ciudad que impide el desarrollo de proyectos inmobiliarios masivos de viviendas, así como por las

restricciones en cuanto a edificaciones por parte del Ministerio de Cultura.

Por tipo de moneda, los créditos en soles y dólares crecieron en 19,9 y 12,1 por ciento, respectivamente, situándose la dolarización de la cartera de créditos en 12,9 por ciento, 0,8 puntos porcentuales menos respecto de similar mes del año anterior.

Las empresas bancarias tuvieron una mayor participación en el mercado crediticio con 51,9 por ciento, no obstante la brecha con las instituciones microfinancieras se viene acortando por las políticas más agresivas de expansión tanto en cobertura como de ingreso de nuevas instituciones a la región. Al respecto, desde el 2010 se observó el ingreso de la Caja Rural Nuestra Gente.

El Banco de Crédito y la CMAC Ica concentraron el 36,3 por ciento de la cartera de colocaciones.

CUADRO N° 22
PARTICIPACIÓN EN LOS CRÉDITOS
(En porcentaje)

ENTIDAD	JULIO		
	Miles de S/.	Mes	Acumulado
Banco de Crédito	132 326	24,0	24,0
CMAC Ica	67 894	12,3	36,3
Interbank	58 890	10,7	46,9
Mibanco	52 158	9,4	56,4
Banco Continental	42 724	7,7	64,1
Financiera Crediscotia	36 923	6,7	70,8
Financiera Edyficar	36 461	6,6	77,4
CMAC Huancayo	34 933	6,3	83,7
Edpyme Proempresa	24 879	4,5	88,3
CRAC Libertadores de Ayacucho	20 029	3,6	91,9
CMAC Arequipa	19 367	3,5	95,4
CRAC Los Andes	9 424	1,7	97,1
CMAC Piura	5 636	1,0	98,1
CMAC Nuestra Gente	4 108	0,7	98,9
CRAC Señor de Luren	2 693	0,5	99,4
Financiera Efectiva	2 215	0,4	99,8
Financiera TFC	1 150	0,2	100,0
Banco Financiero	219	0,0	100,0
TOTAL	552 030	100,0	

Fuente: SBS.

Elaboración: BCRP, Sucursal Huancayo.

CUADRO N° 23
CRÉDITOS DEL SISTEMA FINANCIERO
(Miles de nuevos soles) 1/

	JULIO		
	2010	2011	Var. % 2/
Empresas Bancarias	233 526	286 317	18,6
Instituciones de Microfinanzas	215 868	265 712	19,1
Cajas Municipales	106 803	127 830	15,8
Cajas Rurales	27 734	36 253	26,5
Edpymes	21 099	24 879	14,1
Empresas Financieras	60 231	76 750	23,3
TOTAL	449 393	552 030	18,9
En M/N	387 792	480 649	19,9
En M/E	61 602	71 381	12,1

1/ Incluye a las empresas bancarias y de microfinanzas a excepción del Banco de la Nación y Agrobanco.

2/ Variación en valores reales

Fuente: SBS.

Elaboración: BCRP, Sucursal Huancayo.

GRÁFICO N° 21
COLOCACIONES DE LAS EMPRESAS BANCARIAS Y DE MICROFINANZAS
(En variaciones porcentuales reales 1/)

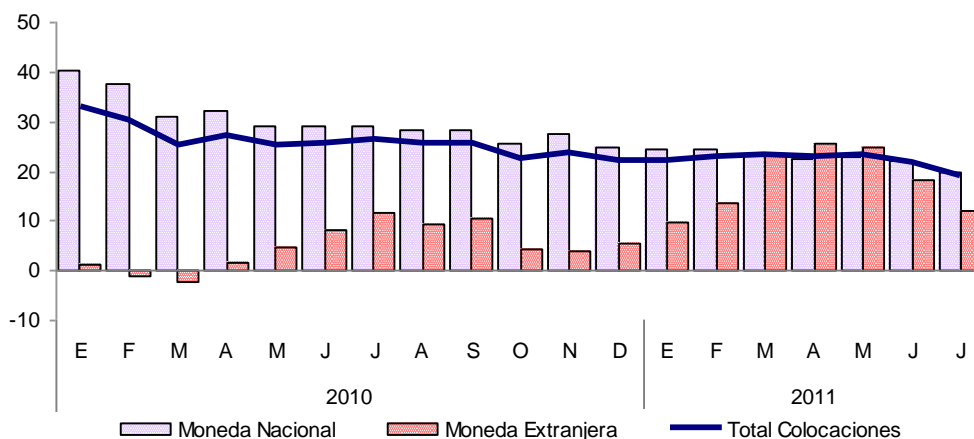

1/ Respecto a similar mes del año anterior.

Elaboración: BCRP, Sucursal Huancayo

CUADRO N° 24
COLOCACIONES POR TIPO DE CRÉDITO 1/

TIPO DE CREDITO	Var.%	Part.%
	Jul. 11/ Jul. 10	Julio 11
Comercial	25,0	15,0
Consumo	14,2	29,0
Hipotecario	57,3	4,4
MES	16,1	51,6
TOTAL	18,9	100,0

1/ Variación en valores reales

Fuente: SBS.

Elaboración: BCRP, Sucursal Huancayo.

4.3 Morosidad del Sistema Financiero

El ratio de cartera pesada fue de 5,4 por ciento, superior en 1,1 puntos porcentuales respecto a julio del año anterior, resaltando el aumento de la morosidad de las empresas

financieras (2,3 por ciento) en contraste con la disminución de las cajas rurales, cuyo ratio descendió a 4,5 por ciento.

CUADRO N° 25
MOROSIDAD DEL SISTEMA FINANCIERO
(En porcentaje de las colocaciones brutas) 1/

	JULIO		
	2010	2011	Var.
Empresas Bancarias	3,2	4,7	1,5
Empresas Financieras	4,5	6,8	2,3
Cajas Municipales	6,0	8,0	2,0
Cajas Rurales	8,8	4,5	-4,3
Edpymes	3,6	5,8	2,2
Agrobanco	4,7	n.d.	-
Total	4,3	5,4	1,1

1/ Julio 2011 preliminar.

Fuente: SBS e instituciones del sistema financiero.

Elaboración: BCRP, Sucursal Huancayo.

4.4 Crédito a la Pequeña y Microempresa

El crédito otorgado a la pequeña y microempresa creció 16,1 por ciento, en términos reales, respecto a julio de 2010, siendo las microfinancieras las que registran

una mayor atención a este sector, con una participación de 62,1 por ciento del total, sobresaliendo en ellas las cajas municipales y las empresas financieras.

CUADRO N° 26
CRÉDITO A LA PEQUEÑA Y MICROEMPRESA
(Miles de nuevos soles)

INSTITUCIONES	JULIO		
	2010	2011	Var. % 1/
Empresas Bancarias	95 581	113 618	15,0
Instituciones de Microfinanzas	154 195	186 153	16,8
Empresas Financieras	40 946	55 561	31,3
Cajas Municipales	83 018	93 826	9,4
Cajas Rurales	19 084	24 722	25,3
Edpymes	11 147	12 045	4,6
TOTAL	249 776	299 771	16,1

1/ Variación en valores reales

Fuente: SBS.

Elaboración: BCRP, Sucursal Huancayo.

INFORMACIÓN ESTADÍSTICA MENSUAL

ANEXO 1

AYACUCHO: PRODUCCIÓN AGROPECUARIA
(En toneladas)

CULTIVOS	2010							2011							
	Ene. - Jul.	Jul	Ago	Set	Oct	Nov	Dic	Ene	Feb	Mar	Abr	May	Jun	Jul	Ene. - Jul.
AGRÍCOLA															
Ajo	1 176	192	4	20	38	62	54	51	61	44	161	204	215	242	978
Alfalfa	191 324	22 421	20 861	23 537	25 782	28 019	30 041	32 301	33 257	33 638	33 506	31 451	27 455	4 555	196 163
Arroz cáscara	980	0	0	0	0	0	0	0	85	281	351	52	0	0	769
Arveja grano seco	3 604	208	0	1	0	0	5	0	2	2	117	705	1 033	237	2 096
Arveja grano verde	2 546	39	101	144	120	78	32	313	390	603	587	242	53	0	2 188
Avena forrajera	33 808	74	0	0	0	0	0	74	314	2 079	11 317	9 575	5 664	1 448	30 471
Cacao	5 379	1 221	386	166	131	124	77	44	69	185	584	1 496	1 875	1 183	5 436
Café	4 304	433	137	0	0	0	0	3	55	211	745	1 468	1 398	448	4 328
Cebada grano	12 770	2 191	340	33	37	121	166	1	0	15	53	811	3 636	999	5 515
Cebolla	3 016	22	48	40	0	62	87	249	328	386	393	555	353	43	2 307
Frijol grano seco	1 505	81	73	54	17	0	1	12	19	33	245	608	400	43	1 360
Haba grano seco	5 008	343	0	2	0	0	1	0	0	3	255	1 164	1 871	365	3 658
Haba grano verde	2 891	5	0	17	214	217	103	266	440	831	807	301	74	0	2 719
Lúcuma	258	34	31	30	30	25	30	20	24	38	39	27	26	25	199
Maíz amarillo duro	2 040	35	32	8	0	0	0	125	490	656	378	156	80	14	1 899
Maíz amiláceo	16 255	1 042	0	0	0	5	0	6	0	5	387	2 926	6 048	794	10 166
Maíz choclo	8 221	0	13	57	156	211	178	485	1 022	2 050	2 158	779	5	0	6 499
Naranja	3 285	454	251	108	54	51	42	51	181	353	527	736	790	394	3 032
Oca	5 269	23	0	0	0	0	0	0	0	18	541	2 324	1 014	2	3 899
Olluco	9 844	96	0	0	0	0	0	0	0	64	734	3 464	2 520	121	6 903
Palto	2 933	399	350	271	320	322	344	536	626	591	589	478	393	313	3 526
Papa	188 679	5 203	92	66	114	1 455	1 517	3 333	4 179	9 309	29 002	40 480	41 571	6 944	134 818
Papaya	1 262	169	167	174	176	188	216	170	167	160	150	154	140	158	1 099
Piña	361	18	78	432	924	1 112	298	223	133	62	19	7	35	67	546
Plátano	3 814	543	548	536	544	551	555	543	543	558	543	531	523	525	3 766
Quinua	2 368	80	0	0	0	0	0	0	5	0	165	653	658	8	1 489
Trigo	8 671	2 319	132	57	82	118	266	0	0	0	1	299	2 665	1 153	4 118
Tomate	1 373	199	212	193	132	206	230	204	74	114	99	79	91	70	731
Tuna	15 154	47	31	67	138	244	616	2 754	5 733	4 156	1 464	456	135	75	14 773
Yuca	4 720	658	672	631	616	656	691	594	778	618	666	549	469	489	4 163
Zapallo	738	0	12	0	0	0	0	0	0	74	112	313	16	49	564
PECUARIO															
Carne de ovino	3 236	512	421	398	376	413	459	331	359	450	596	567	564	584	3 451
Carne de porcino	2 525	402	350	333	316	336	376	295	336	357	463	439	406	456	2 753
Carne de vacuno	13 738	2 096	1 817	1 542	1 501	1 500	1 850	1 454	1 652	1 880	2 371	2 368	2 169	2 386	14 281
Leche Vacuno	38 002	3 936	2 046	1 230	562	691	843	1 807	3 312	6 446	9 539	10 827	7 014	4 834	43 781

Fuente: MINAG

Elaboración: BCRP. Sucursal Huancayo.

ANEXO 2

**AYACUCHO: SIEMBRAS DE PRINCIPALES CULTIVOS
(En hectáreas)**

CULTIVOS	Ago. - JuL.	2009 - 2010	2010 - 2011												Ago. - JuL.
	2009 - 2010	Jul	Ago	Set	Oct	Nov	Dic	Ene	Feb	Mar	Abr	May	Jun	Jul	2010 - 2011
Achita o kiwicha	151	0	0	1	12	32	20	9	0	0	7	0	0	0	81
Ajo	253	2	20	6	39	101	52	11	10	1	24	3	7	2	276
Arroz cáscara	322	0	0	78	134	172	0	0	0	0	0	0	0	0	384
Arveja grano seco	4 165	0	0	107	622	1 649	1 619	279	4	0	0	0	1	0	4 281
Arveja grano verde	1 277	40	94	209	480	294	138	23	30	1	44	21	14	52	1 400
Avena forrajera	2 823	0	4	35	220	1 082	1 343	308	15	0	0	0	0	4	3 011
Avena grano	455	0	0	0	152	378	163	11	0	0	0	0	0	0	704
Cacao	0	0	0	33	0	0	0	0	0	0	0	0	0	0	33
Café	0	0	0	134	50	10	0	0	0	0	0	0	0	0	194
Cebada forrajera	121	0	17	15	3	6	12	13	0	0	0	0	0	0	66
Cebada grano	12 467	4	5	18	330	2 749	6 397	2 903	329	26	8	44	144	7	12 960
Cebolla	357	14	28	51	71	39	60	13	1	0	1	9	7	18	298
Frijol grano seco	1 665	0	22	120	295	414	735	179	51	16	7	42	33	0	1 914
Haba grano seco	5 673	1	63	746	2 291	2 053	665	51	0	0	0	0	0	1	5 870
Haba grano verde	1 320	16	91	310	544	265	93	23	37	9	37	28	64	32	1 533
Maíz amarillo duro	1 050	0	166	278	238	224	56	25	31	7	0	0	0	5	1 030
Maíz amiláceo	17 620	0	79	1 472	7 037	6 657	2 896	139	6	2	0	0	0	1	18 289
Maíz choclo	1 548	41	123	361	668	382	133	5	0	3	7	6	9	33	1 730
Maní para aceite	6	6	54	73	28	0	0	0	0	15	0	0	0	0	170
Oca	1 378	0	22	223	575	325	78	0	0	0	0	0	0	0	1 223
Olluco	2 378	0	40	324	907	777	308	7	0	0	0	0	0	0	2 363
Palto	67	0	12	10	18	0	23	5	0	0	0	2	0	0	70
Papa	17 464	144	401	1 154	6 053	7 931	2 529	393	2	0	0	1	15	195	18 674
Quinua	2 669	0	0	167	919	1 157	507	30	0	0	0	0	0	0	2 780
Tomate	147	15	17	19	13	16	16	5	13	2	7	8	5	4	125
Trigo	9 215	2	5	1	185	1 102	5 119	2 435	269	44	5	29	227	5	9 426
Yuca	890	23	52	232	195	256	3	1	0	0	1	0	0	0	740
Zanahoria	209	2	13	38	60	32	22	12	1	1	3	2	4	11	199
Zapallo	59	0	1	1	21	9	9	6	1	2	0	0	0	1	51

Fuente: MINAG

Elaboración: BCRP. Sucursal Huancayo.

ANEXO 3

**AYACUCHO: PRODUCCIÓN ELÉCTRICA
(EN MEGAVATIOS HORA)**

	2010							2011							
	Ene. - Jul.	Jul	Ago	Set	Oct	Nov	Dic	Ene.	Feb	Mar	Abr	May	Jun	Jul	Ene. - Jul.
ENERGÍA ELÉCTRICA (MWH)	7 156	1 096	984	922	888	881	879	828	801	934	983	1 040	1 017	1 042	6 644

Fuente: MINEM

Elaboración: BCRP. Sucursal Huancayo.

ANEXO 4

AYACUCHO: PRODUCCIÓN MINERA METÁLICA

MINERAL	2010							2011							
	Ene. - Jul.	Jul	Ago	Set	Oct	Nov	Dic	Ene	Feb	Mar	Abr	May	Jun	Jul	Ene. - Jul.
Cobre (TMF)	394	52	58	52	65	62	44	34	0	0	0	4	45	59	142
Oro (KGF)	2 812	363	362	374	347	411	435	432	438	436	503	439	401	491	3 139
Plata (KGF)	190 006	28 497	27 810	26 100	25 577	29 813	33 677	22 834	23 945	19 064	24 033	21 256	2 112	27 517	140 761
Plomo (TMF)	3 346	491	511	466	441	352	467	352	0	0	0	36	536	445	1 369
Zinc (TMF)	14 119	2 101	2 055	1 973	2 139	2 073	2 253	1 568	0	0	0	277	2 289	2 756	6 890

Fuente: MINEM.

Elaboración: BCRP. Sucursal Huancayo.

ANEXO 5

**AYACUCHO: VENTAS DE CEMENTO
TM**

	2010							2011							
	Ene. - Jul.	Jul	Ago	Sep	Oct	Nov	Dic	Ene	Feb	Mar	Abr	May	Jun	Jul	Ene. - Jul.
Ventas de Cemento	55 218	8 243	9 792	9 934	10 443	11 009	10 437	8 708	6 754	6 470	6 217	6 846	7 566	10 745	53 306
Total	55 218	8 243	9 792	9 934	10 443	11 009	10 437	8 708	6 754	6 470	6 217	6 846	7 566	10 745	53 306

Fuente: Cemento Andino.

Elaboración: BCRP. Sucursal Huancayo.

ANEXO 6

AYACUCHO: ARRIBOS POR CATEGORIAS

MESES	NO CATEGORIZADO				UNA ESTRELLA				DOS ESTRELLAS				TRES ESTRELLAS				TOTAL					
	2010		2011		2010		2011		2010		2011		2010		2011		2010			2011		
	Nac.	Ext.	Nac.	Ext.	Nac.	Ext.	Nac.	Ext.	Nac.	Ext.	Nac.	Ext.	Nac.	Ext.	Nac.	Ext.	Total	Nac.	Ext.	Total		
Enero	15 698	372	15 082	509	633	8	739	4	517	10	357	41	606	170	773	114	17 454	560	18 014	16 951	668	17 619
Febrero	15 883	432	17 612	411	657	3	612	0	485	15	477	48	935	139	951	158	17 960	589	18 549	19 652	617	20 269
Marzo	17 571	218	17 129	544	616	2	703	0	379	27	566	32	874	175	1 058	100	19 440	422	19 862	19 456	676	20 132
Abril	18 545	529	20 100	431	780	0	828	4	569	44	66	0	1322	188	1 360	134	21 216	761	21 977	22 354	569	22 923
Mayo	17 200	592	13 784	296	948	2	693	9	666	24	519	32	1 085	64	1 170	134	19 899	682	20 581	16 166	471	16 637
Junio	15 927	553	16 174	466	831	2	482	5	771	67	506	31	1 512	132	1 326	193	19 041	754	19 795	18 488	695	19 183
Julio	17 504	650	17 163	488	833	7	578	0	779	43	542	95	1 453	196	1 227	274	20 569	896	21 465	19 510	857	20 367
Agosto	17 840	582			821	0			675	31			1 550	172			20 886	785	21 671			
Setiembre	15 996	506			870	8			662	27			1 125	141			18 653	682	19 335			
Octubre	17 179	393			876	2			815	15			1 202	179			20 072	589	20 661			
Noviembre	14 863	458			869	3			608	21			1 112	721			17 452	1 203	18 655			
Diciembre	15 316	350			803	2			361	55			951	119			17 431	526	17 957			
Ene. - Jul.	118 328	3 346	117 044	3 145	5 298	24	4 635	22	4 166	230	3 033	279	7 787	1 064	7 865	1 107	135 579	4 664	140 243	132 577	4 553	137 130
Var. % Jul. 11/10			-1,9	-24,9			-30,6	-100,0			-30,4	120,9			-15,6	39,8				-5,1	-4,4	-5,1
Var % (Ene. - Jul.) 11/10			-1,1	-6,0			-12,5	-8,3			-27,2	21,3			1,0	4,0				-2,2	-2,4	-2,2

Fuente: MINCETUR

Elaboración: BCRP, Sucursal Huancayo.

ANEXO 7

AYACUCHO: INDICADORES DE OCUPABILIDAD EN ESTABLECIMIENTOS DE HOSPEDAJE COLECTIVO

INDICADORES	2 010							2 011							
	Ene. - Jul.	Jul	Ago	Sep	Oct	Nov	Dic	Ene	Feb	Mar	Abr	May	Jun	Jul	Ene. - Jul.
Total de Arribos	140 243	21 465	21 671	19 335	20 661	18 055	17 957	17 619	20 269	20 132	22 923	16 637	19 183	20 367	137 130
Nacionales	135 579	20 569	20 886	18 653	20 072	17 452	17 431	16 951	19 652	19 456	22 354	16 166	18 488	19 510	132 577
Extranjeros	4 664	896	785	682	589	603	526	668	617	676	569	471	695	857	4 553
Total de Pernoctaciones	211 190	33 395	32 910	29 647	30 833	28 142	27 213	24 676	29 200	30 811	34 487	26 323	28 109	31 879	205 485
Nacionales	201 462	31 597	31 305	28 366	29 672	26 919	26 215	23 453	27 868	29 419	33 424	25 228	26 799	29 719	195 910
Extranjeros	9 728	1 798	1 605	1 281	1 161	1 223	998	1 223	1 332	1 392	1 063	1 095	1 310	2 160	9 575
Permanencia Promedio (días)	1,5	1,5	1,5	1,5	1,5	1,5	1,5	1,4	1,4	1,5	1,5	1,5	1,4	1,5	1,5
Nacionales	1,5	1,5	1,4	1,5	1,4	1,5	1,5	1,4	1,4	1,5	1,5	1,5	1,4	1,5	1,4
Extranjeros	1,9	1,9	1,8	1,9	1,8	2,0	1,7	1,8	1,9	1,9	1,8	2,1	1,9	2,0	1,9
Oferta Promedio															
Número de establecimientos	204	201	199	199	199	197	197	197	197	197	194	194	194	196	196
Número de habitaciones	3 012	2 965	2 911	2 895	2 909	2 849	2 846	2 856	2 897	2 902	2 824	2 806	2 832	2 855	2 853
Número de plazas - camas	5 005	4 941	4 873	4 857	4 857	4 766	4 769	4 802	4 841	4 867	4 726	4 648	4 677	4 743	4 758
Tasa Neta de Ocupación															
Habitaciones (TNOH) 1/	25,3	26,9	27,4	25,5	27,2	26,0	23,3	21,1	28,0	26,6	31,7	22,7	23,0	26,7	25,7
Camas (TNOC) 2/	19,6	21,2	20,9	20,0	20,0	19,3	18,1	16,6	21,3	20,0	24,6	17,5	19,6	21,1	20,1
Total Empleo Promedio	554,9	542	542	528	545	532	532	554	555	559	537	557	560	545	552,4

1/ TNOH = (Total de habitaciones ocupadas)*100 / (Total de habitaciones disponibles * n° de noches en el mes).

2/ TNOC = (Total de pernoctaciones)*100 / (Total de plazas-camas disponibles * n° de noches en el mes).

Fuente: MINCETUR.

Elaboración: BCRP, Sucursal Huancayo.

ANEXO 8

AYACUCHO: EXPORTACIONES FOB POR GRUPO DE PRODUCTOS
(Miles de US\$)

PRODUCTOS	2010							2011							
	Ene - Jul	Jul	Ago	Set	Oct	Nov	Dic	Ene	Feb	Mar	Abr	May	Jun	Jul	Ene - Jul
PRODUCTOS TRADICIONALES	48 253	7 186	8 967	8 421	6 328	11 113	6 459	9 354	8 383	7 934	8 952	14 769	5 892	7 046	62 331
Agrícolas	1 225	633	1 041	654	322	237	525	0	61	0	0	0	78	256	395
Café	1 225	633	1 041	654	322	237	525	0	61	0	0	0	78	256	395
Mineros	47 028	6 553	7 926	7 768	6 006	10 876	5 935	9 354	8 322	7 934	8 952	14 769	5 813	6 790	61 935
Cobre	529	0	0	0	0	1 572	186	0	0	1 826	0	8 959	0	0	10 785
Oro	17 106	3 266	3 579	4 305	4 400	4 243	4 487	4 745	3 791	5 540	4 969	5 810	5 813	6 790	37 459
Plata	8 958	0	0	0	0	0	0	0	0	0	0	0	0	0	0
Plomo	8 045	948	97	3 462	1 606	4 980	1 262	944	4 531	491	543	0	0	0	6 509
Zinc	12 390	2 339	4 250	0	0	81	0	3 666	0	77	3 440	0	0	0	7 183
PRODUCTOS NO TRADICIONALES	4 773	1 045	1 873	1 756	1 085	1 414	1 784	958	1 144	1 387	1 400	994	2 534	3 491	11 908
Agropecuarios	4 580	979	1 293	1 681	1 058	1 329	893	921	1 122	1 383	1 367	903	2 519	3 455	11 671
Arvejas	0	0	0	0	0	0	0	0	0	0	0	0	0	0	0
Cacao	2 480	622	1 011	1 257	736	1 104	862	820	1 002	1 285	1 174	880	2 325	3 210	10 696
Cúrcuma	0	0	0	0	0	48	0	0	0	0	0	0	0	0	0
Hortalizas frescas	0	0	0	0	0	0	0	0	0	0	0	0	0	0	0
Maca	3	0	0	0	0	0	0	0	0	0	0	0	0	0	0
Palta	0	0	0	0	0	0	0	0	0	42	0	0	0	0	42
Semillas de Tara	228	3	6	21	24	58	6	0	26	0	49	23	0	45	143
Tara	1 868	354	276	402	298	119	25	102	95	55	144	0	194	200	789
Textil	67	0	574	16	11	10	881	20	9	0	28	88	1	24	171
Fibra de vicuña	0	0	568	0	0	0	863	0	0	0	0	0	0	0	0
Prendas de vestir	67	0	6	16	11	10	18	20	9	0	28	88	1	24	171
Químicos	65	65	0	55	0	0	0	9	0	0	0	0	0	0	9
Curtientes	65	65	0	55	0	0	0	9	0	0	0	0	0	0	9
Otros No Tradicionales 1/	61	1	5	3	16	75	10	8	13	4	5	2	14	12	58
TOTAL EXPORTACIONES	53 026	8 231	10 840	10 177	7 413	12 527	8 243	10 313	9 527	9 321	10 352	15 763	8 426	10 537	74 239

1/ Metal mecánica y otros.

Fuente: SUNAT.

Elaboración: BCRP, Sucursal Huancayo.

ANEXO 9

AYACUCHO: EXPORTACIONES FOB POR BLOQUE ECONÓMICO Y PAISES
(Miles de US\$)

BLOQUE	2010							2011							
	Ene - Jul	Jul	Ago	Set	Oct	Nov	Dic	Ene	Feb	Mar	Abr	May	Jun	Jul	Ene - Jul
I. AMÉRICA	7 575	836	1 580	1 124	797	1 587	724	522	751	1 200	1 089	594	953	889	5 998
TLCAN	4 802	799	305	726	297	1 142	119	188	16	310	123	91	93	332	1 152
Canadá	1 682	784	0	0	0	961	0	0	0	0	0	0	0	0	0
Estados Unidos	3 107	2	305	670	276	181	119	179	16	310	123	91	93	332	1 143
México	13	13	0	55	21	0	0	9	0	0	0	0	0	0	9
CAN	193	0	0	222	217	385	599	334	729	561	704	387	652	480	3 847
Bolivia	0	0	0	0	0	0	0	0	0	0	0	0	0	0	0
Colombia	0	0	0	5	0	277	112	109	109	0	0	247	241	52	759
Ecuador	2	0	0	0	0	0	0	0	0	0	0	0	0	0	0
Venezuela	191	0	0	217	217	108	488	225	620	561	704	141	410	428	3 088
MERCOSUR	2 563	24	1 174	171	86	60	0	0	0	107	235	116	0	77	536
Argentina	371	2	0	142	86	60	0	0	0	0	64	0	0	77	141
Brasil	2 104	0	1 161	0	0	0	0	0	0	77	171	116	0	0	365
Paraguay	22	22	0	0	0	0	0	0	0	0	0	0	0	0	0
Resto MERCOSUR	66	0	13	29	0	0	0	0	0	30	0	0	0	0	30
CHILE	12	12	102	5	100	0	0	0	0	222	0	0	0	0	222
RESTO DE AMÉRICA	5	0	0	0	98	0	6	0	6	0	28	0	208	0	242
II. EUROPA	28 881	3 908	5 959	5 549	4 841	3 957	6 046	5 182	4 219	5 804	5 406	15 146	7 418	9 566	52 742
UNIÓN EUROPEA	12 559	1 426	2 379	1 244	441	672	1 553	437	429	265	437	9 335	1 724	2 776	15 401
Alemania	10 173	675	526	0	142	73	420	0	227	0	6	6	260	196	696
Bélgica - Luxemburgo	1 156	456	480	511	129	390	239	309	97	187	347	87	586	1 507	3 120
Dinamarca	0	0	96	0	0	0	0	0	0	0	0	0	0	0	0
España	452	0	216	0	87	0	0	0	95	0	80	0	27	0	201
Finlandia	0	0	0	0	0	0	0	0	0	0	0	0	0	0	0
Francia	205	70	6	74	0	0	6	0	0	0	0	0	119	0	119
Inglaterra	0	0	0	0	0	0	0	0	0	0	0	0	0	0	0
Italia	84	0	611	80	0	85	863	0	0	25	0	253	368	444	1 090
Rusia	0	0	0	0	0	0	0	0	0	0	0	0	0	0	0
Suecia	0	0	0	0	0	0	0	0	0	0	0	8 959	0	256	9 214
Países Bajos	364	100	444	562	49	99	0	102	0	42	4	0	364	353	865
Resto Unión Europea	126	126	0	17	33	26	26	26	10	10	0	30	0	20	95
SUIZA	16 321	2 482	3 579	4 305	4 400	3 284	4 492	4 745	3 791	5 540	4 969	5 810	5 695	6 790	37 340
RESTO DE EUROPA	0	0	0	0	0	0	0	0	0	0	0	0	0	0	0
III. ASIA	14 171	3 465	183	3 488	1 775	6 983	1 448	4 609	3 668	2 317	3 857	23	54	45	14 573
China	13 181	3 293	123	3 488	1 356	5 381	1 448	944	3 668	491	3 857	0	54	45	9 059
Hong Kong	0	0	0	0	0	0	0	0	0	0	0	0	0	0	0
India	0	0	0	0	0	0	0	3 666	0	0	0	0	0	0	3 666
Japón	31	0	0	0	0	0	0	0	0	0	0	0	0	0	0
República de Corea	471	0	0	0	250	1 252	0	0	0	1 826	0	0	0	0	1 826
Tailandia	0	0	0	0	0	0	0	0	0	0	0	0	0	0	0
Taiwan	0	0	0	0	0	0	0	0	0	0	0	0	0	0	0
Resto de Asia	488	171	60	0	169	350	0	0	0	0	0	23	0	0	23
IV. AFRICA	23	23	3 118	0	0	0	25	0	0	0	0	0	0	37	37
Sudafrica	23	23	3 118	0	0	0	25	0	0	0	0	0	0	37	37
V. OCEANIA	2 376	0	0	16	0	0	0	0	889	0	0	0	0	0	889
Australia	2 375	0	0	16	0	0	0	0	889	0	0	0	0	0	889
Resto de Oceanía	1	0	0	0	0	0	0	0	0	0	0	0	0	0	0
TOTAL	53 026	8 231	10 840	10 177	7 413	12 527	8 243	10 313	9 527	9 321	10 352	15 763	8 426	10 537	74 239

Fuente: SUNAT.

Elaboración: BCRP, Sucursal Huancayo.

ANEXO 10

AYACUCHO: INGRESOS CORRIENTES DEL GOBIERNO CENTRAL
(Miles de nuevos soles)

CONCEPTO	2010							2011							
	Ene. - Jul.	Jul	Ago	Set	Oct	Nov	Dic	Ene	Feb	Mar	Abr	May	Jun	Jul	Ene. - Jul.
I. INGRESOS TRIBUTARIOS	19 654	2 496	2 892	3 316	2 970	3 365	4 055	5 172	2 981	2 739	3 004	2 533	2 957	2 933	22 319
1. Impuesto a la Renta	10 609	1 292	1 538	1 782	1 576	1 827	2 062	2 773	1 595	1 698	1 650	1 357	1 639	1 869	12 581
- Personas Naturales	2 768	400	437	486	393	456	475	852	485	471	440	462	487	807	4 005
- Personas Jurídicas	6 773	857	1 038	1 267	1 123	1 334	1 567	1 891	1 080	963	755	810	1 059	1 033	7 590
- Regularización	1 069	35	63	30	60	37	20	30	29	264	455	85	93	29	985
2. Impuesto a la Importación	0	0	0	0	0	0	0	0	0	0	0	0	0	0	0
3. Impuesto General a las Ventas	6 478	842	995	1 140	1 037	1 164	1 497	1 998	1 055	685	801	687	867	696	6 789
- Operaciones Internas	6 478	842	995	1 140	1 037	1 164	1 497	1 998	1 055	685	801	687	866	694	6 786
- Operaciones Externas	0	0	0	0	0	0	0	0	0	0	0	0	1	2	3
4. Impuesto Selectivo al Consumo	12	2	2	2	2	2	2	2	2	1	1	1	1	2	10
5. Otros Ingresos Tributarios	2 554	360	357	392	356	373	494	400	330	355	552	488	450	366	2 940
II. INGRESOS NO TRIBUTARIOS	925	487	0	3	0	432	0	0	4	0	111	0	0	0	116
TOTAL	20 579	2 983	2 892	3 319	2 970	3 797	4 055	5 173	2 985	2 739	3 115	2 533	2 957	2 933	22 435

Fuente: SUNAT.

Elaboración: BCRP, Sucursal Huancayo.

ANEXO 11

**GASTO PÚBLICO DEVENGADO POR NIVELES DE GOBIERNO 1/
(Miles de nuevos soles)**

NIVELES DE GOBIERNO	2010							2011							
	Ene. - Jul.	Jul	Ago	Set	Oct	Nov	Dic	Ene	Feb	Mar	Abr	May	Jun	Jul	Ene. - Jul.
Gobierno Central	267 664	47 871	35 249	52 698	91 067	46 643	68 172	50 602	57 210	177 425	55 362	69 358	90 599	77 434	577 989
Gobierno Regional de Ayacucho	349 972	45 610	49 018	55 090	47 503	74 006	77 473	33 028	33 606	37 597	37 202	43 311	45 351	52 018	282 112
Gobiernos Locales (Municipios)	181 964	33 583	35 275	32 350	33 019	41 470	76 484	1 722	9 330	15 254	19 486	22 953	25 528	28 909	123 181
TOTAL	799 599	127 063	119 542	140 138	171 589	162 119	222 128	85 352	100 145	230 276	112 049	135 622	161 478	158 361	983 283

1/ Gasto devengado: Nivel de gasto que se asocia a la verificación del cumplimiento de las obligaciones, esto es la entrega del bien o prestación del servicio.

Fuente: Ministerio de Economía y Finanzas - SIAF

Elaboración: BCRP, Sucursal Huancayo.

ANEXO 12

**GASTO PÚBLICO DEVENGADO POR TIPO Y NIVELES DE GOBIERNO 1/
(Miles de nuevos soles)**

TIPO DE GASTO	2010							2011							
	Ene. - Jul.	Jul	Ago	Set	Oct	Nov	Dic	Ene	Feb	Mar	Abr	May	Jun	Jul	Ene. - Jul.
GASTOS CORRIENTES	464 495	88 319	63 862	71 515	70 454	66 948	113 750	62 579	78 903	68 066	64 240	78 498	70 241	88 818	511 345
Gobierno Central	165 832	37 469	19 569	24 111	23 463	14 151	41 050	28 535	38 250	27 990	21 264	30 603	25 368	36 111	208 122
Gobierno Regional de Ayacucho	236 881	39 883	34 731	37 725	38 806	42 013	56 232	32 979	33 296	30 501	34 408	38 077	35 654	42 530	247 445
Gobiernos Locales (Municipios)	61 781	10 966	9 562	9 679	8 184	10 784	16 467	1 064	7 356	9 575	8 569	9 818	9 220	10 176	55 778
GASTOS DE CAPITAL	331 087	38 163	54 193	67 966	100 759	94 579	107 816	22 773	21 243	162 210	47 790	57 119	91 111	69 527	471 772
Gobierno Central	101 831	10 402	15 679	28 587	67 603	32 492	27 122	22 066	18 959	149 435	34 098	38 755	65 231	41 323	369 868
Gobierno Regional de Ayacucho	113 091	5 727	14 287	17 366	8 697	31 992	21 241	49	310	7 095	2 794	5 234	9 698	9 488	34 668
Gobiernos Locales (Municipios)	116 165	22 034	24 227	22 014	24 458	30 095	59 453	658	1 974	5 680	10 898	13 130	16 182	18 715	67 236
SERVICIO DE LA DEUDA	4 017	582	1 486	656	377	592	563	0	0	0	19	5	125	17	167
Gobierno Central	0	0	0	0	0	0	0	0	0	0	0	0	0	0	0
Gobierno Regional de Ayacucho	0	0	0	0	0	0	0	0	0	0	0	0	0	0	0
Gobiernos Locales (Municipios)	4 017	582	1 486	656	377	592	563	0	0	0	19	5	125	17	167
TOTAL	799 599	127 063	119 542	140 138	171 589	162 119	222 128	85 352	100 145	230 276	112 049	135 622	161 478	158 361	983 283

1/ Gasto devengado: Nivel de gasto que se asocia a la verificación del cumplimiento de las obligaciones, esto es la entrega del bien o prestación del servicio.

Fuente: Ministerio de Economía y Finanzas - SIAF

Elaboración: BCRP, Sucursal Huancayo.

ANEXO 13

**GASTO PÚBLICO TOTAL POR GENÉRICA DE GASTO 1/
(Miles de nuevos soles)**

TIPO DE GASTO	2010							2011							
	Ene. - Jul.	Jul	Ago	Set	Oct	Nov	Dic	Ene	Feb	Mar	Abr	May	Jun	Jul	Ene. - Jul.
GASTOS CORRIENTES	464 495	88 319	63 862	71 515	70 454	66 948	113 750	62 579	78 903	68 066	64 240	78 498	70 241	88 818	511 345
Personal y Obligaciones Sociales	238 492	40 849	34 068	34 867	34 640	34 620	45 547	36 838	38 510	34 669	37 036	38 995	37 096	50 003	273 147
Pensiones y Otras Prestaciones Soc.	60 962	14 912	10 553	9 820	8 618	6 095	17 767	6 263	12 423	6 477	10 317	10 005	9 027	10 408	64 920
Bienes y Servicios	108 096	22 704	16 057	16 737	20 863	22 458	35 967	10 192	19 693	16 366	14 020	18 755	20 848	18 674	118 548
Donaciones y Transferencias	10 824	1 803	2 314	1 516	2 364	2 144	4 498	1 367	1 611	1 662	1 801	2 092	2 516	1 150	12 199
Otros Gastos	46 120	8 052	870	8 575	3 969	1 631	9 971	7 919	6 666	8 892	1 066	8 651	754	8 582	42 530
GASTOS DE CAPITAL	331 087	38 163	54 193	67 966	100 759	94 579	107 816	22 773	21 243	162 210	47 790	57 119	91 111	69 527	471 772
Adquisición de Activos no Financieros	304 390	36 503	50 156	55 202	75 897	80 750	106 950	22 628	14 411	158 210	47 576	56 999	85 828	67 299	452 951
Adquisición de Activos Financieros	5	0	0	0	0	0	0	0	0	0	0	0	0	0	0
Donaciones y Transferencias	24 122	651	485	7 757	22 644	184	- 8 597	54	221	3 776	151	114	1 142	1 465	6 923
Otros Gastos	2 571	1 009	3 552	5 008	2 218	13 645	9 463	91	6 610	224	62	5	4 141	763	11 898
SERVICIO DE LA DEUDA	4 017	582	1 486	656	377	592	563	0	0	0	19	5	125	17	167
Servicio de la Deuda Pública	4 017	582	1 486	656	377	592	563	0	0	0	19	5	125	17	167
TOTAL	799 599	127 063	119 542	140 138	171 589	162 119	222 128	85 352	100 145	230 276	112 049	135 622	161 478	158 361	983 283

1/ Gasto devengado: Nivel de gasto que se asocia a la verificación del cumplimiento de las obligaciones, esto es la entrega del bien o prestación del servicio.

Fuente: Ministerio de Economía y Finanzas - SIAF

Elaboración: BCRP, Sucursal Huancayo.

ANEXO 14

**INVERSIONES DEL SECTOR PUBLICO TOTAL POR FUNCIONES 1/
(Miles de nuevos soles)**

FUNCIONES	2010							2011							
	Ene. - Jul.	Jul	Ago	Set	Oct	Nov	Dic	Ene	Feb	Mar	Abr	May	Jun	Jul	Ene. - Jul.
03: Planeamiento y Contingencia	15 384	2 344	3 554	3 024	3 005	3 707	8 428	15	317	1 219	1 537	2 375	2 320	2 355	10 138
04: Defensa y Seguridad Nacional	0	0	0	0	0	0	0	0	0	0	0	0	0	0	0
05: Orden Público y Seguridad	1 609	224	277	243	374	339	713	0	77	120 270	332	269	- 445	15 356	135 859
06: Justicia	263	17	23	0	6	0	325	82	6	362	122	118	97	55	841
07: Trabajo	3	0	3	0	0	0	158	0	0	0	0	0	0	0	0
08: Comercio	3 725	629	602	528	931	- 62	322	0	0	37	49	37	52	104	279
09: Turismo	698	114	114	95	142	181	246	263	192	53	148	192	103	912	1 865
10: Agropecuaria	51 547	7 757	8 057	13 008	6 886	8 818	23 285	473	754	2 440	3 218	5 331	7 122	9 458	28 796
11: Pesca	307	28	58	66	1 279	121	272	0	0	8	20	25	112	45	210
12: Energía	33 145	4 979	4 334	1 956	5 209	2 915	1 525	2 925	177	2 202	634	205	2 641	2 101	10 884
13: Minería	0	0	0	0	9	104	42	0	0	0	0	0	0	0	0
14: Industria	263	39	70	27	14	204	219	0	0	2	1	3	12	2	20
15: Transporte	107 792	8 921	12 494	15 896	37 819	20 859	27 164	15 525	9 369	25 553	32 578	37 304	57 369	23 233	200 932
16: Comunicaciones	2 319	194	243	76	41	133	585	0	0	91	130	197	728	123	1 270
17: Medio Ambiente	10 726	2 014	1 926	1 793	1 344	1 722	2 914	15	272	857	806	1 400	956	1 154	5 460
18: Saneamiento	19 351	2 887	6 927	7 015	5 579	7 234	12 177	600	489	1 038	2 466	2 837	3 648	3 611	14 688
19: Vivienda y Desarrollo Urbano	2 122	368	366	346	338	483	883	0	45	114	154	386	343	222	1 265
20: Salud	12 062	- 484	3 023	3 794	5 634	26 290	12 705	2 199	1 609	1 595	2 281	2 114	4 898	3 659	18 355
21: Cultura y Deporte	2 754	382	631	684	743	1 023	1 796	1	54	105	84	161	174	290	868
22: Educación	37 857	5 704	7 050	5 809	5 725	6 048	11 729	529	965	2 183	2 947	3 967	5 539	4 386	20 515
23: Protección Social	2 284	375	403	842	818	632	1 460	3	84	80	69	78	159	234	708
24: Previsión Social	63	10	0	0	0	0	0	0	0	0	0	0	0	0	0
25: Deuda Pública	116	0	0	0	0	0	0	0	0	0	0	0	0	0	0
TOTAL	304 390	36 503	50 156	55 202	75 897	80 750	106 950	22 628	14 411	158 210	47 576	56 999	85 828	67 299	452 951

1/ Gasto devengado: Nivel de gasto que se asocia a la verificación del cumplimiento de las obligaciones, esto es la entrega del bien o prestación del servicio.

Fuente: Ministerio de Economía y Finanzas - SIAF

Elaboración: BCRP, Sucursal Huancayo.

ANEXO 15

AYACUCHO: DEPÓSITOS Y OBLIGACIONES DEL SISTEMA FINANCIERO
(Miles de nuevos soles)

ENTIDADES FINANCIERAS	2010						2011						
	Jul	Ago	Set	Oct	Nov	Dic	Ene	Feb	Mar	Abr	May	Jun	Jul
I. SISTEMA BANCARIO	156 840	157 233	166 746	173 588	173 588	190 995	187 253	178 382	178 561	175 405	177 677	176 477	180 078
Crédito	79 807	80 390	82 767	78 990	78 990	83 544	85 048	76 327	76 158	71 070	72 661	74 013	72 131
Interbank	50 664	50 584	57 942	66 833	66 833	77 725	76 444	77 388	77 737	79 109	77 253	73 846	72 248
Continental	22 769	22 718	22 252	24 369	24 369	26 351	22 402	21 393	21 247	21 890	24 248	24 548	31 611
Mibanco	3 568	3 525	3 760	3 383	3 383	3 366	3 348	3 257	3 399	3 324	3 504	4 060	4 065
Financiero	33	16	25	12	12	9	10	17	20	13	10	9	24
II. INSTITUCIONES DE MICROFINANZAS	81 056	82 339	81 908	86 794	86 794	91 937	90 073	88 988	88 189	87 209	91 262	91 956	91 650
Financiera Crediscotia	1 760	1 714	1 858	1 952	1 952	2 005	1 955	1 945	1 822	1 729	1 840	1 964	2 018
Financiera Edyficar	129	86	81	77	77	77	46	45	31	29	16	9	13
Financiera Efectiva	0	0	0	0	0	0	0	0	0	0	0	0	0
Caja Municipal de Arequipa	3 847	3 915	3 777	3 871	3 871	4 820	4 412	4 575	4 704	4 132	4 828	5 551	5 423
Caja Municipal de Ica	38 623	39 524	39 305	43 331	43 331	44 961	43 975	43 410	42 770	42 639	43 427	42 826	42 311
Caja Municipal de Huancayo	8 776	8 699	8 923	10 264	10 264	11 318	11 379	11 035	10 583	10 321	10 975	11 598	11 461
Caja Municipal de Piura	855	894	888	1 156	1 156	1 568	1 240	1 146	1 236	1 261	1 370	1 306	1 360
Caja Rural Libertadores Ayacucho	27 066	27 506	27 076	26 127	26 127	27 092	26 943	26 779	26 945	26 798	28 649	28 251	28 754
Caja Rural Nuestra Gente	0	0	0	15	15	97	124	52	97	300	157	451	310
Caja Rural Señor de Luren	0	0	0	0	0	0	0	0	0	0	0	0	0
Caja Rural Los Andes	0	0	0	0	0	0	0	0	0	0	0	0	0
Edpyme Proempresa	0	0	0	0	0	0	0	0	0	0	0	0	0
TOTAL	237 896	239 572	248 654	260 382	260 382	282 932	277 325	267 371	266 750	262 615	268 939	268 433	271 728
Moneda Nacional	188 405	189 425	199 690	209 694	209 694	230 826	225 441	215 025	214 595	212 204	217 418	216 752	211 518
Moneda Extranjera	49 491	50 147	48 964	50 688	50 688	52 106	51 884	52 345	52 155	50 411	51 522	51 681	60 210

Fuente: SBS

Elaboración: BCRP, Sucursal Huancayo.

ANEXO 16

AYACUCHO: DEPÓSITOS EN LAS ENTIDADES FINANCIERAS UBICADAS POR PROVINCIAS - JULIO 2011
(Miles de nuevos soles)

ENTIDADES FINANCIERAS	PROVINCIAS															REGIÓN		
	HUAMANGA			HUANTA			LA MAR			LUCANAS			PARINACOCHAS			MN	ME	TOTAL
	MN	ME	TOTAL	MN	ME	TOTAL	MN	ME	TOTAL	MN	ME	TOTAL	MN	ME	TOTAL			
I. SISTEMA BANCARIO	132 067	48 011	180 078	0	0	0	0	0	0	0	0	0	0	0	0	132 067	48 011	180 078
Crédito	50 727	21 404	72 131	0	0	0	0	0	0	0	0	0	0	0	0	50 727	21 404	72 131
Interbank	59 710	12 538	72 248	0	0	0	0	0	0	0	0	0	0	0	0	59 710	12 538	72 248
Continental	18 487	13 125	31 611	0	0	0	0	0	0	0	0	0	0	0	0	18 487	13 125	31 611
Mi Banco	3 120	945	4 065	0	0	0	0	0	0	0	0	0	0	0	0	3 120	945	4 065
Financiero	24	0	24	0	0	0	0	0	0	0	0	0	0	0	0	24	0	24
II. INSTITUCIONES DE MICROFINANZAS	59 242	10 781	70 023	2 548	465	3 013	4 625	170	4 795	13 035	783	13 818	0	0	0	79 451	12 199	91 650
Financiera Crediscotia	1 476	542	2 018	0	0	0	0	0	0	0	0	0	0	0	0	1 476	542	2 018
Financiera Edyficar	3	0	3	11	0	11	0	0	0	0	0	0	0	0	0	13	0	13
Caja Municipal de Arequipa	4 017	1 407	5 423	0	0	0	0	0	0	0	0	0	0	0	0	4 017	1 407	5 423
Caja Municipal de Ica	26 657	4 467	31 124	0	0	0	0	0	0	10 496	692	11 187	0	0	0	37 153	5 158	42 311
Caja Municipal de Huancayo	8 350	1 341	9 691	0	0	0	1 733	37	1 770	0	0	0	0	0	0	10 083	1 378	11 461
Caja Municipal de Piura	826	534	1 360	0	0	0	0	0	0	0	0	0	0	0	0	826	534	1 360
Caja Rural Nuestra Gente	300	9	310	0	0	0	0	0	0	0	0	0	0	0	0	300	9	310
Caja Rural Libertadores Ayacucho	17 614	2 481	20 095	2 538	465	3 003	2 892	133	3 025	2 539	92	2 631	0	0	0	25 583	3 171	28 754
TOTAL	191 310	58 792	250 102	2 548	465	3 013	4 625	170	4 795	13 035	783	13 818	0	0	0	211 518	60 210	271 728

Fuente: SBS.

Elaboración: BCRP, Sucursal Huancayo.

ANEXO 17

AYACUCHO: CRÉDITO DEL SISTEMA FINANCIERO AL SECTOR PRIVADO
(Miles de nuevos soles)

ENTIDADES FINANCIERAS	2010						2011						
	Jul	Ago	Set	Oct	Nov	Dic	Ene	Feb	Mar	Abr	May	Jun	Jul
I. SISTEMA BANCARIO	233 526	241 335	248 572	250 715	256 178	259 278	258 697	264 866	271 932	278 627	283 322	286 053	286 317
Crédito	109 953	113 414	117 312	117 858	118 825	119 560	117 989	120 618	121 907	127 095	129 974	132 813	132 326
Interbank	49 466	50 273	51 831	52 335	53 700	54 878	55 563	56 407	57 610	58 387	59 374	59 467	58 890
Mibanco	42 940	44 001	45 022	46 428	47 394	48 124	48 826	49 035	50 413	51 339	51 822	52 045	52 158
Continental	30 922	33 426	34 178	33 859	36 034	36 464	36 063	38 563	41 766	41 555	41 901	41 495	42 724
Financiero	244	221	230	235	225	251	257	243	237	251	252	233	219
II. INSTITUCIONES DE MICROFINANZAS	215 868	220 640	225 566	230 523	237 636	243 075	243 549	248 495	253 893	255 112	259 589	263 561	265 712
Financiera Crediscotia	23 037	23 988	24 647	25 859	27 700	29 487	30 717	32 799	34 428	35 386	36 127	37 184	36 923
Financiera Edyficar	34 858	35 643	36 027	35 989	36 420	36 389	34 890	34 782	35 261	34 950	35 542	35 966	36 461
Financiera Efectiva	1 839	1 825	1 798	1 804	1 759	1 862	1 832	1 794	1 892	1 977	2 119	2 107	2 215
Financiera TFC	498	523	571	593	670	804	960	1 019	1 060	1 068	1 105	1 150	1 150
Caja Municipal de Arequipa	15 664	16 127	16 278	17 490	18 203	18 486	18 607	19 182	19 691	19 438	19 687	19 512	19 367
Caja Municipal de Ica	64 273	65 127	66 156	67 132	68 918	69 112	68 576	68 919	68 963	68 226	68 231	68 608	67 894
Caja Municipal de Huancayo	23 421	24 742	26 152	26 699	28 258	30 010	30 890	31 819	33 108	33 275	34 125	34 927	34 933
Caja Municipal de Piura	3 446	3 688	3 831	4 218	4 294	4 303	4 188	4 604	5 087	5 388	5 188	5 353	5 636
Caja Rural Libertadores de Ayacucho	19 189	18 974	19 510	19 334	19 006	18 907	19 060	18 365	18 500	18 751	19 794	19 755	20 029
Caja Rural Señor de Luren	2 562	2 573	2 361	2 428	2 432	2 465	2 270	2 301	2 421	2 440	2 495	2 720	2 693
Caja Rural Los Andes	5 983	6 218	6 558	6 879	7 131	7 319	7 569	7 708	8 024	7 934	8 173	9 003	9 424
Caja Rural Nuestra Gente	0	0	0	0	272	626	1 077	1 589	1 982	2 534	2 907	3 405	4 108
Edpyme Proempresa	21 099	21 211	21 679	22 100	22 573	23 306	22 914	23 614	23 477	23 746	24 096	23 871	24 879
TOTAL	449 393	461 975	474 138	481 238	493 814	502 353	502 246	513 361	525 824	533 739	542 911	549 614	552 030
Moneda Nacional	387 792	398 861	409 681	417 756	429 318	436 157	436 480	444 710	453 632	460 190	469 240	476 768	480 649
Moneda Extranjera	61 602	63 114	64 457	63 482	64 496	66 196	65 766	68 651	72 192	73 549	73 670	72 847	71 381

Fuente: SBS.

Elaboración: BCRP, Sucursal Huancayo.

ANEXO 18

AYACUCHO: CRÉDITO DE LAS ENTIDADES FINANCIERAS UBICADAS POR PROVINCIAS – JULIO 2011
(Miles de nuevos soles)

ENTIDADES FINANCIERAS	PROVINCIAS															REGIÓN		
	HUAMANGA			HUANTA			LA MAR			LUCANAS			PARINACOCCHAS			MN	ME	TOTAL
	MN	ME	TOTAL	MN	ME	TOTAL	MN	ME	TOTAL	MN	ME	TOTAL	MN	ME	TOTAL			
I. SISTEMA BANCARIO	225 752	60 565	286 317	0	0	0	0	0	0	0	0	0	0	0	0	225 752	60 565	286 317
Crédito	104 106	28 220	132 326	0	0	0	0	0	0	0	0	0	0	0	0	104 106	28 220	132 326
Interbank	46 106	12 785	58 890	0	0	0	0	0	0	0	0	0	0	0	0	46 106	12 785	58 890
Mibanco	48 296	3 862	52 158	0	0	0	0	0	0	0	0	0	0	0	0	48 296	3 862	52 158
Continental	27 031	15 693	42 724	0	0	0	0	0	0	0	0	0	0	0	0	27 031	15 693	42 724
Financiero	214	5	219	0	0	0	0	0	0	0	0	0	0	0	0	214	5	219
II. INSTITUCIONES DE MICROFINANZAS	191 200	8 350	199 550	16 925	4	16 930	28 160	1 618	29 778	17 326	843	18 169	1 285	0	1 285	254 896	10 816	265 712
Financiera Crediscotia	36 376	548	36 923	0	0	0	0	0	0	0	0	0	0	0	0	36 376	548	36 923
Financiera Edyficar	23 267	629	23 896	12 565	0	12 565	0	0	0	0	0	0	0	0	0	35 832	629	36 461
Financiera Efectiva	2 215	0	2 215	0	0	0	0	0	0	0	0	0	0	0	0	2 215	0	2 215
Financiera TFC	1 150	0	1 150	0	0	0	0	0	0	0	0	0	0	0	0	1 150	0	1 150
Caja Municipal de Arequipa	17 497	1 869	19 367	0	0	0	0	0	0	0	0	0	0	0	0	17 497	1 869	19 367
Caja Municipal de Ica	44 738	5 065	49 803	0	0	0	4 369	0	4 369	11 594	843	12 437	1 285	0	1 285	61 986	5 908	67 894
Caja Municipal de Huancayo	26 838	0	26 838	0	0	0	8 095	0	8 095	0	0	0	0	0	0	34 933	0	34 933
Caja Municipal de Piura	5 636	0	5 636	0	0	0	0	0	0	0	0	0	0	0	0	5 636	0	5 636
Caja Rural Libertadores de Ayacucho	11 610	182	11 792	2 773	4	2 777	2 421	0	2 421	3 038	0	3 038	0	0	0	19 843	186	20 029
Caja Rural Señor de Luren	0	0	0	0	0	0	0	0	0	2 693	0	2 693	0	0	0	2 693	0	2 693
Caja Rural Los Andes	9 369	55	9 424	0	0	0	0	0	0	0	0	0	0	0	0	9 369	55	9 424
Caja Rural Nuestra Gente	4 108	0	4 108	0	0	0	0	0	0	0	0	0	0	0	0	4 108	0	4 108
Edpyme Proempresa	8 395	3	8 398	1 587	0	1 587	13 276	1 618	14 894	0	0	0	0	0	0	23 258	1 621	24 879
TOTAL	416 952	68 915	485 868	16 925	4	16 930	28 160	1 618	29 778	17 326	843	18 169	1 285	0	1 285	480 649	71 381	552 030

Fuente: SBS.

Elaboración: BCRP, Sucursal Huancayo.

ANEXO 19

**AYACUCHO: CARTERA PESADA DEL SISTEMA FINANCIERO
(En porcentajes)**

ENTIDADES FINANCIERAS	2010						2011						
	Jul	Ago	Set	Oct	Nov	Dic	Ene	Feb	Mar	Abr	May	Jun	Jul 1/
Empresas Bancarias	3,2	4,0	3,6	4,0	3,8	3,7	3,4	3,6	4,1	4,2	5,2	4,6	4,7
Empresas Financieras	4,5	5,6	5,7	5,8	5,4	5,9	6,1	6,1	6,6	6,8	7,0	6,7	6,8
Cajas Municipales	6,0	6,2	6,0	6,4	6,3	5,5	6,2	6,6	6,8	7,3	7,8	7,8	8,0
Cajas Rurales	8,8	10,3	8,5	8,8	7,2	7,3	6,7	4,7	5,0	5,1	5,1	4,5	4,5
Edpymes	3,6	3,7	4,0	4,3	4,4	4,4	5,7	6,1	5,7	5,7	5,6	5,7	5,8
Agrobanco	4,7	4,8	4,8	29,0	19,2	13,5	13,4	13,6	13,7	13,1	5,8	5,6	n.d.
Total	4,3	4,5	4,2	4,3	4,9	4,6	4,7	4,8	5,1	5,2	5,6	5,3	5,4

1/ Cifras preliminares.

Fuente: Superintendencia de Banca y Seguros - SBS y entidades del sistema financiero.

Elaboración: BCRP, Sucursal Huancayo.

VI. FICHA TÉCNICA

Metodología del Cálculo del Indicador de Actividad Económica Regional de Ayacucho

El Indicador de Actividad Económica Regional es un indicador parcial de corto plazo, que busca medir el desenvolvimiento de la economía regional a partir de la evolución de la actividad de los principales sectores. Los sectores considerados representan el 58,2 por ciento del Valor Agregado Bruto del departamento, publicado por el INEI.

El indicador, se obtiene mediante la agregación ponderada de los índices sectoriales, utilizando como factor de ponderación la estructura porcentual anual del año 2007, elaborado por el INEI.

$$\text{Indicador Regional} = \sum_{i=1}^n I_{\text{sector } i(t)} * w_i$$

I_i = Índice del sector i en el período (mes) t
 n = Número de sectores que componen el índice
 w_i = Peso relativo ponderado del sector i en base a su contribución al PBI departamental 2007.

Los sectores que incluye el indicador son: agropecuario, pesca, minería, manufactura, electricidad, construcción, servicios gubernamentales y servicios financieros.

El índice de los sectores agropecuario, pesca, minería, manufactura y electricidad, se calcula en base al Valor Bruto de Producción, de la siguiente manera:

$$\text{Indice sector}_i = \left[\frac{VBP_{it}}{VBP_i \text{ prom. 2007}} \right] \times 100$$

en donde:

i = Sector analizado
 VBP_{it} = Valor Bruto de la Producción del sector i del mes t a precios de 1994.
 $VBP_i \text{ prom. 2007}$ = Valor Bruto de Producción promedio 2007 del sector i a precios de 1994.

Características del procedimiento:

- a) La clasificación de los sectores productivos se basa en la Clasificación Industrial Internacional Uniforme (CIIU-Revisión 3).
- b) Las fuentes de la información sectorial son:
 - Para los sectores agropecuario y minero, los respectivos ministerios sectoriales.
 - Para el sector electricidad, la fuente es el Ministerio de Energía y Minas (Minem).
 - Para el sector construcción, la fuente es la empresa Cemento Andino S.A.
 - Para los sectores servicios gubernamentales y servicios financieros, las fuentes son el Ministerio de Economía y Finanzas (Sistema Integrado de Administración Financiera del Sector Público SIAF-SP) y la Superintendencia de Banca, Seguros y AFP, respectivamente.
- c) El valor bruto de producción (VBP) de los sectores agropecuario, minero y electricidad, se obtiene de la aplicación de los precios del año base (1994), a los volúmenes de producción de los sectores respectivos. Los precios del año base, son los utilizados por la Dirección Nacional de Cuentas Nacionales del INEI.
- d) El VBP del sector construcción se estima de manera indirecta y se utiliza como información básica los despachos de cemento.
- e) El VBP del sector servicios gubernamentales se calcula a partir del gasto en *Remuneraciones* y compra de *Bienes y Servicios* del Gobierno Regional, que se deflactan a precios del año 1994, utilizando el IPC e IPM, respectivamente.

La fuente es el Ministerio de Economía y Finanzas.

- f) El VBP del sector Servicios Financieros se calcula a partir de la sumatoria de los saldos de intermediación (créditos directos y depósitos) de las instituciones financieras que operan en el departamento, deflactados a precios de 1994, utilizando el IPC.

ESTRUCTURA DEL INDICADOR REGIONAL

SECTOR	PONDERACION (%) 2007
Agropecuario	20,9
Minería	6,7
Electricidad	0,5
Construcción	11,8
Servicios Gubernamentales	16,5
Servicios Financieros	1,8
TOTAL	58,2

Nota: Para el caso del sector Servicios Financieros, se considera el peso del sector a nivel nacional (1,8 por ciento).