



**BANCO CENTRAL DE RESERVA DEL PERÚ**

**SUCURSAL HUANCAYO**

**SÍNTESIS ECONÓMICA DE AYACUCHO  
MAYO 2011<sup>1</sup>**

**DEPARTAMENTO DE ESTUDIOS ECONÓMICOS**

---

<sup>1</sup> En la elaboración de este informe participaron: Francisco Callupe Casaño y Sergio Carrasco Mamani.

## CONTENIDO

RESEÑA INTRODUCTORIA	3
I. ACTIVIDAD PRODUCTIVA Y OTRAS	4
1.1. Producción	4
1.1.1. Producción Agropecuaria	4
1.1.2. Producción de Electricidad	8
1.1.3. Producción Minera	9
1.1.4. Construcción	10
1.2. Turismo	11
II. SECTOR EXTERNO	11
2.1. Exportaciones	11
III. FINANZAS PÚBLICAS	13
3.1. Gobierno Central	13
3.2. Gastos del Sector Público	14
3.3. Inversiones del Sector Público	17
IV. MONEDA Y CRÉDITO	18
4.1. Depósitos del Sistema Financiero	18
4.2. Crédito del Sistema Financiero	20
4.3. Morosidad del Sistema Financiero	22
4.4. Crédito a la Pequeña y Microempresa	23
V. INFORMACIÓN ESTADÍSTICA	24
Anexo 1: Producción Agropecuaria	25
Anexo 2: Siembras de Principales Cultivos	26
Anexo 3: Producción Eléctrica	27
Anexo 4: Producción Minera	28
Anexo 5: Ventas de Cemento	29
Anexo 6: Arribos por Categorías	30
Anexo 7: Exportaciones por Grupo de Productos	31
Anexo 8: Exportaciones por Bloque Económico y Países	32
Anexo 9: Ingresos Corrientes del Gobierno Central	33
Anexo 10: Gasto Público Devengado por Niveles de Gobierno	34
Anexo 11: Gasto Público Devengado por Tipo y Niveles de Gobierno	35
Anexo 12: Gasto Público Total por Genérica de Gasto	35
Anexo 13: Inversiones del Sector Público Total por Funciones	36
Anexo 14: Depósitos y Obligaciones del Sistema Financiero	37
Anexo 15: Depósitos en las Entidades Financieras Ubicadas por Provincias	38
Anexo 16: Crédito del Sistema Financiero al Sector Privado	39
Anexo 17: Crédito de las Entidades Financieras Ubicadas por Provincias	40
Anexo 18: Cartera Pesada del Sistema Financiero	41
VI. FICHA TÉCNICA	42

DIRECCIÓN EN INTERNET

<http://www.bcrp.gob.pe>

## RESEÑA INTRODUCTORIA

Entre enero y mayo, el **Indicador de Actividad Económica Regional** disminuyó 4,0 por ciento, influenciado por el desempeño negativo de las actividades de minería (-20,3 por ciento), agropecuaria (-13,3 por ciento), electricidad (-7,1 por ciento) y construcción (-11,2 por ciento); contrarrestado parcialmente por el crecimiento en servicios gubernamentales y financieros (7,0 y 19,6 por ciento, respectivamente).

El valor FOB mensual de las **exportaciones** ascendió a US\$ 15,8 millones, superior en 247,4 por ciento, debido a las mayores ventas de productos tradicionales (285,3 por ciento), como concentrados de oro a Suiza, así como de cobre con destino a Suecia y República de Corea; en todos los casos por efecto de mayores volúmenes así como por mejores cotizaciones. Respecto al avance de los productos no tradicionales (42,6 por ciento), se explicó por los mayores embarques de cacao a los mercados de Venezuela y Bélgica, semillas de tara a Bangladesh, y prendas de vestir a los EUA.

La **SUNAT** captó S/. 2,5 millones, superior en 8,2 por ciento, por la mayor recaudación del Impuesto a la Renta y Otros Ingresos Tributarios.

El **Gasto del Sector Público**, totalizó en mayo S/. 135,6 millones, inferior en 12,1

por ciento. La menor reducción se registró por parte del Gobierno Regional de Ayacucho, y de los gobiernos locales, principalmente en Gastos de Capital.

La **Inversión Pública** del mes devengó S/. 57,0 millones, menor en 35,3 por ciento por los menores gastos en Educación, Agropecuaria y Energía. Entre enero y mayo, las inversiones se incrementaron en 31,9 por ciento, ejecutándose S/. 299,8 millones, principalmente en sectores como Salud, Transportes y, Orden Público y Seguridad. Es de mencionar que, las mayores inversiones sólo se registraron en el Gobierno Central.

En el sistema financiero regional, los **depósitos y colocaciones** crecieron 13,1 y 23,3 por ciento, respectivamente. El Interbank, tuvo la mayor participación en los totales captados con un 28,7 por ciento, mientras que en el mercado de colocaciones destacó el Banco de Crédito con 23,9 por ciento. Asimismo, destacaron en crecimiento los depósitos a la vista y los créditos de consumo.

Respecto a la **morosidad** del sistema financiero, el ratio fue de 5,0 por ciento, mayor en 1,1 puntos porcentuales respecto de mayo del año pasado.

## I. ACTIVIDAD PRODUCTIVA

### 1.1 Producción

Entre enero y mayo, el Indicador de Actividad Económica Regional disminuyó 4,0 por ciento, influenciado por el desempeño negativo de las actividades de minería (-20,3 por ciento), agropecuaria (-13,3 por ciento), electricidad (-7,1 por

ciento) y construcción (-11,2 por ciento); contrarrestado parcialmente por el crecimiento en servicios gubernamentales y financieros (7,0 y 19,6 por ciento, respectivamente).

**CUADRO Nº 1**  
**INDICADOR DE ACTIVIDAD ECONÓMICA REGIONAL 1/ 2/**  
**(Variación porcentual respecto a similar periodo del año anterior)**

SECTOR	PONDERACIÓN 3/	2011
		ENERO - MAYO
Agropecuario	20,9	-13,3
Agrícola		-23,8
Pecuario		5,1
Minería	6,7	-20,3
Electricidad	0,5	-7,1
Construcción	11,8	-11,2
Servicios Gubernamentales	16,5	7,0
Servicios Financieros	1,8	19,6
<b>TOTAL</b>	<b>58,2</b>	<b>-4,0</b>

1/ Es un indicador parcial de la actividad económica de la región que alcanza una cobertura del 58,2 por ciento del valor agregado bruto de la producción regional según cifras del INEI.

2/ Actualizado con información al 18 de julio de 2011

3/ Considera la estructura productiva de la región para el año 2007 según cifras del INEI.

En servicios financieros se considera como ponderación el promedio nacional para dicho año (1,8 por ciento).

Fuente: MINAG, MINEM, Cemento Andino, MEF y SBS.

Elaboración: BCRP, Sucursal Huancayo.

#### 1.1.1 Producción Agropecuaria

La producción agropecuaria mensual cayó 19,9 por ciento con relación a mayo de 2010, por el comportamiento negativo del subsector agrícola (-29,5 por ciento), aunque contrarrestado parcialmente por la parte pecuaria (7,5 por ciento). En el primer caso, por la menor producción de papa, maíz amiláceo, olluco y arveja grano seco;

mientras que en la parte pecuaria por el aumento de carne y leche de vacuno.

En el acumulado enero – mayo, el sector descendió 13,3 por ciento, influenciado por la contracción del sub sector agrícola (-23,8 por ciento).

**GRÁFICO Nº 1**  
**VALOR BRUTO DE PRODUCCIÓN AGROPECUARIA**  
**(Variación real 1/)**

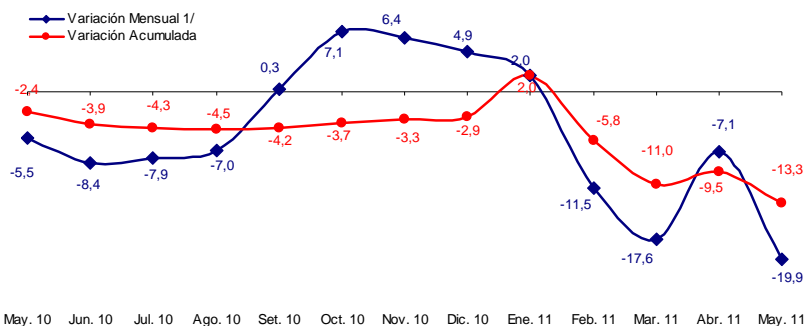

1/ Respecto a similar mes del año anterior.

Elaboración: BCRP, Sucursal Huancayo.

**CUADRO N° 2**  
**VALOR BRUTO DE PRODUCCIÓN AGROPECUARIA**  
**(Variación real 1/)**

SUB SECTOR	MAYO		ENERO – MAYO	
	2010	2011	2010	2011
Agrícola	-8,6	-29,5	-5,1	-23,8
Pecuario	5,1	7,5	6,4	5,1
<b>Sector Agropecuario</b>	<b>-5,5</b>	<b>-19,9</b>	<b>-0,6</b>	<b>-13,3</b>

1/ Respecto al mismo mes o período del año anterior

Fuente: MINAG.

Elaboración: BCRP, Sucursal Huancayo.

### Sub Sector Agrícola Producción

El subsector cayó 29,5 por ciento, por la menor producción de papa (-40,0 por ciento), olluco (-36,4 por ciento), maíz amiláceo (-57,2 por ciento) y arveja grano seco (-58,1 por ciento). En general, afectados por la pérdida de cultivos ante los factores climáticos adversos (excesivas lluvias) durante su fase de desarrollo, a pesar de registrarse mayores instalaciones para esta campaña.

En lo que va del año, la contracción de 23,8 por ciento obedeció a la menor producción de los cultivos citados en el párrafo anterior, precisándose que por efectos climáticos adversos se ha registrado hasta el momento la pérdida de 4 025 y 3 884 hectáreas de papa y maíz amiláceo, respectivamente.

**CUADRO N° 3**  
**PRODUCCIÓN DE PRINCIPALES PRODUCTOS AGRÍCOLAS 1/**  
**TM**

CULTIVOS	MAYO			ENERO – MAYO		
	2010	2011	Var. %	2010	2011	Var. %
Alfalfa	26 391	31 482	19,3	144 690	161 634	11,7
Arveja grano seco	1 678	703	- 58,1	1 999	824	- 58,8
Arveja grano verde	64	231	260,9	2 494	2 121	- 15,0
Avena forrajera	14 518	9 554	- 34,2	32 957	23 338	- 29,2
Cacao	1 509	1 496	- 0,9	2 284	2 329	2,0
Café	1 490	1 468	- 1,5	2 464	2 408	- 2,3
Cebada grano	2 615	755	- 71,1	2 803	811	- 71,1
Frijol grano seco	671	558	- 16,8	1 013	834	- 17,7
Haba grano seco	2 154	1 146	- 46,8	2 661	1 404	- 47,2
Maíz amiláceo	6 837	2 927	- 57,2	7 958	3 306	- 58,5
Maíz choclo	386	779	101,8	8 190	5 985	- 26,9
Olluco	5 415	3 446	- 36,4	6 649	4 243	- 36,2
Piña	1	7	600,0	343	409	19,2
Papa	67 106	40 241	- 40,0	143 801	84 754	- 41,1
Trigo	1 395	270	- 80,6	1 474	271	- 81,6
Tuna	412	421	2,2	15 024	13 826	- 8,0
Yuca	695	519	- 25,3	3 330	3 001	- 9,9

1/ Cifras Preliminares

Fuente: MINAG.

Elaboración: BCRP, Sucursal Huancayo.

**GRÁFICO N° 2**  
**VALOR BRUTO DE PRODUCCIÓN AGRÍCOLA**  
**(Variación real 1/)**

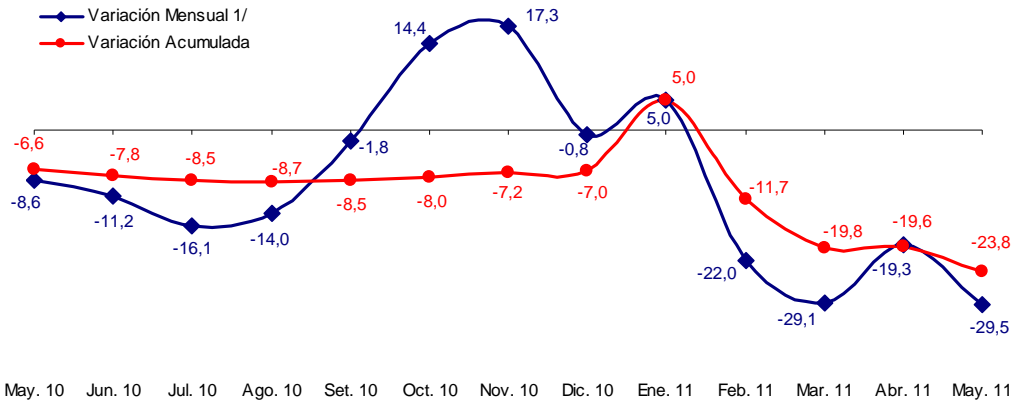

1/ Respecto a similar mes del año anterior.  
Elaboración: BCRP, Sucursal Huancayo.

**CUADRO N° 4**  
**PRECIOS EN CHACRA DE PRINCIPALES CULTIVOS**  
**(En nuevos soles por Kg.)**

CULTIVOS	MAYO		Var. %
	2010	2011	
Arveja grano verde	1,32	1,16	- 12,2
Café	5,12	5,15	0,7
Cacao	6,07	6,04	- 0,5
Frijol grano seco	2,19	2,37	8,2
Haba grano verde	0,87	0,82	- 5,2
Maíz choclo	0,80	0,88	9,9
Papa	0,54	0,61	13,4
Yuca	0,45	0,47	4,9

Fuente: MINAG.  
Elaboración: BCRP, Sucursal Huancayo.

**GRÁFICO N° 3**  
**PARTICIPACIÓN EN EL VBP AGRÍCOLA**  
**Enero - Mayo 2011**

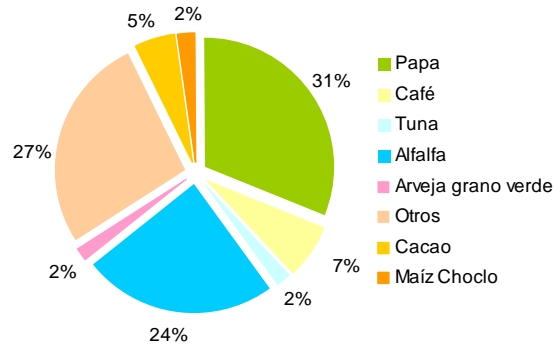

Elaboración: BCRP, Sucursal Huancayo.

**Siembras**

Se instalaron 131 hectáreas, inferior en 78,5 por ciento a mayo de 2010, principalmente en cebada grano, haba grano verde y maíz choclo, con nulas instalaciones a diferencia de similar mes del año anterior. Dicho comportamiento se debe a la descapitalización económica de los agricultores, por la pérdida de sus cultivos afectados por condiciones climáticas adversas. Cabe precisar que, entre el segundo y el tercer bimestre las siembras descienden puesto que más del 80 por ciento de tierras agrícolas son de secano y dependen de las lluvias, a ello se suma el riesgo de pérdida que se incrementa en dichos meses, por efecto de las bajas temperaturas (heladas).

En lo que va de la campaña 2010 – 2011, las siembras crecieron en 3,4 por ciento, alcanzando las 90 497 hectáreas. Las mayores instalaciones se registraron en papa (6,0 por ciento), maíz choclo (12,1 por ciento), fríjol grano seco (12,4 por ciento) y arveja grano verde (10,7 por ciento); sin embargo las excesivas precipitaciones pluviales, veranillos y granizadas en algunas provincias de la región, conllevó a la pérdida de 4 025, 3 884 y 1 551 hectáreas de papa, maíz amiláceo y arveja, entre las más importantes. En conjunto, se perdieron 18 279 hectáreas, por lo que en términos netos, las siembras aptas para cosechas sólo serán de 72 218 hectáreas.

**CUADRO N° 5  
SUPERFICIE SEMBRADA (Has) 1/**

CULTIVOS	MAYO			AGOSTO - MAYO		
	2010	2011	Var. %	2009/2010	2010/2011	Var. %
<b>TRANSITORIOS</b>	<b>573</b>	<b>129</b>	<b>- 77,5</b>	<b>87 123</b>	<b>90 067</b>	<b>3,4</b>
Arveja grano verde	65	21	- 67,7	1 203	1 332	10,7
Cebada grano	136	0	- 100,0	12 326	12 567	2,0
Frijol grano seco	38	42	10,5	1 660	1 866	12,4
Haba grano seco	0	0	-	5 672	5 743	1,3
Haba grano verde	88	4	- 95,5	1 212	1 388	14,5
Maíz amiláceo	0	0	-	17 620	18 193	3,3
Maíz amarillo	0	0	-	1 050	1 027	- 2,2
Maíz choclo	18	0	- 100,0	1 498	1 679	12,1
Oca	0	0	-	1 378	1 183	- 14,2
Olluco	0	0	-	2 378	2 351	- 1,1
Papa	3	1	- 66,7	17 270	18 306	6,0
Quinua	0	0	-	2 669	2 774	3,9
Trigo	166	14	- 91,6	9 057	9 048	- 0,1
Yuca	0	0	-	867	736	- 15,1
Otros	59	47	- 20,3	11 263	11 874	5,4
<b>PERMANENTES</b>	<b>37</b>	<b>2</b>	<b>- 94,6</b>	<b>409</b>	<b>430</b>	<b>5,1</b>
Palto	2	2	0,0	67	42	- 37,3
Café	0	0	-	0	194	-
Otros	35	0	- 100,0	342	194	- 43,3
<b>TOTAL</b>	<b>610</b>	<b>131</b>	<b>- 78,5</b>	<b>87 532</b>	<b>90 497</b>	<b>3,4</b>

1/ Cifras preliminares

Fuente: MINAG.

Elaboración: BCRP, Sucursal Huancayo.

### Sub Sector Pecuario

La producción pecuaria fue superior en 7,5 por ciento, por los buenos resultados en carnes de porcino y vacuno (7,4 y 6,3 por ciento, respectivamente) y leche de vacuno (15,0 por ciento).

Entre enero y mayo, el sub sector creció 5,1 por ciento, sustentado en el incremento

de la producción de carne y leche de vacuno (3,5 y 14,4 por ciento, respectivamente). Es de resaltar que, la ganadería se ha visto favorecida por el desarrollo del proyecto Río Cachi, observándose en los últimos años la ampliación de las áreas cultivadas

de pastos naturales, principalmente en las provincias de Huanta y Huamanga.

**CUADRO N° 6  
PRODUCCIÓN PECUARIA  
TM**

ESPECIES	MAYO			ENERO - MAYO		
	2010	2011	Var. %	2010	2011	Var. %
Carne de Alpaca	148	139	-6,0	540	494	-8,6
Carne de Caprino	126	136	8,4	504	516	2,4
Carne de Llama	102	117	14,8	378	404	7,0
Carne de Ovino	565	567	0,3	2 234	2 302	3,1
Carne de Porcino	410	440	7,4	1 764	1 891	7,2
Carne de Vacuno	2 227	2 368	6,3	9 400	9 726	3,5
Leche Vacuno	9 412	10 827	15,0	27 902	31 932	14,4

Fuente: MINAG.

Elaboración: BCRP, Sucursal Huancayo.

**GRÁFICO N° 4  
PARTICIPACIÓN EN EL VBP PECUARIO  
Enero – Mayo 2011**

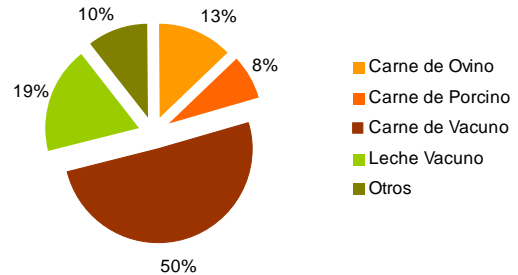

**GRÁFICO N° 5  
VALOR BRUTO DE PRODUCCIÓN PECUARIA  
(Variación real 1/)**

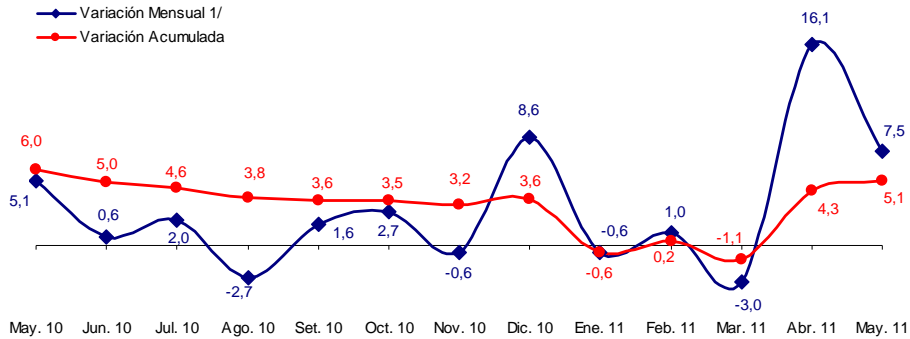

1/ Respecto a similar mes del año anterior.

Elaboración: BCRP, Sucursal Huancayo.

### 1.1.2 Producción de Electricidad

La generación eléctrica de la región cayó 7,5 por ciento, respecto a mayo del año anterior; y en lo que va del año disminuyó 7,1 por ciento, en ambos casos se debe a que las centrales de San Francisco y Quicapata se encuentran en mantenimiento, destacando en este último caso que, a fines de junio próximo ingresará a operar a su capacidad

máxima. Cabe indicar que, más del 90 por ciento de la energía eléctrica es generada por la empresa Electrocentro, que opera las hidroeléctricas antes mencionadas, así como la de Llusita, estando todas conectadas al Sistema Eléctrico Interconectado Nacional (SEIN).

**CUADRO N° 7  
GENERACIÓN ELÉCTRICA 1/  
Megavatios Hora (MWH)**

	MAYO			ENERO - MAYO		
	2010	2011	Var.%	2010	2011	Var.%
<b>ENERGÍA ELÉCTRICA</b>	1 124	1 040	- 7,5	4 982	4 628	- 7,1

1/ Variación en términos reales.

Fuente: MINEM.

Elaboración: BCRP, Sucursal Huancayo.

**GRÁFICO N° 6  
GENERACIÓN ELÉCTRICA  
(Megavatios Hora)**



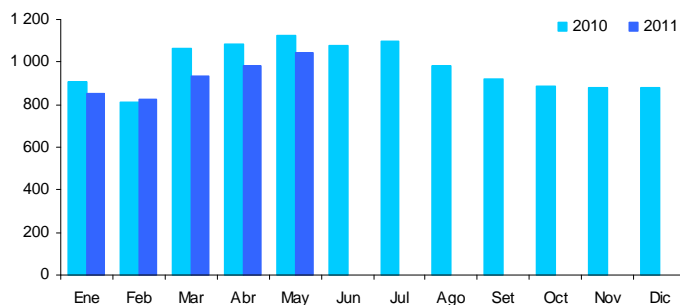

Elaboración: BCRP, Sucursal Huancayo.

### 1.1.3 Producción Minera

La producción minera se contrajo en 26,4 por ciento, básicamente por la menor extracción de plata (-23,5 por ciento) y zinc (-86,9 por ciento), debido a que la minera Catalina Huanca recién viene reactivando su producción, luego de que en febrero pasado las excesivas precipitaciones pluviales hiciera colapsar la zona de descarga de relaves mineros.

En el acumulado, se registró una contracción de 20,3 por ciento, influenciado por la menor producción de plata (-16,0 por ciento), zinc (-81,7 por ciento), plomo (-83,9 por ciento) y cobre (-86,4 por ciento), donde incidió la menor producción de la minera antes mencionada.

**CUADRO N° 8  
PRODUCCIÓN MINERA METÁLICA 1/  
Contenido Fino**

MINERAL	MAYO			ENERO - MAYO		
	2010	2011	Var.%	2010	2011	Var.%
Cobre (TMF)	66	4	- 94,5	279	38	-86,4
Oro (KGF)	433	439	1,3	1 982	2 137	7,9
Plata (KGF)	27 770	21 256	- 23,5	132 123	110 953	-16,0
Plomo (TMF)	449	36	- 92,0	2 412	388	-83,9
Zinc (TMF)	2 116	277	- 86,9	10 090	1 845	-81,7
<b>TOTAL 1/</b>			<b>- 26,4</b>			<b>-20,3</b>

1/ Variación en términos reales.

Fuente: MINEM.

Elaboración: BCRP, Sucursal Huancayo.

**GRÁFICO N° 7  
VALOR BRUTO DE PRODUCCIÓN MINERA  
(Variación real 1/)**

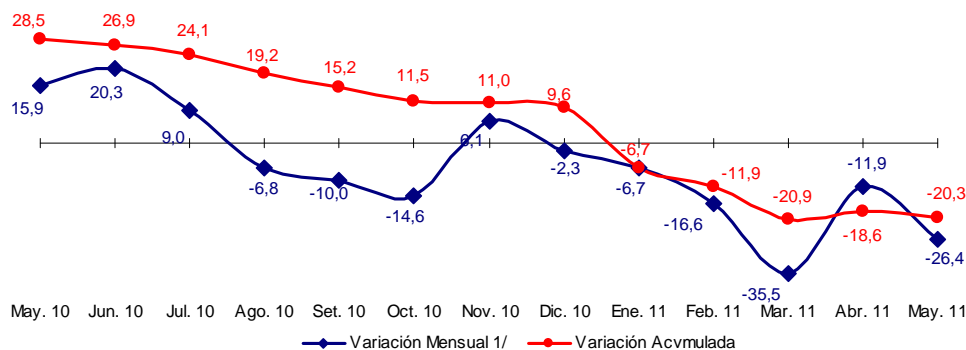

1/ Respecto a similar mes del año anterior.

Elaboración: BCRP, Sucursal Huancayo.

En el acumulado, destacó por su contribución al VBP minero, el oro, la plata y el zinc con

una participación de 55, 40 y 4 por ciento respectivamente. En el caso del oro,

destacó la producción de la Minera Laytaruma con el 60 por ciento de participación; mientras que en plata sobresalió la Minera Suyamarca con un 96 por ciento de la producción. La cotización internacional del oro fue de US\$

1 512 la onza troy, superior en 26 por ciento respecto a mayo del año pasado (US\$ 1 202), debido a la mayor demanda de los inversionistas por este metal refugio.

**GRÁFICO N° 8  
PRODUCCIÓN DE ORO Y COTIZACIÓN INTERNACIONAL**

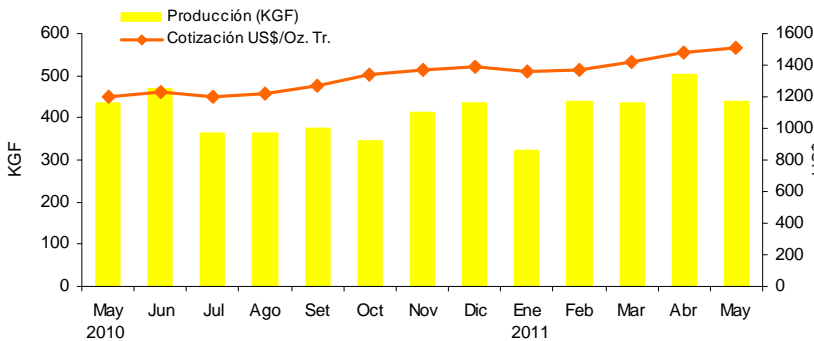

Elaboración: BCRP, Sucursal Huancayo.

**GRÁFICO N° 9  
PARTICIPACIÓN EN EL VBP MINERO  
Enero - Mayo 2011**

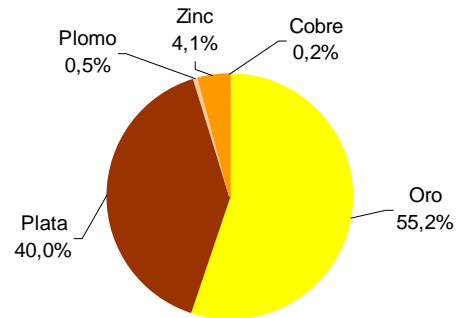

Cabe indicar que el 2010, la actividad minera permitió que la región percibiera por concepto de canon y regalías mineras la suma de S/. 48,7 millones. De otro lado, se espera que

en los próximos años se desarrollen importantes inversiones en el sector, considerando que actualmente existen más de 70 proyectos en la fase de exploración.

### 1.1.4 Construcción

El indicador del sector, medido a través de las ventas de cemento, registró una disminución de 5,1 por ciento, por la menor ejecución de proyectos de infraestructura pública.

proyectos públicos, por el recorte presupuestario que afectó a los Gobiernos Regionales, así mismo en los primeros meses del año las fuertes precipitaciones pluviales, restringieron el transporte en el tramo Huancayo – Ayacucho.

En el acumulado, la contracción de 11,2 por ciento se sustentó en la menor ejecución de

**CUADRO N° 9  
INDICADOR DEL SECTOR CONSTRUCCIÓN 1/**

	MAYO			ENERO - MAYO		
	2010	2011	Var.%	2010	2011	Var.%
Ventas de Cemento (TM)	7 216	6 846	-5,1	39 418	34 995	-11,2
<b>TOTAL 1/</b>			<b>-5,1</b>			<b>-11,2</b>

1/ Variación en términos reales.

Fuente: Cemento Andino.

Elaboración: BCRP, Sucursal Huancayo.

**GRÁFICO N° 10  
VENTAS DE CEMENTO  
EN TM**

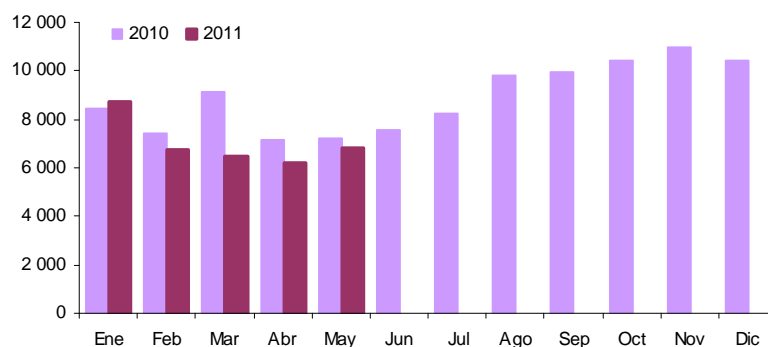

Elaboración: BCRP, Sucursal Huancayo.

## 1.2 Turismo

Las visitas turísticas a la región cayeron en 19,2 por ciento, por la menor afluencia de visitantes nacionales (-18,8 por ciento) y extranjeros (-30,9 por ciento).

En lo que va del año, se observó una contracción de 1,4 por ciento, siendo menor

los arribos nacionales (-1,4 por ciento) y extranjeros (-0,4 por ciento). Es de mencionar que los principales destinos de los turistas son las provincias de Huamanga y Huanta.

**CUADRO N° 10**  
**ARRIBOS A ESTABLECIMIENTOS DE HOSPEDAJE**

	MAYO			ENERO – MAYO		
	2010	2011	Var. %	2010	2011	Var.%
Arribos Nacionales	19 899	16 166	-18,8	95 969	94 579	-1,4
Arribos Extranjeros	682	471	-30,9	3 014	3 001	-0,4
<b>TOTAL</b>	<b>20 581</b>	<b>16 637</b>	<b>-19,2</b>	<b>98 983</b>	<b>97 580</b>	<b>-1,4</b>

Fuente: MINCETUR - Ayacucho

Elaboración: BCRP, Sucursal Huancayo.

## II. SECTOR EXTERNO

### 2.1 Exportaciones

Las exportaciones de la región totalizaron US\$ 15,8 millones, superior en 247,4 por ciento, debido a las mayores ventas de productos tradicionales (285,3 por ciento), como concentrados de oro a Suiza, así como de cobre con destino a Suecia y República de Corea, en todos los casos por efecto de mayores volúmenes así como por mejores cotizaciones. Respecto al avance de los productos no tradicionales (42,6 por ciento), se sustentó en los mayores embarques de

cacao a los mercados de Venezuela y Bélgica, semillas de tara a Bangladesh y prendas de vestir a los EUA.

En el periodo enero – mayo, las ventas al exterior sumaron US\$ 55,2 millones, monto mayor en 85,0 por ciento, destacando los tradicionales como cobre, oro y plomo, y no tradicionales como cacao y prendas de vestir.

**CUADRO N° 11**  
**EXPORTACIONES POR GRUPO DE PRODUCTOS 1/**  
**(Valor FOB en miles de US\$)**

	MAYO			ENERO – MAYO		
	2010	2011	Var.%	2010	2011	Var.%
<b>PRODUCTOS TRADICIONALES</b>	<b>3 833</b>	<b>14 769</b>	<b>285,3</b>	<b>27 195</b>	<b>49 393</b>	<b>81,6</b>
Agrícolas	0	0	-	174	61	-64,8
Mineros	3 833	14 769	285,3	27 020	49 332	82,6
<b>PRODUCTOS NO TRADICIONALES</b>	<b>709</b>	<b>1 010</b>	<b>42,6</b>	<b>2 613</b>	<b>5 759</b>	<b>120,4</b>
Agropecuarios	693	920	32,7	2 546	5 572	118,8
Textiles	5	88	1654,0	46	146	217,8
Químicos	0	0	-	0	9	-
Otros No Tradicionales	10	2	-76,3	21	32	54,7
<b>TOTAL</b>	<b>4 542</b>	<b>15 779</b>	<b>247,4</b>	<b>29 808</b>	<b>55 152</b>	<b>85,0</b>

1/ Información preliminar

Fuente: SUNAT.

Elaboración: BCRP, Sucursal Huancayo.

Entre enero y mayo, los productos tradicionales participaron con el 90 por ciento y los no tradicionales con el 10 por ciento del total. Entre los principales países de destino resaltan, Suiza, Suecia y China que concentraron el 78 por ciento del total

exportado, compuesto principalmente de concentrados mineros de oro, cobre, zinc y plomo, los mismos que sobresalieron como los principales productos de exportación con una participación de 45, 20, 13 y 12 por ciento, respectivamente.

**CUADRO N° 12**  
**PRINCIPALES PAISES DE DESTINO Y PRINCIPAL PRODUCTO EXPORTADO**  
**Enero - Mayo 2011**

PAÍS	MILES DE US\$	PRODUCTO
Suiza	24 855	Oro
Suecia	8 959	Cobre
China	8 934	Zinc, plomo, Semillas
India	3 666	Zinc
Venezuela	2 250	Cacao
Republica de Corea	1 826	Cobre
Otros países	4 663	Zinc, cacao, tara, y otros.
<b>TOTAL</b>	<b>55 152</b>	

Fuente: SUNAT.

Elaboración: BCRP, Sucursal Huancayo.

**GRÁFICO N° 11**  
**ESTRUCTURA DE EXPORTACIONES POR GRUPO DE PRODUCTOS**

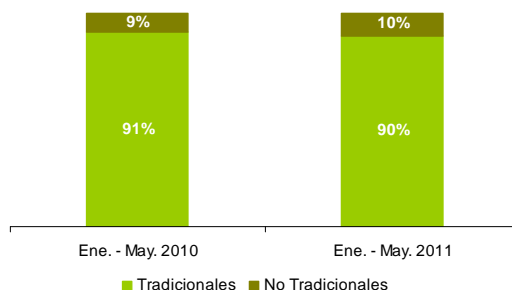

Elaboración: BCRP, Sucursal Huancayo.

**GRÁFICO N° 12**  
**EXPORTACIONES POR PRODUCTO**  
**Enero - Mayo 2011**

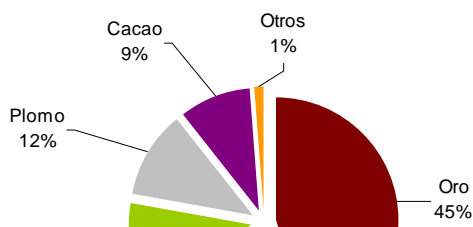

**GRÁFICO N° 13**  
**EXPORTACIONES POR PAÍS DESTINO**  
**Enero - Mayo 2011**

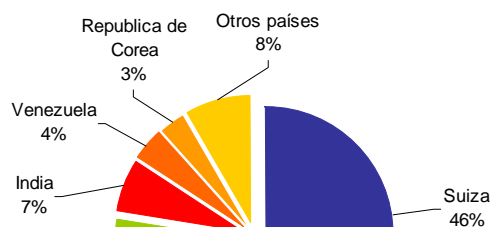

Fuente: SUNAT.  
Elaboración: BCRP, Sucursal Huancayo.

### III. FINANZAS PÚBLICAS

#### 3.1 Gobierno Central

Los ingresos captados por la SUNAT totalizaron S/. 2,5 millones, monto mayor en 8,2 por ciento con relación a mayo del año pasado, por la superior recaudación del Impuesto a la Renta (16,1 por ciento) y Otros Ingresos Tributarios (16,6 por ciento).

En lo que va del año, la mayor recaudación (5,8 por ciento) se sustentó en el pago del Impuesto a la Renta (9,5 por ciento) e IGV (4,8 por ciento), sumando ambos una participación del 86 por ciento en la recaudación total.

**CUADRO N° 13**  
**INGRESOS CORRIENTES DEL GOBIERNO CENTRAL**  
(Miles de nuevos soles)

CONCEPTO	MAYO			ENERO - MAYO		
	2010	2011	Var. % 1/	2010	2011	Var. % 1/
<b>I. INGRESOS TRIBUTARIOS</b>	<b>2 272</b>	<b>2 533</b>	<b>8,2</b>	<b>14 782</b>	<b>16 429</b>	<b>8,2</b>
<b>1. Impuesto a la Renta</b>	<b>1 135</b>	<b>1 357</b>	<b>16,1</b>	<b>8 064</b>	<b>9 072</b>	<b>9,5</b>
Personas Naturales	328	462	36,6	2 019	2 711	30,8
Personas Jurídicas	701	810	12,0	5 071	5 498	5,6
Regularización	105	85	- 21,2	974	863	- 13,8
<b>2. Impuesto a la Importación</b>	<b>0</b>	<b>0</b>	<b>-</b>	<b>0</b>	<b>0</b>	<b>-</b>
<b>3. Impuesto General a las Ventas (IGV)</b>	<b>730</b>	<b>687</b>	<b>- 8,6</b>	<b>4 856</b>	<b>5 226</b>	<b>4,8</b>
Operaciones Internas	730	687	- 8,6	4 856	5 226	4,8
Operaciones Externas	0	0	-	0	0	-
<b>4. Impuesto Selectivo al Consumo (ISC)</b>	<b>2</b>	<b>1</b>	<b>- 23,2</b>	<b>8</b>	<b>7</b>	<b>- 18,6</b>
<b>5. Otros Ingresos Tributarios</b>	<b>406</b>	<b>488</b>	<b>16,6</b>	<b>1 854</b>	<b>2 124</b>	<b>11,5</b>
<b>6. Devoluciones</b>	<b>0</b>	<b>0</b>	<b>-</b>	<b>- 1</b>	<b>0</b>	<b>-</b>
<b>II. INGRESOS NO TRIBUTARIOS</b>	<b>0</b>	<b>0</b>	<b>-</b>	<b>439</b>	<b>116</b>	<b>- 74,3</b>
<b>TOTAL</b>	<b>2 272</b>	<b>2 533</b>	<b>8,2</b>	<b>15 220</b>	<b>16 545</b>	<b>5,8</b>

1/ Variación en términos reales  
Fuente: SUNAT.  
Elaboración: BCRP, Sucursal Huancayo.

**GRÁFICO N° 14**  
**RECAUDACIÓN TRIBUTARIA**  
(Miles de nuevos soles)

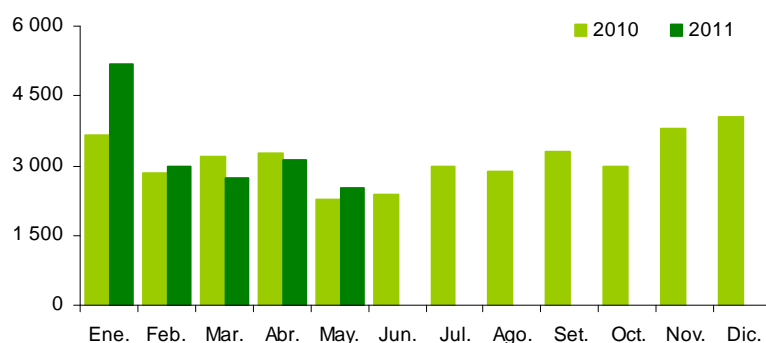

Elaboración: BCRP, Sucursal Huancayo.

### 3.2 Gastos del Sector Público

El gasto público total sumó en el mes S/. 135,6 millones, inferior en 12,1 por ciento en términos reales. La menor reducción se registró por parte del Gobierno Regional de Ayacucho, y de los gobiernos locales, principalmente en Gastos de Capital.

Entre enero y mayo, se gastó S/. 663,4 millones, superior en 17,0 por ciento debido a los mayores desembolsos del Gobierno Central por concepto de Gastos Corrientes y de Capital.

**CUADRO N° 14**  
**GASTO PÚBLICO DEVENGADO POR NIVELES DE GOBIERNO 1/**  
**(Miles de nuevos soles)**

	MAYO			ENERO – MAYO		
	2010	2011	Var. % 2/	2010	2011	Var. % 2/
Gobierno Central	51 795	69 358	29,9	190 795	409 956	109,2
Gobierno Regional de Ayacucho	70 147	43 311	-40,1	246 586	184 743	-27,0
Gobiernos Locales	27 829	22 953	-20,0	114 719	68 745	-41,6
<b>TOTAL</b>	<b>149 771</b>	<b>135 622</b>	<b>-12,1</b>	<b>552 100</b>	<b>663 444</b>	<b>17,0</b>

1/ Gasto devengado: Nivel de gasto que se asocia a la verificación del cumplimiento de las obligaciones, esto es la entrega del bien o prestación del servicio.

2/ Variación en términos reales.

Fuente: Ministerio de Economía y Finanzas – SIAF

Elaboración: BCRP, Sucursal Huancayo.

Del total de gastos devengados en lo que va del año, el 62 por ciento fue ejecutado por el Gobierno Central, seguido por el Gobierno Regional de Ayacucho (28 por ciento) y el restante (10 por ciento) por las municipalidades. Según su composición, el 53 por ciento se destinó a Gastos Corrientes, el cual aumentó en 9,5 por ciento, por mayores gastos del Gobierno Central y del

Gobierno Regional de Ayacucho. De otro lado, los Gastos de Capital que representaron el 47 por ciento del total, crecieron en 28,4 por ciento debido a las mayores inversiones del Gobierno Central. Los Servicios de la Deuda, ejecutados por los municipios, fueron de sólo S/. 24 mil, menor en 99,2 por ciento respecto al mismo lapso de 2010.

**GRÁFICO N° 15**  
**EVOLUCIÓN DEL GASTO PÚBLICO**  
**(Millones de nuevos soles)**

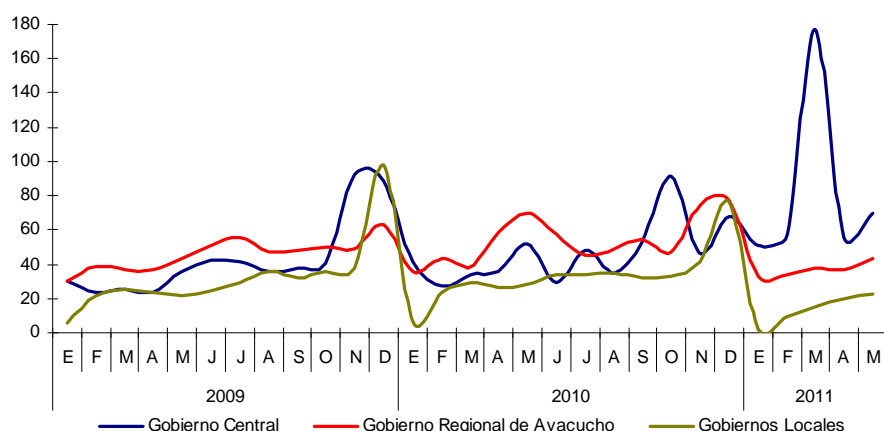

Elaboración: BCRP, Sucursal Huancayo.

**CUADRO N° 15**  
**GASTO PÚBLICO DEVENGADO POR TIPO Y NIVELES DE GOBIERNO 1/**  
**(Miles de nuevos soles)**

	MAYO			ENERO – MAYO		
	2010	2011	Var. % 2/	2010	2011	Var. % 2/
<b>GASTOS CORRIENTES</b>	<b>62 828</b>	<b>78 498</b>	<b>21,2</b>	<b>313 154</b>	<b>352 286</b>	<b>9,5</b>
Gobierno Central	18 707	30 603	58,7	110 991	146 643	28,7
Gobierno Regional de Ayacucho	34 580	38 077	6,8	161 079	169 261	2,3
Gobiernos Locales	9 541	9 818	-0,2	41 084	36 382	-13,8
<b>GASTOS DE CAPITAL</b>	<b>86 228</b>	<b>57 119</b>	<b>-35,7</b>	<b>235 987</b>	<b>311 134</b>	<b>28,4</b>
Gobierno Central	33 087	38 755	13,6	79 805	263 313	221,3
Gobierno Regional de Ayacucho	35 567	5 234	-85,7	85 507	15 482	-82,4
Gobiernos Locales	17 574	13 130	-27,5	70 675	32 339	-55,4
<b>SERVICIO DE LA DEUDA</b>	<b>715</b>	<b>5</b>	<b>-99,3</b>	<b>2 959</b>	<b>24</b>	<b>-99,2</b>
Gobiernos Locales	715	5	-99,3	2 959	24	-99,2
<b>TOTAL</b>	<b>149 771</b>	<b>135 622</b>	<b>-12,1</b>	<b>552 100</b>	<b>663 444</b>	<b>17,0</b>

1/ Gasto devengado: Nivel de gasto que se asocia a la verificación del cumplimiento de las obligaciones, esto es la entrega del bien o prestación del servicio.

2/ Variación en términos reales.

Fuente: Ministerio de Economía y Finanzas – SIAF

Elaboración: BCRP, Sucursal Huancayo.

**GRÁFICO N° 16**  
**PARTICIPACIÓN DEL GASTO**  
**(Enero – Mayo 2011)**

**GRÁFICO N° 17**  
**COMPOSICIÓN DEL GASTO PÚBLICO**  
**(Enero – Mayo 2011)**

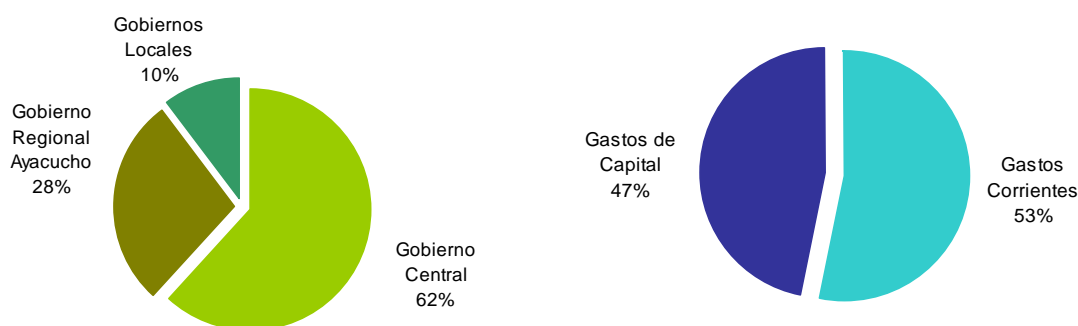

Elaboración: BCRP, Sucursal Huancayo.

Por Genérica de Gasto, entre enero y mayo, el incremento de los Gastos Corrientes (9,5 por ciento), se explicó en los mayores pagos por Personal y Obligaciones Sociales, y compras de Bienes y Servicios; mientras que

la expansión de los Gastos de Capital (28,4 por ciento), se debió a las mayores inversiones realizadas por el Gobierno Central.

**CUADRO N° 16**  
**GASTO PÚBLICO DEVENGADO POR GENÉRICA DE GASTO 1/**  
(Miles de nuevos soles)

	MAYO			ENERO – MAYO		
	2010	2011	Var. % 2/	2010	2011	Var. % 2/
<b>GASTOS CORRIENTES</b>	<b>62 828</b>	<b>78 498</b>	<b>21,2</b>	<b>313 154</b>	<b>352 286</b>	<b>9,5</b>
Personal y Obligaciones Sociales	33 205	38 995	13,9	163 488	186 048	10,8
Pensiones y Otras Prest. Sociales	8 474	10 005	14,6	38 562	45 485	14,9
Bienes y Servicios	17 563	18 755	3,6	66 614	79 026	15,5
Donaciones y Transferencias	1 335	2 092	52,1	7 201	8 534	15,4
Otros Gastos	2 250	8 651	273,0	37 289	33 194	-13,3
<b>GASTOS DE CAPITAL</b>	<b>86 228</b>	<b>57 119</b>	<b>-35,7</b>	<b>235 987</b>	<b>311 134</b>	<b>28,4</b>
Adquisición de Activos No Financieros	85 428	56 999	-35,3	221 410	299 824	31,9
Adquisición de Activos Financieros	5	0	-100,0	5	0	-100,0
Donaciones y Transferencias	677	114	-83,6	13 123	4 317	-68,0
Otros Gastos	117	5	-95,5	1 449	6 993	370,1
<b>SERVICIO DE LA DEUDA</b>	<b>715</b>	<b>5</b>	<b>-99,3</b>	<b>2 959</b>	<b>24</b>	<b>-99,2</b>
Servicio de la Deuda Pública	715	5	-99,3	2 959	24	-99,2
<b>TOTAL</b>	<b>149 771</b>	<b>135 622</b>	<b>-12,1</b>	<b>552 100</b>	<b>663 444</b>	<b>17,0</b>

1/ Gasto devengado: Nivel de gasto que se asocia a la verificación del cumplimiento de las obligaciones, esto es la entrega del bien o prestación del servicio.

2/ Variación en términos reales.

Fuente: Ministerio de Economía y Finanzas – SIAF

Elaboración: BCRP, Sucursal Huancayo.

### 3.3. Inversiones del Sector Público



En mayo, la Adquisición de Activos No Financieros (Inversiones) por el sector público totalizó S/. 57,0 millones, inferior en 35,3 por ciento ante los menores gastos en Educación (-65,2 por ciento), Agropecuaria (-63,5 por ciento) y Energía (-94,3 por ciento).

Entre enero y mayo, las inversiones sumaron S/. 299,8 millones, superior en 31,9 por ciento ante los mayores gastos en Salud (26,5 por ciento), Transportes (32,6 por ciento) y, Orden Público y Seguridad (9 146,1 por ciento). Las mayores inversiones sólo se registraron en el Gobierno Central (222,0 por ciento).

**CUADRO N° 17**  
**INVERSIONES DEL SECTOR PUBLICO TOTAL POR FUNCIONES 1/**  
**(Miles de nuevos soles)**

	MAYO			ENERO – MAYO		
	2010	2011	Var. % 2/	2010	2011	Var. % 2/
03: Planeamiento y Contingencia	4 999	2 375	-53,9	10 446	5 464	-49,1
04: Defensa y Seguridad Nacional	0	0	-	0	0	-
05: Orden Público y Seguridad	234	269	11,5	1 274	120 948	9 146,1
06: Justicia	11	118	911,0	246	690	173,0
07: Trabajo	0	0	-	3	0	-100,0
08: Comercio	664	37	-94,6	2 169	123	-94,5
09: Turismo	103	192	81,8	467	849	77,1
10: Agropecuaria	14 181	5 331	-63,5	36 507	12 216	-67,4
11: Pesca	16	25	49,2	213	53	-75,6
12: Energía	3 487	205	-94,3	23 017	6 142	-74,0
13: Minería	0	0	-	0	0	-
14: Industria	14	3	-79,1	119	6	-95,1
15: Transporte	37 976	37 304	-4,7	88 349	120 329	32,6
16: Comunicaciones	896	197	-78,7	1 493	418	-72,7
17: Medio Ambiente	2 273	1 400	-40,2	5 946	3 350	-45,1
18: Saneamiento	5 173	2 837	-46,8	12 215	7 429	-40,8
19: Vivienda y Desarrollo Urbano	397	386	-5,5	1 358	699	-49,9
20: Salud	2 996	2 114	-31,5	7 539	9 798	26,5
21: Cultura y Deporte	490	161	-68,0	1 911	404	-79,4
22: Educación	11 058	3 967	-65,2	26 649	10 590	-61,3
23: Protección Social	460	78	-83,7	1 464	315	-79,1
24: Previsión Social	0	0	-	26	0	-100,0
<b>TOTAL</b>	<b>85 428</b>	<b>56 999</b>	<b>-35,3</b>	<b>221 410</b>	<b>299 824</b>	<b>31,9</b>
Gobierno Central	32 471	38 735	15,7	77 285	255 533	222,0
Gobierno Regional de Ayacucho	35 567	5 234	-85,7	75 507	12 052	-84,5
Gobiernos Locales	17 390	13 030	-27,3	68 618	32 239	-54,2

1/ Gasto devengado: Nivel de gasto que se asocia a la verificación del cumplimiento de las obligaciones, esto es la entrega del bien o prestación del servicio.

2/ Variación en términos reales.

Fuente: Ministerio de Economía y Finanzas – SIAF

Elaboración: BCRP, Sucursal Huancayo.

**GRÁFICO N° 18**  
**PARTICIPACIÓN DE LAS INVERSIONES**  
**(Enero – Mayo 2011)**

**GRÁFICO N° 19**  
**EVOLUCIÓN DE LA INVERSIÓN PÚBLICA TOTAL**  
**(Millones de nuevos soles)**

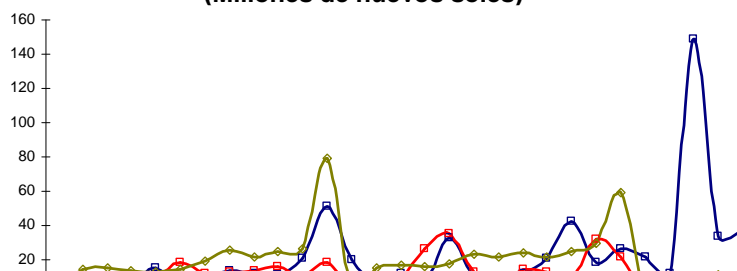

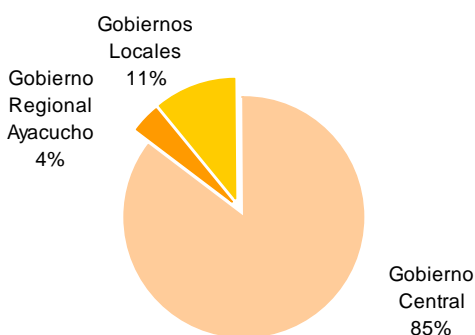

Elaboración: BCRP, Sucursal Huancayo.

## IV. MONEDA Y CRÉDITO

El sistema financiero observó un desempeño positivo al continuar la expansión de los depósitos (13,1 por ciento) y colocaciones (23,3 por ciento) con relación a mayo del año pasado.

Respecto a la morosidad, se registró un aumento de 1,1 puntos porcentuales, situándose el ratio en 5,0 por ciento.

### 4.1 Depósitos del Sistema Financiero

Los depósitos en el sistema financiero totalizaron S/. 268,9 millones, saldo superior en 13,1 por ciento, explicado por los mayores depósitos en moneda nacional (17,1 por ciento), aunque contrarrestado parcialmente por la disminución en moneda

extranjera (-1,1 por ciento). Destacó el mayor crecimiento de las instituciones de microfinanzas (13,9 por ciento) respecto de las empresas bancarias (12,8 por ciento).

**CUADRO N° 18**  
**DEPÓSITOS DEL SISTEMA FINANCIERO**  
(Miles de nuevos soles)

	MAYO		
	2010	2011	Var. % 1/
<b>Empresas Bancarias</b>	152 885	177 677	12,8
<b>Instituciones de Microfinanzas</b>	77 756	91 262	13,9
Cajas Municipales	48 910	60 600	20,2
Cajas Rurales	26 687	28 806	4,7
Empresas Financieras	2 160	1 856	-16,6
<b>TOTAL</b>	<b>230 641</b>	<b>268 939</b>	<b>13,1</b>
<b>En M/N</b>	<b>180 073</b>	<b>217 418</b>	<b>17,1</b>
<b>En M/E</b>	<b>50 568</b>	<b>51 522</b>	<b>-1,1</b>

1/ Variación en valores reales

Fuente: SBS.

Elaboración: BCRP, Sucursal Huancayo.

**GRÁFICO N° 20**  
**DEPÓSITOS DEL SISTEMA FINANCIERO**  
(Miles de nuevos soles)

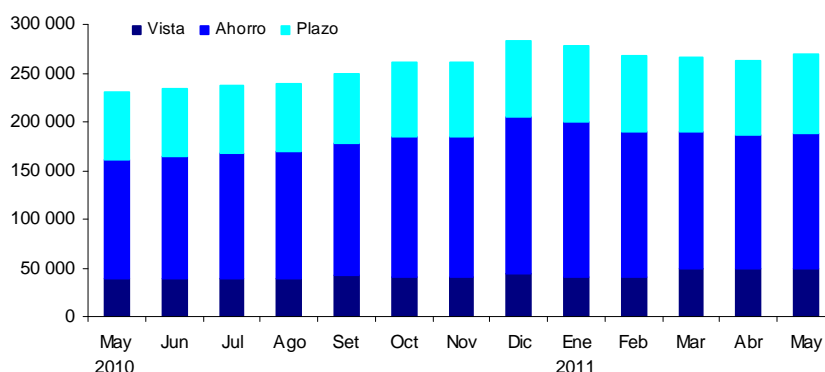

Elaboración: BCRP, Sucursal Huancayo.

Según modalidades de captación, los depósitos a la vista y ahorro crecieron en 24,4 y 9,4 por ciento respectivamente; en tanto que los de plazo aumentaron 13,5 por ciento. En el primer caso, por los mayores pagos de los gobiernos locales para la compra de bienes y servicios, y pago a empresas que vienen ejecutando algunas obras de infraestructura. Respecto a los depósitos de ahorro, el comportamiento se explicó por que los trabajadores del sector minero aún mantienen sus ingresos por

utilidades mineras en el sistema financiero, a los que se sumarían los ahorros de empresas vinculadas al sector de la construcción. De otro lado, los mayores depósitos a plazo, se explican por las mejores tasas de interés pagadas por el sistema financiero.

El Interbank y el Banco de Crédito concentraron el 55,7 por ciento de total de los depósitos.

**CUADRO N° 19**  
**PARTICIPACIÓN EN LOS DEPÓSITOS**  
(En porcentaje)

ENTIDAD	MAYO		
	Miles de S/.	Mes	Acumulado
Interbank	77 253	28,7	28,7
Banco de Crédito	72 661	27,0	55,7
CMAC Ica	43 427	16,1	71,9
CRAC Señor de Luren	28 649	10,7	82,5
Banco Continental	24 248	9,0	91,6
CMAC Huancayo	10 975	4,1	95,6
CMAC Arequipa	4 828	1,8	97,4
Mibanco	3 504	1,3	98,7
Financiera Crediscotia	1 840	0,7	99,4
CMAC Piura	1 370	0,5	99,9
CRAC Nuestra Gente	157	0,1	100,0
Financiera Edyficar	16	0,0	100,0
Banco Financiero	10	0,0	100,0
<b>TOTAL</b>	<b>268 939</b>	<b>100,0</b>	

Fuente: SBS.

Elaboración: BCRP, Sucursal Huancayo.

**CUADRO N° 20**  
**EVOLUCIÓN SEGÚN TIPO DE DEPÓSITOS**  
(Miles de nuevos soles) 1/

MAYO
------

	2010	2011	Var. % 1/
Vista	38 609	49 495	24,4
Ahorro	122 706	138 311	9,4
Plazo	69 326	81 134	13,5
<b>TOTAL</b>	<b>230 641</b>	<b>268 939</b>	<b>13,1</b>

1/ Variación en valores reales.

Fuente: SBS.

Elaboración: BCRP, Sucursal Huancayo.

## 4.2 Crédito del Sistema Financiero

El crédito al sector privado registró un saldo de S/. 542,9 millones, mayor en S/. 116 millones a lo registrado en mayo del año anterior, equivalente a un incremento de 23,3 por ciento, sustentado en los préstamos otorgados a pequeñas y micro empresas del sector comercio y servicios así como de créditos de consumo a empleados públicos y del sector privado.

Según tipos de créditos, el mayor porcentaje se orientó a las pequeñas y microempresas (51,6 por ciento del total), siguiendo en orden de importancia los créditos de consumo (28,5 por ciento) y los comerciales (15,8 por ciento). Los créditos de consumo fueron otorgados vía convenio a empleados de instituciones públicas y privadas, destacando el sector educación y salud; mientras que en la categoría comercial, resaltaron los préstamos a ferreterías para atender pedidos de materiales de construcción; a grifos, para abastecimiento de combustible, y a empresas orientadas al rubro de consumo masivo (abarrotes). Respecto a los créditos hipotecarios, la baja participación (4,1 por ciento) obedeció a la escasa disponibilidad de áreas libres dentro del centro de la ciudad que impide el

desarrollo de proyectos inmobiliarios masivos de viviendas, así como por las restricciones en cuanto a edificaciones por parte del Ministerio de Cultura.

Por tipo de moneda, los créditos en soles y dólares crecieron en 23,0 y 25,0 por ciento, respectivamente, situándose la dolarización de la cartera de créditos en 13,6 por ciento, 0,2 puntos porcentuales más respecto de similar mes del año anterior, revirtiéndose la tendencia descendente observada desde agosto 2008.

Las empresas bancarias tuvieron una mayor participación en el mercado crediticio con 52,2 por ciento, no obstante la brecha con las instituciones microfinancieras se viene acortando por las políticas más agresivas de expansión tanto en cobertura como de ingreso de nuevas instituciones a la región. Al respecto, desde el 2010 se observó el ingreso de la Caja Rural Nuestra Gente.

El Banco de Crédito y la CMAC Ica concentraron el 36,5 por ciento de la cartera de colocaciones.

**CUADRO N° 21**  
**CRÉDITOS DEL SISTEMA FINANCIERO**  
(Miles de nuevos soles)

MAYO	
------	--

	2010	2011	Var. % 1/
<b>Empresas Bancarias</b>	<b>219 907</b>	<b>283 322</b>	<b>25,0</b>
<b>Instituciones de Microfinanzas</b>	<b>207 421</b>	<b>259 589</b>	<b>21,4</b>
Cajas Municipales	102 828	127 231	20,1
Cajas Rurales	26 673	33 369	21,4
Edpymes	20 424	24 096	14,5
Empresas Financieras	57 496	74 893	26,4
<b>TOTAL</b>	<b>427 329</b>	<b>542 911</b>	<b>23,3</b>
<b>En M/N</b>	<b>370 145</b>	<b>469 240</b>	<b>23,0</b>
<b>En M/E</b>	<b>57 184</b>	<b>73 670</b>	<b>25,0</b>

1/ Variación en valores reales

Fuente: SBS.

Elaboración: BCRP, Sucursal Huancayo.

**CUADRO N° 22  
PARTICIPACIÓN EN LOS CRÉDITOS  
(En porcentaje)**

ENTIDAD	MAYO		
	Miles de S/.	Mes	Acumulado
Banco de Crédito	129 974	23,9	23,9
CMAC Ica	68 231	12,6	36,5
Interbank	59 374	10,9	47,4
Mibanco	51 822	9,5	57,0
Banco Continental	41 901	7,7	64,7
Financiera Crediscotia	36 127	6,7	71,4
Financiera Edyficar	35 542	6,5	77,9
CMAC Huancayo	34 125	6,3	84,2
Edpyme Proempresa	24 096	4,4	88,6
CRAC Libertadores de Ayacucho	19 794	3,6	92,3
CMAC Arequipa	19 687	3,6	95,9
CRAC Los Andes	8 173	1,5	97,4
CMAC Piura	5 188	1,0	98,4
CMAC Nuestra Gente	2 907	0,5	98,9
CRAC Señor de Luren	2 495	0,5	99,4
Financiera Efectiva	2 119	0,4	99,8
Financiera TFC	1 105	0,2	100,0
Banco Financiero	252	0,0	100,0
<b>TOTAL</b>	<b>542 911</b>	<b>100,0</b>	

Fuente: SBS.

Elaboración: BCRP, Sucursal Huancayo.

**CUADRO N° 23  
COLOCACIONES POR TIPO DE CRÉDITO 1/**

TIPO DE CREDITO	Var.%	Part.%
	May. 11/ May. 10	Mayo 11
Comercial	-5,2	15,8
Consumo	67,7	28,5

Hipotecario	33,8	4,1
MES	40,9	51,6
<b>TOTAL</b>		<b>100,0</b>

1/ Variación en valores reales

Fuente: SBS.

Elaboración: BCRP, Sucursal Huancayo.

**GRÁFICO N° 21**  
**COLOCACIONES DEL SISTEMA FINANCIERO POR TIPO DE MONEDA**  
**(Miles de nuevos soles)**

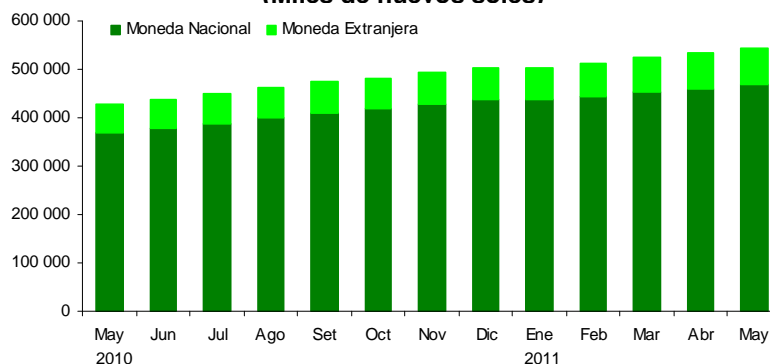

Elaboración: BCRP, Sucursal Huancayo.

### 4.3 Morosidad del Sistema Financiero

El ratio de cartera pesada fue de 5,0 por ciento, superior en 1,1 puntos porcentuales respecto a mayo del año anterior, resaltando la baja morosidad de las empresas bancarias

(3,9 por ciento) en contraste con las cajas municipales, cuyo ratio se ubicó en 7,1 por ciento.

**CUADRO N° 24**  
**MOROSIDAD DEL SISTEMA FINANCIERO**  
**(En porcentaje de las colocaciones brutas) 1/**

	MAYO		
	2010	2011	Var.
Empresas Bancarias	2,9	3,9	1,0
Empresas Financieras	4,5	6,7	2,2
Cajas Municipales	5,9	7,1	1,2
Cajas Rurales	9,4	5,2	-4,2
Edpymes	3,4	5,3	1,9
Agrobanco	4,3	n.d.	-
<b>Total</b>	<b>3,9</b>	<b>5,0</b>	<b>1,1</b>

1/ Mayo 2011 preliminar.

Fuente: SBS e instituciones del sistema financiero.

Elaboración: BCRP, Sucursal Huancayo.

### 4.4 Crédito a la Pequeña y Microempresa

El crédito otorgado a la pequeña y microempresa creció 40,9 por ciento, en términos reales, respecto a mayo de 2010, siendo las microfinancieras las que registran

una mayor atención a este sector, con una participación de 61,4 por ciento del total, sobresaliendo en ellas las cajas municipales y las empresas financieras.

**CUADRO N° 25**  
**CRÉDITO A LA PEQUEÑA Y MICROEMPRESA**  
(Miles de nuevos soles)

INSTITUCIONES	MAYO		
	2010	2011	Var. % 1/
<b>Empresas Bancarias</b>	<b>71 554</b>	<b>115 211</b>	<b>56,2</b>
<b>Instituciones de Microfinanzas</b>	<b>133 927</b>	<b>183 245</b>	<b>32,8</b>
Empresas Financieras	37 011	53 451	40,1
Cajas Municipales	69 407	94 539	32,2
Cajas Rurales	17 186	23 072	30,3
Edpymes	10 323	12 183	14,5
<b>TOTAL</b>	<b>205 482</b>	<b>298 456</b>	<b>40,9</b>

1/ Variación en valores reales

Fuente: SBS.

Elaboración: BCRP, Sucursal Huancayo.

## **INFORMACIÓN ESTADÍSTICA MENSUAL**



ANEXO 1

**AYACUCHO: PRODUCCIÓN AGROPECUARIA**  
(En toneladas)

CULTIVOS	2010										2011				
	Ene. - May.	May	Jun	Jul	Ago	Set	Oct	Nov	Dic	Ene	Feb	Mar	Abr	May	Ene. - May.
<b>AGRÍCOLA</b>															
Ajo	634	292	350	192	4	20	38	62	54	51	61	38	130	204	484
Alfalfa	144 690	26 391	27 298	25 136	23 100	25 530	27 407	30 237	30 041	31 978	31 945	33 100	33 128	31 482	161 634
Arroz cáscara	980	120	0	0	0	0	0	0	0	0	85	281	351	52	769
Arveja grano seco	1 999	1 678	1 397	208	0	1	0	0	5	0	2	2	117	703	824
Arveja grano verde	2 494	64	13	39	101	144	120	78	32	313	390	603	584	231	2 121
Avena forrajera	32 957	14 518	777	74	0	0	0	0	0	74	314	2 079	11 317	9 554	23 338
Cacao	2 284	1 509	1 874	1 221	386	166	131	124	77	31	56	173	572	1 496	2 329
Café	2 464	1 490	1 407	433	137	0	0	0	0	3	30	186	720	1 468	2 408
Cebada grano	2 803	2 615	7 776	2 191	340	33	37	121	166	0	0	4	52	755	811
Cebolla	2 634	625	360	22	48	40	0	62	87	227	305	387	393	555	1 867
Frijol grano seco	1 013	671	411	81	73	54	17	0	1	9	19	33	215	558	834
Haba grano seco	2 661	2 154	2 004	343	0	2	0	0	1	0	0	3	255	1 146	1 404
Haba grano verde	2 880	182	6	5	0	17	214	184	103	256	430	819	779	276	2 560
Lúcuma	178	42	46	34	31	30	30	25	30	18	24	32	35	27	136
Maíz amarillo duro	1 925	119	80	35	32	8	0	0	0	125	390	556	369	156	1 596
Maíz amiláceo	7 958	6 837	7 255	1 042	0	0	0	5	0	6	0	5	368	2 927	3 306
Maíz choclo	8 190	386	31	0	13	57	156	211	178	485	1 022	1 641	2 058	779	5 985
Naranja	1 999	841	832	454	251	108	54	51	42	53	171	330	564	740	1 858
Oca	3 621	2 615	1 625	23	0	0	0	0	0	0	0	18	526	2 324	2 868
Olluco	6 649	5 415	3 099	96	0	0	0	0	0	0	0	64	733	3 446	4 243
Palto	2 073	493	461	399	350	271	320	322	344	462	298	343	427	468	1 998
Papa	143 801	67 106	39 675	5 203	92	66	114	1 455	1 517	3 333	4 179	8 312	28 689	40 241	84 754
Papaya	912	176	181	169	167	174	176	188	216	151	167	161	148	154	781
Piña	343	1	0	18	78	432	924	1 112	298	188	133	62	19	7	409
Plátano	2 731	543	540	543	548	536	544	551	555	443	503	512	526	531	2 515
Quinua	1 457	1 203	831	80	0	0	0	0	0	0	5	0	165	653	823
Trigo	1 474	1 395	4 878	2 319	132	57	82	118	266	0	0	0	1	270	271
Tomate	1 046	68	128	199	212	193	132	206	230	194	74	85	99	89	541
Tuna	15 024	412	83	47	31	67	138	244	616	2 752	5 725	3 492	1 436	421	13 826
Yuca	3 330	695	732	658	672	631	616	656	691	514	730	572	666	519	3 001
Zapallo	697	227	41	0	12	0	0	0	0	0	0	74	88	313	475
<b>PECUARIO</b>															
Carne de ovino	2 234	565	493	512	421	398	376	413	459	331	359	450	596	567	2 302
Carne de porcino	1 764	410	370	402	350	333	316	336	376	295	336	357	463	440	1 891
Carne de vacuno	9 400	2 227	2 020	2 096	1 817	1 542	1 501	1 500	1 850	1 454	1 652	1 880	2 371	2 368	9 726
Leche Vacuno	27 902	9 412	6 344	3 936	2 046	1 230	562	691	843	1 807	3 312	6 446	9 539	10 827	31 932

Fuente: MINAG

Elaboración: BCRP, Sucursal Huancayo.

**ANEXO 2**

**AYACUCHO: SIEMBRAS DE PRINCIPALES CULTIVOS  
(En hectáreas)**

CULTIVOS	Ago. - May.	2009 - 2010			2010 - 2011										Ago. - May.
	2009 - 2010	May	Jun	Jul	Ago	Set	Oct	Nov	Dic	Ene	Feb	Mar	Abr	May	2010 - 2011
Achita o kiwicha	149	0	2	0	0	1	12	32	20	9	0	0	7	0	81
Ajo	249	12	2	2	20	6	39	90	46	24	10	0	16	0	251
Arroz cáscara	322	0	0	0	0	78	134	172	0	0	0	0	0	0	384
Arveja grano seco	4 160	2	5	0	0	107	622	1 640	1 578	326	4	0	0	0	4 277
Arveja grano verde	1 203	65	34	40	94	209	486	292	131	24	30	1	44	21	1 332
Avena forrajera	2 823	0	0	0	4	35	220	1 082	1 343	307	15	0	0	0	3 006
Avena grano	455	0	0	0	0	0	152	378	163	11	0	0	0	0	704
Cacao	0	0	0	0	0	33	0	0	0	0	0	0	0	0	33
Café	0	0	0	0	0	134	50	10	0	0	0	0	0	0	194
Cebada forrajera	121	5	0	0	17	15	3	6	12	13	0	0	0	0	66
Cebada grano	12 326	136	137	4	5	18	330	2 702	6 137	3 012	329	26	8	0	12 567
Cebolla	337	1	6	14	28	51	71	27	54	12	1	0	1	9	254
Frijol grano seco	1 660	38	5	0	22	120	295	412	687	214	51	16	7	42	1 866
Haba grano seco	5 672	0	0	1	63	746	2 242	1 937	668	87	0	0	0	0	5 743
Haba grano verde	1 212	88	92	16	91	310	554	248	84	18	37	5	37	4	1 388
Maíz amarillo duro	1 050	0	0	0	166	278	240	224	56	25	31	7	0	0	1 027
Maíz amiláceo	17 620	0	0	0	79	1 472	6 950	6 320	3 012	352	6	2	0	0	18 193
Maíz choclo	1 498	18	9	41	123	361	673	376	124	12	0	3	7	0	1 679
Maní para aceite	0	0	0	6	54	73	28	0	0	0	0	15	0	0	170
Oca	1 378	0	0	0	22	223	575	285	78	0	0	0	0	0	1 183
Olluco	2 378	0	0	0	40	324	918	760	214	95	0	0	0	0	2 351
Palto	67	2	0	0	12	0	0	0	23	5	0	0	0	2	42
Papa	17 270	3	50	144	401	1 154	5 976	7 874	2 505	393	2	0	0	1	18 306
Quinua	2 669	0	0	0	0	167	914	1 156	442	95	0	0	0	0	2 774
Tomate	125	13	7	15	17	19	13	16	15	5	13	2	7	8	115
Trigo	9 057	166	156	2	5	1	185	1 090	4 953	2 518	239	38	5	14	9 048
Yuca	867	0	0	23	52	228	195	256	3	1	0	0	1	0	736
Zanahoria	200	3	7	2	17	38	60	26	22	12	1	1	3	2	182
Zapallo	59	0	0	0	1	1	21	8	9	6	1	2	0	0	49

Fuente: MINAG

Elaboración: BCRP. Sucursal Huancayo.

**ANEXO 3**

**AYACUCHO: PRODUCCIÓN ELÉCTRICA  
(EN MEGAVATIOS HORA)**

	2010										2011				
	Ene. - May.	May	Jun	Jul	Ago	Set	Oct	Nov	Dic	Ene.	Feb	Mar	Abr	May	Ene. - May.
ENERGÍA ELÉCTRICA (MWH)	4 982	1 124	1 078	1 096	984	922	888	881	879	849	823	934	983	1 040	4 628

Fuente: MINEM

Elaboración: BCRP. Sucursal Huancayo.

**ANEXO 4**

**AYACUCHO: PRODUCCIÓN MINERA METÁLICA**

MINERAL	2010									2011					
	Ene. - May	May	Jun	Jul	Ago	Set	Oct	Nov	Dic	Ene	Feb	Mar	Abr	May	Ene. - May
Cobre (TMF)	279	66	63	52	58	52	65	62	44	34	0	0	0	4	38
Oro (KGF)	1 982	433	467	363	362	374	347	411	435	324	438	436	501	439	2 137
Plata (KGF)	132 123	27 770	29 386	28 497	27 810	26 100	25 577	29 813	33 677	22 656	23 945	19 064	24 033	21 256	110 953
Plomo (TMF)	2 412	449	442	491	511	466	441	352	467	352	0	0	0	36	388
Zinc (TMF)	10 090	2 116	1 928	2 101	2 055	1 973	2 139	2 073	2 253	1 568	0	0	0	277	1 845

Fuente: MINEM.

Elaboración: BCRP. Sucursal Huancayo.

**ANEXO 5**

**AYACUCHO: VENTAS DE CEMENTO  
TM**

	2010									2011					
	Ene. - May.	May	Jun	Jul	Ago	Sep	Oct	Nov	Dic	Ene	Feb	Mar	Abr	May	Ene. - May.
Ventas de Cemento	39 418	7 216	7 557	8 243	9 792	9 934	10 443	11 009	10 437	8 708	6 754	6 470	6 217	6 846	34 995
<b>Total</b>	<b>39 418</b>	<b>7 216</b>	<b>7 557</b>	<b>8 243</b>	<b>9 792</b>	<b>9 934</b>	<b>10 443</b>	<b>11 009</b>	<b>10 437</b>	<b>8 708</b>	<b>6 754</b>	<b>6 470</b>	<b>6 217</b>	<b>6 846</b>	<b>34 995</b>

Fuente: Cemento Andino.

Elaboración: BCRP. Sucursal Huancayo.

**ANEXO 6**

**AYACUCHO: ARRIBOS POR CATEGORIAS**

MESES	NO CATEGORIZADO				UNA ESTRELLA				DOS ESTRELLAS				TRES ESTRELLAS				TOTAL					
	2010		2011		2010		2011		2010		2011		2010		2011		2010			2011		
	Nac.	Ext.	Nac.	Ext.	Nac.	Ext.	Nac.	Ext.	Nac.	Ext.	Nac.	Ext.	Nac.	Ext.	Nac.	Ext.	Total	Nac.	Ext.	Total		
Enero	15 698	372	15 082	509	633	8	739	4	517	10	357	41	606	170	773	114	17 454	560	18 014	16 951	668	17 619
Febrero	15 883	432	17 612	411	657	3	612	0	485	15	477	48	935	139	951	158	17 960	589	18 549	19 652	617	20 269
Marzo	17 571	218	17 129	544	616	2	703	0	379	27	566	32	874	175	1 058	100	19 440	422	19 862	19 456	676	20 132
Abril	18 545	529	20 100	431	780	0	828	4	569	44	66	0	1322	188	1 360	134	21 216	761	21 977	22 354	569	22 923
Mayo	17 200	592	13 784	296	948	2	693	9	666	24	519	32	1 085	64	1 170	134	19 899	682	20 581	16 166	471	16 637
Junio	15 927	553			831	2			771	67			1 512	132			19 041	754	19 795			
Julio	17 504	650			833	7			779	43			1 453	196			20 569	896	21 465			
Agosto	17 840	582			821	0			675	31			1 550	172			20 886	785	21 671			
Setiembre	15 996	506			870	8			662	27			1 125	141			18 653	682	19 335			
Octubre	17 179	393			876	2			815	15			1 202	179			20 072	589	20 661			
Noviembre	14 863	458			869	3			608	21			1 112	721			17 452	1 203	18 655			
Diciembre	15 316	350			803	2			361	55			951	119			17 431	526	17 957			
<b>Ene - May.</b>	<b>84 897</b>	<b>2 143</b>	<b>83 707</b>	<b>2 191</b>	<b>3 634</b>	<b>15</b>	<b>3 575</b>	<b>17</b>	<b>2 616</b>	<b>120</b>	<b>1 985</b>	<b>153</b>	<b>4 822</b>	<b>736</b>	<b>5 312</b>	<b>640</b>	<b>95 969</b>	<b>3 014</b>	<b>98 983</b>	<b>94 579</b>	<b>3 001</b>	<b>97 580</b>
Var. % May. 11/10			-19,9	-50,0			-26,9	350,0			-22,1	33,3			7,8	109,4				-18,8	-30,9	-19,2
Var % (Ene. - May.) 11/10			-1,4	2,2			-1,6	13,3			-24,1	27,5			10,2	-13,0				-1,4	-0,4	-1,4

Fuente: MINCETUR

Elaboración: BCRP, Sucursal Huancayo.

**ANEXO 7**

**AYACUCHO: EXPORTACIONES FOB POR GRUPO DE PRODUCTOS**  
(Miles de US\$)

PRODUCTOS	2010									2011					
	Ene. - May.	May	Jun	Jul	Ago	Set	Oct	Nov	Dic	Ene	Feb	Mar	Abr	May	Ene. - May.
<b>PRODUCTOS TRADICIONALES</b>	<b>27 195</b>	<b>3 833</b>	<b>13 872</b>	<b>7 186</b>	<b>8 967</b>	<b>8 421</b>	<b>6 328</b>	<b>11 113</b>	<b>6 459</b>	<b>9 354</b>	<b>8 383</b>	<b>7 934</b>	<b>8 952</b>	<b>14 769</b>	<b>49 393</b>
<b>Agrícolas</b>	<b>174</b>	<b>0</b>	<b>418</b>	<b>633</b>	<b>1 041</b>	<b>654</b>	<b>322</b>	<b>237</b>	<b>525</b>	<b>0</b>	<b>61</b>	<b>0</b>	<b>0</b>	<b>0</b>	<b>61</b>
Café	174	0	418	633	1 041	654	322	237	525	0	61	0	0	0	61
<b>Mineros</b>	<b>27 020</b>	<b>3 833</b>	<b>13 454</b>	<b>6 553</b>	<b>7 926</b>	<b>7 768</b>	<b>6 006</b>	<b>10 876</b>	<b>5 935</b>	<b>9 354</b>	<b>8 322</b>	<b>7 934</b>	<b>8 952</b>	<b>14 769</b>	<b>49 332</b>
Cobre	529	0	0	0	0	0	0	1 572	186	0	0	1 826	0	8 959	10 785
Oro	10 849	2 767	2 991	3 266	3 579	4 305	4 400	4 243	4 487	4 745	3 791	5 540	4 969	5 810	24 855
Plata	0	0	8 958	0	0	0	0	0	0	0	0	0	0	0	0
Plomo	6 000	1 066	1 098	948	97	3 462	1 606	4 980	1 262	944	4 531	491	543	0	6 509
Zinc	9 642	0	408	2 339	4 250	0	0	81	0	3 666	0	77	3 440	0	7 183
<b>PRODUCTOS NO TRADICIONALES</b>	<b>2 613</b>	<b>709</b>	<b>1 114</b>	<b>1 045</b>	<b>1 873</b>	<b>1 756</b>	<b>1 085</b>	<b>1 414</b>	<b>1 784</b>	<b>929</b>	<b>1 035</b>	<b>1 385</b>	<b>1 400</b>	<b>1 010</b>	<b>5 759</b>
<b>Agropecuarios</b>	<b>2 546</b>	<b>693</b>	<b>1 054</b>	<b>979</b>	<b>1 293</b>	<b>1 681</b>	<b>1 058</b>	<b>1 329</b>	<b>893</b>	<b>892</b>	<b>1 013</b>	<b>1 381</b>	<b>1 367</b>	<b>920</b>	<b>5 572</b>
Arvejas	0	0	0	0	0	0	0	0	0	0	0	0	0	0	0
Cacao	1 185	273	673	622	1 011	1 257	736	1 104	862	820	1 002	1 313	1 174	880	5 189
Cúrcuma	0	0	0	0	0	0	0	48	0	0	0	0	0	0	0
Hortalizas frescas	0	0	0	0	0	0	0	0	0	0	0	0	0	0	0
Maca	2	0	2	0	0	0	0	0	0	0	0	0	0	0	0
Palta	0	0	0	0	0	0	0	0	0	0	0	42	0	0	42
Semillas de Tara	101	0	124	3	6	21	24	58	6	0	0	0	49	23	72
Tara	1 259	420	256	354	276	402	298	119	25	52	0	25	144	0	221
Otros	0	0	0	0	0	0	0	0	0	20	11	0	0	17	48
<b>Textil</b>	<b>46</b>	<b>5</b>	<b>21</b>	<b>0</b>	<b>574</b>	<b>16</b>	<b>11</b>	<b>10</b>	<b>881</b>	<b>20</b>	<b>9</b>	<b>0</b>	<b>28</b>	<b>88</b>	<b>146</b>
Fibra de vicuña	0	0	0	0	568	0	0	0	863	0	0	0	0	0	0
Prendas de vestir	46	5	21	0	6	16	11	10	18	20	9	0	28	88	146
<b>Químicos</b>	<b>0</b>	<b>0</b>	<b>0</b>	<b>65</b>	<b>0</b>	<b>55</b>	<b>0</b>	<b>0</b>	<b>0</b>	<b>9</b>	<b>0</b>	<b>0</b>	<b>0</b>	<b>0</b>	<b>9</b>
Curtientes	0	0	0	65	0	55	0	0	0	9	0	0	0	0	9
<b>Otros No Tradicionales 1/</b>	<b>21</b>	<b>10</b>	<b>39</b>	<b>1</b>	<b>5</b>	<b>3</b>	<b>16</b>	<b>75</b>	<b>10</b>	<b>8</b>	<b>13</b>	<b>4</b>	<b>5</b>	<b>2</b>	<b>32</b>
<b>TOTAL EXPORTACIONES</b>	<b>29 808</b>	<b>4 542</b>	<b>14 987</b>	<b>8 231</b>	<b>10 840</b>	<b>10 177</b>	<b>7 413</b>	<b>12 527</b>	<b>8 243</b>	<b>10 283</b>	<b>9 418</b>	<b>9 319</b>	<b>10 352</b>	<b>15 779</b>	<b>55 152</b>

1/ Metal mecánica y otros.

Fuente: SUNAT.

Elaboración: BCRP, Sucursal Huancayo.

(Miles de US\$)

BLOQUE	2010									2011					
	Ene. - May.	May	Jun	Jul	Ago	Set	Oct	Nov	Dic	Ene	Feb	Mar	Abr	May	Ene. - May.
<b>I. AMÉRICA</b>	<b>6 493</b>	<b>281</b>	<b>247</b>	<b>836</b>	<b>1 580</b>	<b>1 124</b>	<b>797</b>	<b>1 587</b>	<b>724</b>	<b>542</b>	<b>762</b>	<b>1 198</b>	<b>1 089</b>	<b>611</b>	<b>4 202</b>
<b>TLCAN</b>	<b>3 873</b>	<b>151</b>	<b>130</b>	<b>799</b>	<b>305</b>	<b>726</b>	<b>297</b>	<b>1 142</b>	<b>119</b>	<b>208</b>	<b>27</b>	<b>310</b>	<b>123</b>	<b>107</b>	<b>775</b>
Canadá	897	0	0	784	0	0	0	961	0	0	0	0	0	0	0
Estados Unidos	2 975	151	130	2	305	670	276	181	119	199	27	310	123	107	766
México	0	0	0	13	0	55	21	0	0	9	0	0	0	0	9
<b>CAN</b>	<b>193</b>	<b>0</b>	<b>0</b>	<b>0</b>	<b>0</b>	<b>222</b>	<b>217</b>	<b>385</b>	<b>599</b>	<b>334</b>	<b>729</b>	<b>589</b>	<b>704</b>	<b>387</b>	<b>2 743</b>
Bolivia	0	0	0	0	0	0	0	0	0	0	0	0	0	0	0
Colombia	0	0	0	0	0	5	0	277	112	109	109	28	0	247	493
Ecuador	2	0	0	0	0	0	0	0	0	0	0	0	0	0	0
Venezuela	191	0	0	0	0	217	217	108	488	225	620	561	704	141	2 250





**ANEXO 9**

**AYACUCHO: INGRESOS CORRIENTES DEL GOBIERNO CENTRAL**  
(Miles de nuevos soles)

CONCEPTO	2010									2011					
	Ene. -May.	May	Jun	Jul	Ago	Set	Oct	Nov	Dic	Ene	Feb	Mar	Abr	May	Ene. -May.
<b>I. INGRESOS TRIBUTARIOS</b>	<b>14 782</b>	<b>2 272</b>	<b>2 375</b>	<b>2 496</b>	<b>2 892</b>	<b>3 316</b>	<b>2 970</b>	<b>3 365</b>	<b>4 055</b>	<b>5 172</b>	<b>2 981</b>	<b>2 739</b>	<b>3 004</b>	<b>2 533</b>	<b>16 429</b>
<b>1. Impuesto a la Renta</b>	<b>8 064</b>	<b>1 135</b>	<b>1 254</b>	<b>1 292</b>	<b>1 538</b>	<b>1 782</b>	<b>1 576</b>	<b>1 827</b>	<b>2 062</b>	<b>2 773</b>	<b>1 595</b>	<b>1 698</b>	<b>1 650</b>	<b>1 357</b>	<b>9 072</b>
- Personas Naturales	2 019	328	350	400	437	486	393	456	475	852	485	471	440	462	2 711
- Personas Jurídicas	5 071	701	845	857	1 038	1 267	1 123	1 334	1 567	1 891	1 080	963	755	810	5 498
- Regularización	974	105	59	35	63	30	60	37	20	30	29	264	455	85	863
<b>2. Impuesto a la Importación</b>	<b>0</b>	<b>0</b>	<b>0</b>	<b>0</b>	<b>0</b>	<b>0</b>	<b>0</b>	<b>0</b>	<b>0</b>	<b>0</b>	<b>0</b>	<b>0</b>	<b>0</b>	<b>0</b>	<b>0</b>
<b>3. Impuesto General a las Ventas</b>	<b>4 856</b>	<b>730</b>	<b>781</b>	<b>842</b>	<b>995</b>	<b>1 140</b>	<b>1 037</b>	<b>1 164</b>	<b>1 497</b>	<b>1 998</b>	<b>1 055</b>	<b>685</b>	<b>801</b>	<b>687</b>	<b>5 226</b>
- Operaciones Internas	4 856	730	781	842	995	1 140	1 037	1 164	1 497	1 998	1 055	685	801	687	5 226
- Operaciones Externas	0	0	0	0	0	0	0	0	0	0	0	0	0	0	0
<b>4. Impuesto Selectivo al Consumo</b>	<b>8</b>	<b>2</b>	<b>1</b>	<b>2</b>	<b>2</b>	<b>2</b>	<b>2</b>	<b>2</b>	<b>2</b>	<b>2</b>	<b>2</b>	<b>1</b>	<b>1</b>	<b>1</b>	<b>7</b>
<b>5. Otros Ingresos Tributarios</b>	<b>1 854</b>	<b>406</b>	<b>340</b>	<b>360</b>	<b>357</b>	<b>392</b>	<b>356</b>	<b>373</b>	<b>494</b>	<b>400</b>	<b>330</b>	<b>355</b>	<b>552</b>	<b>488</b>	<b>2 124</b>
<b>II. INGRESOS NO TRIBUTARIOS</b>	<b>439</b>	<b>0</b>	<b>0</b>	<b>487</b>	<b>0</b>	<b>3</b>	<b>0</b>	<b>432</b>	<b>0</b>	<b>0</b>	<b>4</b>	<b>0</b>	<b>111</b>	<b>0</b>	<b>116</b>
<b>TOTAL</b>	<b>15 220</b>	<b>2 272</b>	<b>2 375</b>	<b>2 983</b>	<b>2 892</b>	<b>3 319</b>	<b>2 970</b>	<b>3 797</b>	<b>4 055</b>	<b>5 173</b>	<b>2 985</b>	<b>2 739</b>	<b>3 115</b>	<b>2 533</b>	<b>16 545</b>

Fuente: SUNAT.

Elaboración: BCRP, Sucursal Huancayo.

**ANEXO 10**

**GASTO PÚBLICO DEVENGADO POR NIVELES DE GOBIERNO 1/  
(Miles de nuevos soles)**

NIVELES DE GOBIERNO	2010									2011					
	Ene. - May.	May	Jun	Jul	Ago	Set	Oct	Nov	Dic	Ene	Feb	Mar	Abr	May	Ene. - May.
Gobierno Central	190 795	51 795	28 997	47 871	35 249	52 698	91 067	46 643	68 172	50 602	57 210	177 425	55 362	69 358	409 956
Gobierno Regional de Ayacucho	246 586	70 147	57 776	45 610	49 018	55 090	47 503	74 006	77 473	33 028	33 606	37 597	37 202	43 311	184 743
Gobiernos Locales (Municipios)	114 719	27 829	33 663	33 583	35 275	32 350	33 019	41 470	76 484	1 722	9 330	15 254	19 486	22 953	68 745
<b>TOTAL</b>	<b>552 100</b>	<b>149 771</b>	<b>120 436</b>	<b>127 063</b>	<b>119 542</b>	<b>140 138</b>	<b>171 589</b>	<b>162 119</b>	<b>222 128</b>	<b>85 352</b>	<b>100 145</b>	<b>230 276</b>	<b>112 049</b>	<b>135 622</b>	<b>663 444</b>

1/ Gasto devengado: Nivel de gasto que se asocia a la verificación del cumplimiento de las obligaciones, esto es la entrega del bien o prestación del servicio.

Fuente: Ministerio de Economía y Finanzas - SIAF

Elaboración: BCRP, Sucursal Huancayo.

**ANEXO 11**

**GASTO PÚBLICO DEVENGADO POR TIPO Y NIVELES DE GOBIERNO 1/  
(Miles de nuevos soles)**

TIPO DE GASTO	2010									2011					
	Ene. - May.	May	Jun	Jul	Ago	Set	Oct	Nov	Dic	Ene	Feb	Mar	Abr	May	Ene. - May.
<b>GASTOS CORRIENTES</b>	<b>313 154</b>	<b>62 828</b>	<b>63 022</b>	<b>88 319</b>	<b>63 862</b>	<b>71 515</b>	<b>70 454</b>	<b>66 948</b>	<b>113 750</b>	<b>62 579</b>	<b>78 903</b>	<b>68 066</b>	<b>64 240</b>	<b>78 498</b>	<b>352 286</b>
Gobierno Central	110 991	18 707	17 372	37 469	19 569	24 111	23 463	14 151	41 050	28 535	38 250	27 990	21 264	30 603	146 643
Gobierno Regional de Ayacucho	161 079	34 580	35 918	39 883	34 731	37 725	38 806	42 013	56 232	32 979	33 296	30 501	34 408	38 077	169 261
Gobiernos Locales (Municipios)	41 084	9 541	9 731	10 966	9 562	9 679	8 184	10 784	16 467	1 064	7 356	9 575	8 569	9 818	36 382
<b>GASTOS DE CAPITAL</b>	<b>235 987</b>	<b>86 228</b>	<b>56 938</b>	<b>38 163</b>	<b>54 193</b>	<b>67 966</b>	<b>100 759</b>	<b>94 579</b>	<b>107 816</b>	<b>22 773</b>	<b>21 243</b>	<b>162 210</b>	<b>47 790</b>	<b>57 119</b>	<b>311 134</b>
Gobierno Central	79 805	33 087	11 625	10 402	15 679	28 587	67 603	32 492	27 122	22 066	18 959	149 435	34 098	38 755	263 313
Gobierno Regional de Ayacucho	85 507	35 567	21 857	5 727	14 287	17 366	8 697	31 992	21 241	49	310	7 095	2 794	5 234	15 482
Gobiernos Locales (Municipios)	70 675	17 574	23 456	22 034	24 227	22 014	24 458	30 095	59 453	658	1 974	5 680	10 898	13 130	32 339

ANEXO 12

**GASTO PÚBLICO TOTAL POR GENÉRICA DE GASTO 1/  
(Miles de nuevos soles)**

FUNCIONES	2010									2011					
	Ene. - May.	May	Jun	Jul	Ago	Set	Oct	Nov	Dic	Ene	Feb	Mar	Abr	May	Ene. - May.
<b>GASTOS CORRIENTES</b>	<b>313 154</b>	<b>62 828</b>	<b>63 022</b>	<b>88 319</b>	<b>63 862</b>	<b>71 515</b>	<b>70 454</b>	<b>66 948</b>	<b>113 750</b>	<b>62 579</b>	<b>78 903</b>	<b>68 066</b>	<b>64 240</b>	<b>78 498</b>	<b>352 286</b>
Personal y Obligaciones Sociales	163 488	33 205	34 155	40 849	34 068	34 867	34 640	34 620	45 547	36 838	38 510	34 669	37 036	38 995	186 048
Pensiones y Otras Prestaciones Soc.	38 562	8 474	7 489	14 912	10 553	9 820	8 618	6 095	17 767	6 263	12 423	6 477	10 317	10 005	45 485
Bienes y Servicios	66 614	17 563	18 779	22 704	16 057	16 737	20 863	22 458	35 967	10 192	19 693	16 366	14 020	18 755	79 026
Donaciones y Transferencias	7 201	1 335	1 820	1 803	2 314	1 516	2 364	2 144	4 498	1 367	1 611	1 662	1 801	2 092	8 534
Otros Gastos	37 289	2 250	780	8 052	870	8 575	3 969	1 631	9 971	7 919	6 666	8 892	1 066	8 651	33 194
<b>GASTOS DE CAPITAL</b>	<b>235 987</b>	<b>86 228</b>	<b>56 938</b>	<b>38 163</b>	<b>54 193</b>	<b>67 966</b>	<b>100 759</b>	<b>94 579</b>	<b>107 816</b>	<b>22 773</b>	<b>21 243</b>	<b>162 210</b>	<b>47 790</b>	<b>57 119</b>	<b>311 134</b>
Adquisición de Activos no Financieros	221 410	85 428	46 477	36 503	50 156	55 202	75 897	80 750	106 950	22 628	14 411	158 210	47 576	56 999	299 824
Adquisición de Activos Financieros	5	5	0	0	0	0	0	0	0	0	0	0	0	0	0
Donaciones y Transferencias	13 123	677	10 347	651	485	7 757	22 644	184	- 8 597	54	221	3 776	151	114	4 317
Otros Gastos	1 449	117	113	1 009	3 552	5 008	2 218	13 645	9 463	91	6 610	224	62	5	6 993
<b>SERVICIO DE LA DEUDA</b>	<b>2 959</b>	<b>715</b>	<b>476</b>	<b>582</b>	<b>1 486</b>	<b>656</b>	<b>377</b>	<b>592</b>	<b>563</b>	<b>0</b>	<b>0</b>	<b>0</b>	<b>19</b>	<b>5</b>	<b>24</b>
Servicio de la Deuda Pública	2 959	715	476	582	1 486	656	377	592	563	0	0	0	19	5	24
<b>TOTAL</b>	<b>552 100</b>	<b>149 771</b>	<b>120 436</b>	<b>127 063</b>	<b>119 542</b>	<b>140 138</b>	<b>171 589</b>	<b>162 119</b>	<b>222 128</b>	<b>85 352</b>	<b>100 145</b>	<b>230 276</b>	<b>112 049</b>	<b>135 622</b>	<b>663 444</b>

1/ Gasto devengado: Nivel de gasto que se asocia a la verificación del cumplimiento de las obligaciones, esto es la entrega del bien o prestación del servicio.

Fuente: Ministerio de Economía y Finanzas - SIAF

Elaboración: BCRP, Sucursal Huancayo.

**ANEXO 13**

**INVERSIONES DEL SECTOR PUBLICO TOTAL POR FUNCIONES 1/  
(Miles de nuevos soles)**

FUNCIONES	2010									2011					
	Ene. - May.	May	Jun	Jul	Ago	Set	Oct	Nov	Dic	Ene	Feb	Mar	Abr	May	Ene. - May.
03: Planeamiento y Contingencia	10 446	4 999	2 593	2 344	3 554	3 024	3 005	3 707	8 428	15	317	1 219	1 537	2 375	5 464
04: Defensa y Seguridad Nacional	0	0	0	0	0	0	0	0	0	0	0	0	0	0	0
05: Orden Público y Seguridad	1 274	234	111	224	277	243	374	339	713	0	77	120 270	332	269	120 948
06: Justicia	246	11	0	17	23	0	6	0	325	82	6	362	122	118	690
07: Trabajo	3	0	0	0	3	0	0	0	158	0	0	0	0	0	0
08: Comercio	2 169	664	927	629	602	528	931	- 62	322	0	0	37	49	37	123
09: Turismo	467	103	117	114	114	95	142	181	246	263	192	53	148	192	849
10: Agropecuaria	36 507	14 181	7 283	7 757	8 057	13 008	6 886	8 818	23 285	473	754	2 440	3 218	5 331	12 216
11: Pesca	213	16	66	28	58	66	1 279	121	272	0	0	8	20	25	53
12: Energía	23 017	3 487	5 150	4 979	4 334	1 956	5 209	2 915	1 525	2 925	177	2 202	634	205	6 142
13: Minería	0	0	0	0	0	0	9	104	42	0	0	0	0	0	0
14: Industria	119	14	105	39	70	27	14	204	219	0	0	2	1	3	6
15: Transporte	88 349	37 976	10 522	8 921	12 494	15 896	37 819	20 859	27 164	15 525	9 369	25 553	32 578	37 304	120 329
16: Comunicaciones	1 493	896	632	194	243	76	41	133	585	0	0	91	130	197	418
17: Medio Ambiente	5 946	2 273	2 766	2 014	1 926	1 793	1 344	1 722	2 914	15	272	857	806	1 400	3 350
18: Saneamiento	12 215	5 173	4 250	2 887	6 927	7 015	5 579	7 234	12 177	600	489	1 038	2 466	2 837	7 429
19: Vivienda y Desarrollo Urbano	1 358	397	396	368	366	346	338	483	883	0	45	114	154	386	699
20: Salud	7 539	2 996	5 006	- 484	3 023	3 794	5 634	26 290	12 705	2 199	1 609	1 595	2 281	2 114	9 798
21: Cultura y Deporte	1 911	490	461	382	631	684	743	1 023	1 796	1	54	105	84	161	404
22: Educacion	26 649	11 058	5 504	5 704	7 050	5 809	5 725	6 048	11 729	529	965	2 183	2 947	3 967	10 590
23: Proteccion Social	1 464	460	445	375	403	842	818	632	1 460	3	84	80	69	78	315
24: Previsión Social	26	0	27	10	0	0	0	0	0	0	0	0	0	0	0
25: Deuda Pública	0	0	116	0	0	0	0	0	0	0	0	0	0	0	0
<b>TOTAL</b>	<b>221 410</b>	<b>85 428</b>	<b>46 477</b>	<b>36 503</b>	<b>50 156</b>	<b>55 202</b>	<b>75 897</b>	<b>80 750</b>	<b>106 950</b>	<b>22 628</b>	<b>14 411</b>	<b>158 210</b>	<b>47 576</b>	<b>56 999</b>	<b>299 824</b>

1/ Gasto devengado: Nivel de gasto que se asocia a la verificación del cumplimiento de las obligaciones, esto es la entrega del bien o prestación del servicio.

Fuente: Ministerio de Economía y Finanzas - SIAF

Elaboración: BCRP, Sucursal Huancayo.

ANEXO 14

**AYACUCHO: DEPÓSITOS Y OBLIGACIONES DEL SISTEMA FINANCIERO**  
(Miles de nuevos soles)

ENTIDADES FINANCIERAS	2010								2011				
	May	Jun	Jul	Ago	Set	Oct	Nov	Dic	Ene	Feb	Mar	Abr	May
<b>I. SISTEMA BANCARIO</b>	<b>152 885</b>	<b>155 706</b>	<b>156 840</b>	<b>157 233</b>	<b>166 746</b>	<b>173 588</b>	<b>173 588</b>	<b>190 995</b>	<b>187 253</b>	<b>178 382</b>	<b>178 561</b>	<b>175 405</b>	<b>177 677</b>
Crédito	75 353	79 375	79 807	80 390	82 767	78 990	78 990	83 544	85 048	76 327	76 158	71 070	72 661
Interbank	53 003	50 987	50 664	50 584	57 942	66 833	66 833	77 725	76 444	77 388	77 737	79 109	77 253
Continental	21 130	21 858	22 769	22 718	22 252	24 369	24 369	26 351	22 402	21 393	21 247	21 890	24 248
Mibanco	3 377	3 460	3 568	3 525	3 760	3 383	3 383	3 366	3 348	3 257	3 399	3 324	3 504
Financiero	22	26	33	16	25	12	12	9	10	17	20	13	10
<b>II. INSTITUCIONES DE MICROFINANZAS</b>	<b>77 756</b>	<b>77 796</b>	<b>81 056</b>	<b>82 339</b>	<b>81 908</b>	<b>86 794</b>	<b>86 794</b>	<b>91 937</b>	<b>90 073</b>	<b>88 988</b>	<b>88 189</b>	<b>87 209</b>	<b>91 262</b>
Financiera Crediscotia	2 016	1 818	1 760	1 714	1 858	1 952	1 952	2 005	1 955	1 945	1 822	1 729	1 840
Financiera Edyficar	143	145	129	86	81	77	77	77	46	45	31	29	16
Financiera Efectiva	0	0	0	0	0	0	0	0	0	0	0	0	0
Caja Municipal de Arequipa	3 618	3 659	3 847	3 915	3 777	3 871	3 871	4 820	4 412	4 575	4 704	4 132	4 828
Caja Municipal de Ica	36 455	36 824	38 623	39 524	39 305	43 331	43 331	44 961	43 975	43 410	42 770	42 639	43 427
Caja Municipal de Huancayo	8 004	7 766	8 776	8 699	8 923	10 264	10 264	11 318	11 379	11 035	10 583	10 321	10 975
Caja Municipal de Piura	832	849	855	894	888	1 156	1 156	1 568	1 240	1 146	1 236	1 261	1 370
Caja Rural Libertadores Ayacucho	26 687	26 735	27 066	27 506	27 076	26 127	26 127	27 092	26 943	26 779	26 945	26 798	28 649
Caja Rural Nuestra Gente	0	0	0	0	0	15	15	97	124	52	97	300	157
Caja Rural Señor de Luren	0	0	0	0	0	0	0	0	0	0	0	0	0
Caja Rural Los Andes	0	0	0	0	0	0	0	0	0	0	0	0	0
Edpyme Proempresa	0	0	0	0	0	0	0	0	0	0	0	0	0
<b>TOTAL</b>	<b>230 641</b>	<b>233 502</b>	<b>237 896</b>	<b>239 572</b>	<b>248 654</b>	<b>260 382</b>	<b>260 382</b>	<b>282 932</b>	<b>277 325</b>	<b>267 371</b>	<b>266 750</b>	<b>262 615</b>	<b>268 939</b>
<b>Moneda Nacional</b>	<b>180 073</b>	<b>181 391</b>	<b>188 405</b>	<b>189 425</b>	<b>199 690</b>	<b>209 694</b>	<b>209 694</b>	<b>230 826</b>	<b>225 441</b>	<b>215 025</b>	<b>214 595</b>	<b>212 204</b>	<b>217 418</b>
<b>Moneda Extranjera</b>	<b>50 568</b>	<b>52 111</b>	<b>49 491</b>	<b>50 147</b>	<b>48 964</b>	<b>50 688</b>	<b>50 688</b>	<b>52 106</b>	<b>51 884</b>	<b>52 345</b>	<b>52 155</b>	<b>50 411</b>	<b>51 521</b>

Fuente: SBS

Elaboración: BCRP, Sucursal Huancayo.

ANEXO 15

**AYACUCHO: DEPÓSITOS EN LAS ENTIDADES FINANCIERAS UBICADAS POR PROVINCIAS - MAYO 2011**  
(Miles de nuevos soles)

ENTIDADES FINANCIERAS	PROVINCIAS															REGIÓN		
	HUAMANGA			HUANTA			LA MAR			LUCANAS			PARINACOCHAS			MN	ME	TOTAL
	MN	ME	TOTAL	MN	ME	TOTAL	MN	ME	TOTAL	MN	ME	TOTAL	MN	ME	TOTAL			
<b>I. SISTEMA BANCARIO</b>	<b>138 085</b>	<b>39 592</b>	<b>177 677</b>	<b>0</b>	<b>0</b>	<b>0</b>	<b>0</b>	<b>0</b>	<b>0</b>	<b>0</b>	<b>0</b>	<b>0</b>	<b>0</b>	<b>0</b>	<b>0</b>	<b>138 085</b>	<b>39 592</b>	<b>177 677</b>
Crédito	51 588	21 073	72 661	0	0	0	0	0	0	0	0	0	0	0	0	51 588	21 073	72 661
Interbank	65 158	12 095	77 253	0	0	0	0	0	0	0	0	0	0	0	0	65 158	12 095	77 253
Continental	18 524	5 725	24 248	0	0	0	0	0	0	0	0	0	0	0	0	18 524	5 725	24 248
Mi Banco	2 805	699	3 504	0	0	0	0	0	0	0	0	0	0	0	0	2 805	699	3 504
Financiero	10	0	10	0	0	0	0	0	0	0	0	0	0	0	0	10	0	10
<b>II. INSTITUCIONES DE MICROFINANZAS</b>	<b>59 433</b>	<b>10 407</b>	<b>69 840</b>	<b>2 499</b>	<b>708</b>	<b>3 207</b>	<b>4 403</b>	<b>97</b>	<b>4 500</b>	<b>12 998</b>	<b>717</b>	<b>13 715</b>	<b>0</b>	<b>0</b>	<b>0</b>	<b>79 333</b>	<b>11 929</b>	<b>91 262</b>
Financiera Crediscotia	1 378	462	1 840	0	0	0	0	0	0	0	0	0	0	0	0	1 378	462	1 840
Financiera Edyficar	12	0	12	4	0	4	0	0	0	0	0	0	0	0	0	16	0	16
Caja Municipal de Arequipa	3 705	1 123	4 828	0	0	0	0	0	0	0	0	0	0	0	0	3 705	1 123	4 828
Caja Municipal de Ica	27 761	4 470	32 231	0	0	0	0	0	0	10 577	619	11 196	0	0	0	38 339	5 088	43 427
Caja Municipal de Huancayo	8 152	1 295	9 446	0	0	0	1 500	28	1 529	0	0	0	0	0	0	9 652	1 323	10 975
Caja Municipal de Piura	873	497	1 370	0	0	0	0	0	0	0	0	0	0	0	0	873	497	1 370
Caja Rural Nuestra Gente	144	13	157	0	0	0	0	0	0	0	0	0	0	0	0	144	13	157
Caja Rural Libertadores Ayacucho	17 408	2 548	19 956	2 495	708	3 203	2 903	69	2 972	2 421	98	2 519	0	0	0	25 226	3 423	28 649
<b>TOTAL</b>	<b>197 518</b>	<b>50 000</b>	<b>247 517</b>	<b>2 499</b>	<b>708</b>	<b>3 207</b>	<b>4 403</b>	<b>97</b>	<b>4 500</b>	<b>12 998</b>	<b>717</b>	<b>13 715</b>	<b>0</b>	<b>0</b>	<b>0</b>	<b>217 418</b>	<b>51 522</b>	<b>268 939</b>

Fuente: SBS.

Elaboración: BCRP, Sucursal Huancayo.

ANEXO 16

**AYACUCHO: CRÉDITO DEL SISTEMA FINANCIERO AL SECTOR PRIVADO**  
(Miles de nuevos soles)

ENTIDADES FINANCIERAS	2010								2011				
	May	Jun	Jul	Ago	Set	Oct	Nov	Dic	Ene	Feb	Mar	Abr	May
<b>I. SISTEMA BANCARIO</b>	<b>219 907</b>	<b>227 476</b>	<b>233 526</b>	<b>241 335</b>	<b>248 572</b>	<b>250 715</b>	<b>256 178</b>	<b>259 278</b>	<b>258 697</b>	<b>264 866</b>	<b>271 932</b>	<b>278 627</b>	<b>283 322</b>
Crédito	104 078	108 075	109 953	113 414	117 312	117 858	118 825	119 560	117 989	120 618	121 907	127 095	129 974
Interbank	47 683	49 224	49 466	50 273	51 831	52 335	53 700	54 878	55 563	56 407	57 610	58 387	59 374
Mibanco	39 540	41 321	42 940	44 001	45 022	46 428	47 394	48 124	48 826	49 035	50 413	51 339	51 822
Continental	28 343	28 611	30 922	33 426	34 178	33 859	36 034	36 464	36 063	38 563	41 766	41 555	41 901
Financiero	264	245	244	221	230	235	225	251	257	243	237	251	252
<b>II. INSTITUCIONES DE MICROFINANZAS</b>	<b>207 421</b>	<b>211 281</b>	<b>215 868</b>	<b>220 640</b>	<b>225 566</b>	<b>230 523</b>	<b>237 636</b>	<b>243 075</b>	<b>243 549</b>	<b>248 495</b>	<b>253 893</b>	<b>255 112</b>	<b>259 589</b>
Financiera Crediscotia	21 812	22 645	23 037	23 988	24 647	25 859	27 700	29 487	30 717	32 799	34 428	35 386	36 127
Financiera Edyficar	33 496	34 279	34 858	35 643	36 027	35 989	36 420	36 389	34 890	34 782	35 261	34 950	35 542
Financiera Efectiva	1 732	1 811	1 839	1 825	1 798	1 804	1 759	1 862	1 832	1 794	1 892	1 977	2 119
Financiera TFC	456	469	498	523	571	593	670	804	960	1 019	1 060	1 068	1 105
Caja Municipal de Arequipa	15 020	15 331	15 664	16 127	16 278	17 490	18 203	18 486	18 607	19 182	19 691	19 438	19 687
Caja Municipal de Ica	62 300	62 723	64 273	65 127	66 156	67 132	68 918	69 112	68 576	68 919	68 963	68 226	68 231
Caja Municipal de Huancayo	22 064	22 449	23 421	24 742	26 152	26 699	28 258	30 010	30 890	31 819	33 108	33 275	34 125
Caja Municipal de Piura	3 444	3 437	3 446	3 688	3 831	4 218	4 294	4 303	4 188	4 604	5 087	5 388	5 188
Caja Rural Libertadores de Ayacucho	18 301	18 817	19 189	18 974	19 510	19 334	19 006	18 907	19 060	18 365	18 500	18 751	19 794
Caja Rural Señor de Luren	2 713	2 710	2 562	2 573	2 361	2 428	2 432	2 465	2 270	2 301	2 421	2 440	2 495
Caja Rural Los Andes	5 659	5 764	5 983	6 218	6 558	6 879	7 131	7 319	7 569	7 708	8 024	7 934	8 173
Caja Rural Nuestra Gente	0	0	0	0	0	0	272	626	1 077	1 589	1 982	2 534	2 907
Edpyme Proempresa	20 424	20 847	21 099	21 211	21 679	22 100	22 573	23 306	22 914	23 614	23 477	23 746	24 096
<b>TOTAL</b>	<b>427 329</b>	<b>438 757</b>	<b>449 393</b>	<b>461 975</b>	<b>474 138</b>	<b>481 238</b>	<b>493 814</b>	<b>502 353</b>	<b>502 246</b>	<b>513 361</b>	<b>525 824</b>	<b>533 739</b>	<b>542 911</b>
Moneda Nacional	370 145	378 921	387 792	398 861	409 681	417 756	429 318	436 157	436 480	444 710	453 632	460 190	469 240
Moneda Extranjera	57 184	59 836	61 602	63 114	64 457	63 482	64 496	66 196	65 766	68 651	72 192	73 549	73 670

Fuente: SBS.

Elaboración: BCRP, Sucursal Huancayo.

ANEXO 17

**AYACUCHO: CRÉDITO DE LAS ENTIDADES FINANCIERAS UBICADAS POR PROVINCIAS – MAYO 2011**  
(Miles de nuevos soles)

ENTIDADES FINANCIERAS	PROVINCIAS												REGIÓN							
	HUAMANGA			HUANTA			LA MAR			LUCANAS			PARINACOCHAS			MN	ME	TOTAL		
	MN	ME	TOTAL	MN	ME	TOTAL	MN	ME	TOTAL	MN	ME	TOTAL	MN	ME	TOTAL					
<b>I. SISTEMA BANCARIO</b>	<b>220 653</b>	<b>62 668</b>	<b>283 322</b>	<b>0</b>	<b>0</b>	<b>0</b>	<b>0</b>	<b>0</b>	<b>0</b>	<b>0</b>	<b>0</b>	<b>0</b>	<b>0</b>	<b>0</b>	<b>0</b>	<b>0</b>	<b>0</b>	<b>220 653</b>	<b>62 668</b>	<b>283 322</b>
Crédito	100 620	29 354	129 974	0	0	0	0	0	0	0	0	0	0	0	0	0	0	100 620	29 354	129 974
Interbank	45 838	13 536	59 374	0	0	0	0	0	0	0	0	0	0	0	0	0	0	45 838	13 536	59 374
Mibanco	47 629	4 192	51 822	0	0	0	0	0	0	0	0	0	0	0	0	0	0	47 629	4 192	51 822
Continental	26 320	15 581	41 901	0	0	0	0	0	0	0	0	0	0	0	0	0	0	26 320	15 581	41 901
Financiero	246	5	252	0	0	0	0	0	0	0	0	0	0	0	0	0	0	246	5	252
<b>II. INSTITUCIONES DE MICROFINANZAS</b>	<b>186 768</b>	<b>8 882</b>	<b>195 650</b>	<b>16 552</b>	<b>4</b>	<b>16 556</b>	<b>26 808</b>	<b>1 453</b>	<b>28 261</b>	<b>17 251</b>	<b>663</b>	<b>17 913</b>	<b>1 208</b>	<b>0</b>	<b>1 208</b>	<b>248 587</b>	<b>11 002</b>	<b>259 589</b>		
Financiera Crediscotia	35 523	604	36 127	0	0	0	0	0	0	0	0	0	0	0	0	35 523	604	36 127		
Financiera Edyficar	22 718	716	23 435	12 108	0	12 108	0	0	0	0	0	0	0	0	0	34 826	716	35 542		
Financiera Efectiva	2 119	0	2 119	0	0	0	0	0	0	0	0	0	0	0	0	2 119	0	2 119		
Financiera TFC	1 105	0	1 105	0	0	0	0	0	0	0	0	0	0	0	0	1 105	0	1 105		
Caja Municipal de Arequipa	17 707	1 980	19 687	0	0	0	0	0	0	0	0	0	0	0	0	17 707	1 980	19 687		
Caja Municipal de Ica	44 658	5 325	49 983	0	0	0	4 737	0	4 737	11 640	663	12 302	1 208	0	1 208	62 243	5 988	68 231		
Caja Municipal de Huancayo	26 652	1	26 653	0	0	0	7 473	0	7 473	0	0	0	0	0	0	34 125	1	34 125		
Caja Municipal de Piura	5 188	0	5 188	0	0	0	0	0	0	0	0	0	0	0	0	5 188	0	5 188		
Caja Rural Libertadores de Ayacucho	11 479	247	11 726	2 853	4	2 858	2 094	0	2 094	3 116	0	3 116	0	0	0	19 543	251	19 794		
Caja Rural Señor de Luren	0	0	0	0	0	0	0	0	0	2 495	0	2 495	0	0	0	2 495	0	2 495		
Caja Rural Los Andes	8 166	7	8 173	0	0	0	0	0	0	0	0	0	0	0	0	8 166	7	8 173		
Caja Rural Nuestra Gente	2 907	0	2 907	0	0	0	0	0	0	0	0	0	0	0	0	2 907	0	2 907		
Edpyme Proempresa	8 545	3	8 548	1 591	0	1 591	12 504	1 453	13 957	0	0	0	0	0	0	22 640	1 456	24 096		
<b>TOTAL</b>	<b>407 421</b>	<b>71 551</b>	<b>478 972</b>	<b>16 552</b>	<b>4</b>	<b>16 556</b>	<b>26 808</b>	<b>1 453</b>	<b>28 261</b>	<b>17 251</b>	<b>663</b>	<b>17 913</b>	<b>1 208</b>	<b>0</b>	<b>1 208</b>	<b>469 240</b>	<b>73 670</b>	<b>542 911</b>		

Fuente: SBS.

Elaboración: BCRP, Sucursal Huancayo.



ANEXO 18

AYACUCHO: CARTERA PESADA DEL SISTEMA FINANCIERO  
(En porcentajes)

ENTIDADES FINANCIERAS	2010								2011				
	May	Jun	Jul	Ago	Set	Oct	Nov	Dic	Ene	Feb	Mar	Abr	May
Empresas Bancarias	2,9	3,0	3,2	4,0	3,6	4,0	3,8	3,7	3,4	3,6	4,1	4,2	3,9
Empresas Financieras	4,5	4,9	4,5	5,6	5,7	5,8	5,4	5,9	6,1	6,1	6,6	6,8	6,7
Cajas Municipales	5,9	5,8	6,0	6,2	6,0	6,4	6,3	5,5	6,2	6,6	6,8	7,3	7,1
Cajas Rurales	9,4	9,5	8,8	10,3	8,5	8,8	7,2	7,3	6,7	4,7	5,0	5,1	5,2
Edpymes	3,4	3,5	3,6	3,7	4,0	4,3	4,4	4,4	5,7	6,1	5,7	5,7	5,3
Agrobanco	4,3	4,4	4,7	4,8	4,8	29,0	19,2	13,5	13,4	13,6	13,7	13,1	n.d.
<b>Total</b>	<b>3,9</b>	<b>4,1</b>	<b>4,3</b>	<b>4,5</b>	<b>4,2</b>	<b>4,3</b>	<b>4,9</b>	<b>4,6</b>	<b>4,7</b>	<b>4,8</b>	<b>5,1</b>	<b>5,2</b>	<b>5,0</b>

Fuente: Superintendencia de Banca y Seguros - SBS y entidades del sistema financiero.

Elaboración: BCRP, Sucursal Huancayo.

## VI. FICHA TÉCNICA

### Metodología del Cálculo del Indicador de Actividad Económica Regional de Ayacucho

El Indicador de Actividad Económica Regional es un indicador parcial de corto plazo, que busca medir el desenvolvimiento de la economía regional a partir de la evolución de la actividad de los principales sectores. Los sectores considerados representan el 58,2 por ciento del Valor Agregado Bruto del departamento, publicado por el INEI.

El indicador, se obtiene mediante la agregación ponderada de los índices sectoriales, utilizando como factor de ponderación la estructura porcentual anual del año 2007, elaborado por el INEI.

$$\text{Indicador Regional} = \sum_{i=1}^n I_{\text{sector } i(t)} * w_i$$

$I_i$  = Índice del sector  $i$  en el período (mes)  $t$   
 $n$  = Número de sectores que componen el índice  
 $w_i$  = Peso relativo ponderado del sector  $i$  en base a su contribución al PBI departamental 2007.

Los sectores que incluye el indicador son: agropecuario, pesca, minería, manufactura, electricidad, construcción, servicios gubernamentales y servicios financieros.

El índice de los sectores agropecuario, pesca, minería, manufactura y electricidad, se calcula en base al Valor Bruto de Producción, de la siguiente manera:

$$\text{Indice sector}_i = \left[ \frac{VBP_{it}}{VBP_i \text{ prom. 2007}} \right] \times 100$$

en donde:

$i$  = Sector analizado  
 $VBP_{it}$  = Valor Bruto de la Producción del sector  $i$  del mes  $t$  a precios de 1994.  
 $VBP_i \text{ prom. 2007}$  = Valor Bruto de Producción promedio 2007 del sector  $i$  a precios de 1994.

#### Características del procedimiento:

- a) La clasificación de los sectores productivos se basa en la Clasificación Industrial Internacional Uniforme (CIIU-Revisión 3).
- b) Las fuentes de la información sectorial son:
  - Para los sectores agropecuario y minero, los respectivos ministerios sectoriales.
  - Para el sector electricidad, la fuente es el Ministerio de Energía y Minas (Minem).
  - Para el sector construcción, la fuente es la empresa Cemento Andino S.A.
  - Para los sectores servicios gubernamentales y servicios financieros, las fuentes son el Ministerio de Economía y Finanzas (Sistema Integrado de Administración Financiera del Sector Público SIAF-SP) y la Superintendencia de Banca, Seguros y AFP, respectivamente.
- c) El valor bruto de producción (VBP) de los sectores agropecuario, minero y electricidad, se obtiene de la aplicación de los precios del año base (1994), a los volúmenes de producción de los sectores respectivos. Los precios del año base, son los utilizados por la Dirección Nacional de Cuentas Nacionales del INEI.
- d) El VBP del sector construcción se estima de manera indirecta y se utiliza como información básica los despachos de cemento.
- e) El VBP del sector servicios gubernamentales se calcula a partir del gasto en *Remuneraciones* y compra de *Bienes y Servicios* del Gobierno Regional, que se deflactan a precios del año 1994, utilizando el IPC e IPM, respectivamente.

La fuente es el Ministerio de Economía y Finanzas.

- f) El VBP del sector Servicios Financieros se calcula a partir de la sumatoria de los saldos de intermediación (créditos directos y depósitos) de las instituciones financieras que operan en el departamento, deflactados a precios de 1994, utilizando el IPC.

**ESTRUCTURA DEL INDICADOR REGIONAL**

SECTOR	PONDERACION (%) 2007
Agropecuario	20,9
Minería	6,7
Electricidad	0,5
Construcción	11,8
Servicios Gubernamentales	16,5
Servicios Financieros	1,8
<b>TOTAL</b>	<b>58,2</b>

**Nota:** Para el caso del sector Servicios Financieros, se considera el peso del sector a nivel nacional (1,8 por ciento).