



**BANCO CENTRAL DE RESERVA DEL PERÚ**

**SUCURSAL HUANCAYO**

**SÍNTESIS ECONÓMICA DE AYACUCHO  
ABRIL 2011<sup>1</sup>**

**DEPARTAMENTO DE ESTUDIOS ECONÓMICOS**

---

<sup>1</sup> En la elaboración de este informe participaron: Francisco Callupe Casaño y Sergio Carrasco Mamani.

## CONTENIDO

|  |    |
|--|----|
| RESEÑA INTRODUCTORIA   | 3  |
| I. ACTIVIDAD PRODUCTIVA Y OTRAS  | 4  |
| 1.1. Producción  | 4  |
| 1.1.1. Producción Agropecuaria   | 4  |
| 1.1.2. Producción de Electricidad  | 8  |
| 1.1.3. Producción Minera   | 9  |
| 1.1.4. Construcción  | 10 |
| 1.2. Turismo   | 11 |
| II. SECTOR EXTERNO   | 11 |
| 2.1. Exportaciones   | 11 |
| III. FINANZAS PÚBLICAS   | 13 |
| 3.1. Gobierno Central  | 13 |
| 3.2. Gastos del Sector Público   | 14 |
| 3.3. Inversiones del Sector Público                                      | 17 |
| IV. MONEDA Y CRÉDITO   | 18 |
| 4.1. Depósitos del Sistema Financiero                                    | 18 |
| 4.2. Crédito del Sistema Financiero                                      | 20 |
| 4.3. Morosidad del Sistema Financiero                                    | 22 |
| 4.4. Crédito a la Pequeña y Microempresa                                 | 23 |
| V. INFORMACIÓN ESTADÍSTICA   | 24 |
| Anexo 1: Producción Agropecuaria   | 25 |
| Anexo 2: Siembras de Principales Cultivos                                | 26 |
| Anexo 3: Producción Eléctrica  | 27 |
| Anexo 4: Producción Minera   | 28 |
| Anexo 5: Ventas de Cemento   | 29 |
| Anexo 6: Arribos por Categorías  | 30 |
| Anexo 7: Exportaciones por Grupo de Productos                            | 31 |
| Anexo 8: Exportaciones por Bloque Económico y Países                     | 32 |
| Anexo 9: Ingresos Corrientes del Gobierno Central                        | 33 |
| Anexo 10: Gasto Público Devengado por Niveles de Gobierno                | 34 |
| Anexo 11: Gasto Público Devengado por Tipo y Niveles de Gobierno         | 35 |
| Anexo 12: Gasto Público Total por Genérica de Gasto                      | 35 |
| Anexo 13: Inversiones del Sector Público Total por Funciones             | 36 |
| Anexo 14: Depósitos y Obligaciones del Sistema Financiero                | 37 |
| Anexo 15: Depósitos en las Entidades Financieras Ubicadas por Provincias | 38 |
| Anexo 16: Crédito del Sistema Financiero al Sector Privado               | 39 |
| Anexo 17: Crédito de las Entidades Financieras Ubicadas por Provincias   | 40 |
| Anexo 18: Cartera Pesada del Sistema Financiero                          | 41 |
| VI. FICHA TÉCNICA  | 42 |

**DIRECCIÓN EN INTERNET**

<http://www.bcrp.gob.pe>

## RESEÑA INTRODUCTORIA

Entre enero y abril, el **Indicador de Actividad Económica Regional** disminuyó 3,4 por ciento, influenciado por el desempeño negativo de las actividades de minería (-18,6 por ciento), agropecuaria (-9,0 por ciento), electricidad (-7,0 por ciento) y construcción (-12,6 por ciento); contrarrestado parcialmente por el crecimiento en servicios gubernamentales y financieros (5,5 y 19,6 por ciento, respectivamente).

El valor FOB mensual de las **exportaciones** sumó US\$ 10,4 millones, superior en 154,5 por ciento, debido a las mayores ventas de productos tradicionales, como concentrados de oro a Suiza, así como de plomo y zinc con destino a China. En cuanto a los productos no tradicionales, el incremento se sustentó en los mayores embarques de cacao a Venezuela y Bélgica; así como de tara y semillas de tara a España, Argentina y China.

La **SUNAT** captó S/. 3,1 millones, monto menor en 7,6 por ciento con relación a abril del año pasado, por la menor recaudación del IGV e Impuesto a la Renta.

El **Gasto del Sector Público**, sumó en el mes S/. 112,0 millones, inferior en 10,4 por ciento en variaciones reales. Entre enero y abril, totalizó S/. 527,8 millones, superior en S/. 125,5 millones (27,9 por ciento), ante

los mayores egresos del Gobierno Central tanto para Gastos Corrientes como de Capital.

La **Inversión Pública** del mes devengó S/. 47,6 millones, inferior en S/. 1,2 millones (-5,6 por ciento), ante menores gastos en Salud, Educación y Agropecuaria. Entre enero y abril, sumó S/. 242,8 millones, mayor en S/. 106,8 millones (74,0 por ciento), debido al incremento de los gastos en Salud, Transportes y, Orden Público y Seguridad.

En el sistema financiero regional, los **depósitos y colocaciones** crecieron 10,4 y 22,9 por ciento, respectivamente con relación a abril de 2010. El Interbank tuvo la mayor participación en los totales captados con un 30,1 por ciento, mientras que en el mercado de colocaciones destacó el Banco de Crédito con 23,8 por ciento. Asimismo, destacaron en crecimiento los depósitos a la vista y los créditos de consumo.

Respecto a la morosidad del sistema financiero, el ratio fue de 5,2 por ciento, mayor en 1,1 puntos porcentuales respecto de abril del año pasado.

## I. ACTIVIDAD PRODUCTIVA

### 1.1 Producción

Entre enero y abril, el Indicador de Actividad Económica Regional disminuyó 3,4 por ciento, influenciado por el desempeño negativo de las actividades de minería (-18,6 por ciento), agropecuaria (-9,0 por ciento), electricidad (-7,0 por

ciento) y construcción (-12,6 por ciento); contrarrestado parcialmente por el crecimiento en servicios gubernamentales y financieros (5,5 y 19,6 por ciento, respectivamente).

**CUADRO Nº 1**  
**ÍNDICADOR DE ACTIVIDAD ECONÓMICA REGIONAL 1/ 2/**  
**(Variación porcentual respecto a similar periodo del año anterior)**

| SECTOR                    | PONDERACIÓN<br>3/ | 2011          |
|---------------------------|-------------------|---------------|
|                           |                   | ENERO - ABRIL |
| Agropecuario              | 20,9              | -9,0          |
| Agrícola                  |                   | -20,2         |
| Pecuario                  |                   | 7,1           |
| Minería                   | 6,7               | -18,6         |
| Electricidad              | 0,5               | -7,0          |
| Construcción              | 11,8              | -12,6         |
| Servicios Gubernamentales | 16,5              | 5,5           |
| Servicios Financieros     | 1,8               | 19,6          |
| <b>TOTAL</b>              | <b>58,2</b>       | <b>-3,4</b>   |

1/ Es un indicador parcial de la actividad económica de la región que alcanza una cobertura del 58,2 por ciento del valor agregado bruto de la producción regional según cifras del INEI.

2/ Actualizado con información al 20 de junio de 2011

3/ Considera la estructura productiva de la región para el año 2007 según cifras del INEI.

En servicios financieros se considera como ponderación el promedio nacional para dicho año (1,8 por ciento).

Fuente: MINAG, MINEM, Cemento Andino, MEF y SBS.

Elaboración: BCRP, Sucursal Huancayo.

#### 1.1.1 Producción Agropecuaria

La producción agropecuaria mensual cayó 7,0 por ciento con relación a abril de 2010, por el comportamiento negativo del subsector agrícola (-19,8 por ciento), aunque contrarrestado parcialmente por la parte pecuaria (18,0 por ciento). En el primer caso, por la menor producción de papa, avena forrajera, maíz amiláceo y maíz

choclo; mientras que en la parte pecuaria por el aumento de carne y leche de vacuno.

En el acumulado enero – abril, el sector descendió 9,0 por ciento, influenciado por la contracción del sub sector agrícola (-20,2 por ciento).

**GRÁFICO Nº 1**  
**VALOR BRUTO DE PRODUCCIÓN AGROPECUARIA**  
**(Variación real 1/)**

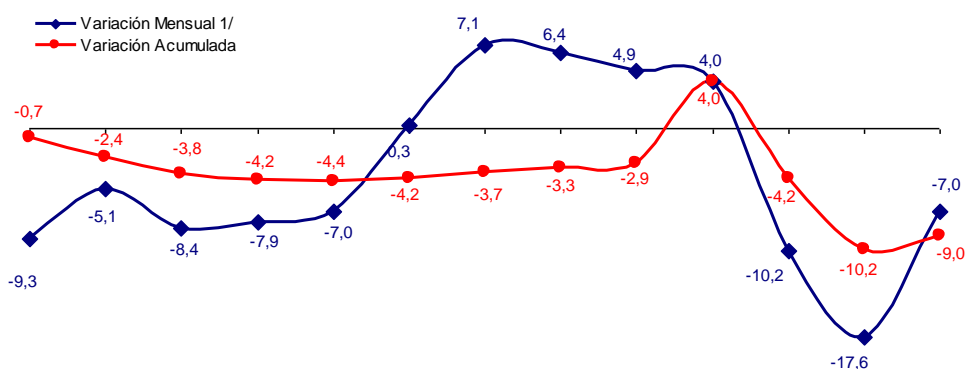

1/ Respecto a similar mes del año anterior.

Elaboración: BCRP, Sucursal Huancayo.

**CUADRO N° 2**  
**VALOR BRUTO DE PRODUCCIÓN AGROPECUARIA**  
(Variación real 1/)

| SUB SECTOR                 | ABRIL       |             | ENERO – ABRIL |             |
|----------------------------|-------------|-------------|---------------|-------------|
|                            | 2010        | 2011        | 2010          | 2011        |
| Agrícola                   | -9,1        | -19,8       | -3,5          | -20,2       |
| Pecuario                   | -9,8        | 18,0        | 3,5           | 7,1         |
| <b>Sector Agropecuario</b> | <b>-9,3</b> | <b>-7,0</b> | <b>-0,7</b>   | <b>-9,0</b> |

1/ Respecto al mismo mes o periodo del año anterior

Fuente: MINAG.

Elaboración: BCRP, Sucursal Huancayo.

### Sub Sector Agrícola Producción

El subsector cayó 19,8 por ciento, por la menor producción de papa (-27,7 por ciento), avena forrajera (-27,6 por ciento), maíz amiláceo (-65,4 por ciento) y maíz choclo (-29,8 por ciento). En general, afectados por la pérdida de cultivos ante los factores climáticos adversos (excesivas lluvias) durante su fase de desarrollo, a pesar de registrarse mayores instalaciones para esta campaña.

En lo que va del año, la contracción de 20,2 por ciento obedeció a la menor producción de los cultivos citados en el párrafo anterior, precisándose que por efectos climáticos adversos se ha registrado hasta el momento la pérdida de 3 832 y 3 643 hectáreas de papa y maíz amiláceo, respectivamente.

**CUADRO N° 3**  
**PRODUCCIÓN DE PRINCIPALES PRODUCTOS AGRÍCOLAS 1/**  
**TM**

| CULTIVOS           | ABRIL  |        |        | ENERO – ABRIL |         |        |
|--------------------|--------|--------|--------|---------------|---------|--------|
|                    | 2010   | 2011   | Var. % | 2010          | 2011    | Var. % |
| Alfalfa            | 31 939 | 32 847 | 2,8    | 126 692       | 129 517 | 2,2    |
| Arveja grano seco  | 312    | 107    | - 65,7 | 321           | 111     | - 65,4 |
| Arveja grano verde | 836    | 615    | - 26,4 | 2 430         | 1 919   | - 21,0 |
| Avena forrajera    | 15 636 | 11 317 | - 27,6 | 18 439        | 13 335  | - 27,7 |
| Cacao              | 540    | 585    | 8,3    | 775           | 884     | 14,1   |
| Café               | 748    | 745    | - 0,4  | 974           | 1 014   | 4,1    |
| Cebada grano       | 186    | 53     | - 71,5 | 188           | 54      | - 71,3 |
| Frijol grano seco  | 276    | 223    | - 19,2 | 342           | 287     | - 16,1 |
| Haba grano seco    | 496    | 255    | - 48,6 | 507           | 258     | - 49,1 |
| Maíz amiláceo      | 1 080  | 374    | - 65,4 | 1 121         | 379     | - 66,2 |
| Maíz choclo        | 2 612  | 1 833  | - 29,8 | 7 804         | 5 377   | - 31,1 |
| Olluco             | 1 166  | 733    | - 37,1 | 1 234         | 797     | - 35,4 |
| Piña               | 9      | 19     | 111,1  | 342           | 437     | 27,8   |
| Papa               | 40 037 | 28 966 | - 27,7 | 76 695        | 44 790  | - 41,6 |
| Trigo              | 67     | 1      | - 98,5 | 79            | 1       | - 98,7 |
| Tuna               | 1 635  | 1 436  | - 12,2 | 14 612        | 13 405  | - 8,3  |
| Yuca               | 572    | 654    | 14,3   | 2 635         | 2 644   | 0,3    |

1/ Cifras Preliminares

Fuente: MINAG.

Elaboración: BCRP, Sucursal Huancayo.

**GRÁFICO N° 2**  
**VALOR BRUTO DE PRODUCCIÓN AGRÍCOLA**  
(Variación real 1/)

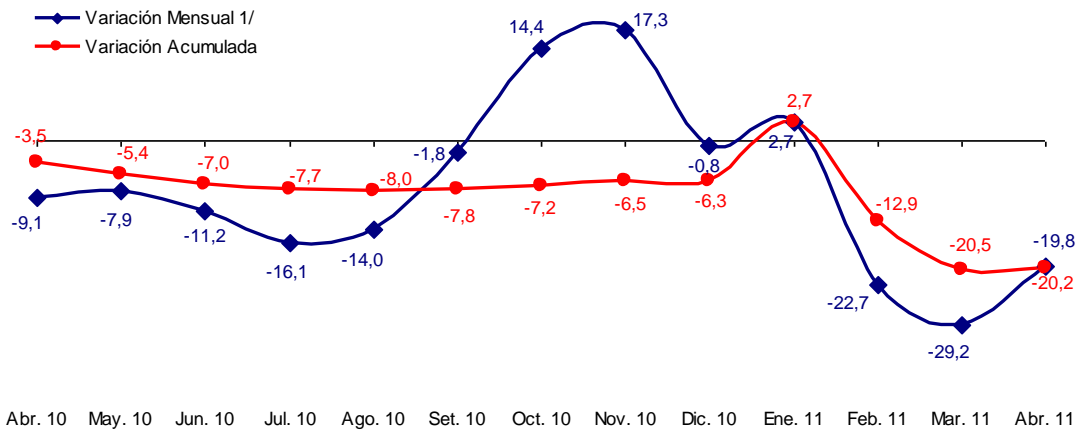

Abr. 10 May. 10 Jun. 10 Jul. 10 Ago. 10 Set. 10 Oct. 10 Nov. 10 Dic. 10 Ene. 11 Feb. 11 Mar. 11 Abr. 11

1/ Respecto a similar mes del año anterior.

Elaboración: BCRP, Sucursal Huancayo.

**CUADRO N° 4**  
**PRECIOS EN CHACRA DE PRINCIPALES CULTIVOS**  
(En nuevos soles por Kg.)

| CULTIVOS           | ABRIL |      | Var. % |
|--------------------|-------|------|--------|
|                    | 2010  | 2011 |        |
| Arveja grano verde | 1,27  | 1,23 | - 3,4  |
| Café               | 5,09  | 5,13 | 0,7    |
| Cacao              | 6,02  | 6,04 | 0,3    |
| Frijol grano seco  | 2,38  | 2,52 | 5,9    |
| Haba grano verde   | 0,89  | 0,85 | - 4,0  |
| Maíz choclo        | 0,84  | 0,93 | 10,8   |
| Papa               | 0,59  | 0,67 | 14,3   |
| Yuca               | 0,45  | 0,47 | 3,8    |

Fuente: MINAG.

Elaboración: BCRP, Sucursal Huancayo.

**GRÁFICO N° 3**  
**PARTICIPACIÓN EN EL VBP AGRÍCOLA**  
Enero - Abril 2011

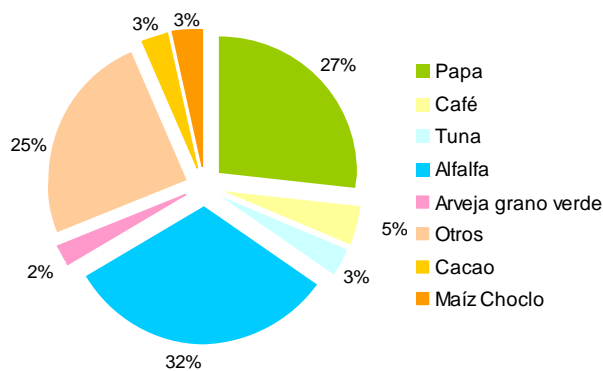

Elaboración: BCRP, Sucursal Huancayo.

## Siembras

Se instalaron 170 hectáreas, inferior en 3,4 por ciento a abril de 2010, principalmente en maíz choclo (-66,7 por ciento), frijol grano seco (-53,3 por ciento) y trigo (-61,5 por ciento), que se instalaron en zonas que cuentan con riego, destacando que la descapitalización económica de los agricultores, por la pérdida de sus cultivos ante factores climáticos adversos, motivó dicha contracción. Cabe precisar que, entre el segundo y el tercer bimestre las siembras descienden puesto que más del 80 por ciento de tierras agrícolas son de secano y dependen de las lluvias, a ello se suma el riesgo de pérdida que se incrementa en dichos meses, por efecto de las bajas temperaturas (heladas).

En lo que va de la campaña 2010 – 2011, las siembras crecieron en 4,0 por ciento, alcanzando las 90 366 hectáreas. Las mayores instalaciones se registraron en papa (6,0 por ciento), maíz choclo (13,4 por ciento), frijol grano seco (12,5 por ciento) y arveja grano verde (15,2 por ciento); sin embargo las excesivas precipitaciones pluviales, veranillos y granizadas en algunas provincias de la región, conllevó a la pérdida de 3 832, 3643 y 1497 hectáreas de papa, maíz amiláceo y arveja, entre las más importantes. En conjunto se perdieron 17 570 hectáreas, por lo que en términos netos, las siembras aptas para cosechas sólo serán de 72 796 hectáreas.

**CUADRO N° 5  
SUPERFICIE SEMBRADA (Has) 1/**

| CULTIVOS            | ABRIL      |            |               | AGOSTO - ABRIL |               |             |
|---------------------|------------|------------|---------------|----------------|---------------|-------------|
|                     | 2010       | 2011       | Var. %        | 2009/2010      | 2010/2011     | Var. %      |
| <b>TRANSITORIOS</b> | <b>150</b> | <b>165</b> | <b>10,0</b>   | <b>86 550</b>  | <b>89 938</b> | <b>3,9</b>  |
| Arveja grano verde  | 28         | 44         | 57,1          | 1 138          | 1 311         | 15,2        |
| Cebada grano        | 3          | 8          | 166,7         | 12 190         | 12 567        | 3,1         |
| Frijol grano seco   | 15         | 7          | - 53,3        | 1 622          | 1 824         | 12,5        |
| Haba grano seco     | 0          | 0          | -             | 5 672          | 5 743         | 1,3         |
| Haba grano verde    | 1          | 37         | 3 600,0       | 1 124          | 1 384         | 23,1        |
| Maíz amiláceo       | 6          | 0          | - 100,0       | 17 620         | 18 193        | 3,3         |
| Maíz amarillo       | 0          | 0          | -             | 1 050          | 1 027         | - 2,2       |
| Maíz choclo         | 21         | 7          | - 66,7        | 1 480          | 1 679         | 13,4        |
| Oca                 | 0          | 0          | -             | 1 378          | 1 183         | - 14,2      |
| Olluco              | 0          | 0          | -             | 2 378          | 2 351         | - 1,1       |
| Papa                | 3          | 0          | - 100,0       | 17 267         | 18 305        | 6,0         |
| Quinua              | 0          | 0          | -             | 2 669          | 2 774         | 3,9         |
| Trigo               | 13         | 5          | - 61,5        | 8 891          | 9 034         | 1,6         |
| Yuca                | 2          | 1          | - 50,0        | 867            | 736           | - 15,1      |
| Otros               | 58         | 56         | - 3,4         | 11 204         | 11 827        | 5,6         |
| <b>PERMANENTES</b>  | <b>26</b>  | <b>5</b>   | <b>- 80,8</b> | <b>372</b>     | <b>428</b>    | <b>15,1</b> |
| Palto               | 2          | 0          | - 100,0       | 65             | 40            | - 38,5      |
| Café                | 0          | 0          | -             | 0              | 194           | -           |
| Otros               | 24         | 5          | - 79,2        | 307            | 194           | - 36,8      |
| <b>TOTAL</b>        | <b>176</b> | <b>170</b> | <b>- 3,4</b>  | <b>86 922</b>  | <b>90 366</b> | <b>4,0</b>  |

1/ Cifras preliminares

Fuente: MINAG.

Elaboración: BCRP, Sucursal Huancayo.

## Sub Sector Pecuario

La producción pecuaria fue superior en 18,0 por ciento, por los buenos resultados en carnes de ovino y vacuno (21,8 y 14,1 por ciento, respectivamente) y leche de vacuno (27,8 por ciento).

Entre enero y abril, el sub sector creció 7,1 por ciento, sustentado en el incremento de la producción de carne y leche de vacuno (5,2 y 19,9 por ciento, respectivamente). Es de resaltar que, la ganadería se ha visto

favorecida por el desarrollo del proyecto Río Cachi, observándose en los últimos años la ampliación de las áreas cultivadas

de pastos naturales, principalmente en las provincias de Huanta y Huamanga.

**CUADRO N° 6  
PRODUCCIÓN PECUARIA  
TM**

| ESPECIES         | ABRIL |       |        | ENERO - ABRIL |        |        |
|------------------|-------|-------|--------|---------------|--------|--------|
|                  | 2010  | 2011  | Var. % | 2010          | 2011   | Var. % |
| Carne de Alpaca  | 112   | 116   | 2,9    | 382           | 355    | -7,2   |
| Carne de Caprino | 117   | 126   | 7,6    | 373           | 380    | 1,8    |
| Carne de Llama   | 80    | 97    | 21,0   | 272           | 287    | 5,7    |
| Carne de Ovino   | 490   | 596   | 21,8   | 1 649         | 1 736  | 5,3    |
| Carne de Porcino | 385   | 463   | 20,3   | 1 333         | 1 451  | 8,9    |
| Carne de Vacuno  | 2 079 | 2 371 | 14,1   | 7 003         | 7 364  | 5,2    |
| Leche Vacuno     | 7 463 | 9 539 | 27,8   | 17 609        | 21 105 | 19,9   |

Fuente: MINAG.

Elaboración: BCRP, Sucursal Huancayo.

**GRÁFICO N° 4  
PARTICIPACIÓN EN EL VBP PECUARIO  
Enero – Abril 2011**

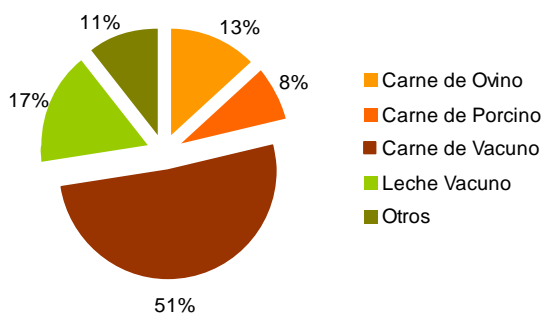

**GRÁFICO N° 5  
VALOR BRUTO DE PRODUCCIÓN PECUARIA  
(Variación real 1/)**

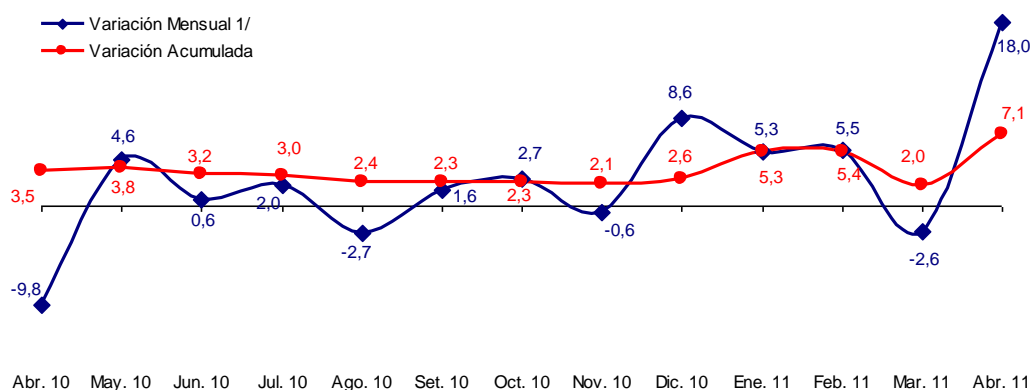

1/ Respecto a similar mes del año anterior.

Elaboración: BCRP, Sucursal Huancayo.

### 1.1.2 Producción de Electricidad

La generación eléctrica de la región cayó 9,3 por ciento, respecto a abril del año anterior; y en lo que va del año disminuyó 7,0 por ciento, en ambos casos se debe a que las centrales de San Francisco y Quicapata se encuentran en mantenimiento, destacando en este último caso que, a fines de junio próximo ingresará a operar a su capacidad

máxima. Cabe indicar que, más del 90 por ciento de la energía eléctrica es generada por la empresa Electrocentro, que opera las hidroeléctricas antes mencionadas, así como la de Llusita, estando todas conectadas al Sistema Eléctrico Interconectado Nacional (SEIN).

**CUADRO N° 7  
GENERACIÓN ELÉCTRICA 1/  
Megavatios Hora (MWH)**

|                          | ABRIL        |            |              | ENERO - ABRIL |              |              |
|--------------------------|--------------|------------|--------------|---------------|--------------|--------------|
|                          | 2010         | 2011       | Var.%        | 2010          | 2011         | Var.%        |
| <b>ENERGÍA ELÉCTRICA</b> | <b>1 083</b> | <b>983</b> | <b>- 9,3</b> | <b>3 858</b>  | <b>3 588</b> | <b>- 7,0</b> |

1/ Variación en términos reales.

Fuente: MINEM.

Elaboración: BCRP, Sucursal Huancayo.



**GRÁFICO N° 6  
GENERACIÓN ELÉCTRICA  
(Mega vatios Hora)**

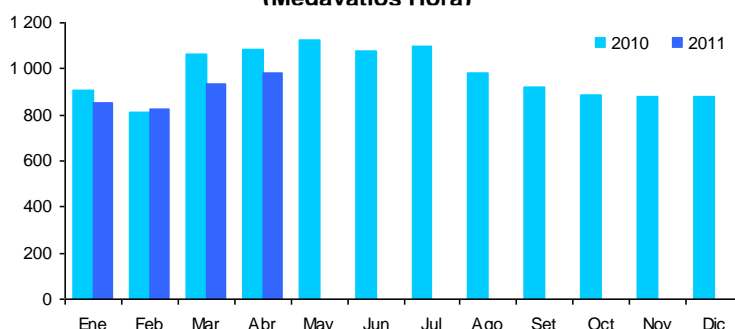

Elaboración: BCRP, Sucursal Huancayo.

### 1.1.3 Producción Minera

La producción minera se contrajo en 11,9 por ciento, básicamente por la menor extracción de plata (-9,4 por ciento), así como por la nula producción de cobre, plomo y zinc. Ello debido a que desde febrero, la minera Catalina Huanca ha suspendido sus operaciones, luego de que las excesivas precipitaciones pluviales hicieran colapsar la

zona de descarga de relaves mineros, por lo que en los próximos meses reactivará sus operaciones.

En el acumulado, se registró una contracción de 18,6 por ciento, influenciado por la menor producción de plata y zinc (-14,0 y -80,3 por ciento, respectivamente).

**CUADRO N° 8  
PRODUCCIÓN MINERA METÁLICA 1/  
Contenido Fino**

| MINERAL         | ABRIL  |        |               | ENERO - ABRIL |        |              |
|-----------------|--------|--------|---------------|---------------|--------|--------------|
|                 | 2010   | 2011   | Var. %        | 2010          | 2011   | Var. %       |
| Cobre (TMF)     | 59     | 0      | -100,0        | 213           | 34     | -83,8        |
| Oro (KGF)       | 376    | 501    | 33,4          | 1 548         | 1 698  | 9,7          |
| Plata (KGF)     | 26 536 | 24 033 | - 9,4         | 104 353       | 89 698 | -14,0        |
| Plomo (TMF)     | 388    | 0      | -100,0        | 1 964         | 352    | -82,1        |
| Zinc (TMF)      | 2 033  | 0      | -100,0        | 7 974         | 1 568  | -80,3        |
| <b>TOTAL 1/</b> |        |        | <b>- 11,9</b> |               |        | <b>-18,6</b> |

1/ Variación en términos reales.

Fuente: MINEM.

Elaboración: BCRP, Sucursal Huancayo.

**GRÁFICO N° 7  
VALOR BRUTO DE PRODUCCIÓN MINERA  
(Variación real 1/)**

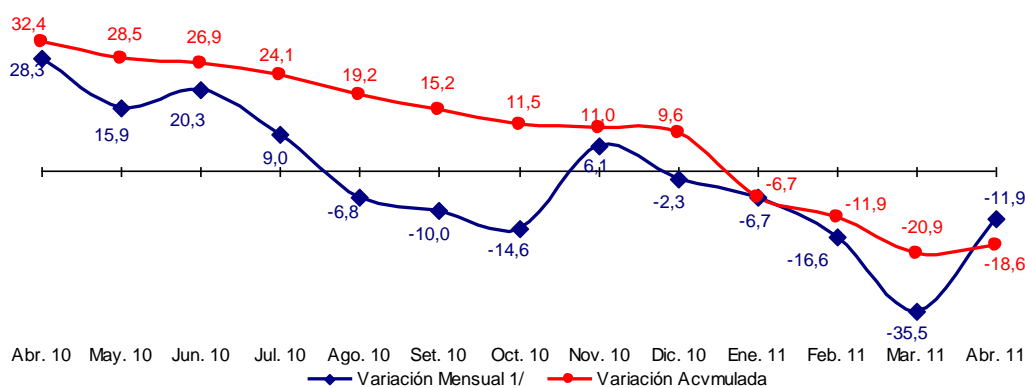

1/ Respecto a similar mes del año anterior.

Elaboración: BCRP, Sucursal Huancayo.

En el acumulado, destacó por su contribución al VBP minero, el oro, la plata y el zinc con una participación de 55, 40 y 4 por ciento respectivamente. En el caso del oro, destacó la producción de la Minera Laytaruma con el 60 por ciento de participación; mientras que en plata sobresalió la Minera Suyamarca con un

96 por ciento de la producción. La cotización internacional del oro fue de US\$ 1 476 la onza troy, superior en 29 por ciento respecto a abril del año pasado (US\$ 1 147), debido a la mayor demanda de los inversionistas por este metal refugio.

**GRÁFICO N° 8**  
**PRODUCCIÓN DE ORO Y COTIZACIÓN INTERNACIONAL**

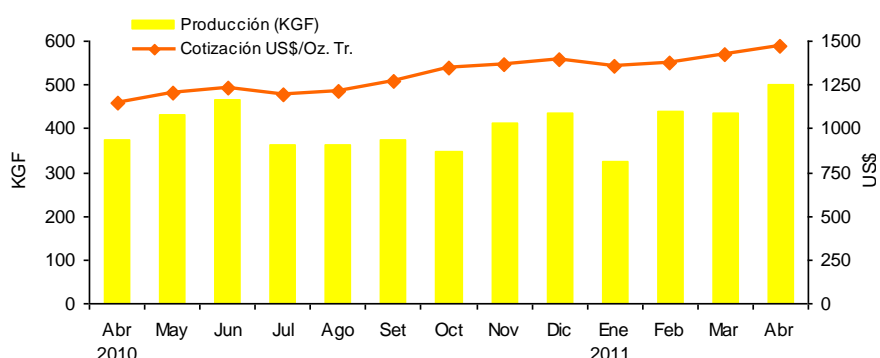

Elaboración: BCRP, Sucursal Huancayo.

**GRÁFICO N° 9**  
**PARTICIPACIÓN EN EL VBP MINERO**  
**Enero - Abril 2011**

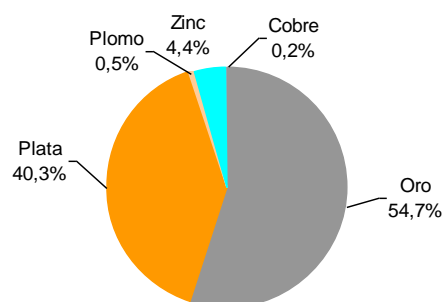

Cabe indicar que el 2010, la actividad minera permitió que la región percibiera por concepto de canon y regalías mineras la suma de S/. 48,7 millones. De otro lado, se espera que

en los próximos años se desarrollen importantes inversiones en el sector, considerando que actualmente existen más de 70 proyectos en la fase de exploración.

### 1.1.4 Construcción

El indicador del sector, medido a través de las ventas de cemento, registró una contracción de 13,4 por ciento, en cuyo resultado influyeron las fuertes precipitaciones pluviales, que restringieron el transporte en el tramo Huancayo – Ayacucho, así como la menor ejecución de proyectos de infraestructura pública.

En el acumulado, la disminución de 12,6 por ciento se sustentó en la menor ejecución de proyectos públicos, por el recorte presupuestario que afectó a los Gobiernos Regionales.

**CUADRO N° 9**  
**INDICADOR DEL SECTOR CONSTRUCCIÓN 1/**

|                        | ABRIL |       |              | ENERO - ABRIL |        |              |
|------------------------|-------|-------|--------------|---------------|--------|--------------|
|                        | 2010  | 2011  | Var.%        | 2010          | 2011   | Var.%        |
| Ventas de Cemento (TM) | 7 182 | 6 217 | -13,4        | 32 202        | 28 149 | -12,6        |
| <b>TOTAL 1/</b>        |       |       | <b>-13,4</b> |               |        | <b>-12,6</b> |

1/ Variación en términos reales.

Fuente: Cemento Andino.

Elaboración: BCRP, Sucursal Huancayo.

**GRÁFICO N° 10  
VENTAS DE CEMENTO  
EN TM**

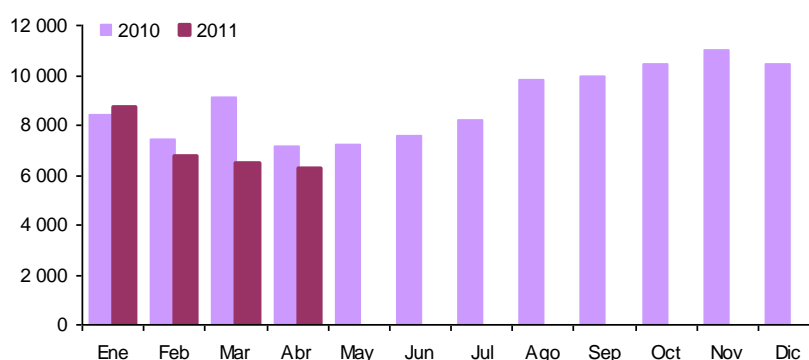

Elaboración: BCRP, Sucursal Huancayo.

## 1.2 Turismo

Las visitas turísticas a la región aumentaron en 6,0 por ciento, por el mayor flujo de visitantes nacionales (7,0 por ciento), aunque contrarrestado parcialmente por los menores arribos de extranjeros (-23,5 por ciento).

En lo que va del año, también se registró un avance de 3,7 por ciento, destacando tanto los arribos nacionales (3,5 por ciento) y extranjeros (9,0 por ciento), siendo los principales destinos de los turistas las provincias de Huamanga y Huanta.

**CUADRO N° 10  
ARRIBOS A ESTABLECIMIENTOS DE HOSPEDAJE**

|                     | ABRIL         |               |            | ENERO – ABRIL |               |            |
|---------------------|---------------|---------------|------------|---------------|---------------|------------|
|                     | 2010          | 2011          | Var. %     | 2010          | 2011          | Var. %     |
| Arribos Nacionales  | 21 216        | 22 705        | 7,0        | 76 070        | 78 764        | 3,5        |
| Arribos Extranjeros | 761           | 582           | -23,5      | 2 332         | 2 543         | 9,0        |
| <b>TOTAL</b>        | <b>21 977</b> | <b>23 287</b> | <b>6,0</b> | <b>78 402</b> | <b>81 307</b> | <b>3,7</b> |

Fuente: MINCETUR - Ayacucho  
Elaboración: BCRP, Sucursal Huancayo.

## II. SECTOR EXTERNO

### 2.1 Exportaciones

Las exportaciones de la región totalizaron US\$ 10,4 millones, superior en 154,5 por ciento, debido a las mayores ventas de productos tradicionales (164,0 por ciento), como concentrados de oro a Suiza, así como de plomo y zinc con destino a China, en todos los casos por efecto de mayores volúmenes así como por mejores cotizaciones. Respecto al avance de los productos no tradicionales (107,2 por ciento), se sustentó en los mayores

embarques de cacao a los mercados de Venezuela y Bélgica; así como de tara y semillas de tara a Argentina, España y China.

En el periodo enero – abril, las ventas al exterior sumaron US\$ 39,4 millones, monto mayor en 55,8 por ciento, destacando los tradicionales como cobre, oro y plomo, y no tradicionales como cacao y prendas de vestir.

**CUADRO N° 11**  
**EXPORTACIONES POR GRUPO DE PRODUCTOS 1/**  
**(Valor FOB en miles de US\$)**

|                                   | ABRIL        |               |              | ENERO – ABRIL |               |              |
|-----------------------------------|--------------|---------------|--------------|---------------|---------------|--------------|
|                                   | 2010         | 2011          | Var. %       | 2010          | 2011          | Var. %       |
| <b>PRODUCTOS TRADICIONALES</b>    | <b>3 391</b> | <b>8 952</b>  | <b>164,0</b> | <b>23 361</b> | <b>34 624</b> | <b>48,2</b>  |
| Agrícolas                         | 51           | 0             | -100,0       | 174           | 61            | -64,8        |
| Mineros                           | 3 340        | 8 952         | 168,0        | 23 187        | 34 562        | 49,1         |
| <b>PRODUCTOS NO TRADICIONALES</b> | <b>676</b>   | <b>1 400</b>  | <b>107,2</b> | <b>1 905</b>  | <b>4 749</b>  | <b>149,3</b> |
| Agropecuarios                     | 654          | 1 367         | 109,2        | 1 853         | 4 652         | 151,0        |
| Textiles                          | 20           | 28            | 40,2         | 41            | 58            | 41,2         |
| Químicos                          | 0            | 0             | -            | 0             | 9             | -            |
| Otros No Tradicionales            | 2            | 5             | 127,4        | 11            | 30            | 183,2        |
| <b>TOTAL</b>                      | <b>4 067</b> | <b>10 352</b> | <b>154,5</b> | <b>25 266</b> | <b>39 372</b> | <b>55,8</b>  |

1/ Información preliminar

Fuente: SUNAT.

Elaboración: BCRP, Sucursal Huancayo.

Entre enero y abril, los productos tradicionales participaron con el 88 por ciento y los no tradicionales con el 12 por ciento del total. Entre los principales países de destino resaltan, Suiza, China e India que concentraron el 81 por ciento del total

exportado, compuesto principalmente de concentrados mineros de oro, zinc y plomo, los mismos que sobresalieron como los principales productos de exportación con una participación de 48, 18 y 17 por ciento, respectivamente.

**CUADRO N° 12**  
**PRINCIPALES PAISES DE DESTINO Y PRINCIPAL PRODUCTO EXPORTADO**  
**Enero - Abril 2011**

| PAÍS                 | MILES DE US\$ | PRODUCTO                                      |
|----------------------|---------------|---|
| Suiza                | 19 045        | Oro   |
| China                | 8 934         | Zinc, plomo y semillas.                       |
| India                | 3 666         | Zinc  |
| Venezuela            | 2 109         | Cacao   |
| Republica de Corea   | 1 826         | Cobre   |
| Bélgica - Luxemburgo | 940           | Cacao   |
| Otros países         | 2 853         | Zinc, cacao, tara, prendas de vestir y otros. |
| <b>TOTAL</b>         | <b>39 372</b> |   |

Fuente: SUNAT.

Elaboración: BCRP, Sucursal Huancayo.

**GRÁFICO N° 11**  
**ESTRUCTURA DE EXPORTACIONES POR GRUPO DE PRODUCTOS**

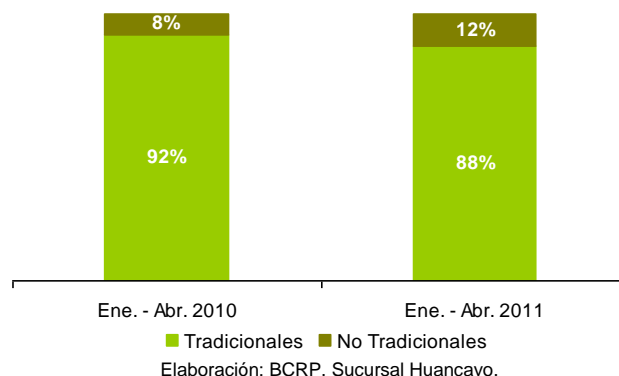

**GRÁFICO N° 12**  
**EXPORTACIONES POR PRODUCTO**  
Enero - Abril 2011

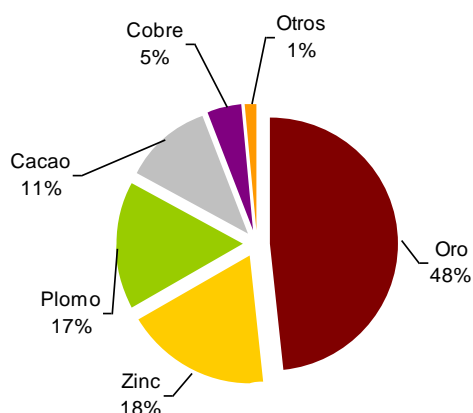

**GRÁFICO N° 13**  
**EXPORTACIONES POR PAÍS DESTINO**  
Enero - Abril 2011

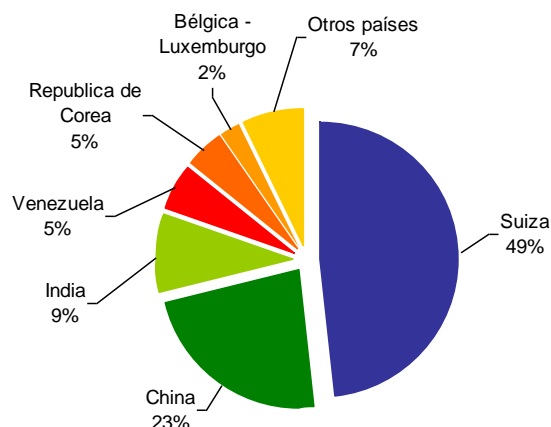

Fuente: SUNAT.  
Elaboración: BCRP, Sucursal Huancayo.

### III. FINANZAS PÚBLICAS

#### 3.1 Gobierno Central

Los ingresos captados por la SUNAT totalizaron S/. 3,1 millones, monto menor en 7,6 por ciento con relación a abril del año pasado, por la menor recaudación del IGV (-25,7 por ciento) e Impuesto a la Renta (-10,3 por ciento).

En lo que va del año, la mayor recaudación (5,5 por ciento) se sustentó en el pago del Impuesto a la Renta (8,5 por ciento) e IGV (7,2 por ciento), sumando ambos una participación del 88 por ciento en la recaudación total.

**CUADRO N° 13**  
**INGRESOS CORRIENTES DEL GOBIERNO CENTRAL**  
(Miles de nuevos soles)

| CONCEPTO                                      | ABRIL        |              |               | ENERO - ABRIL |               |               |
|---|--------------|--------------|---------------|---------------|---------------|---------------|
|   | 2010         | 2011         | Var. % 1/     | 2010          | 2011          | Var. % 1/     |
| <b>I. INGRESOS TRIBUTARIOS</b>                | <b>3 261</b> | <b>3 004</b> | <b>- 10,9</b> | <b>12 510</b> | <b>13 896</b> | <b>8,3</b>    |
| <b>1. Impuesto a la Renta</b>                 | <b>1 780</b> | <b>1 650</b> | <b>- 10,3</b> | <b>6 930</b>  | <b>7 715</b>  | <b>8,5</b>    |
| Personas Naturales                            | 379          | 440          | 12,2          | 1 691         | 2 249         | 29,6          |
| Personas Jurídicas                            | 846          | 755          | - 13,6        | 4 370         | 4 688         | 4,6           |
| Regularización                                | 555          | 455          | - 20,8        | 870           | 778           | - 12,8        |
| <b>2. Impuesto a la Importación</b>           | <b>0</b>     | <b>0</b>     | <b>-</b>      | <b>0</b>      | <b>0</b>      | <b>-</b>      |
| <b>3. Impuesto General a las Ventas (IGV)</b> | <b>1 043</b> | <b>801</b>   | <b>- 25,7</b> | <b>4 126</b>  | <b>4 539</b>  | <b>7,2</b>    |
| Operaciones Internas                          | 1 043        | 801          | - 25,7        | 4 126         | 4 539         | 7,2           |
| Operaciones Externas                          | 0            | 0            | -             | 0             | 0             | -             |
| <b>4. Impuesto Selectivo al Consumo (ISC)</b> | <b>2</b>     | <b>1</b>     | <b>- 45,8</b> | <b>6</b>      | <b>5</b>      | <b>- 17,4</b> |
| <b>5. Otros Ingresos Tributarios</b>          | <b>436</b>   | <b>552</b>   | <b>22,5</b>   | <b>1 449</b>  | <b>1 636</b>  | <b>10,1</b>   |
| <b>6. Devoluciones</b>                        | <b>0</b>     | <b>0</b>     | <b>-</b>      | <b>- 1</b>    | <b>0</b>      | <b>-</b>      |
| <b>II. INGRESOS NO TRIBUTARIOS</b>            | <b>0</b>     | <b>111</b>   | <b>-</b>      | <b>439</b>    | <b>116</b>    | <b>- 74,3</b> |
| <b>TOTAL</b>                                  | <b>3 261</b> | <b>3 115</b> | <b>- 7,6</b>  | <b>12 949</b> | <b>14 011</b> | <b>5,5</b>    |

1/ Variación en términos reales  
Fuente: SUNAT.  
Elaboración: BCRP, Sucursal Huancayo.

**GRÁFICO N° 14  
RECAUDACIÓN TRIBUTARIA  
(Miles de nuevos soles)**

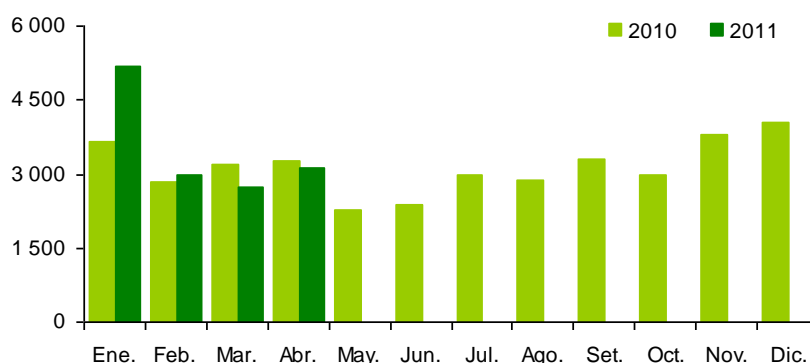

Elaboración: BCRP, Sucursal Huancayo.

### 3.2 Gastos del Sector Público

El gasto público total sumó en el mes S/. 112,0 millones, inferior en 10,4 por ciento en términos reales. La mayor reducción se registró por parte del Gobierno Central y el Gobierno Regional de Ayacucho, en Gastos Corrientes y de Capital, respectivamente.

Entre enero y abril, se gastó S/. 527,8 millones, superior en 27,9 por ciento debido a los mayores desembolsos del Gobierno Central por concepto de Gastos Corrientes y de Capital.

**CUADRO N° 14  
GASTO PÚBLICO DEVENGADO POR NIVELES DE GOBIERNO 1/  
(Miles de nuevos soles)**

|                               | ABRIL          |                |              | ENERO – ABRIL  |                |             |
|-------------------------------|----------------|----------------|--------------|----------------|----------------|-------------|
|                               | 2010           | 2011           | Var. % 2/    | 2010           | 2011           | Var. % 2/   |
| Gobierno Central              | 35 986         | 55 362         | 48,9         | 139 001        | 340 598        | 138,8       |
| Gobierno Regional de Ayacucho | 58 389         | 37 202         | -38,3        | 176 439        | 141 432        | -21,9       |
| Gobiernos Locales             | 26 597         | 19 486         | -29,1        | 86 889         | 45 792         | -48,6       |
| <b>TOTAL</b>                  | <b>120 971</b> | <b>112 049</b> | <b>-10,4</b> | <b>402 329</b> | <b>527 822</b> | <b>27,9</b> |

1/ Gasto devengado: Nivel de gasto que se asocia a la verificación del cumplimiento de las obligaciones, esto es la entrega del bien o prestación del servicio.

2/ Variación en términos reales.

Fuente: Ministerio de Economía y Finanzas – SIAF

Elaboración: BCRP, Sucursal Huancayo.

Del total de gastos devengados en lo que va del año, el 64 por ciento fue ejecutado por el Gobierno Central, seguido por el Gobierno Regional de Ayacucho (27 por ciento) y el restante (9 por ciento) por las municipalidades. Según su composición, el 52 por ciento se destinó a Gastos Corrientes, el cual aumentó en 6,6 por ciento, por mayores gastos del Gobierno Central y

locales. De otro lado, los gastos de capital que representaron el 48 por ciento del total, crecieron en 65,3 por ciento debido a las superiores inversiones del Gobierno Central. Los Servicios de la Deuda, ejecutados por los municipios, fueron de sólo S/. 19 mil, menor en 99,2 por ciento respecto al mismo lapso de 2010.

**GRÁFICO N° 15  
EVOLUCIÓN DEL GASTO PÚBLICO  
(Millones de nuevos soles)**

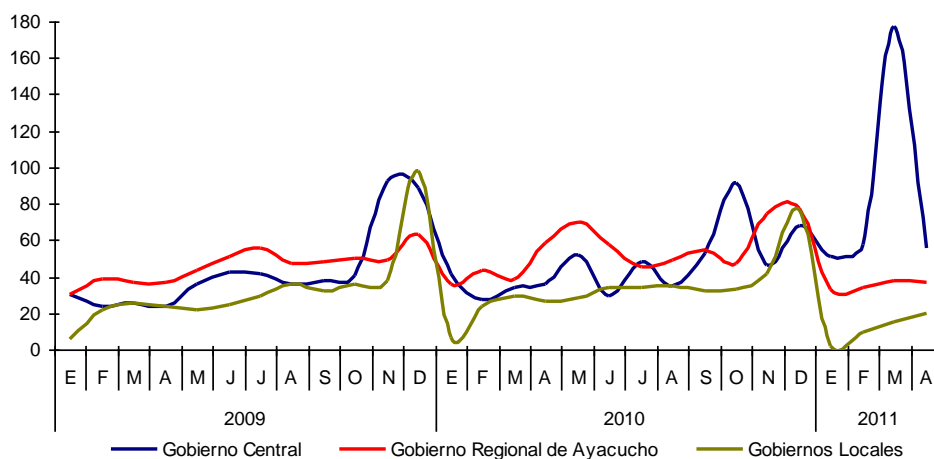

Elaboración: BCRP, Sucursal Huancayo.

**CUADRO N° 15  
GASTO PÚBLICO DEVENGADO POR TIPO Y NIVELES DE GOBIERNO 1/  
(Miles de nuevos soles)**

|                               | ABRIL          |                |              | ENERO – ABRIL  |                |              |
|-------------------------------|----------------|----------------|--------------|----------------|----------------|--------------|
|                               | 2010           | 2011           | Var. % 2/    | 2010           | 2011           | Var. % 2/    |
| <b>GASTOS CORRIENTES</b>      | <b>70 857</b>  | <b>64 240</b>  | <b>-12,3</b> | <b>250 326</b> | <b>273 787</b> | <b>6,6</b>   |
| Gobierno Central              | 29 029         | 21 264         | -29,1        | 92 283         | 116 040        | 22,6         |
| Gobierno Regional de Ayacucho | 32 127         | 34 408         | 3,6          | 126 499        | 131 184        | 1,1          |
| Gobiernos Locales             | 9 701          | 8 569          | -14,5        | 31 543         | 26 564         | -17,9        |
| <b>GASTOS DE CAPITAL</b>      | <b>49 471</b>  | <b>47 790</b>  | <b>-6,5</b>  | <b>149 759</b> | <b>254 015</b> | <b>65,3</b>  |
| Gobierno Central              | 6 957          | 34 098         | 374,3        | 46 717         | 224 558        | 368,5        |
| Gobierno Regional de Ayacucho | 26 262         | 2 794          | -89,7        | 49 940         | 10 248         | -80,0        |
| Gobiernos Locales             | 16 253         | 10 898         | -35,1        | 53 102         | 19 209         | -64,7        |
| <b>SERVICIO DE LA DEUDA</b>   | <b>643</b>     | <b>19</b>      | <b>-97,1</b> | <b>2 244</b>   | <b>19</b>      | <b>-99,2</b> |
| Gobiernos Locales             | 643            | 19             | -97,1        | 2 244          | 19             | -99,2        |
| <b>TOTAL</b>                  | <b>120 971</b> | <b>112 049</b> | <b>-10,4</b> | <b>402 329</b> | <b>527 822</b> | <b>27,9</b>  |

1/ Gasto devengado: Nivel de gasto que se asocia a la verificación del cumplimiento de las obligaciones, esto es la entrega del bien o prestación del servicio.

2/ Variación en términos reales.

Fuente: Ministerio de Economía y Finanzas – SIAF

Elaboración: BCRP, Sucursal Huancayo.

**GRÁFICO N° 16  
PARTICIPACIÓN DEL GASTO  
(Enero – Abril 2011)**

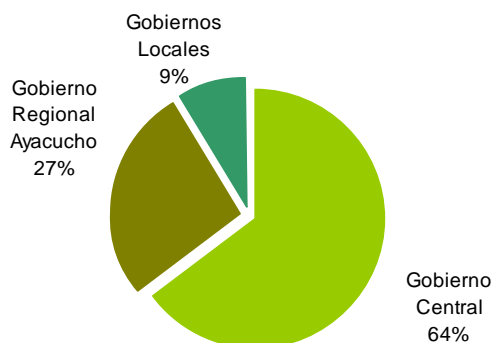

**GRÁFICO N° 17  
COMPOSICIÓN DEL GASTO PÚBLICO  
(Enero – Abril 2011)**



Elaboración: BCRP, Sucursal Huancayo.

Por Genérica de Gasto, entre enero y abril, el aumento de los Gastos Corrientes (6,6 por ciento), se explicó por los mayores pagos por Personal y Obligaciones Sociales, y compras de Bienes y Servicios; mientras que el

incremento de Gastos de Capital (65,3 por ciento), se debió a las mayores inversiones realizadas por el Gobierno Central.

**CUADRO N° 16  
GASTO PÚBLICO DEVENGADO POR TIPO Y NIVELES DE GOBIERNO 1/  
(Miles de nuevos soles)**

|                                       | ABRIL          |                |              | ENERO – ABRIL  |                |              |
|---------------------------------------|----------------|----------------|--------------|----------------|----------------|--------------|
|                                       | 2010           | 2011           | Var. % 2/    | 2010           | 2011           | Var. % 2/    |
| <b>GASTOS CORRIENTES</b>              | <b>70 857</b>  | <b>64 240</b>  | <b>-12,3</b> | <b>250 326</b> | <b>273 787</b> | <b>6,6</b>   |
| Personal y Obligaciones Sociales      | 32 274         | 37 036         | 11,0         | 130 282        | 147 053        | 10,0         |
| Pensiones y Otras Prest. Sociales     | 12 967         | 10 317         | -23,0        | 30 088         | 35 480         | 14,9         |
| Bienes y Servicios                    | 15 420         | 14 020         | -12,0        | 49 050         | 60 271         | 19,8         |
| Donaciones y Transferencias           | 2 016          | 1 801          | -13,5        | 5 867          | 6 441          | 7,0          |
| Otros Gastos                          | 8 181          | 1 066          | -87,4        | 35 038         | 24 542         | -31,7        |
| <b>GASTOS DE CAPITAL</b>              | <b>49 471</b>  | <b>47 790</b>  | <b>-6,5</b>  | <b>149 759</b> | <b>254 015</b> | <b>65,3</b>  |
| Adquisición de Activos No Financieros | 48 749         | 47 576         | -5,6         | 135 982        | 242 825        | 74,0         |
| Adquisición de Activos Financieros    | 0              | 0              | -            | 0              | 0              | -            |
| Donaciones y Transferencias           | 635            | 151            | -77,0        | 12 446         | 4 202          | -67,1        |
| Otros Gastos                          | 87             | 62             | -30,5        | 1 332          | 6 988          | 411,5        |
| <b>SERVICIO DE LA DEUDA</b>           | <b>643</b>     | <b>19</b>      | <b>-97,1</b> | <b>2 244</b>   | <b>19</b>      | <b>-99,2</b> |
| Servicio de la Deuda Pública          | 643            | 19             | -97,1        | 2 244          | 19             | -99,2        |
| <b>TOTAL</b>                          | <b>120 971</b> | <b>112 049</b> | <b>-10,4</b> | <b>402 329</b> | <b>527 822</b> | <b>27,9</b>  |

1/ Gasto devengado: Nivel de gasto que se asocia a la verificación del cumplimiento de las obligaciones, esto es la entrega del bien o prestación del servicio.

2/ Variación en términos reales.

Fuente: Ministerio de Economía y Finanzas – SIAF

Elaboración: BCRP, Sucursal Huancayo.



### 3.3. Inversiones del Sector Público

En abril, la Adquisición de Activos No Financieros (Inversiones) por el sector público totalizó S/. 47,6 millones, inferior en 5,6 por ciento ante los menores gastos en Salud (-28,4 por ciento), Educación (-66,7 por ciento) y Agropecuaria (-72,6 por ciento).

Entre enero y abril, las inversiones sumaron S/. 242,8 millones, superior en 74,0 por ciento ante los mayores gastos en Salud (64,8 por ciento), Transportes (60,6 por ciento) y, Orden Público y Seguridad (11 209,0 por ciento). Las mayores inversiones sólo se registraron en el Gobierno Central (371,5 por ciento).

**CUADRO N° 17**  
**INVERSIONES DEL SECTOR PUBLICO TOTAL POR FUNCIONES 1/**  
**(Miles de nuevos soles)**

|                                  | ABRIL         |               |             | ENERO – ABRIL  |                |             |
|----------------------------------|---------------|---------------|-------------|----------------|----------------|-------------|
|                                  | 2010          | 2011          | Var. % 2/   | 2010           | 2011           | Var. % 2/   |
| 03: Planeamiento y Contingencia  | 2 470         | 1 537         | -39,8       | 5 447          | 3 089          | -44,7       |
| 04: Defensa y Seguridad Nacional | 0             | 0             | -           | 0              | 0              | -           |
| 05: Orden Público y Seguridad    | 229           | 332           | 40,3        | 1 040          | 11 209,0       | 11 209,0    |
| 06: Justicia                     | 179           | 122           | -34,2       | 235            | 571            | 137,4       |
| 07: Trabajo                      | 0             | 0             | -           | 3              | 0              | -100,0      |
| 08: Comercio                     | 463           | 49            | -89,7       | 1 504          | 86             | -94,4       |
| 09: Turismo                      | 135           | 148           | 6,6         | 364            | 657            | 75,8        |
| 10: Agropecuaria                 | 11 380        | 3 218         | -72,6       | 22 326         | 6 885          | -69,9       |
| 11: Pesca                        | 30            | 20            | -35,9       | 196            | 28             | -85,9       |
| 12: Energía                      | 2 368         | 634           | -74,1       | 19 529         | 5 937          | -70,4       |
| 13: Minería                      | 0             | 0             | -           | 0              | 0              | -           |
| 14: Industria                    | 50            | 1             | -98,1       | 105            | 3              | -97,3       |
| 15: Transporte                   | 13 210        | 32 578        | 138,7       | 50 373         | 83 025         | 60,6        |
| 16: Comunicaciones               | 415           | 130           | -69,7       | 597            | 221            | -63,8       |
| 17: Medio Ambiente               | 1 671         | 806           | -53,3       | 3 673          | 1 950          | -48,3       |
| 18: Saneamiento                  | 3 122         | 2 466         | -23,6       | 7 042          | 4 592          | -36,4       |
| 19: Vivienda y Desarrollo Urbano | 354           | 154           | -57,9       | 961            | 313            | -68,3       |
| 20: Salud                        | 3 083         | 2 281         | -28,4       | 4 544          | 7 684          | 64,8        |
| 21: Cultura y Deporte            | 606           | 84            | -86,7       | 1 421          | 243            | -83,3       |
| 22: Educación                    | 8 566         | 2 947         | -66,7       | 15 591         | 6 624          | -58,6       |
| 23: Protección Social            | 419           | 69            | -84,1       | 1 003          | 237            | -77,0       |
| 24: Previsión Social             | 0             | 0             | -           | 26             | 0              | -100,0      |
| <b>TOTAL</b>                     | <b>48 749</b> | <b>47 576</b> | <b>-5,6</b> | <b>135 982</b> | <b>242 825</b> | <b>74,0</b> |
| Gobierno Central                 | 6 597         | 33 884        | 397,1       | 44 814         | 216 798        | 371,5       |
| Gobierno Regional de Ayacucho    | 26 262        | 2 794         | -89,7       | 39 940         | 6 818          | -83,4       |
| Gobiernos Locales                | 15 891        | 10 898        | -33,6       | 51 227         | 19 209         | -63,5       |

1/ Gasto devengado: Nivel de gasto que se asocia a la verificación del cumplimiento de las obligaciones, esto es la entrega del bien o prestación del servicio.

2/ Variación en términos reales.

Fuente: Ministerio de Economía y Finanzas – SIAF

Elaboración: BCRP, Sucursal Huancayo.

**GRÁFICO N° 18**  
**PARTICIPACIÓN DE LAS INVERSIONES**  
**(Enero – Abril 2011)**

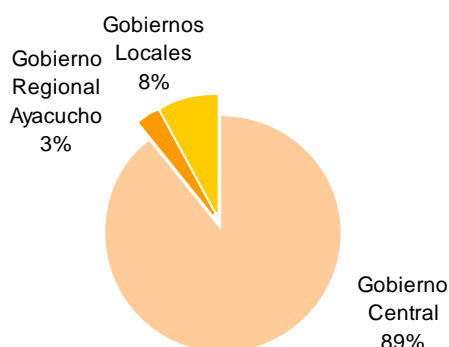

**GRÁFICO N° 19**  
**EVOLUCIÓN DE LA INVERSIÓN PÚBLICA TOTAL**  
**(Millones de nuevos soles)**

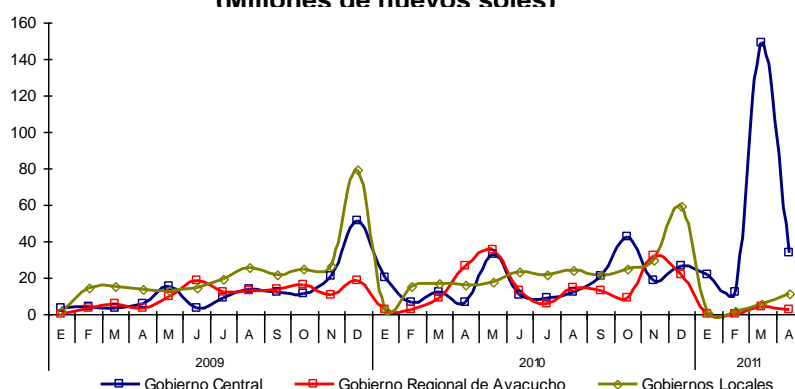

Elaboración: BCRP, Sucursal Huancayo.

## IV. MONEDA Y CRÉDITO

El sistema financiero observó un desempeño positivo al continuar la expansión de los depósitos (10,4 por ciento) y colocaciones (22,9 por ciento) con relación a abril del año pasado.

Respecto a la morosidad, se registró un aumento de 1,1 puntos porcentuales, situándose el ratio en 5,2 por ciento.

### 4.1 Depósitos del Sistema Financiero

Los depósitos en el sistema financiero totalizaron S/. 262,6 millones, saldo superior en 10,4 por ciento, explicado por los mayores depósitos en moneda nacional (18,3 por ciento), aunque contrarrestado parcialmente por la disminución en moneda

extranjera (-13,8 por ciento). Destacó el mayor crecimiento de las instituciones de microfinanzas (11,7 por ciento) respecto de las empresas bancarias (9,8 por ciento).

**CUADRO N° 18**  
**DEPÓSITOS DEL SISTEMA FINANCIERO**  
**(Miles de nuevos soles)**

|                                       | ABRIL          |                |              |
|---------------------------------------|----------------|----------------|--------------|
|                                       | 2010           | 2011           | Var. % 1/    |
| <b>Empresas Bancarias</b>             | 154 605        | 175 405        | 9,8          |
| <b>Instituciones de Microfinanzas</b> | 75 529         | 87 209         | 11,7         |
| Cajas Municipales                     | 47 591         | 58 353         | 18,7         |
| Cajas Rurales                         | 25 856         | 27 098         | 1,4          |
| Empresas Financieras                  | 2 082          | 1 758          | -18,3        |
| <b>TOTAL</b>                          | <b>230 134</b> | <b>262 615</b> | <b>10,4</b>  |
| <b>En M/N</b>                         | <b>173 547</b> | <b>212 204</b> | <b>18,3</b>  |
| <b>En M/E</b>                         | <b>56 587</b>  | <b>50 411</b>  | <b>-13,8</b> |

1/ Variación en valores reales

Fuente: SBS.

Elaboración: BCRP, Sucursal Huancayo.

**GRÁFICO N° 20**  
**DEPÓSITOS DEL SISTEMA FINANCIERO**  
**(Miles de nuevos soles)**

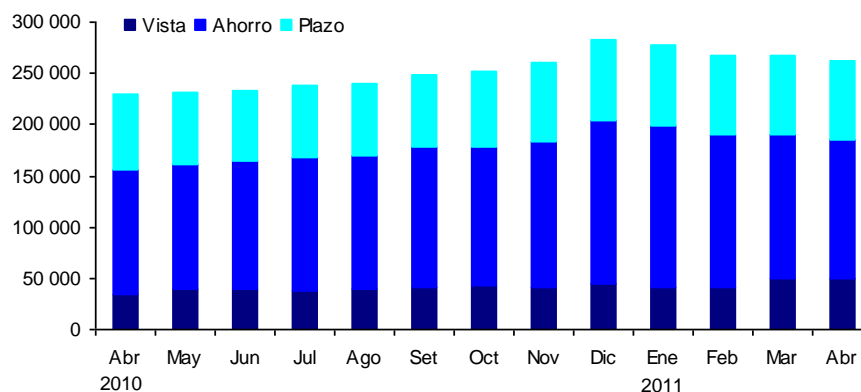

Elaboración: BCRP, Sucursal Huancayo.

Según modalidades de captación, los depósitos a la vista y ahorro crecieron en 42,6 y 7,4 por ciento respectivamente; en tanto que los de plazo sólo aumentaron 0,7 por ciento. En el primer caso, por los mayores pagos de los gobiernos locales para la compra de bienes y servicios, y pago a empresas que vienen ejecutando algunas obras de infraestructura. Respecto a los depósitos de ahorro, el comportamiento se explicó por que los trabajadores del sector minero aún mantienen sus ingresos por

utilidades mineras en el sistema financiero, a los que se sumarían los ahorros de empresas vinculadas al sector de la construcción. De otro lado, los mayores depósitos a plazo, se explican por las mejores tasas de interés pagadas por el sistema financiero.

El Interbank y el Banco de Crédito concentraron el 57,2 por ciento de total de los depósitos.

**CUADRO N° 19**  
**PARTICIPACIÓN EN LOS DEPÓSITOS**  
**(En porcentaje)**

| ENTIDAD                | ABRIL          |              |           |
|------------------------|----------------|--------------|-----------|
|                        | Miles de S/.   | Mes          | Acumulado |
| Interbank              | 79 109         | 30,1         | 30,1      |
| Banco de Crédito       | 71 070         | 27,1         | 57,2      |
| CMAC Ica               | 42 639         | 16,2         | 73,4      |
| CRAC Señor de Luren    | 26 798         | 10,2         | 83,6      |
| Banco Continental      | 21 890         | 8,3          | 92,0      |
| CMAC Huancayo          | 10 321         | 3,9          | 95,9      |
| CMAC Arequipa          | 4 132          | 1,6          | 97,5      |
| Mibanco                | 3 324          | 1,3          | 98,7      |
| Financiera Crediscotia | 1 729          | 0,7          | 99,4      |
| CMAC Piura             | 1 261          | 0,5          | 99,9      |
| CRAC Nuestra Gente     | 300            | 0,1          | 100,0     |
| Financiera Edyficar    | 29             | 0,0          | 100,0     |
| Banco Financiero       | 13             | 0,0          | 100,0     |
| <b>TOTAL</b>           | <b>262 615</b> | <b>100,0</b> |           |

Fuente: SBS.

Elaboración: BCRP, Sucursal Huancayo.

**CUADRO N° 20**  
**EVOLUCIÓN SEGÚN TIPO DE DEPÓSITOS**  
**(Miles de nuevos soles) 1/**

|              | ABRIL          |                |             |
|--------------|----------------|----------------|-------------|
|              | 2010           | 2011           | Var. % 1/   |
| Vista        | 33 915         | 49 964         | 42,6        |
| Ahorro       | 122 191        | 135 649        | 7,4         |
| Plazo        | 74 028         | 77 001         | 0,7         |
| <b>TOTAL</b> | <b>230 134</b> | <b>262 615</b> | <b>10,4</b> |

1/ Variación en valores reales.

Fuente: SBS.

Elaboración: BCRP, Sucursal Huancayo.

## 4.2 Crédito del Sistema Financiero

El crédito al sector privado registró un saldo de S/. 533,7 millones, mayor en S/. 114 millones a lo registrado en abril del año anterior, equivalente a un incremento de 22,9 por ciento, sustentado en los préstamos otorgados a pequeñas y micro empresas del sector comercio y servicios así como de créditos de consumo a empleados públicos y del sector privado.

Según tipos de créditos, el mayor porcentaje se orientó a las pequeñas y microempresas (51,7 por ciento del total), siguiendo en orden de importancia los créditos de consumo (28,5 por ciento) y los comerciales (15,7 por ciento). Los créditos de consumo fueron otorgados vía convenio a empleados de instituciones públicas y privadas, destacando el sector educación y salud; mientras que en la categoría comercial, resaltaron los préstamos a ferreterías para atender pedidos de materiales de construcción; a grifos, para abastecimiento de combustible, y a empresas orientadas al rubro de consumo masivo (abarrotes). Respecto a los créditos hipotecarios, la baja participación (4,1 por ciento) obedeció a la escasa disponibilidad de áreas libres dentro del centro de la ciudad que impide el

desarrollo de proyectos inmobiliarios masivos de viviendas, así como por las restricciones en cuanto a edificaciones por parte del Instituto Nacional de Cultura.

Por tipo de moneda, los créditos en soles y dólares crecieron en 22,5 y 25,6 por ciento, respectivamente, situándose la dolarización de la cartera de créditos en 13,8 por ciento, 0,3 puntos porcentuales más respecto de similar mes del año anterior, revirtiéndose la tendencia descendente observada desde agosto 2008.

Las empresas bancarias tuvieron una mayor participación en el mercado crediticio con 52,2 por ciento, no obstante la brecha con las instituciones microfinancieras se viene acortando por las políticas más agresivas de expansión tanto en cobertura como de ingreso de nuevas instituciones a la región. Al respecto, desde el 2010 se observó el ingreso de la Caja Rural Nuestra Gente.

El Banco de Crédito y la CMAC Ica concentraron el 36,6 por ciento de la cartera de colocaciones.

**CUADRO N° 21  
CRÉDITOS DEL SISTEMA FINANCIERO  
(Miles de nuevos soles)**

|                                       | ABRIL          |                |             |
|---------------------------------------|----------------|----------------|-------------|
|                                       | 2010           | 2011           | Var. % 1/   |
| <b>Empresas Bancarias</b>             | <b>214 232</b> | <b>278 627</b> | <b>25,9</b> |
| <b>Instituciones de Microfinanzas</b> | <b>205 866</b> | <b>255 112</b> | <b>19,9</b> |
| Cajas Municipales                     | 101 905        | 126 327        | 20,0        |
| Cajas Rurales                         | 26 842         | 31 658         | 14,1        |
| Empresas Financieras                  | 20 114         | 23 746         | 14,2        |
| Edpymes                               | 57 005         | 73 381         | 24,6        |
| <b>TOTAL</b>                          | <b>420 098</b> | <b>533 739</b> | <b>22,9</b> |
| <b>En M/N</b>                         | <b>363 448</b> | <b>460 190</b> | <b>22,5</b> |
| <b>En M/E</b>                         | <b>56 650</b>  | <b>73 549</b>  | <b>25,6</b> |

1/ Variación en valores reales  
Fuente: SBS.  
Elaboración: BCRP, Sucursal Huancayo.

**CUADRO N° 22  
PARTICIPACIÓN EN LOS CRÉDITOS  
(En porcentaje)**

| ENTIDAD                       | ABRIL          |              |           |
|-------------------------------|----------------|--------------|-----------|
|                               | Miles de S/.   | Mes          | Acumulado |
| Banco de Crédito              | 127 095        | 23,8         | 23,8      |
| CMAC Ica                      | 68 226         | 12,8         | 36,6      |
| Interbank                     | 58 387         | 10,9         | 47,5      |
| Mibanco                       | 51 339         | 9,6          | 57,2      |
| Banco Continental             | 41 555         | 7,8          | 64,9      |
| Financiera Crediscotía        | 35 386         | 6,6          | 71,6      |
| Financiera Edyficar           | 34 950         | 6,5          | 78,1      |
| CMAC Huancayo                 | 33 275         | 6,2          | 84,4      |
| Edpyme Proempresa             | 23 746         | 4,4          | 88,8      |
| CMAC Arequipa                 | 19 438         | 3,6          | 92,4      |
| CRAC Libertadores de Ayacucho | 18 751         | 3,5          | 96,0      |
| CRAC Los Andes                | 7 934          | 1,5          | 97,4      |
| CMAC Piura                    | 5 388          | 1,0          | 98,5      |
| CMAC Nuestra Gente            | 2 534          | 0,5          | 98,9      |
| CRAC Señor de Luren           | 2 440          | 0,5          | 99,4      |
| Financiera Efectiva           | 1 977          | 0,4          | 99,8      |
| Financiera TFC                | 1 068          | 0,2          | 100,0     |
| Banco Financiero              | 251            | 0,0          | 100,0     |
| <b>TOTAL</b>                  | <b>533 739</b> | <b>100,0</b> |           |

Fuente: SBS.  
Elaboración: BCRP, Sucursal Huancayo.

**CUADRO N° 23  
COLOCACIONES POR TIPO DE CRÉDITO 1/**

| TIPO DE CREDITO | Var.%    |         | Part.%<br>Abril 11 |
|-----------------|----------|---------|--------------------|
|                 | Abr. 11/ | Abr. 10 |                    |
| Comercial       | -11,5    |         | 15,7               |
| Consumo         | 68,5     |         | 28,5               |
| Hipotecario     | 37,1     |         | 4,1                |
| MES             | 41,4     |         | 51,7               |
| <b>TOTAL</b>    |          |         | <b>100,0</b>       |

1/ Variación en valores reales

Fuente: SBS.

Elaboración: BCRP, Sucursal Huancayo.

**GRÁFICO N° 21  
COLOCACIONES DEL SISTEMA FINANCIERO POR TIPO DE MONEDA  
(Miles de nuevos soles)**

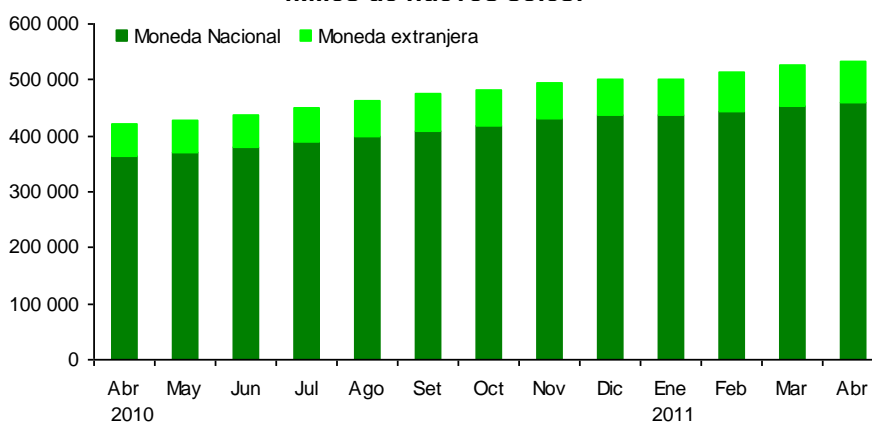

Elaboración: BCRP, Sucursal Huancayo.

### 4.3 Morosidad del Sistema Financiero

El ratio de cartera pesada fue de 5,2 por ciento, superior en 1,1 puntos porcentuales respecto a abril del año anterior, resaltando la baja morosidad de las empresas bancarias

(4,2 por ciento) en contraste con las cajas municipales, cuyo ratio se ubicó en 6,9 por ciento.

**CUADRO N° 24  
MOROSIDAD DEL SISTEMA FINANCIERO  
(En porcentaje de las colocaciones brutas) 1/**

|                      | ABRIL      |            |            |
|----------------------|------------|------------|------------|
|                      | 2010       | 2011       | Var.       |
| Empresas Bancarias   | 3,3        | 4,2        | 0,9        |
| Empresas Financieras | 4,4        | 6,6        | 2,2        |
| Cajas Municipales    | 5,5        | 6,9        | 1,4        |
| Cajas Rurales        | 10,1       | 4,9        | -5,2       |
| Edpymes              | 3,6        | 5,7        | 2,1        |
| Agrobanco            | 4,2        | 13,8       | 9,6        |
| <b>Total</b>         | <b>4,1</b> | <b>5,2</b> | <b>1,1</b> |

1/ Abril 2011 preliminar.

Fuente: SBS e instituciones del sistema financiero.

Elaboración: BCRP, Sucursal Huancayo.

#### 4.4 Crédito a la Pequeña y Microempresa

El crédito otorgado a la pequeña y microempresa creció 41,4 por ciento, en términos reales, respecto a abril de 2010, siendo las microfinancieras las que registran

una mayor atención a este sector, con una participación de 60,9 por ciento del total, sobresaliendo en ellas las cajas municipales y las empresas financieras.

**CUADRO N° 25**  
**CRÉDITO A LA PEQUEÑA Y MICROEMPRESA**  
(Miles de nuevos soles)

| INSTITUCIONES                         | ABRIL          |                |             |
|---------------------------------------|----------------|----------------|-------------|
|                                       | 2010           | 2011           | Var. % 1/   |
| <b>Empresas Bancarias</b>             | <b>68 872</b>  | <b>115 751</b> | <b>62,6</b> |
| <b>Instituciones de Microfinanzas</b> | <b>133 922</b> | <b>180 591</b> | <b>30,5</b> |
| Empresas Financieras                  | 37 021         | 51 811         | 35,4        |
| Cajas Municipales                     | 69 584         | 94 583         | 31,5        |
| Cajas Rurales                         | 17 304         | 22 158         | 23,9        |
| Edpymes                               | 10 013         | 12 039         | 16,4        |
| <b>TOTAL</b>                          | <b>202 794</b> | <b>296 342</b> | <b>41,4</b> |

1/ Variación en valores reales

Fuente: SBS.

Elaboración: BCRP, Sucursal Huancayo.

## **INFORMACIÓN ESTADÍSTICA MENSUAL**



ANEXO 1

**AYACUCHO: PRODUCCIÓN AGROPECUARIA**  
(En toneladas)

| CULTIVOS           | 2010        |        |        |        |        |        |        |        |        |        | 2011   |        |        |        |             |
|--------------------|-------------|--------|--------|--------|--------|--------|--------|--------|--------|--------|--------|--------|--------|--------|-------------|
|                    | Ene. - Abr. | Abr    | May    | Jun    | Jul    | Ago    | Set    | Oct    | Nov    | Dic    | Ene    | Feb    | Mar    | Abr    | Ene. - Abr. |
| <b>AGRÍCOLA</b>    |             |        |        |        |        |        |        |        |        |        |        |        |        |        |             |
| Ajo                | 342         | 217    | 292    | 350    | 192    | 4      | 20     | 38     | 62     | 54     | 51     | 61     | 38     | 130    | 280         |
| Alfalfa            | 126 692     | 31 939 | 29 357 | 27 298 | 25 136 | 23 100 | 25 530 | 27 407 | 30 237 | 30 041 | 31 697 | 32 154 | 32 819 | 32 847 | 129 517     |
| Arroz cáscara      | 860         | 306    | 120    | 0      | 0      | 0      | 0      | 0      | 0      | 0      | 0      | 85     | 281    | 351    | 717         |
| Arveja grano seco  | 321         | 312    | 1 678  | 1 397  | 208    | 0      | 1      | 0      | 0      | 5      | 0      | 2      | 2      | 107    | 111         |
| Arveja grano verde | 2 430       | 836    | 64     | 13     | 39     | 101    | 144    | 120    | 78     | 32     | 313    | 390    | 601    | 615    | 1 919       |
| Avena forrajera    | 18 439      | 15 636 | 14 518 | 777    | 74     | 0      | 0      | 0      | 0      | 0      | 74     | 96     | 1 848  | 11 317 | 13 335      |
| Cacao              | 775         | 540    | 1 509  | 1 874  | 1 221  | 386    | 166    | 131    | 124    | 77     | 44     | 69     | 186    | 585    | 884         |
| Café               | 974         | 748    | 1 490  | 1 407  | 433    | 137    | 0      | 0      | 0      | 0      | 3      | 55     | 211    | 745    | 1 014       |
| Cebada grano       | 188         | 186    | 2 615  | 7 776  | 2 191  | 340    | 33     | 37     | 121    | 166    | 1      | 0      | 0      | 53     | 54          |
| Cebolla            | 2 009       | 625    | 625    | 360    | 22     | 48     | 40     | 0      | 62     | 87     | 288    | 357    | 359    | 376    | 1 380       |
| Frijol grano seco  | 342         | 276    | 671    | 411    | 81     | 73     | 54     | 17     | 0      | 1      | 12     | 19     | 33     | 223    | 287         |
| Haba grano seco    | 507         | 496    | 2 154  | 2 004  | 343    | 0      | 2      | 0      | 0      | 1      | 0      | 0      | 3      | 255    | 258         |
| Haba grano verde   | 2 698       | 1 046  | 182    | 6      | 5      | 0      | 17     | 214    | 184    | 103    | 266    | 440    | 829    | 775    | 2 310       |
| Lúcuma             | 136         | 40     | 42     | 46     | 34     | 31     | 30     | 30     | 25     | 30     | 18     | 24     | 32     | 35     | 109         |
| Maíz amarillo duro | 1 806       | 326    | 119    | 80     | 35     | 32     | 8      | 0      | 0      | 0      | 125    | 490    | 656    | 318    | 1 589       |
| Maíz amiláceo      | 1 121       | 1 080  | 6 837  | 7 255  | 1 042  | 0      | 0      | 0      | 5      | 0      | 0      | 0      | 5      | 374    | 379         |
| Maíz choclo        | 7 804       | 2 612  | 386    | 31     | 0      | 13     | 57     | 156    | 211    | 178    | 484    | 1 022  | 2 038  | 1 833  | 5 377       |
| Naranja            | 1 158       | 538    | 841    | 832    | 454    | 251    | 108    | 54     | 51     | 42     | 53     | 171    | 325    | 564    | 1 113       |
| Oca                | 1 006       | 949    | 2 615  | 1 625  | 23     | 0      | 0      | 0      | 0      | 0      | 0      | 0      | 18     | 526    | 544         |
| Olluco             | 1 234       | 1 166  | 5 415  | 3 099  | 96     | 0      | 0      | 0      | 0      | 0      | 0      | 0      | 64     | 733    | 797         |
| Palto              | 1 580       | 485    | 493    | 461    | 399    | 350    | 271    | 320    | 322    | 344    | 536    | 298    | 343    | 427    | 1 604       |
| Papa               | 76 695      | 40 037 | 67 106 | 39 675 | 5 203  | 92     | 66     | 114    | 1 455  | 1 517  | 3 333  | 4 179  | 8 312  | 28 966 | 44 790      |
| Papaya             | 736         | 175    | 176    | 181    | 169    | 167    | 174    | 176    | 188    | 216    | 172    | 167    | 161    | 148    | 648         |
| Piña               | 342         | 9      | 1      | 0      | 18     | 78     | 432    | 924    | 1 112  | 298    | 223    | 133    | 62     | 19     | 437         |
| Plátano            | 2 188       | 544    | 543    | 540    | 543    | 548    | 536    | 544    | 551    | 555    | 543    | 543    | 560    | 543    | 2 189       |
| Quinua             | 254         | 254    | 1 203  | 831    | 80     | 0      | 0      | 0      | 0      | 0      | 0      | 5      | 0      | 165    | 170         |
| Trigo              | 79          | 67     | 1 395  | 4 878  | 2 319  | 132    | 57     | 82     | 118    | 266    | 0      | 0      | 0      | 1      | 1           |
| Tomate             | 978         | 160    | 68     | 128    | 199    | 212    | 193    | 132    | 206    | 230    | 204    | 74     | 85     | 99     | 462         |
| Tuna               | 14 612      | 1 635  | 412    | 83     | 47     | 31     | 67     | 138    | 244    | 616    | 2 752  | 5 725  | 3 492  | 1 436  | 13 405      |
| Yuca               | 2 635       | 572    | 695    | 732    | 658    | 672    | 631    | 616    | 656    | 691    | 594    | 778    | 618    | 654    | 2 644       |
| Zapallo            | 470         | 332    | 227    | 41     | 0      | 12     | 0      | 0      | 0      | 0      | 0      | 0      | 74     | 88     | 162         |
| <b>PECUARIO</b>    |             |        |        |        |        |        |        |        |        |        |        |        |        |        |             |
| Carne de ovino     | 1 649       | 490    | 558    | 493    | 512    | 421    | 398    | 376    | 413    | 459    | 331    | 359    | 450    | 596    | 1 736       |
| Carne de porcino   | 1 333       | 385    | 410    | 370    | 402    | 350    | 333    | 316    | 336    | 376    | 295    | 336    | 357    | 463    | 1 451       |
| Carne de vacuno    | 7 003       | 2 079  | 2 227  | 2 020  | 2 096  | 1 817  | 1 542  | 1 501  | 1 500  | 1 850  | 1 454  | 1 652  | 1 886  | 2 371  | 7 364       |
| Leche Vacuno       | 17 609      | 7 463  | 9 296  | 6 344  | 3 936  | 2 046  | 1 230  | 562    | 691    | 843    | 1 807  | 3 312  | 6 446  | 9 539  | 21 105      |

Fuente: MINAG

Elaboración: BCRP. Sucursal Huancayo.

**ANEXO 2**

**AYACUCHO: SIEMBRAS DE PRINCIPALES CULTIVOS  
(En hectáreas)**

| CULTIVOS           | Ago. - Abr. | 2009 - 2010 |     |     |     | 2010 - 2011 |       |       |       |       |       |     |     |     |             | Ago. - Abr. |
|--------------------|-------------|-------------|-----|-----|-----|-------------|-------|-------|-------|-------|-------|-----|-----|-----|-------------|-------------|
|                    | 2009 - 2010 | Abr         | May | Jun | Jul | Ago         | Set   | Oct   | Nov   | Dic   | Ene   | Feb | Mar | Abr | 2010 - 2011 |             |
| Achita o kiwicha   | 149         | 0           | 0   | 2   | 0   | 0           | 1     | 12    | 32    | 20    | 9     | 0   | 0   | 7   | 81          |             |
| Ajo                | 237         | 2           | 12  | 2   | 2   | 20          | 6     | 39    | 90    | 46    | 24    | 10  | 0   | 16  | 251         |             |
| Arroz cáscara      | 322         | 0           | 0   | 0   | 0   | 0           | 78    | 134   | 172   | 0     | 0     | 0   | 0   | 0   | 384         |             |
| Arveja grano seco  | 4 158       | 0           | 2   | 5   | 0   | 0           | 107   | 622   | 1 640 | 1 578 | 326   | 4   | 0   | 0   | 4 277       |             |
| Arveja grano verde | 1 138       | 28          | 65  | 34  | 40  | 94          | 209   | 486   | 292   | 131   | 24    | 30  | 1   | 44  | 1 311       |             |
| Avena forrajera    | 2 823       | 0           | 0   | 0   | 0   | 4           | 35    | 220   | 1 082 | 1 343 | 307   | 15  | 0   | 0   | 3 006       |             |
| Avena grano        | 455         | 0           | 0   | 0   | 0   | 0           | 0     | 152   | 378   | 163   | 11    | 0   | 0   | 0   | 704         |             |
| Cacao              | 0           | 0           | 0   | 0   | 0   | 0           | 33    | 0     | 0     | 0     | 0     | 0   | 0   | 0   | 33          |             |
| Café               | 0           | 0           | 0   | 0   | 0   | 0           | 134   | 50    | 10    | 0     | 0     | 0   | 0   | 0   | 194         |             |
| Cebada forrajera   | 116         | 4           | 5   | 0   | 0   | 17          | 15    | 3     | 6     | 12    | 13    | 0   | 0   | 0   | 66          |             |
| Cebada grano       | 12 190      | 3           | 136 | 137 | 4   | 5           | 18    | 330   | 2 702 | 6 137 | 3 012 | 329 | 26  | 8   | 12 567      |             |
| Cebolla            | 336         | 0           | 1   | 6   | 14  | 28          | 51    | 71    | 27    | 54    | 12    | 1   | 0   | 1   | 245         |             |
| Frijol grano seco  | 1 622       | 15          | 38  | 5   | 0   | 22          | 120   | 295   | 412   | 687   | 214   | 51  | 16  | 7   | 1 824       |             |
| Haba grano seco    | 5 672       | 0           | 0   | 0   | 1   | 63          | 746   | 2 242 | 1 937 | 668   | 87    | 0   | 0   | 0   | 5 743       |             |
| Haba grano verde   | 1 124       | 1           | 88  | 92  | 16  | 91          | 310   | 554   | 248   | 84    | 18    | 37  | 5   | 37  | 1 384       |             |
| Maíz amarillo duro | 1 050       | 0           | 0   | 0   | 0   | 166         | 278   | 240   | 224   | 56    | 25    | 31  | 7   | 0   | 1 027       |             |
| Maíz amiláceo      | 17 620      | 6           | 0   | 0   | 0   | 79          | 1 472 | 6 950 | 6 320 | 3 012 | 352   | 6   | 2   | 0   | 18 193      |             |
| Maíz choclo        | 1 480       | 21          | 18  | 9   | 41  | 123         | 361   | 673   | 376   | 124   | 12    | 0   | 3   | 7   | 1 679       |             |
| Maní para aceite   | 0           | 0           | 0   | 0   | 6   | 54          | 73    | 28    | 0     | 0     | 0     | 0   | 15  | 0   | 170         |             |
| Oca                | 1 378       | 0           | 0   | 0   | 0   | 22          | 223   | 575   | 285   | 78    | 0     | 0   | 0   | 0   | 1 183       |             |
| Olluco             | 2 378       | 0           | 0   | 0   | 0   | 40          | 324   | 918   | 760   | 214   | 95    | 0   | 0   | 0   | 2 351       |             |
| Palto              | 65          | 2           | 2   | 0   | 0   | 12          | 0     | 0     | 0     | 23    | 5     | 0   | 0   | 0   | 40          |             |
| Papa               | 17 267      | 3           | 3   | 50  | 144 | 401         | 1 154 | 5 976 | 7 874 | 2 505 | 393   | 2   | 0   | 0   | 18 305      |             |
| Quinua             | 2 669       | 0           | 0   | 0   | 0   | 0           | 167   | 914   | 1 156 | 442   | 95    | 0   | 0   | 0   | 2 774       |             |
| Tomate             | 112         | 15          | 13  | 7   | 15  | 17          | 19    | 13    | 16    | 15    | 5     | 13  | 2   | 7   | 107         |             |
| Trigo              | 8 891       | 13          | 166 | 156 | 2   | 5           | 1     | 185   | 1 090 | 4 953 | 2 518 | 239 | 38  | 5   | 9 034       |             |
| Yuca               | 867         | 2           | 0   | 0   | 23  | 52          | 228   | 195   | 256   | 3     | 1     | 0   | 0   | 1   | 736         |             |
| Zanahoria          | 197         | 2           | 3   | 7   | 2   | 17          | 38    | 60    | 26    | 22    | 12    | 1   | 1   | 3   | 180         |             |
| Zapallo            | 59          | 0           | 0   | 0   | 0   | 1           | 1     | 21    | 8     | 9     | 6     | 1   | 2   | 0   | 49          |             |

Fuente: MINAG

Elaboración: BCRP, Sucursal Huancayo.

**ANEXO 3**

**AYACUCHO: PRODUCCIÓN ELÉCTRICA  
(EN MEGAVATIOS HORA)**

|                            | 2010        |       |       |       |       |     |     |     |     |     | 2011 |     |     |     |             |
|----------------------------|-------------|-------|-------|-------|-------|-----|-----|-----|-----|-----|------|-----|-----|-----|-------------|
|                            | Ene. - Abr. | Abr   | May   | Jun   | Jul   | Ago | Set | Oct | Nov | Dic | Ene. | Feb | Mar | Abr | Ene. - Abr. |
| ENERGÍA ELÉCTRICA<br>(MWH) | 3 858       | 1 083 | 1 124 | 1 078 | 1 096 | 984 | 922 | 888 | 881 | 879 | 849  | 823 | 934 | 983 | 3 588       |

Fuente: MINEM

Elaboración: BCRP. Sucursal Huancayo.

**ANEXO 4**

**AYACUCHO: PRODUCCIÓN MINERA METÁLICA**

| MINERAL     | 2010        |        |        |        |        |        |        |        |        |        | 2011   |        |        |        |             |
|-------------|-------------|--------|--------|--------|--------|--------|--------|--------|--------|--------|--------|--------|--------|--------|-------------|
|             | Ene. - Abr. | Abr    | May    | Jun    | Jul    | Ago    | Set    | Oct    | Nov    | Dic    | Ene    | Feb    | Mar    | Abr    | Ene. - Abr. |
| Cobre (TMF) | 213         | 59     | 66     | 63     | 52     | 58     | 52     | 65     | 62     | 44     | 34     | 0      | 0      | 0      | 34          |
| Oro (KGF)   | 1 548       | 376    | 433    | 467    | 363    | 362    | 374    | 347    | 411    | 435    | 324    | 438    | 436    | 501    | 1 698       |
| Plata (KGF) | 104 353     | 26 536 | 27 770 | 29 386 | 28 497 | 27 810 | 26 100 | 25 577 | 29 813 | 33 677 | 22 656 | 23 945 | 19 064 | 24 033 | 89 698      |
| Plomo (TMF) | 1 964       | 388    | 449    | 442    | 491    | 511    | 466    | 441    | 352    | 467    | 352    | 0      | 0      | 0      | 352         |
| Zinc (TMF)  | 7 974       | 2 033  | 2 116  | 1 928  | 2 101  | 2 055  | 1 973  | 2 139  | 2 073  | 2 253  | 1 568  | 0      | 0      | 0      | 1 568       |

Fuente: MINEM.

Elaboración: BCRP. Sucursal Huancayo.

**ANEXO 5**

**AYACUCHO: VENTAS DE CEMENTO  
TM**

|                   | 2010          |              |              |              |              |              |              |               |               |               | 2011         |              |              |              |               |
|-------------------|---------------|--------------|--------------|--------------|--------------|--------------|--------------|---------------|---------------|---------------|--------------|--------------|--------------|--------------|---------------|
|                   | Ene. - Abr.   | Abr          | May          | Jun          | Jul          | Ago          | Sep          | Oct           | Nov           | Dic           | Ene          | Feb          | Mar          | Abr          | Ene. - Abr.   |
| Ventas de Cemento | 32 202        | 7 182        | 7 216        | 7 557        | 8 243        | 9 792        | 9 934        | 10 443        | 11 009        | 10 437        | 8 708        | 6 754        | 6 470        | 6 217        | 28 149        |
| <b>Total</b>      | <b>32 202</b> | <b>7 182</b> | <b>7 216</b> | <b>7 557</b> | <b>8 243</b> | <b>9 792</b> | <b>9 934</b> | <b>10 443</b> | <b>11 009</b> | <b>10 437</b> | <b>8 708</b> | <b>6 754</b> | <b>6 470</b> | <b>6 217</b> | <b>28 149</b> |

Fuente: Cemento Andino.

Elaboración: BCRP. Sucursal Huancayo.

ANEXO 6

AYACUCHO: ARRIBOS POR CATEGORIAS

| MESES                     | NO CATEGORIZADO |              |               |              | UNA ESTRELLA |           |              |          | DOS ESTRELLAS |           |              |            | TRES ESTRELLAS |            |              |            | TOTAL         |              |               |               |              |               |
|---------------------------|-----------------|--------------|---------------|--------------|--------------|-----------|--------------|----------|---------------|-----------|--------------|------------|----------------|------------|--------------|------------|---------------|--------------|---------------|---------------|--------------|---------------|
|                           | 2010            |              | 2011          |              | 2010         |           | 2011         |          | 2010          |           | 2011         |            | 2010           |            | 2011         |            | 2010          |              |               | 2011          |              |               |
|                           | Nac.            | Ext.         | Nac.          | Ext.         | Nac.         | Ext.      | Nac.         | Ext.     | Nac.          | Ext.      | Nac.         | Ext.       | Nac.           | Ext.       | Nac.         | Ext.       | Total         | Nac.         | Ext.          | Total         |              |               |
| Enero                     | 15 698          | 372          | 15 082        | 509          | 633          | 8         | 739          | 4        | 517           | 10        | 357          | 41         | 606            | 170        | 773          | 114        | 17 454        | 560          | 18 014        | 16 951        | 668          | 17 619        |
| Febrero                   | 15 883          | 432          | 17 612        | 411          | 657          | 3         | 612          | 0        | 485           | 15        | 477          | 48         | 935            | 139        | 951          | 158        | 17 960        | 589          | 18 549        | 19 652        | 617          | 20 269        |
| Marzo                     | 17 571          | 218          | 17 129        | 544          | 616          | 2         | 703          | 0        | 379           | 27        | 566          | 32         | 874            | 175        | 1 058        | 100        | 19 440        | 422          | 19 862        | 19 456        | 676          | 20 132        |
| Abril                     | 18 545          | 529          | 20 452        | 444          | 780          | 0         | 828          | 4        | 569           | 44        | 66           | 0          | 1322           | 188        | 1 359        | 134        | 21 216        | 761          | 21 977        | 22 705        | 582          | 23 287        |
| Mayo                      | 17 200          | 592          |               |              | 948          | 2         |              |          | 666           | 24        |              |            | 1 085          | 64         |              |            | 19 899        | 682          | 20 581        |               |              |               |
| Junio                     | 15 927          | 553          |               |              | 831          | 2         |              |          | 771           | 67        |              |            | 1 512          | 132        |              |            | 19 041        | 754          | 19 795        |               |              |               |
| Julio                     | 17 504          | 650          |               |              | 833          | 7         |              |          | 779           | 43        |              |            | 1 453          | 196        |              |            | 20 569        | 896          | 21 465        |               |              |               |
| Agosto                    | 17 840          | 582          |               |              | 821          | 0         |              |          | 675           | 31        |              |            | 1 550          | 172        |              |            | 20 886        | 785          | 21 671        |               |              |               |
| Setiembre                 | 15 996          | 506          |               |              | 870          | 8         |              |          | 662           | 27        |              |            | 1 125          | 141        |              |            | 18 653        | 682          | 19 335        |               |              |               |
| Octubre                   | 17 179          | 393          |               |              | 876          | 2         |              |          | 815           | 15        |              |            | 1 202          | 179        |              |            | 20 072        | 589          | 20 661        |               |              |               |
| Noviembre                 | 14 863          | 458          |               |              | 869          | 3         |              |          | 608           | 21        |              |            | 1 112          | 721        |              |            | 17 452        | 1 203        | 18 655        |               |              |               |
| Diciembre                 | 15 316          | 350          |               |              | 803          | 2         |              |          | 361           | 55        |              |            | 951            | 119        |              |            | 17 431        | 526          | 17 957        |               |              |               |
| <b>Ene - Abr.</b>         | <b>67 697</b>   | <b>1 551</b> | <b>70 275</b> | <b>1 908</b> | <b>2 686</b> | <b>13</b> | <b>2 882</b> | <b>8</b> | <b>1 950</b>  | <b>96</b> | <b>1 466</b> | <b>121</b> | <b>3 737</b>   | <b>672</b> | <b>4 141</b> | <b>506</b> | <b>76 070</b> | <b>2 332</b> | <b>78 402</b> | <b>78 764</b> | <b>2 543</b> | <b>81 307</b> |
| Var. % Abr. 11/10         |                 |              | 10,3          | -16,1        |              |           | 6,2          | -        |               |           | -88,4        | -100,0     |                |            | 2,8          | -28,7      |               |              |               | 7,0           | -23,5        | 6,0           |
| Var % (Ene. - Abr.) 11/10 |                 |              | 3,8           | 23,0         |              |           | 7,3          | -38,5    |               |           | -24,8        | 26,0       |                |            | 10,8         | -24,7      |               |              |               | 3,5           | 9,0          | 3,7           |

Fuente: MINCETUR

Elaboración: BCRP, Sucursal Huancayo.

ANEXO 7

AYACUCHO: EXPORTACIONES FOB POR GRUPO DE PRODUCTOS  
(Miles de US\$)

| PRODUCTOS                         | 2010          |              |              |               |              |               |               |              |               |              | 2011          |              |              |               |               |
|-----------------------------------|---------------|--------------|--------------|---------------|--------------|---------------|---------------|--------------|---------------|--------------|---------------|--------------|--------------|---------------|---------------|
|                                   | Ene. - Abr.   | Abr          | May          | Jun           | Jul          | Ago           | Set           | Oct          | Nov           | Dic          | Ene           | Feb          | Mar          | Abr           | Ene. - Abr.   |
| <b>PRODUCTOS TRADICIONALES</b>    | <b>23 361</b> | <b>3 391</b> | <b>3 833</b> | <b>13 872</b> | <b>7 186</b> | <b>8 967</b>  | <b>8 421</b>  | <b>6 328</b> | <b>11 113</b> | <b>6 459</b> | <b>9 354</b>  | <b>8 383</b> | <b>7 934</b> | <b>8 952</b>  | <b>34 624</b> |
| <b>Agrícolas</b>                  | <b>174</b>    | <b>51</b>    | <b>0</b>     | <b>418</b>    | <b>633</b>   | <b>1 041</b>  | <b>654</b>    | <b>322</b>   | <b>237</b>    | <b>525</b>   | <b>0</b>      | <b>61</b>    | <b>0</b>     | <b>0</b>      | <b>61</b>     |
| Café                              | 174           | 51           | 0            | 418           | 633          | 1 041         | 654           | 322          | 237           | 525          | 0             | 61           | 0            | 0             | 61            |
| <b>Mineros</b>                    | <b>23 187</b> | <b>3 340</b> | <b>3 833</b> | <b>13 454</b> | <b>6 553</b> | <b>7 926</b>  | <b>7 768</b>  | <b>6 006</b> | <b>10 876</b> | <b>5 935</b> | <b>9 354</b>  | <b>8 322</b> | <b>7 934</b> | <b>8 952</b>  | <b>34 562</b> |
| Cobre                             | 529           | 0            | 0            | 0             | 0            | 0             | 0             | 0            | 1 572         | 186          | 0             | 0            | 1 826        | 0             | 1 826         |
| Oro                               | 8 082         | 1 940        | 2 767        | 2 991         | 3 266        | 3 579         | 4 305         | 4 400        | 4 243         | 4 487        | 4 745         | 3 791        | 5 540        | 4 969         | 19 045        |
| Plata                             | 0             | 0            | 0            | 8 958         | 0            | 0             | 0             | 0            | 0             | 0            | 0             | 0            | 0            | 0             | 0             |
| Plomo                             | 4 934         | 0            | 1 066        | 1 098         | 948          | 97            | 3 462         | 1 606        | 4 980         | 1 262        | 944           | 4 531        | 491          | 543           | 6 509         |
| Zinc                              | 9 642         | 1 401        | 0            | 408           | 2 339        | 4 250         | 0             | 0            | 81            | 0            | 3 666         | 0            | 77           | 3 440         | 7 183         |
| <b>PRODUCTOS NO TRADICIONALES</b> | <b>1 905</b>  | <b>676</b>   | <b>709</b>   | <b>1 114</b>  | <b>1 045</b> | <b>1 873</b>  | <b>1 756</b>  | <b>1 085</b> | <b>1 414</b>  | <b>1 784</b> | <b>929</b>    | <b>1 035</b> | <b>1 385</b> | <b>1 400</b>  | <b>4 749</b>  |
| <b>Agropecuarios</b>              | <b>1 853</b>  | <b>654</b>   | <b>693</b>   | <b>1 054</b>  | <b>979</b>   | <b>1 293</b>  | <b>1 681</b>  | <b>1 058</b> | <b>1 329</b>  | <b>893</b>   | <b>892</b>    | <b>1 013</b> | <b>1 381</b> | <b>1 367</b>  | <b>4 652</b>  |
| Arvejas                           | 0             | 0            | 0            | 0             | 0            | 0             | 0             | 0            | 0             | 0            | 0             | 0            | 0            | 0             | 0             |
| Cacao                             | 912           | 543          | 273          | 673           | 622          | 1 011         | 1 257         | 736          | 1 104         | 862          | 820           | 1 002        | 1 313        | 1 174         | 4 309         |
| Cúrcuma                           | 0             | 0            | 0            | 0             | 0            | 0             | 0             | 0            | 48            | 0            | 0             | 0            | 0            | 0             | 0             |
| Espárrago                         | 0             | 0            | 0            | 0             | 0            | 0             | 0             | 0            | 0             | 0            | 20            | 11           | 0            | 0             | 31            |
| Hortalizas frescas                | 0             | 0            | 0            | 0             | 0            | 0             | 0             | 0            | 0             | 0            | 0             | 0            | 0            | 0             | 0             |
| Maca                              | 2             | 0            | 0            | 2             | 0            | 0             | 0             | 0            | 0             | 0            | 0             | 0            | 0            | 0             | 0             |
| Palta                             | 0             | 0            | 0            | 0             | 0            | 0             | 0             | 0            | 0             | 0            | 0             | 0            | 42           | 0             | 42            |
| Semillas de Tara                  | 101           | 39           | 0            | 124           | 3            | 6             | 21            | 24           | 58            | 6            | 0             | 0            | 0            | 49            | 49            |
| Tara                              | 838           | 71           | 420          | 256           | 354          | 276           | 402           | 298          | 119           | 25           | 52            | 0            | 25           | 144           | 221           |
| <b>Textil</b>                     | <b>41</b>     | <b>20</b>    | <b>5</b>     | <b>21</b>     | <b>0</b>     | <b>574</b>    | <b>16</b>     | <b>11</b>    | <b>10</b>     | <b>881</b>   | <b>20</b>     | <b>9</b>     | <b>0</b>     | <b>28</b>     | <b>58</b>     |
| Fibra de vicuña                   | 0             | 0            | 0            | 0             | 0            | 568           | 0             | 0            | 0             | 863          | 0             | 0            | 0            | 0             | 0             |
| Prendas de vestir                 | 41            | 20           | 5            | 21            | 0            | 6             | 16            | 11           | 10            | 18           | 20            | 9            | 0            | 28            | 58            |
| <b>Químicos</b>                   | <b>0</b>      | <b>0</b>     | <b>0</b>     | <b>0</b>      | <b>65</b>    | <b>0</b>      | <b>55</b>     | <b>0</b>     | <b>0</b>      | <b>0</b>     | <b>9</b>      | <b>0</b>     | <b>0</b>     | <b>0</b>      | <b>9</b>      |
| Curtientes                        | 0             | 0            | 0            | 0             | 65           | 0             | 55            | 0            | 0             | 0            | 9             | 0            | 0            | 0             | 9             |
| <b>Otros No Tradicionales 1/</b>  | <b>11</b>     | <b>2</b>     | <b>10</b>    | <b>39</b>     | <b>1</b>     | <b>5</b>      | <b>3</b>      | <b>16</b>    | <b>75</b>     | <b>10</b>    | <b>8</b>      | <b>13</b>    | <b>4</b>     | <b>5</b>      | <b>30</b>     |
| <b>TOTAL EXPORTACIONES</b>        | <b>25 266</b> | <b>4 067</b> | <b>4 542</b> | <b>14 987</b> | <b>8 231</b> | <b>10 840</b> | <b>10 177</b> | <b>7 413</b> | <b>12 527</b> | <b>8 243</b> | <b>10 283</b> | <b>9 418</b> | <b>9 319</b> | <b>10 352</b> | <b>39 372</b> |

1/ Metal mecánica y otros.

Fuente: SUNAT.

Elaboración: BCRP, Sucursal Huancayo.

ANEXO 8

**AYACUCHO: EXPORTACIONES FOB POR BLOQUE ECONÓMICO Y PAISES**  
(Miles de US\$)

| BLOQUE                  | 2010          |              |              |               |              |               |               |              |               |              | 2011          |              |              |               | Ene. - Abr.   |
|-------------------------|---------------|--------------|--------------|---------------|--------------|---------------|---------------|--------------|---------------|--------------|---------------|--------------|--------------|---------------|---------------|
|                         | Ene. - Abr.   | Abr          | May          | Jun           | Jul          | Ago           | Set           | Oct          | Nov           | Dic          | Ene           | Feb          | Mar          | Abr           |               |
| <b>I. AMÉRICA</b>       | 6 211         | 2 014        | 281          | 247           | 836          | 1 580         | 1 124         | 797          | 1 587         | 724          | 542           | 762          | 1 198        | 1 089         | 3 591         |
| <b>TLCAN</b>            | 3 721         | 372          | 151          | 130           | 799          | 305           | 726           | 297          | 1 142         | 119          | 208           | 27           | 310          | 123           | 668           |
| Canadá                  | 897           | 152          | 0            | 0             | 784          | 0             | 0             | 0            | 961           | 0            | 0             | 0            | 0            | 0             | 0             |
| Estados Unidos          | 2 824         | 221          | 151          | 130           | 2            | 305           | 670           | 276          | 181           | 119          | 199           | 27           | 310          | 123           | 659           |
| México                  | 0             | 0            | 0            | 0             | 13           | 0             | 55            | 21           | 0             | 0            | 9             | 0            | 0            | 0             | 9             |
| <b>CAN</b>              | 193           | 193          | 0            | 0             | 0            | 0             | 222           | 217          | 385           | 599          | 334           | 729          | 589          | 704           | 2 356         |
| Bolivia                 | 0             | 0            | 0            | 0             | 0            | 0             | 0             | 0            | 0             | 0            | 0             | 0            | 0            | 0             | 0             |
| Colombia                | 0             | 0            | 0            | 0             | 0            | 0             | 5             | 0            | 277           | 112          | 109           | 109          | 28           | 0             | 247           |
| Ecuador                 | 2             | 2            | 0            | 0             | 0            | 0             | 0             | 0            | 0             | 0            | 0             | 0            | 0            | 0             | 0             |
| Venezuela               | 191           | 191          | 0            | 0             | 0            | 0             | 217           | 217          | 108           | 488          | 225           | 620          | 561          | 704           | 2 109         |
| <b>MERCOSUR</b>         | 2 292         | 1 449        | 130          | 117           | 24           | 1 174         | 171           | 86           | 60            | 0            | 0             | 0            | 77           | 235           | 312           |
| Argentina               | 171           | 48           | 81           | 117           | 2            | 0             | 142           | 86           | 60            | 0            | 0             | 0            | 0            | 64            | 64            |
| Brasil                  | 2 104         | 1 401        | 0            | 0             | 0            | 1 161         | 0             | 0            | 0             | 0            | 0             | 0            | 77           | 171           | 248           |
| Paraguay                | 0             | 0            | 0            | 0             | 22           | 0             | 0             | 0            | 0             | 0            | 0             | 0            | 0            | 0             | 0             |
| Resto MERCOSUR          | 17            | 0            | 49           | 0             | 13           | 29            | 0             | 0            | 0             | 0            | 0             | 0            | 0            | 0             | 0             |
| <b>CHILE</b>            | 0             | 0            | 0            | 0             | 12           | 102           | 5             | 100          | 0             | 0            | 0             | 0            | 222          | 0             | 222           |
| <b>RESTO DE AMÉRICA</b> | 5             | 0            | 0            | 0             | 0            | 0             | 0             | 98           | 0             | 6            | 0             | 6            | 0            | 28            | 34            |
| <b>II. EUROPA</b>       | 8 894         | 2 014        | 2 975        | 13 104        | 3 908        | 5 959         | 5 549         | 4 841        | 3 957         | 6 046        | 5 132         | 4 125        | 5 804        | 5 406         | 20 467        |
| <b>UNIÓN EUROPEA</b>    | 812           | 74           | 207          | 10 114        | 1 426        | 2 379         | 1 244         | 441          | 672           | 1 553        | 387           | 334          | 265          | 437           | 1 423         |
| Alemania                | 248           | 51           | 0            | 9 250         | 675          | 526           | 0             | 142          | 73            | 420          | 0             | 227          | 0            | 6             | 233           |
| Bélgica - Luxemburgo    | 156           | 0            | 0            | 545           | 456          | 480           | 511           | 129          | 390           | 239          | 309           | 97           | 187          | 347           | 940           |
| Dinamarca               | 0             | 0            | 0            | 0             | 0            | 96            | 0             | 0            | 0             | 0            | 0             | 0            | 0            | 0             | 0             |
| España                  | 100           | 0            | 125          | 227           | 0            | 216           | 0             | 87           | 0             | 0            | 0             | 0            | 0            | 80            | 80            |
| Finlandia               | 0             | 0            | 0            | 0             | 0            | 0             | 0             | 0            | 0             | 0            | 0             | 0            | 0            | 0             | 0             |
| Francia                 | 43            | 0            | 0            | 92            | 70           | 6             | 74            | 0            | 0             | 6            | 0             | 0            | 0            | 0             | 0             |
| Inglaterra              | 0             | 0            | 0            | 0             | 0            | 0             | 0             | 0            | 0             | 0            | 0             | 0            | 0            | 0             | 0             |
| Italia                  | 41            | 23           | 43           | 0             | 0            | 611           | 80            | 0            | 85            | 863          | 0             | 0            | 25           | 0             | 25            |
| Rusia                   | 0             | 0            | 0            | 0             | 0            | 0             | 0             | 0            | 0             | 0            | 0             | 0            | 0            | 0             | 0             |
| Suecia                  | 0             | 0            | 0            | 0             | 0            | 0             | 0             | 0            | 0             | 0            | 0             | 0            | 0            | 0             | 0             |
| Países Bajos            | 225           | 0            | 40           | 0             | 100          | 444           | 562           | 49           | 99            | 0            | 52            | 0            | 42           | 4             | 99            |
| Resto Unión Europea     | 0             | 0            | 0            | 0             | 126          | 0             | 17            | 33           | 26            | 26           | 26            | 10           | 10           | 0             | 45            |
| <b>SUIZA</b>            | 8 082         | 1 940        | 2 767        | 2 991         | 2 482        | 3 579         | 4 305         | 4 400        | 3 284         | 4 492        | 4 745         | 3 791        | 5 540        | 4 969         | 19 045        |
| <b>RESTO DE EUROPA</b>  | 0             | 0            | 0            | 0             | 0            | 0             | 0             | 0            | 0             | 0            | 0             | 0            | 0            | 0             | 0             |
| <b>III. ASIA</b>        | 7 786         | 23           | 1 286        | 1 634         | 3 465        | 183           | 3 488         | 1 775        | 6 983         | 1 448        | 4 609         | 3 642        | 2 317        | 3 857         | 14 425        |
| China                   | 7 641         | 0            | 1 149        | 1 098         | 3 293        | 123           | 3 488         | 1 356        | 5 381         | 1 448        | 944           | 3 642        | 491          | 3 857         | 8 934         |
| Hong Kong               | 0             | 0            | 0            | 0             | 0            | 0             | 0             | 0            | 0             | 0            | 0             | 0            | 0            | 0             | 0             |
| India                   | 0             | 0            | 0            | 0             | 0            | 0             | 0             | 0            | 0             | 0            | 3 666         | 0            | 0            | 0             | 3 666         |
| Japón                   | 31            | 0            | 0            | 0             | 0            | 0             | 0             | 0            | 0             | 0            | 0             | 0            | 0            | 0             | 0             |
| Republica de Corea      | 63            | 0            | 0            | 408           | 0            | 0             | 0             | 250          | 1 252         | 0            | 0             | 0            | 1 826        | 0             | 1 826         |
| Tailandia               | 0             | 0            | 0            | 0             | 0            | 0             | 0             | 0            | 0             | 0            | 0             | 0            | 0            | 0             | 0             |
| Taiwan                  | 0             | 0            | 0            | 0             | 0            | 0             | 0             | 0            | 0             | 0            | 0             | 0            | 0            | 0             | 0             |
| Resto de Asia           | 51            | 23           | 137          | 128           | 171          | 60            | 0             | 169          | 350           | 0            | 0             | 0            | 0            | 0             | 0             |
| <b>IV. AFRICA</b>       | 0             | 0            | 0            | 0             | 23           | 3 118         | 0             | 0            | 0             | 25           | 0             | 0            | 0            | 0             | 0             |
| Sudafrica               | 0             | 0            | 0            | 0             | 23           | 3 118         | 0             | 0            | 0             | 25           | 0             | 0            | 0            | 0             | 0             |
| <b>V. OCEANIA</b>       | 2 375         | 16           | 0            | 1             | 0            | 0             | 16            | 0            | 0             | 0            | 0             | 889          | 0            | 0             | 889           |
| Australia               | 2 375         | 16           | 0            | 0             | 0            | 0             | 16            | 0            | 0             | 0            | 0             | 889          | 0            | 0             | 889           |
| Resto de Oceania        | 0             | 0            | 0            | 1             | 0            | 0             | 0             | 0            | 0             | 0            | 0             | 0            | 0            | 0             | 0             |
| <b>TOTAL</b>            | <b>25 266</b> | <b>4 067</b> | <b>4 542</b> | <b>14 987</b> | <b>8 231</b> | <b>10 840</b> | <b>10 177</b> | <b>7 413</b> | <b>12 527</b> | <b>8 243</b> | <b>10 283</b> | <b>9 418</b> | <b>9 319</b> | <b>10 352</b> | <b>39 372</b> |

Fuente: SUNAT.

Elaboración: BCRP, Sucursal Huancayo.



**ANEXO 9**

**AYACUCHO: INGRESOS CORRIENTES DEL GOBIERNO CENTRAL  
(Miles de nuevos soles)**

| CONCEPTO                                | 2010          |              |              |              |              |              |              |              |              |              | 2011         |              |              |              |               |
|---|---------------|--------------|--------------|--------------|--------------|--------------|--------------|--------------|--------------|--------------|--------------|--------------|--------------|--------------|---------------|
|   | Ene. - Abr.   | Abr          | May          | Jun          | Jul          | Ago          | Set          | Oct          | Nov          | Dic          | Ene          | Feb          | Mar          | Abr          | Ene. - Abr.   |
| <b>I. INGRESOS TRIBUTARIOS</b>          | <b>12 510</b> | <b>3 261</b> | <b>2 272</b> | <b>2 375</b> | <b>2 497</b> | <b>2 892</b> | <b>3 316</b> | <b>2 970</b> | <b>3 365</b> | <b>4 055</b> | <b>5 172</b> | <b>2 981</b> | <b>2 739</b> | <b>3 004</b> | <b>13 896</b> |
| <b>1. Impuesto a la Renta</b>           | <b>6 930</b>  | <b>1 780</b> | <b>1 135</b> | <b>1 254</b> | <b>1 292</b> | <b>1 538</b> | <b>1 782</b> | <b>1 576</b> | <b>1 827</b> | <b>2 062</b> | <b>2 773</b> | <b>1 595</b> | <b>1 698</b> | <b>1 650</b> | <b>7 715</b>  |
| - Personas Naturales                    | 1 691         | 379          | 328          | 350          | 400          | 437          | 486          | 393          | 456          | 475          | 852          | 485          | 471          | 440          | 2 249         |
| - Personas Jurídicas                    | 4 370         | 846          | 701          | 845          | 857          | 1 038        | 1 267        | 1 123        | 1 334        | 1 567        | 1 891        | 1 080        | 963          | 755          | 4 688         |
| - Regularización                        | 870           | 555          | 105          | 59           | 35           | 63           | 30           | 60           | 37           | 20           | 30           | 29           | 264          | 455          | 778           |
| <b>2. Impuesto a la Importación</b>     | <b>0</b>      | <b>0</b>     | <b>0</b>     | <b>0</b>     | <b>0</b>     | <b>0</b>     | <b>0</b>     | <b>0</b>     | <b>0</b>     | <b>0</b>     | <b>0</b>     | <b>0</b>     | <b>0</b>     | <b>0</b>     | <b>0</b>      |
| <b>3. Impuesto General a las Ventas</b> | <b>4 126</b>  | <b>1 043</b> | <b>730</b>   | <b>781</b>   | <b>843</b>   | <b>995</b>   | <b>1 140</b> | <b>1 037</b> | <b>1 164</b> | <b>1 497</b> | <b>1 998</b> | <b>1 055</b> | <b>685</b>   | <b>801</b>   | <b>4 539</b>  |
| - Operaciones Internas                  | 4 126         | 1 043        | 730          | 781          | 842          | 995          | 1 140        | 1 037        | 1 164        | 1 497        | 1 998        | 1 055        | 685          | 801          | 4 539         |
| - Operaciones Externas                  | 0             | 0            | 0            | 0            | 1            | 0            | 0            | 0            | 0            | 0            | 0            | 0            | 0            | 0            | 0             |
| <b>4. Impuesto Selectivo al Consumo</b> | <b>6</b>      | <b>2</b>     | <b>2</b>     | <b>1</b>     | <b>2</b>     | <b>2</b>     | <b>2</b>     | <b>2</b>     | <b>2</b>     | <b>2</b>     | <b>2</b>     | <b>2</b>     | <b>1</b>     | <b>1</b>     | <b>5</b>      |
| <b>5. Otros Ingresos Tributarios</b>    | <b>1 449</b>  | <b>436</b>   | <b>406</b>   | <b>340</b>   | <b>360</b>   | <b>357</b>   | <b>392</b>   | <b>356</b>   | <b>373</b>   | <b>494</b>   | <b>400</b>   | <b>330</b>   | <b>355</b>   | <b>552</b>   | <b>1 636</b>  |
| <b>II. INGRESOS NO TRIBUTARIOS</b>      | <b>439</b>    | <b>0</b>     | <b>0</b>     | <b>0</b>     | <b>487</b>   | <b>0</b>     | <b>3</b>     | <b>0</b>     | <b>432</b>   | <b>0</b>     | <b>0</b>     | <b>4</b>     | <b>0</b>     | <b>111</b>   | <b>116</b>    |
| <b>TOTAL</b>                            | <b>12 949</b> | <b>3 261</b> | <b>2 272</b> | <b>2 375</b> | <b>2 984</b> | <b>2 892</b> | <b>3 319</b> | <b>2 970</b> | <b>3 797</b> | <b>4 055</b> | <b>5 173</b> | <b>2 985</b> | <b>2 739</b> | <b>3 115</b> | <b>14 011</b> |

Fuente: SUNAT.

Elaboración: BCRP, Sucursal Huancayo.

**ANEXO 10**

**GASTO PÚBLICO DEVENGADO POR NIVELES DE GOBIERNO 1/  
(Miles de nuevos soles)**

| NIVELES DE GOBIERNO            | 2010           |                |                |                |                |                |                |                |                |                | 2011          |                |                |                |                |
|--------------------------------|----------------|----------------|----------------|----------------|----------------|----------------|----------------|----------------|----------------|----------------|---------------|----------------|----------------|----------------|----------------|
|                                | Ene. - Abr.    | Abr            | May            | Jun            | Jul            | Ago            | Set            | Oct            | Nov            | Dic            | Ene           | Feb            | Mar            | Abr            | Ene. - Abr.    |
| Gobierno Central               | 139 001        | 35 986         | 51 795         | 28 997         | 47 871         | 35 249         | 52 698         | 91 067         | 46 643         | 68 172         | 50 602        | 57 210         | 177 425        | 55 362         | 340 598        |
| Gobierno Regional de Ayacucho  | 176 439        | 58 389         | 70 147         | 57 776         | 45 610         | 49 018         | 55 090         | 47 503         | 74 006         | 77 473         | 33 028        | 33 606         | 37 597         | 37 202         | 141 432        |
| Gobiernos Locales (Municipios) | 86 889         | 26 597         | 27 829         | 33 663         | 33 583         | 35 275         | 32 350         | 33 019         | 41 470         | 76 484         | 1 722         | 9 330          | 15 254         | 19 486         | 45 792         |
| <b>TOTAL</b>                   | <b>402 329</b> | <b>120 971</b> | <b>149 771</b> | <b>120 436</b> | <b>127 063</b> | <b>119 542</b> | <b>140 138</b> | <b>171 589</b> | <b>162 119</b> | <b>222 128</b> | <b>85 352</b> | <b>100 145</b> | <b>230 276</b> | <b>112 049</b> | <b>527 822</b> |

1/ Gasto devengado: Nivel de gasto que se asocia a la verificación del cumplimiento de las obligaciones, esto es la entrega del bien o prestación del servicio.

Fuente: Ministerio de Economía y Finanzas - SIAF

Elaboración: BCRP, Sucursal Huancayo.

**ANEXO 11**

**GASTO PÚBLICO DEVENGADO POR TIPO Y NIVELES DE GOBIERNO 1/  
(Miles de nuevos soles)**

| TIPO DE GASTO                  | 2010           |                |                |                |                |                |                |                |                |                | 2011          |                |                |                |                |
|--------------------------------|----------------|----------------|----------------|----------------|----------------|----------------|----------------|----------------|----------------|----------------|---------------|----------------|----------------|----------------|----------------|
|                                | Ene. - Abr.    | Abr            | May            | Jun            | Jul            | Ago            | Set            | Oct            | Nov            | Dic            | Ene           | Feb            | Mar            | Abr            | Ene. - Abr.    |
| <b>GASTOS CORRIENTES</b>       | <b>250 326</b> | <b>70 857</b>  | <b>62 828</b>  | <b>63 022</b>  | <b>88 319</b>  | <b>63 862</b>  | <b>71 515</b>  | <b>70 454</b>  | <b>66 948</b>  | <b>113 750</b> | <b>62 579</b> | <b>78 903</b>  | <b>68 066</b>  | <b>64 240</b>  | <b>273 787</b> |
| Gobierno Central               | 92 283         | 29 029         | 18 707         | 17 372         | 37 469         | 19 569         | 24 111         | 23 463         | 14 151         | 41 050         | 28 535        | 38 250         | 27 990         | 21 264         | 116 040        |
| Gobierno Regional de Ayacucho  | 126 499        | 32 127         | 34 580         | 35 918         | 39 883         | 34 731         | 37 725         | 38 806         | 42 013         | 56 232         | 32 979        | 33 296         | 30 501         | 34 408         | 131 184        |
| Gobiernos Locales (Municipios) | 31 543         | 9 701          | 9 541          | 9 731          | 10 966         | 9 562          | 9 679          | 8 184          | 10 784         | 16 467         | 1 064         | 7 356          | 9 575          | 8 569          | 26 564         |
| <b>GASTOS DE CAPITAL</b>       | <b>149 759</b> | <b>49 471</b>  | <b>86 228</b>  | <b>56 938</b>  | <b>38 163</b>  | <b>54 193</b>  | <b>67 966</b>  | <b>100 759</b> | <b>94 579</b>  | <b>107 816</b> | <b>22 773</b> | <b>21 243</b>  | <b>162 210</b> | <b>47 790</b>  | <b>254 015</b> |
| Gobierno Central               | 46 717         | 6 957          | 33 087         | 11 625         | 10 402         | 15 679         | 28 587         | 67 603         | 32 492         | 27 122         | 22 066        | 18 959         | 149 435        | 34 098         | 224 558        |
| Gobierno Regional de Ayacucho  | 49 940         | 26 262         | 35 567         | 21 857         | 5 727          | 14 287         | 17 366         | 8 697          | 31 992         | 21 241         | 49            | 310            | 7 095          | 2 794          | 10 248         |
| Gobiernos Locales (Municipios) | 53 102         | 16 253         | 17 574         | 23 456         | 22 034         | 24 227         | 22 014         | 24 458         | 30 095         | 59 453         | 658           | 1 974          | 5 680          | 10 898         | 19 209         |
| <b>SERVICIO DE LA DEUDA</b>    | <b>2 244</b>   | <b>643</b>     | <b>715</b>     | <b>476</b>     | <b>582</b>     | <b>1 486</b>   | <b>656</b>     | <b>377</b>     | <b>592</b>     | <b>563</b>     | <b>0</b>      | <b>0</b>       | <b>0</b>       | <b>19</b>      | <b>19</b>      |
| Gobierno Central               | 0              | 0              | 0              | 0              | 0              | 0              | 0              | 0              | 0              | 0              | 0             | 0              | 0              | 0              | 0              |
| Gobierno Regional de Ayacucho  | 0              | 0              | 0              | 0              | 0              | 0              | 0              | 0              | 0              | 0              | 0             | 0              | 0              | 0              | 0              |
| Gobiernos Locales (Municipios) | 2 244          | 643            | 715            | 476            | 582            | 1 486          | 656            | 377            | 592            | 563            | 0             | 0              | 0              | 19             | 19             |
| <b>TOTAL</b>                   | <b>402 329</b> | <b>120 971</b> | <b>149 771</b> | <b>120 436</b> | <b>127 063</b> | <b>119 542</b> | <b>140 138</b> | <b>171 589</b> | <b>162 119</b> | <b>222 128</b> | <b>85 352</b> | <b>100 145</b> | <b>230 276</b> | <b>112 049</b> | <b>527 822</b> |

1/ Gasto devengado: Nivel de gasto que se asocia a la verificación del cumplimiento de las obligaciones, esto es la entrega del bien o prestación del servicio.

Fuente: Ministerio de Economía y Finanzas - SIAF

Elaboración: BCRP, Sucursal Huancayo.

**ANEXO 12**

**GASTO PÚBLICO TOTAL POR GENÉRICA DE GASTO 1/  
(Miles de nuevos soles)**

| FUNCIONES                             | 2010           |                |                |                |                |                |                |                |                |                | 2011          |                |                |                |                |
|---------------------------------------|----------------|----------------|----------------|----------------|----------------|----------------|----------------|----------------|----------------|----------------|---------------|----------------|----------------|----------------|----------------|
|                                       | Ene. - Abr.    | Abr            | May            | Jun            | Jul            | Ago            | Set            | Oct            | Nov            | Dic            | Ene           | Feb            | Mar            | Abr            | Ene. - Abr.    |
| <b>GASTOS CORRIENTES</b>              | <b>250 326</b> | <b>70 857</b>  | <b>62 828</b>  | <b>63 022</b>  | <b>88 319</b>  | <b>63 862</b>  | <b>71 515</b>  | <b>70 454</b>  | <b>66 948</b>  | <b>113 750</b> | <b>62 579</b> | <b>78 903</b>  | <b>68 066</b>  | <b>64 240</b>  | <b>273 787</b> |
| Personal y Obligaciones Sociales      | 130 282        | 32 274         | 33 205         | 34 155         | 40 849         | 34 068         | 34 867         | 34 640         | 34 620         | 45 547         | 36 838        | 38 510         | 34 669         | 37 036         | 147 053        |
| Pensiones y Otras Prestaciones Soc.   | 30 088         | 12 967         | 8 474          | 7 489          | 14 912         | 10 553         | 9 820          | 8 618          | 6 095          | 17 767         | 6 263         | 12 423         | 6 477          | 10 317         | 35 480         |
| Bienes y Servicios                    | 49 050         | 15 420         | 17 563         | 18 779         | 22 704         | 16 057         | 16 737         | 20 863         | 22 458         | 35 967         | 10 192        | 19 693         | 16 366         | 14 020         | 60 271         |
| Donaciones y Transferencias           | 5 867          | 2 016          | 1 335          | 1 820          | 1 803          | 2 314          | 1 516          | 2 364          | 2 144          | 4 498          | 1 367         | 1 611          | 1 662          | 1 801          | 6 441          |
| Otros Gastos                          | 35 038         | 8 181          | 2 250          | 780            | 8 052          | 870            | 8 575          | 3 969          | 1 631          | 9 971          | 7 919         | 6 666          | 8 892          | 1 066          | 24 542         |
| <b>GASTOS DE CAPITAL</b>              | <b>149 759</b> | <b>49 471</b>  | <b>86 228</b>  | <b>56 938</b>  | <b>38 163</b>  | <b>54 193</b>  | <b>67 966</b>  | <b>100 759</b> | <b>94 579</b>  | <b>107 816</b> | <b>22 773</b> | <b>21 243</b>  | <b>162 210</b> | <b>47 790</b>  | <b>254 015</b> |
| Adquisición de Activos no Financieros | 135 982        | 48 749         | 85 428         | 46 477         | 36 503         | 50 156         | 55 202         | 75 897         | 80 750         | 106 950        | 22 628        | 14 411         | 158 210        | 47 576         | 242 825        |
| Adquisición de Activos Financieros    | 0              | 0              | 5              | 0              | 0              | 0              | 0              | 0              | 0              | 0              | 0             | 0              | 0              | 0              | 0              |
| Donaciones y Transferencias           | 12 446         | 635            | 677            | 10 347         | 651            | 485            | 7 757          | 22 644         | 184            | - 8 597        | 54            | 221            | 3 776          | 151            | 4 202          |
| Otros Gastos                          | 1 332          | 87             | 117            | 113            | 1 009          | 3 552          | 5 008          | 2 218          | 13 645         | 9 463          | 91            | 6 610          | 224            | 62             | 6 988          |
| <b>SERVICIO DE LA DEUDA</b>           | <b>2 244</b>   | <b>643</b>     | <b>715</b>     | <b>476</b>     | <b>582</b>     | <b>1 486</b>   | <b>656</b>     | <b>377</b>     | <b>592</b>     | <b>563</b>     | <b>0</b>      | <b>0</b>       | <b>0</b>       | <b>19</b>      | <b>19</b>      |
| Servicio de la Deuda Pública          | 2 244          | 643            | 715            | 476            | 582            | 1 486          | 656            | 377            | 592            | 563            | 0             | 0              | 0              | 19             | 19             |
| <b>TOTAL</b>                          | <b>402 329</b> | <b>120 971</b> | <b>149 771</b> | <b>120 436</b> | <b>127 063</b> | <b>119 542</b> | <b>140 138</b> | <b>171 589</b> | <b>162 119</b> | <b>222 128</b> | <b>85 352</b> | <b>100 145</b> | <b>230 276</b> | <b>112 049</b> | <b>527 822</b> |

1/ Gasto devengado: Nivel de gasto que se asocia a la verificación del cumplimiento de las obligaciones, esto es la entrega del bien o prestación del servicio.

Fuente: Ministerio de Economía y Finanzas - SIAF

Elaboración: BCRP, Sucursal Huancayo.

**ANEXO 13**

**INVERSIONES DEL SECTOR PUBLICO TOTAL POR FUNCIONES 1/  
(Miles de nuevos soles)**

| FUNCIONES                        | 2010           |               |               |               |               |               |               |               |               |                | 2011          |               |                |               |                |
|----------------------------------|----------------|---------------|---------------|---------------|---------------|---------------|---------------|---------------|---------------|----------------|---------------|---------------|----------------|---------------|----------------|
|                                  | Ene. - Abr.    | Abr           | May           | Jun           | Jul           | Ago           | Set           | Oct           | Nov           | Dic            | Ene           | Feb           | Mar            | Abr           | Ene. - Abr.    |
| 03: Planeamiento y Contingencia  | 5 447          | 2 470         | 4 999         | 2 593         | 2 344         | 3 554         | 3 024         | 3 005         | 3 707         | 8 428          | 15            | 317           | 1 219          | 1 537         | 3 089          |
| 04: Defensa y Seguridad Nacional | 0              | 0             | 0             | 0             | 0             | 0             | 0             | 0             | 0             | 0              | 0             | 0             | 0              | 0             | 0              |
| 05: Orden Público y Seguridad    | 1 040          | 229           | 234           | 111           | 224           | 277           | 243           | 374           | 339           | 713            | 0             | 77            | 120 270        | 332           | 120 679        |
| 06: Justicia                     | 235            | 179           | 11            | 0             | 17            | 23            | 0             | 6             | 0             | 325            | 82            | 6             | 362            | 122           | 571            |
| 07: Trabajo                      | 3              | 0             | 0             | 0             | 0             | 3             | 0             | 0             | 0             | 158            | 0             | 0             | 0              | 0             | 0              |
| 08: Comercio                     | 1 504          | 463           | 664           | 927           | 629           | 602           | 528           | 931           | - 62          | 322            | 0             | 0             | 37             | 49            | 86             |
| 09: Turismo                      | 364            | 135           | 103           | 117           | 114           | 114           | 95            | 142           | 181           | 246            | 263           | 192           | 53             | 148           | 657            |
| 10: Agropecuaria                 | 22 326         | 11 380        | 14 181        | 7 283         | 7 757         | 8 057         | 13 008        | 6 886         | 8 818         | 23 285         | 473           | 754           | 2 440          | 3 218         | 6 885          |
| 11: Pesca                        | 196            | 30            | 16            | 66            | 28            | 58            | 66            | 1 279         | 121           | 272            | 0             | 0             | 8              | 20            | 28             |
| 12: Energía                      | 19 529         | 2 368         | 3 487         | 5 150         | 4 979         | 4 334         | 1 956         | 5 209         | 2 915         | 1 525          | 2 925         | 177           | 2 202          | 634           | 5 937          |
| 13: Minería                      | 0              | 0             | 0             | 0             | 0             | 0             | 0             | 9             | 104           | 42             | 0             | 0             | 0              | 0             | 0              |
| 14: Industria                    | 105            | 50            | 14            | 105           | 39            | 70            | 27            | 14            | 204           | 219            | 0             | 0             | 2              | 1             | 3              |
| 15: Transporte                   | 50 373         | 13 210        | 37 976        | 10 522        | 8 921         | 12 494        | 15 896        | 37 819        | 20 859        | 27 164         | 15 525        | 9 369         | 25 553         | 32 578        | 83 025         |
| 16: Comunicaciones               | 597            | 415           | 896           | 632           | 194           | 243           | 76            | 41            | 133           | 585            | 0             | 0             | 91             | 130           | 221            |
| 17: Medio Ambiente               | 3 673          | 1 671         | 2 273         | 2 766         | 2 014         | 1 926         | 1 793         | 1 344         | 1 722         | 2 914          | 15            | 272           | 857            | 806           | 1 950          |
| 18: Saneamiento                  | 7 042          | 3 122         | 5 173         | 4 250         | 2 887         | 6 927         | 7 015         | 5 579         | 7 234         | 12 177         | 600           | 489           | 1 038          | 2 466         | 4 592          |
| 19: Vivienda y Desarrollo Urbano | 961            | 354           | 397           | 396           | 368           | 366           | 346           | 338           | 483           | 883            | 0             | 45            | 114            | 154           | 313            |
| 20: Salud                        | 4 544          | 3 083         | 2 996         | 5 006         | - 484         | 3 023         | 3 794         | 5 634         | 26 290        | 12 705         | 2 199         | 1 609         | 1 595          | 2 281         | 7 684          |
| 21: Cultura y Deporte            | 1 421          | 606           | 490           | 461           | 382           | 631           | 684           | 743           | 1 023         | 1 796          | 1             | 54            | 105            | 84            | 243            |
| 22: Educación                    | 15 591         | 8 566         | 11 058        | 5 504         | 5 704         | 7 050         | 5 809         | 5 725         | 6 048         | 11 729         | 529           | 965           | 2 183          | 2 947         | 6 624          |
| 23: Protección Social            | 1 003          | 419           | 460           | 445           | 375           | 403           | 842           | 818           | 632           | 1 460          | 3             | 84            | 80             | 69            | 237            |
| 24: Previsión Social             | 26             | 0             | 0             | 27            | 10            | 0             | 0             | 0             | 0             | 0              | 0             | 0             | 0              | 0             | 0              |
| 25: Deuda Pública                | 0              | 0             | 0             | 116           | 0             | 0             | 0             | 0             | 0             | 0              | 0             | 0             | 0              | 0             | 0              |
| <b>TOTAL</b>                     | <b>135 982</b> | <b>48 749</b> | <b>85 428</b> | <b>46 477</b> | <b>36 503</b> | <b>50 156</b> | <b>55 202</b> | <b>75 897</b> | <b>80 750</b> | <b>106 950</b> | <b>22 628</b> | <b>14 411</b> | <b>158 210</b> | <b>47 576</b> | <b>242 825</b> |

1/ Gasto devengado: Nivel de gasto que se asocia a la verificación del cumplimiento de las obligaciones, esto es la entrega del bien o prestación del servicio.

Fuente: Ministerio de Economía y Finanzas - SIAF

Elaboración: BCRP, Sucursal Huancayo.

ANEXO 14

**AYACUCHO: DEPÓSITOS Y OBLIGACIONES DEL SISTEMA FINANCIERO**  
(Miles de nuevos soles)

| ENTIDADES FINANCIERAS                     | 2010           |                |                |                |                |                |                |                |                | 2011           |                |                |                |
|---|----------------|----------------|----------------|----------------|----------------|----------------|----------------|----------------|----------------|----------------|----------------|----------------|----------------|
|   | Abr            | May            | Jun            | Jul            | Ago            | Set            | Oct            | Nov            | Dic            | Ene            | Feb            | Mar            | Abr            |
| <b>I. SISTEMA BANCARIO</b>                | <b>154 605</b> | <b>152 885</b> | <b>155 706</b> | <b>156 840</b> | <b>157 233</b> | <b>166 746</b> | <b>166 030</b> | <b>173 588</b> | <b>190 995</b> | <b>187 253</b> | <b>178 382</b> | <b>178 561</b> | <b>175 405</b> |
| Crédito                                   | 72 656         | 75 353         | 79 375         | 79 807         | 80 390         | 82 767         | 77 689         | 78 990         | 83 544         | 85 048         | 76 327         | 76 158         | 71 070         |
| Interbank                                 | 57 022         | 53 003         | 50 987         | 50 664         | 50 584         | 57 942         | 62 031         | 66 833         | 77 725         | 76 444         | 77 388         | 77 737         | 79 109         |
| Continental                               | 21 319         | 21 130         | 21 858         | 22 769         | 22 718         | 22 252         | 22 996         | 24 369         | 26 351         | 22 402         | 21 393         | 21 247         | 21 890         |
| Mibanco                                   | 3 590          | 3 377          | 3 460          | 3 568          | 3 525          | 3 760          | 3 309          | 3 383          | 3 366          | 3 348          | 3 257          | 3 399          | 3 324          |
| Financiero                                | 17             | 22             | 26             | 33             | 16             | 25             | 4              | 12             | 9              | 10             | 17             | 20             | 13             |
| <b>II. INSTITUCIONES DE MICROFINANZAS</b> | <b>75 529</b>  | <b>77 756</b>  | <b>77 796</b>  | <b>81 056</b>  | <b>82 339</b>  | <b>81 908</b>  | <b>86 387</b>  | <b>86 794</b>  | <b>91 937</b>  | <b>90 073</b>  | <b>88 988</b>  | <b>88 189</b>  | <b>87 209</b>  |
| Financiera Crediscotia                    | 1 910          | 2 016          | 1 818          | 1 760          | 1 714          | 1 858          | 2 159          | 1 952          | 2 005          | 1 955          | 1 945          | 1 822          | 1 729          |
| Financiera Edyficar                       | 172            | 143            | 145            | 129            | 86             | 81             | 133            | 77             | 77             | 46             | 45             | 31             | 29             |
| Financiera Efectiva                       | 0              | 0              | 0              | 0              | 0              | 0              | 0              | 0              | 0              | 0              | 0              | 0              | 0              |
| Caja Municipal de Arequipa                | 3 580          | 3 618          | 3 659          | 3 847          | 3 915          | 3 777          | 4 307          | 3 871          | 4 820          | 4 412          | 4 575          | 4 704          | 4 132          |
| Caja Municipal de Ica                     | 35 532         | 36 455         | 36 824         | 38 623         | 39 524         | 39 305         | 43 251         | 43 331         | 44 961         | 43 975         | 43 410         | 42 770         | 42 639         |
| Caja Municipal de Huancayo                | 7 677          | 8 004          | 7 766          | 8 776          | 8 699          | 8 923          | 9 462          | 10 264         | 11 318         | 11 379         | 11 035         | 10 583         | 10 321         |
| Caja Municipal de Piura                   | 802            | 832            | 849            | 855            | 894            | 888            | 1 006          | 1 156          | 1 568          | 1 240          | 1 146          | 1 236          | 1 261          |
| Caja Rural Libertadores Ayacucho          | 25 856         | 26 687         | 26 735         | 27 066         | 27 506         | 27 076         | 26 069         | 26 127         | 27 092         | 26 943         | 26 779         | 26 945         | 26 798         |
| Caja Rural Nuestra Gente                  | 0              | 0              | 0              | 0              | 0              | 0              | 0              | 15             | 97             | 124            | 52             | 97             | 300            |
| Caja Rural Señor de Luren                 | 0              | 0              | 0              | 0              | 0              | 0              | 0              | 0              | 0              | 0              | 0              | 0              | 0              |
| Caja Rural Los Andes                      | 0              | 0              | 0              | 0              | 0              | 0              | 0              | 0              | 0              | 0              | 0              | 0              | 0              |
| Edpyme Proempresa                         | 0              | 0              | 0              | 0              | 0              | 0              | 0              | 0              | 0              | 0              | 0              | 0              | 0              |
| <b>TOTAL</b>                              | <b>230 134</b> | <b>230 641</b> | <b>233 502</b> | <b>237 896</b> | <b>239 572</b> | <b>248 654</b> | <b>252 417</b> | <b>260 382</b> | <b>282 932</b> | <b>277 325</b> | <b>267 371</b> | <b>266 750</b> | <b>262 615</b> |
| <b>Moneda Nacional</b>                    | <b>173 547</b> | <b>180 073</b> | <b>181 391</b> | <b>188 405</b> | <b>189 425</b> | <b>199 690</b> | <b>204 044</b> | <b>209 694</b> | <b>230 826</b> | <b>225 441</b> | <b>215 025</b> | <b>214 595</b> | <b>212 204</b> |
| <b>Moneda Extranjera</b>                  | <b>56 587</b>  | <b>50 568</b>  | <b>52 111</b>  | <b>49 491</b>  | <b>50 147</b>  | <b>48 964</b>  | <b>48 373</b>  | <b>50 688</b>  | <b>52 106</b>  | <b>51 884</b>  | <b>52 345</b>  | <b>52 155</b>  | <b>50 411</b>  |

Fuente: SBS

Elaboración: BCRP, Sucursal Huancayo.

ANEXO 15

**AYACUCHO: DEPÓSITOS EN LAS ENTIDADES FINANCIERAS UBICADAS POR PROVINCIAS - ABRIL 2011**  
(Miles de nuevos soles)

| ENTIDADES FINANCIERAS                     | PROVINCIAS     |               |                |              |            |              |              |           |              |               |            |               |              |          |          | REGIÓN         |               |                |
|---|----------------|---------------|----------------|--------------|------------|--------------|--------------|-----------|--------------|---------------|------------|---------------|--------------|----------|----------|----------------|---------------|----------------|
|   | HUAMANGA       |               |                | HUANTA       |            |              | LA MAR       |           |              | LUCANAS       |            |               | PARINACOCHAS |          |          | MN             | ME            | TOTAL          |
|   | MN             | ME            | TOTAL          | MN           | ME         | TOTAL        | MN           | ME        | TOTAL        | MN            | ME         | TOTAL         | MN           | ME       | TOTAL    |                |               |                |
| <b>I. SISTEMA BANCARIO</b>                | <b>136 106</b> | <b>39 300</b> | <b>175 405</b> | <b>0</b>     | <b>0</b>   | <b>0</b>     | <b>0</b>     | <b>0</b>  | <b>0</b>     | <b>0</b>      | <b>0</b>   | <b>0</b>      | <b>0</b>     | <b>0</b> | <b>0</b> | <b>136 106</b> | <b>39 300</b> | <b>175 405</b> |
| Crédito                                   | 50 226         | 20 844        | 71 070         | 0            | 0          | 0            | 0            | 0         | 0            | 0             | 0          | 0             | 0            | 0        | 0        | 50 226         | 20 844        | 71 070         |
| Interbank                                 | 66 565         | 12 544        | 79 109         | 0            | 0          | 0            | 0            | 0         | 0            | 0             | 0          | 0             | 0            | 0        | 0        | 66 565         | 12 544        | 79 109         |
| Continental                               | 16 813         | 5 077         | 21 890         | 0            | 0          | 0            | 0            | 0         | 0            | 0             | 0          | 0             | 0            | 0        | 0        | 16 813         | 5 077         | 21 890         |
| Mi Banco                                  | 2 489          | 835           | 3 324          | 0            | 0          | 0            | 0            | 0         | 0            | 0             | 0          | 0             | 0            | 0        | 0        | 2 489          | 835           | 3 324          |
| Financiero                                | 13             | 0             | 13             | 0            | 0          | 0            | 0            | 0         | 0            | 0             | 0          | 0             | 0            | 0        | 0        | 13             | 0             | 13             |
| <b>II. INSTITUCIONES DE MICROFINANZAS</b> | <b>57 224</b>  | <b>9 618</b>  | <b>66 842</b>  | <b>2 384</b> | <b>666</b> | <b>3 050</b> | <b>3 686</b> | <b>87</b> | <b>3 773</b> | <b>12 804</b> | <b>741</b> | <b>13 545</b> | <b>0</b>     | <b>0</b> | <b>0</b> | <b>76 098</b>  | <b>11 111</b> | <b>87 209</b>  |
| Financiera Crediscotia                    | 1 294          | 435           | 1 729          | 0            | 0          | 0            | 0            | 0         | 0            | 0             | 0          | 0             | 0            | 0        | 0        | 1 294          | 435           | 1 729          |
| Financiera Edyficar                       | 12             | 0             | 12             | 16           | 0          | 16           | 0            | 0         | 0            | 0             | 0          | 0             | 0            | 0        | 0        | 29             | 0             | 29             |
| Caja Municipal de Arequipa                | 3 442          | 690           | 4 132          | 0            | 0          | 0            | 0            | 0         | 0            | 0             | 0          | 0             | 0            | 0        | 0        | 3 442          | 690           | 4 132          |
| Caja Municipal de Ica                     | 27 210         | 4 251         | 31 461         | 0            | 0          | 0            | 0            | 0         | 0            | 10 554        | 624        | 11 178        | 0            | 0        | 0        | 37 764         | 4 875         | 42 639         |
| Caja Municipal de Huancayo                | 7 697          | 1 383         | 9 080          | 0            | 0          | 0            | 1 225        | 17        | 1 242        | 0             | 0          | 0             | 0            | 0        | 0        | 8 922          | 1 400         | 10 321         |
| Caja Municipal de Piura                   | 807            | 453           | 1 261          | 0            | 0          | 0            | 0            | 0         | 0            | 0             | 0          | 0             | 0            | 0        | 0        | 807            | 453           | 1 261          |
| Caja Rural Nuestra Gente                  | 291            | 9             | 300            | 0            | 0          | 0            | 0            | 0         | 0            | 0             | 0          | 0             | 0            | 0        | 0        | 291            | 9             | 300            |
| Caja Rural Libertadores Ayacucho          | 16 471         | 2 396         | 18 867         | 2 368        | 666        | 3 033        | 2 461        | 70        | 2 531        | 2 250         | 117        | 2 367         | 0            | 0        | 0        | 23 550         | 3 249         | 26 798         |
| <b>TOTAL</b>                              | <b>193 330</b> | <b>48 917</b> | <b>242 247</b> | <b>2 384</b> | <b>666</b> | <b>3 050</b> | <b>3 686</b> | <b>87</b> | <b>3 773</b> | <b>12 804</b> | <b>741</b> | <b>13 545</b> | <b>0</b>     | <b>0</b> | <b>0</b> | <b>212 204</b> | <b>50 411</b> | <b>262 615</b> |

Fuente: SBS.

Elaboración: BCRP, Sucursal Huancayo.

ANEXO 16

**AYACUCHO: CRÉDITO DEL SISTEMA FINANCIERO AL SECTOR PRIVADO**  
(Miles de nuevos soles)

| ENTIDADES FINANCIERAS                     | 2010           |                |                |                |                |                |                |                |                | 2011           |                |                |                |
|---|----------------|----------------|----------------|----------------|----------------|----------------|----------------|----------------|----------------|----------------|----------------|----------------|----------------|
|   | Abr            | May            | Jun            | Jul            | Ago            | Set            | Oct            | Nov            | Dic            | Ene            | Feb            | Mar            | Abr            |
| <b>I. SISTEMA BANCARIO</b>                | <b>214 232</b> | <b>219 907</b> | <b>227 476</b> | <b>233 526</b> | <b>241 335</b> | <b>248 572</b> | <b>250 715</b> | <b>256 178</b> | <b>259 278</b> | <b>258 697</b> | <b>264 866</b> | <b>271 932</b> | <b>278 627</b> |
| Crédito                                   | 103 069        | 104 078        | 108 075        | 109 953        | 113 414        | 117 312        | 117 858        | 118 825        | 119 560        | 117 989        | 120 618        | 121 907        | 127 095        |
| Interbank                                 | 46 714         | 47 683         | 49 224         | 49 466         | 50 273         | 51 831         | 52 335         | 53 700         | 54 878         | 55 563         | 56 407         | 57 610         | 58 387         |
| Mibanco                                   | 38 355         | 39 540         | 41 321         | 42 940         | 44 001         | 45 022         | 46 428         | 47 394         | 48 124         | 48 826         | 49 035         | 50 413         | 51 339         |
| Continental                               | 25 828         | 28 343         | 28 611         | 30 922         | 33 426         | 34 178         | 33 859         | 36 034         | 36 464         | 36 063         | 38 563         | 41 766         | 41 555         |
| Financiero                                | 265            | 264            | 245            | 244            | 221            | 230            | 235            | 225            | 251            | 257            | 243            | 237            | 251            |
| <b>II. INSTITUCIONES DE MICROFINANZAS</b> | <b>205 866</b> | <b>207 421</b> | <b>211 281</b> | <b>215 868</b> | <b>220 640</b> | <b>225 566</b> | <b>230 523</b> | <b>237 636</b> | <b>243 075</b> | <b>243 549</b> | <b>248 495</b> | <b>253 893</b> | <b>255 112</b> |
| Financiera Crediscotia                    | 21 213         | 21 812         | 22 645         | 23 037         | 23 988         | 24 647         | 25 859         | 27 700         | 29 487         | 30 717         | 32 799         | 34 428         | 35 386         |
| Financiera Edyficar                       | 33 678         | 33 496         | 34 279         | 34 858         | 35 643         | 36 027         | 35 989         | 36 420         | 36 389         | 34 890         | 34 782         | 35 261         | 34 950         |
| Financiera Efectiva                       | 1 688          | 1 732          | 1 811          | 1 839          | 1 825          | 1 798          | 1 804          | 1 759          | 1 862          | 1 832          | 1 794          | 1 892          | 1 977          |
| Financiera TFC                            | 426            | 456            | 469            | 498            | 523            | 571            | 593            | 670            | 804            | 960            | 1 019          | 1 060          | 1 068          |
| Caja Municipal de Arequipa                | 14 757         | 15 020         | 15 331         | 15 664         | 16 127         | 16 278         | 17 490         | 18 203         | 18 486         | 18 607         | 19 182         | 19 691         | 19 438         |
| Caja Municipal de Ica                     | 61 439         | 62 300         | 62 723         | 64 273         | 65 127         | 66 156         | 67 132         | 68 918         | 69 112         | 68 576         | 68 919         | 68 963         | 68 226         |
| Caja Municipal de Huancayo                | 22 225         | 22 064         | 22 449         | 23 421         | 24 742         | 26 152         | 26 699         | 28 258         | 30 010         | 30 890         | 31 819         | 33 108         | 33 275         |
| Caja Municipal de Piura                   | 3 484          | 3 444          | 3 437          | 3 446          | 3 688          | 3 831          | 4 218          | 4 294          | 4 303          | 4 188          | 4 604          | 5 087          | 5 388          |
| Caja Rural Libertadores de Ayacucho       | 18 461         | 18 301         | 18 817         | 19 189         | 18 974         | 19 510         | 19 334         | 19 006         | 18 907         | 19 060         | 18 365         | 18 500         | 18 751         |
| Caja Rural Señor de Luren                 | 2 818          | 2 713          | 2 710          | 2 562          | 2 573          | 2 361          | 2 428          | 2 432          | 2 465          | 2 270          | 2 301          | 2 421          | 2 440          |
| Caja Rural Los Andes                      | 5 563          | 5 659          | 5 764          | 5 983          | 6 218          | 6 558          | 6 879          | 7 131          | 7 319          | 7 569          | 7 708          | 8 024          | 7 934          |
| Caja Rural Nuestra Gente                  | 0              | 0              | 0              | 0              | 0              | 0              | 0              | 272            | 626            | 1 077          | 1 589          | 1 982          | 2 534          |
| Edpyme Proempresa                         | 20 114         | 20 424         | 20 847         | 21 099         | 21 211         | 21 679         | 22 100         | 22 573         | 23 306         | 22 914         | 23 614         | 23 477         | 23 746         |
| <b>TOTAL</b>                              | <b>420 098</b> | <b>427 329</b> | <b>438 757</b> | <b>449 393</b> | <b>461 975</b> | <b>474 138</b> | <b>481 238</b> | <b>493 814</b> | <b>502 353</b> | <b>502 246</b> | <b>513 361</b> | <b>525 824</b> | <b>533 739</b> |
| <b>Moneda Nacional</b>                    | <b>363 448</b> | <b>370 145</b> | <b>378 921</b> | <b>387 792</b> | <b>398 861</b> | <b>409 681</b> | <b>417 756</b> | <b>429 318</b> | <b>436 157</b> | <b>436 480</b> | <b>444 710</b> | <b>453 632</b> | <b>460 190</b> |
| <b>Moneda extranjera</b>                  | <b>56 650</b>  | <b>57 184</b>  | <b>59 836</b>  | <b>61 602</b>  | <b>63 114</b>  | <b>64 457</b>  | <b>63 482</b>  | <b>64 496</b>  | <b>66 196</b>  | <b>65 766</b>  | <b>68 651</b>  | <b>72 192</b>  | <b>73 549</b>  |

Fuente: SBS.

Elaboración: BCRP, Sucursal Huancayo.

ANEXO 17

**AYACUCHO: CRÉDITO DE LAS ENTIDADES FINANCIERAS UBICADAS POR PROVINCIAS – ABRIL 2011**  
(Miles de nuevos soles)

| ENTIDADES FINANCIERAS                     | PROVINCIAS     |               |                |               |          |               |               |              |               |               |            |               |              |          |              | REGIÓN         |               |                |
|---|----------------|---------------|----------------|---------------|----------|---------------|---------------|--------------|---------------|---------------|------------|---------------|--------------|----------|--------------|----------------|---------------|----------------|
|   | HUAMANGA       |               |                | HUANTA        |          |               | LA MAR        |              |               | LUCANAS       |            |               | PARINACOCHAS |          |              | MN             | ME            | TOTAL          |
|   | MN             | ME            | TOTAL          | MN            | ME       | TOTAL         | MN            | ME           | TOTAL         | MN            | ME         | TOTAL         | MN           | ME       | TOTAL        |                |               |                |
| <b>I. SISTEMA BANCARIO</b>                | <b>216 033</b> | <b>62 593</b> | <b>278 627</b> | <b>0</b>      | <b>0</b> | <b>0</b>      | <b>0</b>      | <b>0</b>     | <b>0</b>      | <b>0</b>      | <b>0</b>   | <b>0</b>      | <b>0</b>     | <b>0</b> | <b>0</b>     | <b>216 033</b> | <b>62 593</b> | <b>278 627</b> |
| Crédito                                   | 97 055         | 30 040        | 127 095        | 0             | 0        | 0             | 0             | 0            | 0             | 0             | 0          | 0             | 0            | 0        | 0            | 97 055         | 30 040        | 127 095        |
| Interbank                                 | 45 511         | 12 876        | 58 387         | 0             | 0        | 0             | 0             | 0            | 0             | 0             | 0          | 0             | 0            | 0        | 0            | 45 511         | 12 876        | 58 387         |
| Mibanco                                   | 46 947         | 4 392         | 51 339         | 0             | 0        | 0             | 0             | 0            | 0             | 0             | 0          | 0             | 0            | 0        | 0            | 46 947         | 4 392         | 51 339         |
| Continental                               | 26 276         | 15 279        | 41 555         | 0             | 0        | 0             | 0             | 0            | 0             | 0             | 0          | 0             | 0            | 0        | 0            | 26 276         | 15 279        | 41 555         |
| Financiero                                | 245            | 6             | 251            | 0             | 0        | 0             | 0             | 0            | 0             | 0             | 0          | 0             | 0            | 0        | 0            | 245            | 6             | 251            |
| <b>II. INSTITUCIONES DE MICROFINANZAS</b> | <b>183 431</b> | <b>8 778</b>  | <b>192 209</b> | <b>16 096</b> | <b>4</b> | <b>16 101</b> | <b>26 495</b> | <b>1 471</b> | <b>27 966</b> | <b>17 046</b> | <b>701</b> | <b>17 747</b> | <b>1 089</b> | <b>0</b> | <b>1 089</b> | <b>244 157</b> | <b>10 955</b> | <b>255 112</b> |
| Financiera Crediscotia                    | 34 779         | 607           | 35 386         | 0             | 0        | 0             | 0             | 0            | 0             | 0             | 0          | 0             | 0            | 0        | 0            | 34 779         | 607           | 35 386         |
| Financiera Edyficar                       | 22 048         | 776           | 22 825         | 12 125        | 0        | 12 125        | 0             | 0            | 0             | 0             | 0          | 0             | 0            | 0        | 0            | 34 173         | 776           | 34 950         |
| Financiera Efectiva                       | 1 977          | 0             | 1 977          | 0             | 0        | 0             | 0             | 0            | 0             | 0             | 0          | 0             | 0            | 0        | 0            | 1 977          | 0             | 1 977          |
| Financiera TFC                            | 1 068          | 0             | 1 068          | 0             | 0        | 0             | 0             | 0            | 0             | 0             | 0          | 0             | 0            | 0        | 0            | 1 068          | 0             | 1 068          |
| Caja Municipal de Arequipa                | 17 724         | 1 714         | 19 438         | 0             | 0        | 0             | 0             | 0            | 0             | 0             | 0          | 0             | 0            | 0        | 0            | 17 724         | 1 714         | 19 438         |
| Caja Municipal de Ica                     | 44 540         | 5 417         | 49 958         | 0             | 0        | 0             | 4 854         | 0            | 4 854         | 11 624        | 701        | 12 325        | 1 089        | 0        | 1 089        | 62 107         | 6 119         | 68 226         |
| Caja Municipal de Huancayo                | 25 975         | 1             | 25 976         | 0             | 0        | 0             | 7 299         | 0            | 7 299         | 0             | 0          | 0             | 0            | 0        | 0            | 33 274         | 1             | 33 275         |
| Caja Municipal de Piura                   | 5 388          | 0             | 5 388          | 0             | 0        | 0             | 0             | 0            | 0             | 0             | 0          | 0             | 0            | 0        | 0            | 5 388          | 0             | 5 388          |
| Caja Rural Libertadores de Ayacucho       | 10 984         | 252           | 11 237         | 2 430         | 4        | 2 434         | 2 098         | 0            | 2 098         | 2 983         | 0          | 2 983         | 0            | 0        | 0            | 18 494         | 257           | 18 751         |
| Caja Rural Señor de Luren                 | 0              | 0             | 0              | 0             | 0        | 0             | 0             | 0            | 0             | 2 440         | 0          | 2 440         | 0            | 0        | 0            | 2 440          | 0             | 2 440          |
| Caja Rural Los Andes                      | 7 925          | 9             | 7 934          | 0             | 0        | 0             | 0             | 0            | 0             | 0             | 0          | 0             | 0            | 0        | 0            | 7 925          | 9             | 7 934          |
| Caja Rural Nuestra Gente                  | 2 534          | 0             | 2 534          | 0             | 0        | 0             | 0             | 0            | 0             | 0             | 0          | 0             | 0            | 0        | 0            | 2 534          | 0             | 2 534          |
| Edpyme Proempresa                         | 8 487          | 3             | 8 489          | 1 542         | 0        | 1 542         | 12 244        | 1 471        | 13 715        | 0             | 0          | 0             | 0            | 0        | 0            | 22 273         | 1 474         | 23 746         |
| <b>TOTAL</b>                              | <b>399 464</b> | <b>71 372</b> | <b>470 836</b> | <b>16 096</b> | <b>4</b> | <b>16 101</b> | <b>26 495</b> | <b>1 471</b> | <b>27 966</b> | <b>17 046</b> | <b>701</b> | <b>17 747</b> | <b>1 089</b> | <b>0</b> | <b>1 089</b> | <b>460 190</b> | <b>73 549</b> | <b>533 739</b> |

Fuente: SBS.

Elaboración: BCRP, Sucursal Huancayo.



ANEXO 18

AYACUCHO: CARTERA PESADA DEL SISTEMA FINANCIERO  
(En porcentajes)

| ENTIDADES FINANCIERAS | 2010       |            |            |            |            |            |            |            |            | 2011       |            |            |            |
|-----------------------|------------|------------|------------|------------|------------|------------|------------|------------|------------|------------|------------|------------|------------|
|                       | Abr        | May        | Jun        | Jul        | Ago        | Set        | Oct        | Nov        | Dic        | Ene        | Feb        | Mar        | Abr 1/     |
| Empresas Bancarias    | 3,3        | 2,9        | 3,0        | 3,2        | 4,0        | 3,6        | 4,0        | 3,8        | 3,7        | 3,4        | 3,6        | 4,1        | 4,2        |
| Empresas Financieras  | 4,4        | 4,5        | 4,9        | 4,5        | 5,6        | 5,7        | 5,8        | 5,4        | 5,9        | 6,1        | 6,1        | 6,6        | 6,6        |
| Cajas Municipales     | 5,5        | 5,9        | 5,8        | 6,0        | 6,2        | 6,0        | 6,4        | 6,3        | 5,5        | 6,2        | 6,6        | 6,8        | 6,9        |
| Cajas Rurales         | 10,1       | 9,4        | 9,5        | 8,8        | 10,3       | 8,5        | 8,8        | 7,2        | 7,3        | 6,7        | 4,7        | 5,0        | 4,9        |
| Edpymes               | 3,6        | 3,4        | 3,5        | 3,6        | 3,7        | 4,0        | 4,3        | 4,4        | 4,4        | 5,7        | 6,1        | 5,7        | 5,7        |
| Agrobanco             | 4,2        | 4,3        | 4,4        | 4,7        | 4,8        | 4,8        | 29,0       | 19,2       | 13,5       | 13,4       | 13,6       | 13,7       | 13,8       |
| <b>Total</b>          | <b>4,1</b> | <b>3,9</b> | <b>4,1</b> | <b>4,3</b> | <b>4,5</b> | <b>4,2</b> | <b>4,3</b> | <b>4,9</b> | <b>4,6</b> | <b>4,7</b> | <b>4,8</b> | <b>5,1</b> | <b>5,2</b> |

1/ Preliminar.

Fuente: Superintendencia de Banca y Seguros - SBS y entidades del sistema financiero.

Elaboración: BCRP, Sucursal Huancayo.

## VI. FICHA TÉCNICA

### Metodología del Cálculo del Indicador de Actividad Económica Regional de Ayacucho

El Indicador de Actividad Económica Regional es un indicador parcial de corto plazo, que busca medir el desenvolvimiento de la economía regional a partir de la evolución de la actividad de los principales sectores. Los sectores considerados representan el 58,2 por ciento del Valor Agregado Bruto del departamento, publicado por el INEI.

El indicador, se obtiene mediante la agregación ponderada de los índices sectoriales, utilizando como factor de ponderación la estructura porcentual anual del año 2007, elaborado por el INEI.

$$\text{Indicador Regional} = \sum_{i=1}^n I_{\text{sector } i(t)} * w_i$$

$I_i$  = Índice del sector  $i$  en el período (mes)  $t$   
 $n$  = Número de sectores que componen el índice  
 $w_i$  = Peso relativo ponderado del sector  $i$  en base a su contribución al PBI departamental 2007.

Los sectores que incluye el indicador son: agropecuario, pesca, minería, manufactura, electricidad, construcción, servicios gubernamentales y servicios financieros.

El índice de los sectores agropecuario, pesca, minería, manufactura y electricidad, se calcula en base al Valor Bruto de Producción, de la siguiente manera:

$$\text{Indice sector } i = \left[ \frac{VBP_{it}}{VBP_i \text{ prom. 2007}} \right] \times 100$$

en donde:

$i$  = Sector analizado  
 $VBP_{it}$  = Valor Bruto de la Producción del sector  $i$  del mes  $t$  a precios de 1994.  
 $VBP_i \text{ prom. 2007}$  = Valor Bruto de Producción promedio 2007 del sector  $i$  a precios de 1994.

#### Características del procedimiento:

- a) La clasificación de los sectores productivos se basa en la Clasificación Industrial Internacional Uniforme (CIIU-Revisión 3).
- b) Las fuentes de la información sectorial son:
  - Para los sectores agropecuario y minero, los respectivos ministerios sectoriales.
  - Para el sector electricidad, la fuente es el Ministerio de Energía y Minas (Minem).
  - Para el sector construcción, la fuente es la empresa Cemento Andino S.A.
  - Para los sectores servicios gubernamentales y servicios financieros, las fuentes son el Ministerio de Economía y Finanzas (Sistema Integrado de Administración Financiera del Sector Público SIAF-SP) y la Superintendencia de Banca, Seguros y AFP, respectivamente.
- c) El valor bruto de producción (VBP) de los sectores agropecuario, minero y electricidad, se obtiene de la aplicación de los precios del año base (1994), a los volúmenes de producción de los sectores respectivos. Los precios del año base, son los utilizados por la Dirección Nacional de Cuentas Nacionales del INEI.
- d) El VBP del sector construcción se estima de manera indirecta y se utiliza como información básica los despachos de cemento.
- e) El VBP del sector servicios gubernamentales se calcula a partir del gasto en *Remuneraciones* y compra de *Bienes y Servicios* del Gobierno Regional, que se deflactan a precios del año 1994, utilizando el IPC e IPM, respectivamente.

La fuente es el Ministerio de Economía y Finanzas.

- f) El VBP del sector Servicios Financieros se calcula a partir de la sumatoria de los saldos de intermediación (créditos directos y depósitos) de las instituciones financieras que operan en el departamento, deflactados a precios de 1994, utilizando el IPC.

**ESTRUCTURA DEL INDICADOR REGIONAL**

| SECTOR                    | PONDERACION (%) 2007 |
|---------------------------|----------------------|
| Agropecuario              | 20,9                 |
| Minería                   | 6,7                  |
| Electricidad              | 0,5                  |
| Construcción              | 11,8                 |
| Servicios Gubernamentales | 16,5                 |
| Servicios Financieros     | 1,8                  |
| <b>TOTAL</b>              | <b>58,2</b>          |

**Nota:** Para el caso del sector Servicios Financieros, se considera el peso del sector a nivel nacional (1,8 por ciento).