



BANCO CENTRAL DE RESERVA DEL PERÚ

SUCURSAL HUANCAYO

**SÍNTESIS ECONÓMICA DE AYACUCHO
MARZO 2011¹**

DEPARTAMENTO DE ESTUDIOS ECONÓMICOS

¹ En la elaboración de este informe participaron: Francisco Callupe Casaño y Sergio Carrasco Mamani.

CONTENIDO

RESEÑA INTRODUCTORIA	3
I. ACTIVIDAD PRODUCTIVA Y OTRAS	4
1.1. Producción	4
1.1.1. Producción Agropecuaria	4
1.1.2. Producción de Electricidad	8
1.1.3. Producción Minera	9
1.1.4. Construcción	10
1.2. Turismo	11
II. SECTOR EXTERNO	11
2.1. Exportaciones	11
III. FINANZAS PÚBLICAS	13
3.1. Gobierno Central	13
3.2. Gobierno Regional	14
IV. MONEDA Y CRÉDITO	15
4.1. Depósitos del Sistema Financiero	16
4.2. Crédito del Sistema Financiero	17
4.3. Morosidad del Sistema Financiero	19
4.4. Crédito a la Pequeña y Microempresa	20
V. INFORMACIÓN ESTADÍSTICA	21
Anexo 1: Producción Agropecuaria	22
Anexo 2: Siembras de Principales Cultivos	23
Anexo 3: Producción Eléctrica	24
Anexo 4: Producción Minera	25
Anexo 5: Ventas de Cemento	26
Anexo 6: Arribos por Categorías	27
Anexo 7: Exportaciones por Grupo de Productos	28
Anexo 8: Exportaciones por Bloque Económico y Países	29
Anexo 9: Ingresos Corrientes del Gobierno Central	30
Anexo 10: Gastos del Gobierno Regional de Ayacucho: Según Naturaleza	31
Anexo 11: Gastos del Gobierno Regional de Ayacucho: Según Naturaleza y Unidad Ejecutora	31
Anexo 12: Gobierno Regional de Ayacucho: Programa de Inversiones	32
Anexo 13: Depósitos y Obligaciones del Sistema Financiero	33
Anexo 14: Depósitos en las Entidades Financieras Ubicadas por Provincias	34
Anexo 15: Crédito del Sistema Financiero al Sector Privado	35
Anexo 16: Crédito de las Entidades Financieras Ubicadas por Provincias	36
Anexo 17: Cartera Pesada del Sistema Financiero	37
VI. FICHA TÉCNICA	38

DIRECCIÓN EN INTERNET

<http://www.bcrp.gob.pe>

RESEÑA INTRODUCTORIA

Entre enero y marzo, el **Indicador de Actividad Económica Regional** disminuyó 4,1 por ciento, influenciado por el desempeño negativo de las actividades de minería (-20,9 por ciento), agropecuaria (-11,4 por ciento), electricidad (-6,1 por ciento) y construcción (-12,3 por ciento); contrarrestado parcialmente por el crecimiento en servicios gubernamentales y financieros (4,8 y 19,9 por ciento, respectivamente).

El valor FOB mensual de las **exportaciones** sumó US\$ 9,3 millones, inferior en 12,0 por ciento, debido a las menores ventas de productos tradicionales, como concentrados de plomo a China y Australia y, concentrados de zinc a EUA y Brasil. Lo contrarrestó parcialmente, los mayores embarques de productos no tradicionales como cacao con destino a Venezuela, EUA y Chile; así como de palta fresca a los Países Bajos.

La **SUNAT** captó S/. 2,7 millones, monto menor en 16,7 por ciento con relación a marzo del año pasado, por la inferior recaudación de IGV y de Otros Ingresos Tributarios.

Los **gastos ejecutados** por el **Gobierno Regional de Ayacucho** fueron de S/. 37,6 millones, inferior en 6,4 por ciento respecto a marzo del año pasado, sustentado en los menores Gastos Corrientes (-1,0 por ciento) y de Capital (-24,0 por ciento).

En el sistema financiero regional, los **depósitos y colocaciones** crecieron 13,8 y 23,4 por ciento, respectivamente con relación a marzo de 2010. El Interbank tuvo la mayor participación en los totales captados con un 29,1 por ciento, mientras que en el mercado de colocaciones destacó el Banco de Crédito con 23,2 por ciento. Asimismo, destacaron en crecimiento los depósitos a la vista y los créditos de consumo.

Respecto a la morosidad del sistema financiero, el ratio fue de 4,9 por ciento, mayor en 1,7 puntos porcentuales respecto de marzo del año pasado.

I. ACTIVIDAD PRODUCTIVA

1.1 Producción

Entre enero y marzo, el Indicador de Actividad Económica Regional disminuyó 4,1 por ciento, influenciado por el desempeño negativo de las actividades de minería (-20,9 por ciento), agropecuaria (-11,4 por ciento), electricidad (-6,1 por

ciento) y construcción (-12,3 por ciento); contrarrestado parcialmente por el crecimiento en servicios gubernamentales y financieros (4,8 y 19,9 por ciento, respectivamente).

CUADRO Nº 1
ÍNDICADOR DE ACTIVIDAD ECONÓMICA REGIONAL 1/ 2/
(Variación porcentual respecto a similar periodo del año anterior)

SECTOR	PONDERACIÓN 3/	2011
		ENERO - MARZO
Agropecuario	20,9	-11,4
Agrícola		-22,6
Pecuario		2,0
Minería	6,7	-20,9
Electricidad	0,5	-6,1
Construcción	11,8	-12,3
Servicios Gubernamentales	16,5	4,8
Servicios Financieros	1,8	19,9
TOTAL	58,2	-4,1

1/ Es un indicador parcial de la actividad económica de la región que alcanza una cobertura del 58,2 por ciento del valor agregado bruto de la producción regional según cifras del INEI.

2/ Actualizado con información al 25 de mayo de 2011

3/ Considera la estructura productiva de la región para el año 2007 según cifras del INEI.

En servicios financieros se considera como ponderación el promedio nacional para dicho año (1,8 por ciento).

Fuente: MINAG, MINEM, Cemento Andino, MEF y SBS.

Elaboración: BCRP, Sucursal Huancayo.

1.1.1 Producción Agropecuaria

La producción agropecuaria mensual cayó 19,9 por ciento con relación a marzo de 2010, por el comportamiento negativo del subsectores agrícola (-33,3 por ciento) y pecuario (-2,6 por ciento). En el primer caso, por la menor producción de papa, maíz choclo y café; mientras que en la parte

pecuaria por la disminución de carnes de porcino, caprino y alpaca.

En el acumulado enero – marzo, el sector descendió 11,4 por ciento, influenciado por la contracción del sub sector agrícola (-22,6 por ciento).

GRÁFICO Nº 1
VALOR BRUTO DE PRODUCCIÓN AGROPECUARIA
(Variación real 1/)

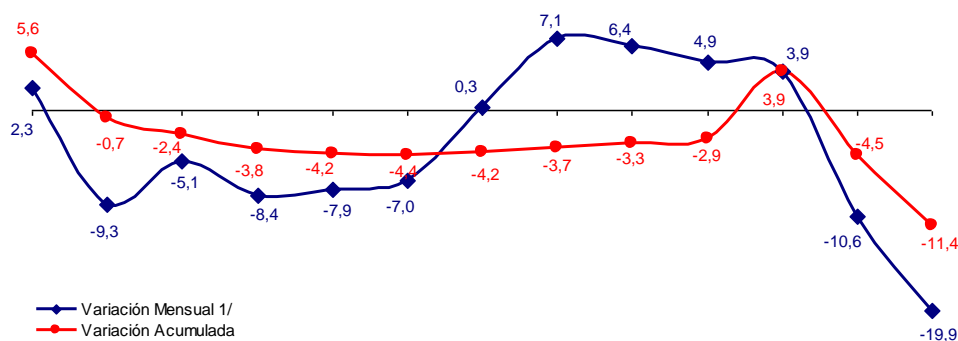

Mar. 10 Abr. 10 May. 10 Jun. 10 Jul. 10 Ago. 10 Set. 10 Oct. 10 Nov. 10 Dic. 10 Ene. 11 Feb. 11 Mar. 11

1/ Respecto a similar mes del año anterior.

Elaboración: BCRP, Sucursal Huancayo.

CUADRO N° 2
VALOR BRUTO DE PRODUCCIÓN AGROPECUARIA
(Variación real 1/)

SUB SECTOR	MARZO		ENERO - MARZO	
	2010	2011	2010	2011
Agrícola	-4,6	-33,3	1,3	-22,6
Pecuario	12,7	-2,6	11,2	2,0
Sector Agropecuario	2,3	-19,9	5,6	-11,4

1/ Respecto al mismo mes o periodo del año anterior

Fuente: MINAG.

Elaboración: BCRP, Sucursal Huancayo.

Sub Sector Agrícola

Producción

El subsector cayó 33,3 por ciento, ante la menor producción en papa (-62,4 por ciento), maíz choclo (-31,1 por ciento), café (-25,5 por ciento) y arveja grano verde (-15,6 por ciento). En general, afectados por las menores siembras a inicios de la campaña agrícola por las escasas precipitaciones pluviales, así como por la pérdida de cultivos ante los factores climáticos adversos (excesivas lluvias) durante su fase de

desarrollo. En el caso del café por la alternancia productiva, registrándose este año menores rendimientos.

En lo que va del año, la contracción de 22,6 por ciento obedeció a la menor producción de papa (-57,6 por ciento), maíz choclo (-37,3 por ciento) y arveja grano verde (-20,3 por ciento).

CUADRO N° 3
PRODUCCIÓN DE PRINCIPALES PRODUCTOS AGRÍCOLAS 1/
TM

CULTIVOS	MARZO			ENERO - MARZO		
	2010	2011	Var. %	2010	2011	Var. %
Alfalfa	33 832	32 819	- 3,0	94 753	96 670	2,0
Arveja grano seco	9	2	- 77,8	9	4	- 55,6
Arveja grano verde	703	593	- 15,6	1 594	1 270	- 20,3
Avena forrajera	2 264	1 848	- 18,4	2 803	2 018	- 28,0
Cacao	156	135	- 13,5	235	248	5,5
Café	184	137	- 25,5	226	195	- 13,7
Cebada grano	2	0	- 100,0	2	1	- 50,0
Frijol grano seco	42	22	- 47,6	66	53	- 19,7
Haba grano seco	10	3	- 70,0	11	3	- 72,7
Maíz amiláceo	32	5	- 84,4	41	5	- 87,8
Maíz choclo	2 708	1 866	- 31,1	5 192	3 256	- 37,3
Olluco	68	64	- 5,9	68	64	- 5,9
Piña	40	27	- 32,5	333	379	13,8
Papa	21 350	8 035	- 62,4	36 658	15 547	- 57,6
Trigo	5	0	- 100,0	12	0	- 100,0
Tuna	4 391	3 492	- 20,5	12 977	11 969	- 7,8
Yuca	638	467	- 26,8	2 063	1 828	- 11,4

1/ Cifras Preliminares

Fuente: MINAG.

Elaboración: BCRP, Sucursal Huancayo.

GRÁFICO N° 2
VALOR BRUTO DE PRODUCCIÓN AGRÍCOLA
(Variación real 1/)

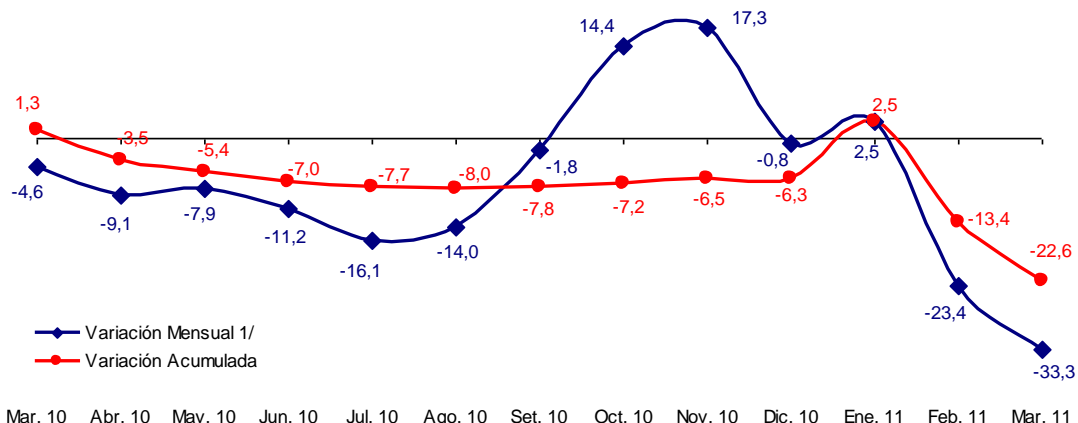

Mar. 10 Abr. 10 May. 10 Jun. 10 Jul. 10 Ago. 10 Set. 10 Oct. 10 Nov. 10 Dic. 10 Ene. 11 Feb. 11 Mar. 11

1/ Respecto a similar mes del año anterior.

Elaboración: BCRP, Sucursal Huancayo.

CUADRO N° 4
PRECIOS EN CHACRA DE PRINCIPALES CULTIVOS
(En nuevos soles por Kg.)

CULTIVOS	MARZO		Var. %
	2010	2011	
Arveja grano verde	1,44	1,15	- 20,0
Café	4,83	5,06	4,7
Cacao	5,44	5,93	9,1
Frijol grano seco	2,49	2,60	4,6
Haba grano verde	0,96	0,84	- 12,2
Maíz choclo	0,79	0,88	11,4
Papa	0,54	0,61	12,3
Yuca	0,45	0,46	3,1

Fuente: MINAG.

Elaboración: BCRP, Sucursal Huancayo.

GRÁFICO N° 3
PARTICIPACIÓN EN EL VBP AGRÍCOLA
Enero - Marzo 2011

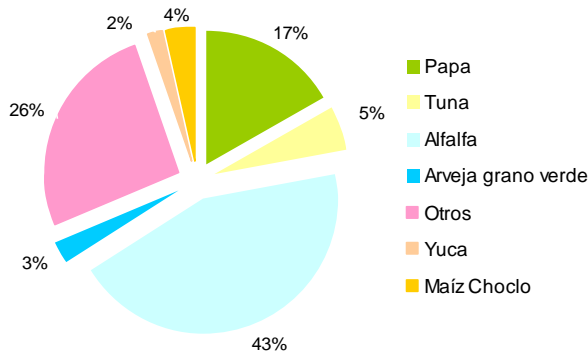

Elaboración: BCRP, Sucursal Huancayo.

Siembras

La superficie instalada fue de 125 has, inferior en 56,7 por ciento respecto a marzo de 2010, por efecto de las menores plantaciones de cebada grano (-16,1 por ciento) y trigo (-17,4 por ciento), motivados por los menores precios en chacra y descapitalización económica de los agricultores, por la pérdida de sus cultivos ante factores climáticos adversos. Cabe precisar que, entre el segundo y el tercer bimestre las siembras descienden puesto que más del 80 por ciento de tierras agrícolas son de secano y dependen de las lluvias, a ello se suma el riesgo de pérdida

que se acrecienta en dichos meses, por efecto de las bajas temperaturas (heladas).

En lo que va de la campaña 2010 – 2011, las siembras crecieron en 0,9 por ciento, registrándose las mayores instalaciones en maíz amarillo (10,9 por ciento), papa (4,3 por ciento), maíz choclo (14,6 por ciento), frijol grano seco (12,5 por ciento) y arveja grano verde (15,2 por ciento); sin embargo las excesivas precipitaciones pluviales, veranillos y granizadas en algunas provincias de la región, conllevó a la pérdida de 3 499, 231 y 197 hectáreas de papa, arveja grano verde y maíz choclo, entre las más importantes.

CUADRO N° 5
SUPERFICIE SEMBRADA 1/
Has

CULTIVOS	MARZO			AGOSTO - MARZO		
	2010	2011	Var. %	2009/2010	2010/2011	Var. %
TRANSITORIOS	227	122	- 46,3	86 400	87 292	1,0
Arveja grano verde	18	1	- 94,4	1 110	1 279	15,2
Cebada grano	31	26	- 16,1	12 187	12 154	- 0,3
Frijol grano seco	16	16	0,0	1 607	1 808	12,5
Haba grano seco	0	0	-	5 672	5 743	1,3
Haba grano verde	0	5	-	1 123	1 347	19,9
Maíz amiláceo	3	2	- 33,3	17 614	18 005	2,2
Maíz amarillo	4	7	75,0	1 050	1 164	10,9
Maíz choclo	0	3	-	1 459	1 672	14,6
Oca	0	0	-	1 378	1 183	- 14,2
Olluco	0	0	-	2 378	2 351	- 1,1
Papa	2	0	- 100,0	17 264	17 998	4,3
Quinua	0	0	-	2 669	2 673	0,1
Trigo	46	38	- 17,4	8 878	8 006	- 9,8
Yuca	1	0	- 100,0	865	735	- 15,0
Otros	106	24	- 77,4	11 146	11 174	0,3
PERMANENTES	62	3	- 95,2	346	196	- 43,4
Palto	3	0	- 100,0	63	40	- 36,5
Café	0	0	-	0	0	-
Otros	59	3	- 94,9	283	156	- 44,9
TOTAL	289	125	- 56,7	86 746	87 488	0,9

1/ Cifras preliminares

Fuente: MINAG.

Elaboración: BCRP, Sucursal Huancayo.

Sub Sector Pecuario

La producción pecuaria fue inferior en 2,6 por ciento, debido a la menor producción de carnes de porcino (-5,8 por ciento),

caprino (-16,8 por ciento) y alpaca (-20,3 por ciento).

Entre enero y marzo, el sub sector creció 2,0 por ciento, sustentado en el incremento de la producción de carne y leche de vacuno (1,4 y 14,0 por ciento, respectivamente). Es de resaltar que, la ganadería se ha visto favorecida por el

desarrollo del proyecto Río Cachi, observándose en los últimos años la ampliación de las áreas cultivadas de pastos naturales, principalmente en las provincias de Huanta y Huamanga.

**CUADRO N° 6
PRODUCCIÓN PECUARIA
TM**

ESPECIES	MARZO			ENERO - MARZO		
	2010	2011	Var. %	2010	2011	Var. %
Carne de Alpaca	105	84	-20,3	270	239	-11,4
Carne de Caprino	110	91	-16,8	256	253	-0,9
Carne de Llama	72	77	5,8	191	190	-0,8
Carne de Ovino	477	450	-5,7	1 159	1 139	-1,7
Carne de Porcino	379	357	-5,8	948	988	4,2
Carne de Vacuno	1 894	1 886	-0,4	4 924	4 992	1,4
Leche Vacuno	6 228	6 446	3,5	10 146	11 566	14,0

Fuente: MINAG.

Elaboración: BCRP, Sucursal Huancayo.

**GRÁFICO N° 4
PARTICIPACIÓN EN EL VBP PECUARIO
Enero - Marzo 2011**

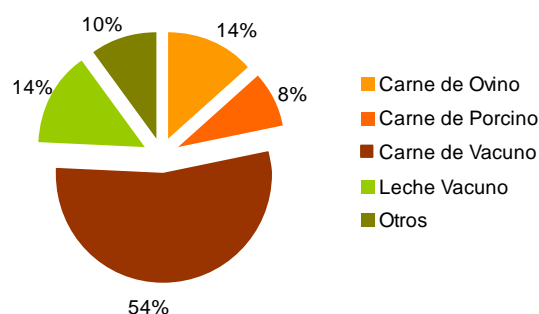

**GRÁFICO N° 5
VALOR BRUTO DE PRODUCCIÓN PECUARIA
(Variación real 1/)**

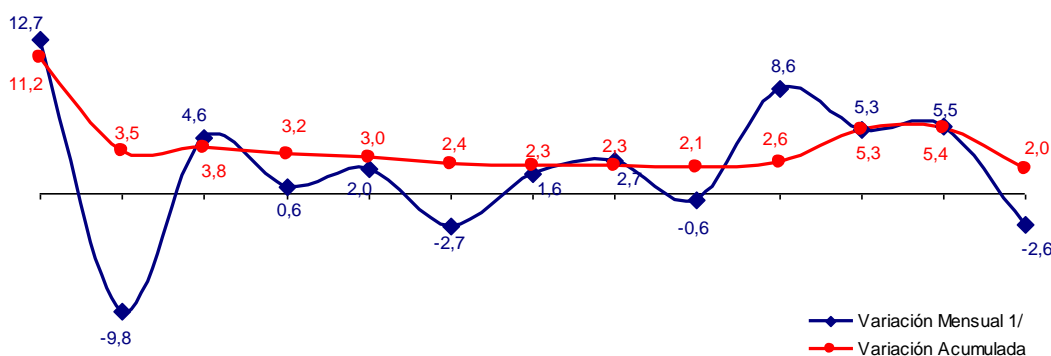

Mar. 10 Abr. 10 May. 10 Jun. 10 Jul. 10 Ago. 10 Set. 10 Oct. 10 Nov. 10 Dic. 10 Ene. 11 Feb. 11 Mar. 11

1/ Respecto a similar mes del año anterior.

Elaboración: BCRP, Sucursal Huancayo.

1.1.2 Producción de Electricidad

La generación eléctrica de la región cayó 11,9 por ciento, respecto a marzo del año anterior; y en lo que va del año disminuyó 6,1 por ciento. Cabe indicar que, más del 90

por ciento de la energía eléctrica es generada por la empresa Electrocentro, que opera las hidroeléctricas de Llusita, Quicapata y San Francisco.

**CUADRO N° 7
GENERACIÓN ELÉCTRICA 1/
Megavatios Hora (MWH)**

	MARZO			ENERO - MARZO		
	2010	2011	Var.%	2010	2011	Var.%
ENERGÍA ELÉCTRICA	1 061	934	- 11,9	2 775	2 606	- 6,1

1/ Variación en términos reales.

Fuente: MINEM.

Elaboración: BCRP, Sucursal Huancayo.

**GRÁFICO N° 6
GENERACIÓN ELÉCTRICA
(Megavatios Hora)**

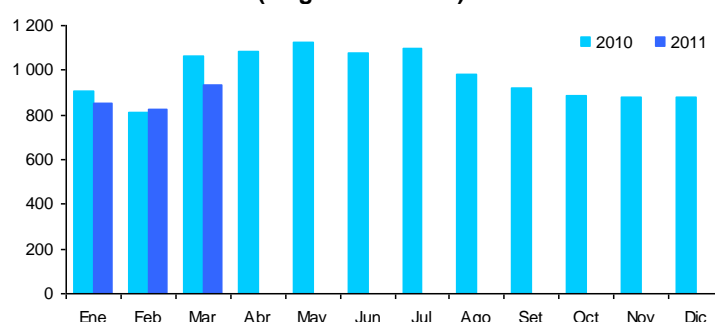

Elaboración: BCRP, Sucursal Huancayo.

1.1.3 Producción Minera

La producción minera se contrajo en 35,5 por ciento, básicamente por la menor extracción de oro y plata (-5,4 y -36,9 por ciento, respectivamente), así como por la nula producción de cobre, plomo y zinc. Ello debido a que desde febrero, la minera Catalina Huanca ha suspendido sus operaciones, luego de que las excesivas precipitaciones pluviales hicieran colapsar la

zona de descarga de relaves mineros, por lo que en los próximos meses reactivará su producción.

En el acumulado, se registró una contracción de 20,9 por ciento, influenciado por la menor producción de plata y zinc (-15,6 y -73,6 por ciento, respectivamente).

**CUADRO N° 8
PRODUCCIÓN MINERA METÁLICA 1/
Contenido Fino**

MINERAL	MARZO			ENERO - MARZO		
	2010	2011	Var. %	2010	2011	Var. %
Cobre (TMF)	51	0	-100,0	153	34	-77,6
Oro (KGF)	460	436	-5,4	1 173	1 198	2,1
Plata (KGF)	30 222	19 064	-36,9	77 818	65 665	-15,6
Plomo (TMF)	552	0	-100,0	1 576	352	-77,7
Zinc (TMF)	2 000	0	-100,0	5 941	1 568	-73,6
TOTAL 1/			-35,5			-20,9

1/ Variación en términos reales.

Fuente: MINEM.

Elaboración: BCRP, Sucursal Huancayo.

**GRÁFICO N° 7
VALOR BRUTO DE PRODUCCIÓN MINERA
(Variación real 1/)**

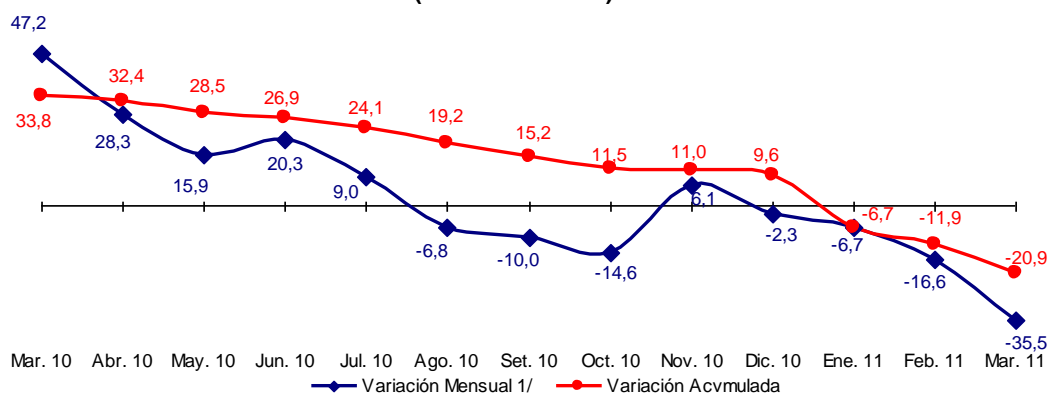

1/ Respecto a similar mes del año anterior.

Elaboración: BCRP, Sucursal Huancayo.

En el acumulado, destacó por su contribución al VBP minero, el oro, la plata y el zinc con una participación de 53, 40 y 6 por ciento respectivamente. En el caso del oro, destacó la producción de la Minera Laytaruma con el 61 por ciento de participación; mientras que en plata sobresalió la Minera Suyamarca con un

96 por ciento de la producción. La cotización internacional del oro fue de US\$ 1 424 la onza troy, superior en 28 por ciento respecto a marzo del año pasado (US\$ 1 115), debido a la mayor demanda de los inversionistas por este metal refugio.

GRÁFICO N° 8
PRODUCCIÓN DE ORO Y COTIZACIÓN INTERNACIONAL

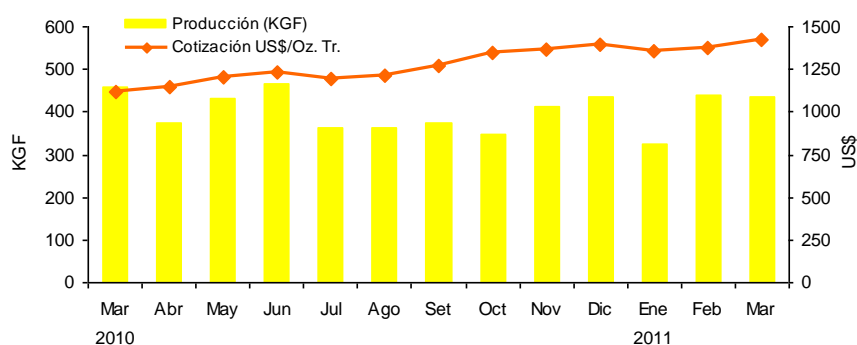

Elaboración: BCRP, Sucursal Huancayo.

GRÁFICO N° 9
PARTICIPACIÓN EN EL VBP MINERO
Enero - Marzo 2011

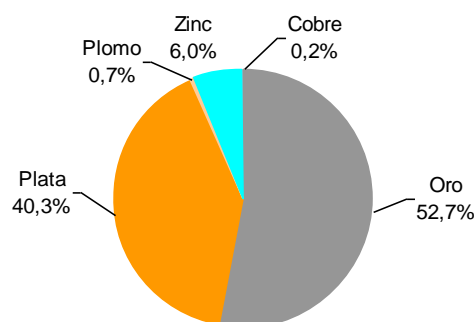

Cabe indicar que el 2010, la actividad minera permitió que la región percibiera por concepto de canon y regalías mineras la suma de S/. 48,7 millones. De otro lado, se espera que

en los próximos años se desarrollen importantes inversiones en el sector, considerando que actualmente existen más de 70 proyectos en la fase de exploración.

1.1.4 Construcción

El indicador del sector, medido a través de las ventas de cemento, registró una contracción de 29,0 por ciento, en cuyo resultado influyeron las fuertes precipitaciones pluviales, que restringieron el transporte en el tramo Huancayo – Ayacucho, así como la menor ejecución de proyectos de infraestructura pública.

En el acumulado, la disminución de 12,3 por ciento se sustentó en la menor ejecución de proyectos públicos, debido al cambio en la gestión de los Gobiernos Locales y Regional, así como el recorte presupuestario que afectó a los Gobiernos Regionales.

CUADRO N° 9
INDICADOR DEL SECTOR CONSTRUCCIÓN 1/

	MARZO			ENERO - MARZO		
	2010	2011	Var.%	2010	2011	Var.%
Ventas de Cemento (TM)	9 112	6 470	-29,0	25 019	21 933	-12,3
TOTAL 1/			-29,0			-12,3

1/ Variación en términos reales.

Fuente: Cemento Andino.

Elaboración: BCRP, Sucursal Huancayo.

**GRÁFICO N° 10
VENTAS DE CEMENTO
EN TM**

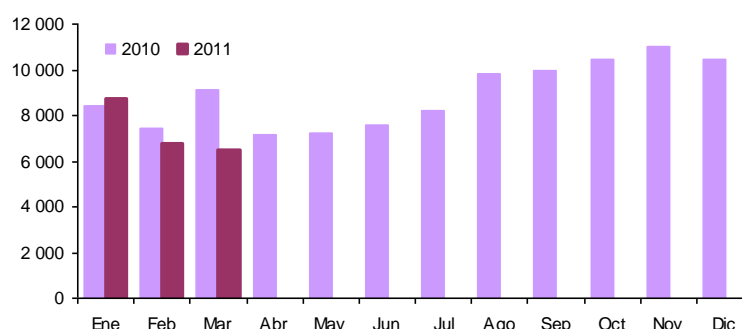

Elaboración: BCRP, Sucursal Huancayo.

1.2 Turismo

Las visitas turísticas a la región aumentaron en 1,4 por ciento, por el mayor flujo de visitantes nacionales (0,1 por ciento) y extranjeros (60,2 por ciento).

los arribos nacionales (2,2 por ciento) y extranjeros (24,8 por ciento), siendo los principales destinos de los turistas las provincias de Huamanga y Huanta.

En lo que va del año, también se registró un avance de 2,8 por ciento, destacando tanto

**CUADRO N° 10
ARRIBOS A ESTABLECIMIENTOS DE HOSPEDAJE**

	MARZO			ENERO – MARZO		
	2010	2011	Var. %	2010	2011	Var.%
Arribos Nacionales	19 440	19 456	0,1	54 854	56 059	2,2
Arribos Extranjeros	422	676	60,2	1 571	1 961	24,8
TOTAL	19 862	20 132	1,4	56 425	58 020	2,8

Fuente: MINCETUR - Ayacucho
Elaboración: BCRP, Sucursal Huancayo.

II. SECTOR EXTERNO

2.1 Exportaciones

Las exportaciones de la región totalizaron US\$ 9,3 millones, inferior en 12,0 por ciento, debido a las menores ventas de productos tradicionales (-20,6 por ciento), como concentrados de plomo a China y Australia y, concentrados de zinc a EUA y Brasil, contrarrestado parcialmente por las mayores exportaciones de oro a Suiza. De otro lado, el avance de los productos no tradicionales (131,2 por ciento), se sustentó

en los mayores embarques de cacao a los mercados de Venezuela, EUA y Chile; así como de palta fresca a los Países Bajos.

En el periodo enero – marzo, las ventas al exterior sumaron US\$ 29,0 millones, monto mayor en 36,9 por ciento, destacando los tradicionales como cobre, oro y plomo, y no tradicionales como cacao y prendas de vestir.

CUADRO N° 11
EXPORTACIONES POR GRUPO DE PRODUCTOS 1/
(Valor FOB en miles de US\$)

	MARZO			ENERO – MARZO		
	2010	2011	Var. %	2010	2011	Var. %
PRODUCTOS TRADICIONALES	9 991	7 934	-20,6	19 970	25 671	28,5
Agrícolas	124	0	-100,0	124	61	-50,3
Mineros	9 868	7 934	-19,6	19 846	25 610	29,0
PRODUCTOS NO TRADICIONALES	599	1 385	131,2	1 229	3 349	172,5
Agropecuarios	599	1 381	130,5	1 200	3 285	173,9
Textiles	0	0	-	21	30	42,2
Químicos	0	0	-	0	9	-
Otros No Tradicionales	0	4	-	9	25	196,4
TOTAL	10 590	9 319	-12,0	21 199	29 020	36,9

1/ Información preliminar

Fuente: SUNAT.

Elaboración: BCRP, Sucursal Huancayo.

Entre enero y marzo, los productos tradicionales participaron con el 88 por ciento y los no tradicionales con el 12 por ciento del total. Entre los principales países de destino resaltan, Suiza, China e India que concentraron el 79 por ciento del total

exportado, compuesto principalmente de concentrados mineros de oro, plomo y zinc, los mismos que sobresalieron como los principales productos de exportación con una participación de 48, 21 y 13 por ciento, respectivamente.

CUADRO N° 12
PRINCIPALES PAISES DE DESTINO Y PRINCIPAL PRODUCTO EXPORTADO
Enero - Marzo 2011

PAÍS	MILES DE US\$	PRODUCTO
Suiza	14 075	Oro
China	5 077	Plomo
India	3 666	Zinc
Republica de Corea	1 826	Cobre
Venezuela	1 406	Cacao
Australia	889	Cacao
Otros países	2 082	Cacao, zinc, palta, tara y
TOTAL	29 020	

Fuente: SUNAT.

Elaboración: BCRP, Sucursal Huancayo.

GRÁFICO N° 11
ESTRUCTURA DE EXPORTACIONES POR GRUPO DE PRODUCTOS

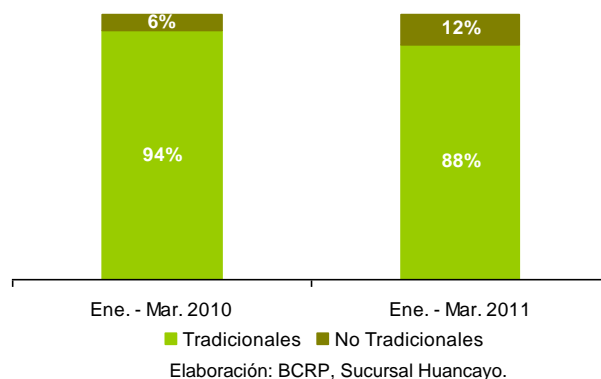

Elaboración: BCRP, Sucursal Huancayo.

GRÁFICO N° 12
EXPORTACIONES POR PRODUCTO
Enero - Marzo 2011



GRÁFICO N° 13
EXPORTACIONES POR PAÍS DESTINO
Enero - Marzo 2011



Fuente: SUNAT.
Elaboración: BCRP, Sucursal Huancayo.

III. FINANZAS PÚBLICAS

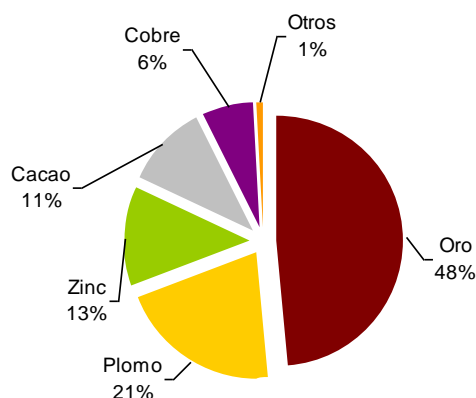
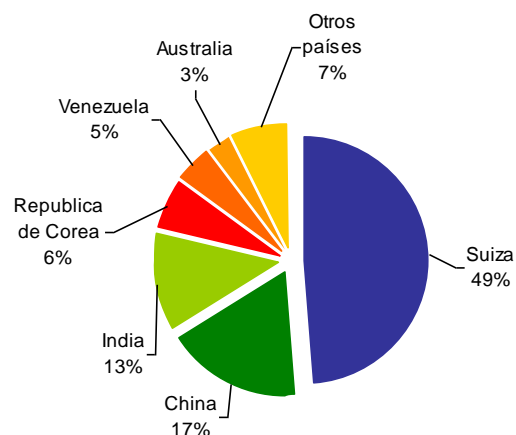
3.1 Gobierno Central

Los ingresos captados por la SUNAT totalizaron S/. 2,7 millones, monto menor en 16,7 por ciento con relación a marzo del año pasado, por la menor recaudación del IGV (-14,4 por ciento) y Otros Ingresos Tributarios (-8,9 por ciento).

En lo que va del año, la mayor recaudación (9,9 por ciento) se sustentó en el pago del Impuesto a la Renta (15,1 por ciento) e IGV (18,5 por ciento), sumando ambos una participación del 90 por ciento en la recaudación total.

CUADRO N° 13
INGRESOS CORRIENTES DEL GOBIERNO CENTRAL
(Miles de nuevos soles)

CONCEPTO	MARZO			ENERO - MARZO		
	2010	2011	Var. % 1/	2010	2011	Var. % 1/
I. INGRESOS TRIBUTARIOS	2 763	2 739	- 3,4	9 249	10 892	15,0
1. Impuesto a la Renta	1 603	1 698	3,2	5 149	6 065	15,1
Personas Naturales	367	471	24,9	1 311	1 809	34,8
Personas Jurídicas	971	963	- 3,4	3 524	3 933	9,1
Regularización	265	264	- 2,9	314	323	0,5
2. Impuesto a la Importación	0	0	-	0	0	-
3. Impuesto General a las Ventas (IGV)	780	685	- 14,4	3 083	3 738	18,5
Operaciones Internas	780	685	- 14,4	3 083	3 738	18,5
Operaciones Externas	0	0	-	0	0	-
4. Impuesto Selectivo al Consumo (ISC)	1	1	12,1	5	4	- 6,4
5. Otros Ingresos Tributarios	379	355	- 8,9	1 012	1 084	4,6
6. Devoluciones	0	0	-	- 1	0	-
II. INGRESOS NO TRIBUTARIOS	438	0	- 100,0	439	4	- 99,0
TOTAL	3 201	2 739	- 16,7	9 688	10 896	9,9

1/ Variación en términos reales
Fuente: SUNAT.
Elaboración: BCRP, Sucursal Huancayo.

**GRÁFICO N° 14
RECAUDACIÓN TRIBUTARIA
(Miles de nuevos soles)**

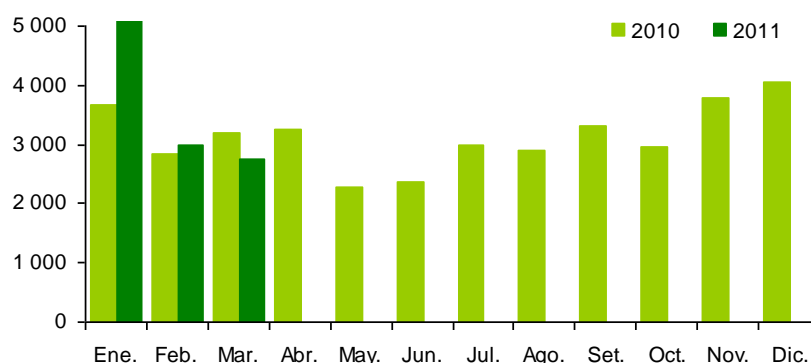

Elaboración: BCRP, Sucursal Huancayo.

3.2 Gobierno Regional

La ejecución del gasto por el Gobierno Regional fue de S/. 37,6 millones, inferior en 6,4 por ciento respecto a marzo del año pasado, debido a los menores Gastos Corrientes (-1,0 por ciento) y de Capital (-24,0 por ciento).

En el periodo enero – marzo, los gastos cayeron en 42,5 por ciento, registrándose menores egresos corrientes (-25,8 por ciento) y de capital (-85,4 por ciento). Este último representó el 7,1 por ciento del gasto total, a diferencia de similar lapso del año anterior, donde se registró un 28,0 por ciento.

**CUADRO N° 14
GASTOS COMPROMETIDOS DEL GOBIERNO REGIONAL
POR GENÉRICA DE GASTO
(Miles de nuevos soles)**

	MARZO			ENERO – MARZO		
	2010	2011	Var. % 1/	2010	2011	Var. % 1/
GASTOS CORRIENTES	29 993	30 475	-1,0	128 268	97 384	-25,8
Personal y Oblig. Sociales	22 482	23 646	2,4	99 467	79 405	-22,0
Pensiones y Prestac. Sociales	3 375	3 426	-1,1	14 881	11 563	-24,1
Bienes y Servicios	3 921	3 325	-17,4	13 288	6 144	-54,8
Otros Gastos Corrientes	215	77	-65,0	632	272	-58,0
GASTOS DE CAPITAL	9 092	7 095	-24,0	49 943	7 454	-85,4
Adq. de Act. no Financieros	9 092	3 665	-60,7	39 943	4 024	-90,2
Otros Gastos de capital	0	3 430	-	10 000	3 430	-66,5
TOTAL	39 085	37 570	-6,4	178 211	104 838	-42,5

1/ Variación en términos reales.

Fuente: Gobierno Regional de Ayacucho.

Elaboración: BCRP, Sucursal Huancayo.

En el tercer mes del año, los gastos del Gobierno Regional se financiaron en un 95,9 por ciento con Recursos Ordinarios (transferencias del Gobierno Central),

mientras que el resto con Donaciones y Transferencias y, Recursos Directamente Recaudados.

**CUADRO N° 15
GASTOS COMPROMETIDOS DEL GOB. REGIONAL
POR FUENTE DE FINANCIAMIENTO
(Miles de nuevos soles)**

FUENTES	MARZO			ENERO – MARZO		
	2010	2011	Var. % 1/	2010	2011	Var. % 1/
Recursos Ordinarios	35 515	36 019	- 1,2	151 767	102 924	- 33,7
Recursos Directamente Recaudados	556	505	- 11,6	2 011	842	- 59,1
Recursos Determinados	2 019	14	- 99,3	21 695	39	- 99,8
Donaciones y Transferencias	995	1 032	1,0	2 738	1 032	- 63,2
TOTAL	39 085	37 570	- 6,4	178 211	104 838	- 42,5

1/ Variación en términos reales.

Fuente: Gobierno Regional de Ayacucho

Elaboración: BCRP, Sucursal Huancayo.

En lo que va del año, las inversiones del Gobierno Regional fueron de S/. 4,0 millones, inferior en 90,2 por ciento con relación a marzo del 2010, al ejecutarse

menores gastos en Agricultura (-90,8 por ciento), Educación y Cultura (-93,4 por ciento) y Transportes (-87,9 por ciento).

**CUADRO N° 16
INVERSIONES DEL GOBIERNO REGIONAL POR SECTORES
(Miles de nuevos soles)**

SECTORES	MARZO			ENERO – MARZO		
	2010	2011	Var. % 1/	2010	2011	Var. % 1/
Administración y Planeamiento	133	106	- 22,2	515	106	- 79,9
Agraria	1 327	919	- 32,6	11 766	1 111	- 90,8
Protección y Previsión Social	73	0	- 100,0	187	0	- 100,0
Defensa y Seguridad Nacional	0	86	-	25	116	359,7
Educación y Cultura	3 436	701	- 80,1	10 417	701	- 93,4
Energía y Recursos Minerales	596	0	- 100,0	1 538	0	- 100,0
Industria, Comercio y Servicios	137	0	- 100,0	377	0	- 100,0
Pesca	0	0	-	0	0	-
Salud y Saneamiento	238	495	102,0	3 224	495	- 85,0
Trabajo	0	0	-	0	0	-
Transportes	3 152	1 339	- 58,6	11 895	1 476	- 87,9
Turismo	0	19	-	0	19	-
Vivienda y Desarrollo Urbano	0	0	-	0	0	-
TOTAL	9 092	3 665	- 60,7	39 943	4 024	- 90,2

1/ Variación en términos reales.

Fuente: Gobierno Regional de Ayacucho.

Elaboración: BCRP, Sucursal Huancayo.

IV. MONEDA Y CRÉDITO

El sistema financiero observó un desempeño positivo al continuar la expansión de los depósitos (13,8 por ciento) y colocaciones (23,4 por ciento) con relación a marzo del año pasado.

Respecto a la morosidad, se registró un aumento de 1,7 puntos porcentuales, situándose el ratio en 4,9 por ciento.

4.1 Depósitos del Sistema Financiero

Los depósitos en el sistema financiero totalizaron S/. 266,8 millones, saldo superior en 13,8 por ciento, explicado por los mayores depósitos en moneda nacional (21,0 por ciento), aunque contrarrestado parcialmente por la disminución en moneda

extranjera (-8,8 por ciento). Destacó el mayor crecimiento de las empresas bancarias (14,2 por ciento) respecto de las instituciones de microfinanzas (12,9 por ciento).

CUADRO N° 17
DEPÓSITOS DEL SISTEMA FINANCIERO
(Miles de nuevos soles)

	MARZO		
	2010	2011	Var. % 1/
Empresas Bancarias	152 293	178 561	14,2
Instituciones de Microfinanzas	76 115	88 189	12,9
Cajas Municipales	47 031	59 294	22,8
Cajas Rurales	26 881	27 043	-2,0
Empresas Financieras	2 203	1 852	-18,1
TOTAL	228 409	266 750	13,8
En M/N	172 703	214 595	21,0
En M/E	55 706	52 155	-8,8

1/ Variación en valores reales

Fuente: SBS.

Elaboración: BCRP, Sucursal Huancayo.

GRÁFICO N° 15
DEPÓSITOS DEL SISTEMA FINANCIERO
(Miles de nuevos soles)

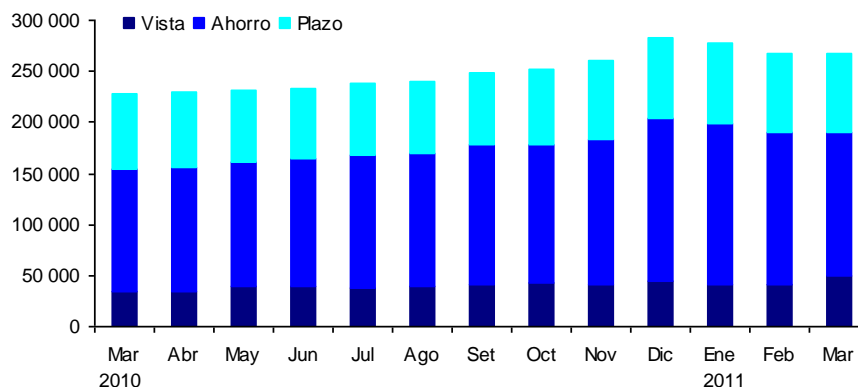

Elaboración: BCRP, Sucursal Huancayo.

Según modalidades de captación, los depósitos a la vista y ahorro crecieron en 38,7 y 14,9 por ciento respectivamente; en tanto que los de plazo sólo aumentaron 0,3 por ciento. En el primer caso, por los mayores pagos de los gobiernos locales para la compra de bienes y servicios, y pago a empresas que vienen ejecutando algunas obras de infraestructura. Respecto a los

depósitos de ahorro, el comportamiento se explicó por que los trabajadores del sector minero aún mantienen sus ingresos por utilidades mineras en el sistema financiero, a los que se sumarían los ahorros de empresas vinculadas al sector de la construcción. De otro lado, los mayores depósitos a plazo, se explican

por las mejores tasas de interés pagadas por el sistema financiero.

El Interbank y el Banco de Crédito concentraron el 57,7 por ciento de total de los depósitos.

CUADRO N° 18
EVOLUCIÓN SEGÚN TIPO DE DEPÓSITOS
(Miles de nuevos soles) 1/

	MARZO		
	2010	2011	Var. % 1/
Vista	34 893	49 673	38,7
Ahorro	118 728	140 066	14,9
Plazo	74 788	77 012	0,3
TOTAL	228 409	266 750	13,8

1/ Variación en valores reales.

Fuente: SBS.

Elaboración: BCRP, Sucursal Huancayo.

CUADRO N° 19
PARTICIPACIÓN EN LOS DEPÓSITOS
(En porcentaje)

ENTIDAD	MARZO		
	Miles de S/.	Mes	Acumulado
Interbank	77 737	29,1	29,1
Banco de Crédito	76 158	28,6	57,7
CMAC Ica	42 770	16,0	73,7
CRAC Señor de Luren	26 945	10,1	83,8
Banco Continental	21 247	8,0	91,8
CMAC Huancayo	10 583	4,0	95,8
CMAC Arequipa	4 704	1,8	97,5
Mibanco	3 399	1,3	98,8
Financiera Crediscotia	1 822	0,7	99,5
CMAC Piura	1 236	0,5	99,9
CRAC Nuestra Gente	97	0,0	100,0
Financiera Edyficar	31	0,0	100,0
Banco Financiero	20	0,0	100,0
TOTAL	266 750	100,0	

Fuente: SBS.

Elaboración: BCRP, Sucursal Huancayo.

4.2 Crédito del Sistema Financiero

El crédito al sector privado registró un saldo de S/. 525,8 millones, mayor en S/. 111 millones a lo registrado en marzo del año anterior, equivalentes a un incremento real de 23,4 por ciento, sustentado en los préstamos otorgados a pequeñas y micro empresas del sector comercio y servicios así como de créditos de consumo a empleados públicos y del sector privado.

Según tipos de créditos, el mayor porcentaje se orientó a las pequeñas y microempresas

(51,8 por ciento del total), siguiendo en orden de importancia los créditos de consumo (28,5 por ciento) y los comerciales (15,7 por ciento). Los créditos de consumo fueron otorgados vía convenio a empleados de instituciones públicas y privadas, destacando el sector educación y salud; mientras que en la categoría comercial, resaltaron los préstamos a ferreterías para atender pedidos de materiales de construcción; a grifos, para abastecimiento de

combustible, y a empresas orientadas al rubro de consumo masivo (abarrotes). Respecto a los créditos hipotecarios, la baja participación (4,1 por ciento) obedeció a la escasa disponibilidad de áreas libres dentro del centro de la ciudad que impide el desarrollo de proyectos inmobiliarios masivos de viviendas, así como por las restricciones en cuanto a edificaciones por parte del Instituto Nacional de Cultura.

Por tipo de moneda, los créditos en soles y dólares crecieron en 23,4 y 23,3 por ciento, respectivamente, situándose la dolarización de la cartera de créditos en 13,7 por ciento.

Las empresas bancarias tuvieron una mayor participación en el mercado crediticio con 51,7 por ciento, no obstante la brecha con las instituciones microfinancieras se viene acortando por las políticas más agresivas de expansión tanto en cobertura como de ingreso de nuevas instituciones a la región. Al respecto, desde el 2010 se observó el ingreso de la Caja Rural Nuestra Gente.

El Banco de Crédito y la CMAC Ica concentraron el 36,3 por ciento de la cartera de colocaciones.

CUADRO N° 20
CRÉDITOS DEL SISTEMA FINANCIERO
(Miles de nuevos soles)

	MARZO		
	2010	2011	Var. % 1/
Empresas Bancarias	211 203	271 932	25,4
Instituciones de Microfinanzas	203 763	253 893	21,4
Cajas Municipales	100 909	126 849	22,4
Cajas Rurales	26 438	30 926	13,9
Empresas Financieras	19 810	23 477	15,4
Edpymes	56 606	72 640	25,0
TOTAL	414 966	525 824	23,4
En M/N	357 951	453 632	23,4
En M/E	57 015	72 192	23,3

1/ Variación en valores reales

Fuente: SBS.

Elaboración: BCRP, Sucursal Huancayo.

CUADRO N° 21
COLOCACIONES POR TIPO DE CRÉDITO 1/

TIPO DE CREDITO	Var.%		Part.% Marzo 11
	Mar. 11/	Mar. 10	
Comercial	-19,0		15,7
Consumo	66,4		28,5
Hipotecario	47,2		4,0
MES	43,6		51,8
TOTAL			100,0

1/ Variación en valores reales

Fuente: SBS.

Elaboración: BCRP, Sucursal Huancayo.

GRÁFICO N° 16
COLOCACIONES DEL SISTEMA FINANCIERO POR TIPO DE MONEDA
(Miles de nuevos soles)

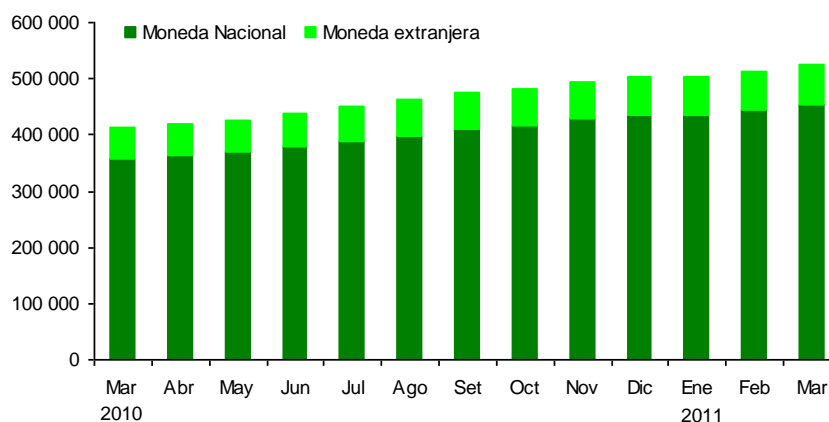

Elaboración: BCRP, Sucursal Huancayo.

CUADRO N° 22
PARTICIPACIÓN EN LOS CRÉDITOS
(En porcentaje)

ENTIDAD	MARZO		
	Miles de S/.	Mes	Acumulado
Banco de Crédito	121 907	23,2	23,2
CMAC Ica	68 963	13,1	36,3
Interbank	57 610	11,0	47,3
Mibanco	50 413	9,6	56,8
Banco Continental	41 766	7,9	64,8
Financiera Edyficar	35 261	6,7	71,5
Financiera Crediscotia	34 428	6,5	78,0
CMAC Huancayo	33 108	6,3	84,3
Edpyme Proempresa	23 477	4,5	88,8
CMAC Arequipa	19 691	3,7	92,5
CRAC Libertadores de Ayacucho	18 500	3,5	96,1
CRAC Los Andes	8 024	1,5	97,6
CMAC Piura	5 087	1,0	98,6
CRAC Señor de Luren	2 421	0,5	99,0
CMAC Nuestra Gente	1 982	0,4	99,4
Financiera Efectiva	1 892	0,4	99,8
Financiera TFC	1 060	0,2	100,0
Banco Financiero	237	0,0	100,0
TOTAL	525 824	100,0	

Fuente: SBS.

Elaboración: BCRP, Sucursal Huancayo.

4.3 Morosidad del Sistema Financiero

El ratio de cartera pesada fue de 4,9 por ciento, superior en 1,7 puntos porcentuales respecto a marzo del año anterior, resaltando la baja morosidad de las

empresas bancarias (3,6 por ciento) en contraste con las cajas municipales, cuyo ratio se ubicó en 6,7 por ciento.

CUADRO N° 23
MOROSIDAD DEL SISTEMA FINANCIERO
(En porcentaje de las colocaciones brutas)

	MARZO		
	2010	2011	Var.
Empresas Bancarias	2,4	3,6	1,2
Empresas Financieras	0,3	6,0	5,7
Cajas Municipales	6,1	6,7	0,6
Cajas Rurales	6,2	4,9	-1,3
Edpymes	3,6	6,1	2,5
Total	3,2	4,9	1,7

Fuente: SBS e instituciones del sistema financiero.

Elaboración: BCRP, Sucursal Huancayo.

4.4 Crédito a la Pequeña y Microempresa

El crédito otorgado a la pequeña y microempresa creció 43,6 por ciento, en términos reales, respecto a marzo de 2010, siendo las microfinancieras las que registran

una mayor atención a este sector, con una participación de 62,0 por ciento del total, sobresaliendo en ellas las cajas municipales y las empresas financieras.

CUADRO N° 24
CRÉDITO A LA PEQUEÑA Y MICROEMPRESA
(Miles de nuevos soles)

INSTITUCIONES	MARZO		
	2010	2011	Var. % 1/
Empresas Bancarias	66 281	110 805	62,8
Instituciones de Microfinanzas	131 701	181 118	34,0
Empresas Financieras	35 750	51 461	40,2
Cajas Municipales	69 245	95 815	34,8
Cajas Rurales	17 210	21 794	23,3
Edpymes	9 495	12 048	23,6
TOTAL	197 983	291 923	43,6

1/ Variación en valores reales

Fuente: SBS.

Elaboración: BCRP, Sucursal Huancayo.

INFORMACIÓN ESTADÍSTICA MENSUAL

ANEXO 1

AYACUCHO: PRODUCCIÓN AGROPECUARIA
(En toneladas)

CULTIVOS	2010											2011			
	Ene. - Mar.	Mar	Abr	May	Jun	Jul	Ago	Set	Oct	Nov	Dic	Ene	Feb	Mar	Ene. - Mar.
AGRÍCOLA															
Ajo	125	107	217	292	350	192	4	20	38	62	54	51	61	38	150
Alfalfa	94 753	33 832	31 939	29 357	27 298	25 136	23 100	25 530	27 407	30 237	30 041	31 697	32 154	32 819	96 670
Arroz cáscara	554	380	306	120	0	0	0	0	0	0	0	0	85	183	268
Arveja grano seco	9	9	312	1 678	1 397	208	0	1	0	0	5	0	2	2	4
Arveja grano verde	1 594	703	836	64	13	39	101	144	120	78	32	318	359	593	1 270
Avena forrajera	2 803	2 264	15 636	14 518	777	74	0	0	0	0	0	74	96	1 848	2 018
Cacao	235	156	540	1 509	1 874	1 221	386	166	131	124	77	44	69	135	248
Café	226	184	748	1 490	1 407	433	137	0	0	0	0	3	55	137	195
Cebada grano	2	2	186	2 615	7 776	2 191	340	33	37	121	166	1	0	0	1
Cebolla	1 384	754	625	625	360	22	48	40	0	62	87	288	357	359	1 004
Frijol grano seco	66	42	276	671	411	81	73	54	17	0	1	12	19	22	53
Haba grano seco	11	10	496	2 154	2 004	343	0	2	0	0	1	0	0	3	3
Haba grano verde	1 652	813	1 046	182	6	5	0	17	214	184	103	266	440	803	1 509
Lúcuma	96	44	40	42	46	34	31	30	30	25	30	18	24	32	74
Maíz amarillo duro	1 480	803	326	119	80	35	32	8	0	0	0	123	437	510	1 070
Maíz amiláceo	41	32	1 080	6 837	7 255	1 042	0	0	0	5	0	0	0	5	5
Maíz choclo	5 192	2 708	2 612	386	31	0	13	57	156	211	178	484	906	1 866	3 256
Naranja	620	378	538	841	832	454	251	108	54	51	42	53	171	325	549
Oca	57	57	949	2 615	1 625	23	0	0	0	0	0	0	0	18	18
Olluco	68	68	1 166	5 415	3 099	96	0	0	0	0	0	0	0	64	64
Palto	1 095	442	485	493	461	399	350	271	320	322	344	530	298	259	1 087
Papa	36 658	21 350	40 037	67 106	39 675	5 203	92	66	114	1 455	1 517	3 333	4 179	8 035	15 547
Papaya	561	189	175	176	181	169	167	174	176	188	216	156	167	144	467
Piña	333	40	9	1	0	18	78	432	924	1 112	298	222	130	27	379
Plátano	1 644	537	544	543	540	543	548	536	544	551	555	544	544	355	1 443
Quinua	0	0	254	1 203	831	80	0	0	0	0	0	0	0	0	0
Trigo	12	5	67	1 395	4 878	2 319	132	57	82	118	266	0	0	0	0
Tomate	818	218	160	68	128	199	212	193	132	206	230	186	74	75	335
Tuna	12 977	4 391	1 635	412	83	47	31	67	138	244	616	2 752	5 725	3 492	11 969
Yuca	2 063	638	572	695	732	658	672	631	616	656	691	594	767	467	1 828
Zapallo	138	92	332	227	41	0	12	0	0	0	0	0	0	74	74
PECUARIO															
Carne de ovino	1 159	477	490	558	493	512	421	398	376	413	459	331	359	450	1 139
Carne de porcino	948	379	385	410	370	402	350	333	316	336	376	295	336	357	988
Carne de vacuno	4 924	1 894	2 079	2 227	2 020	2 096	1 817	1 542	1 501	1 500	1 850	1 454	1 652	1 886	4 992
Leche Vacuno	10 146	6 228	7 463	9 296	6 344	3 936	2 046	1 230	562	691	843	1 807	3 312	6 446	11 566

Fuente: MINAG

Elaboración: BCRP. Sucursal Huancayo.

ANEXO 2

AYACUCHO: SIEMBRAS DE PRINCIPALES CULTIVOS
(En hectáreas)

CULTIVOS	Ago. - Mar.	2009 - 2010					2010 - 2011							Ago. - Mar.	
	2009 - 2010	Mar	Abr	May	Jun	Jul	Ago	Set	Oct	Nov	Dic	Ene	Feb	Mar	2010 - 2011
Achita o kiwicha	149	2	0	0	2	0	0	1	12	32	20	9	0	0	74
Ajo	235	0	2	12	2	2	20	6	39	90	46	24	10	0	235
Arroz cáscara	322	0	0	0	0	0	0	78	134	172	0	0	0	0	384
Arveja grano seco	4 158	1	0	2	5	0	0	107	622	1 625	1 473	244	4	0	4 075
Arveja grano verde	1 110	18	28	65	34	40	97	218	486	292	131	24	30	1	1 279
Avena forrajera	2 823	0	0	0	0	0	4	35	218	968	1 241	130	15	0	2 611
Avena grano	455	0	0	0	0	0	0	0	152	378	163	11	0	0	704
Cacao	0	0	0	0	0	0	0	0	0	0	0	0	0	0	0
Café	0	0	0	0	0	0	0	0	0	0	0	0	0	0	0
Cebada forrajera	112	0	4	5	0	0	17	15	3	6	12	13	0	0	66
Cebada grano	12 187	31	3	136	137	4	5	18	330	2 644	5 796	3 006	329	26	12 154
Cebolla	336	6	0	1	6	14	28	51	71	27	54	12	1	0	244
Frijol grano seco	1 607	16	15	38	5	0	22	118	295	405	687	214	51	16	1 808
Haba grano seco	5 672	0	0	0	0	1	63	746	2 242	1 937	668	87	0	0	5 743
Haba grano verde	1 123	0	1	88	92	16	91	310	554	248	84	18	37	5	1 347
Maíz amarillo duro	1 050	4	0	0	0	0	166	415	240	224	56	25	31	7	1 164
Maíz amiláceo	17 614	3	6	0	0	0	79	1 475	6 920	6 189	2 989	345	6	2	18 005
Maíz choclo	1 459	0	21	18	9	41	123	361	673	376	124	12	0	3	1 672
Maní para aceite	0	0	0	0	0	6	54	73	28	0	0	0	0	15	170
Oca	1 378	0	0	0	0	0	22	223	575	285	78	0	0	0	1 183
Olluco	2 378	0	0	0	0	0	40	324	918	760	214	95	0	0	2 351
Palto	63	3	2	2	0	0	12	0	0	0	23	5	0	0	40
Papa	17 264	2	3	3	50	144	401	1 154	5 976	7 828	2 319	318	2	0	17 998
Quinua	2 669	0	0	0	0	0	0	167	914	1 136	379	77	0	0	2 673
Tomate	97	14	15	13	7	15	17	19	13	16	15	5	13	2	100
Trigo	8 878	46	13	166	156	2	5	1	183	1 006	4 199	2 358	216	38	8 006
Yuca	865	1	2	0	0	23	52	228	195	256	3	1	0	0	735
Zanahoria	195	2	2	3	7	2	17	38	60	26	22	12	1	1	177
Zapallo	59	0	0	0	0	0	1	1	21	8	9	6	1	2	49

Fuente: MINAG

Elaboración: BCRP. Sucursal Huancayo.

ANEXO 3

**AYACUCHO: PRODUCCIÓN ELÉCTRICA
(EN MEGAVATIOS HORA)**

	2010											2011			
	Ene. - Mar.	Mar	Abr	May	Jun	Jul	Ago	Set	Oct	Nov	Dic	Ene.	Feb	Mar	Ene. - Mar.
ENERGÍA ELÉCTRICA (MWH)	2 775	1 061	1 083	1 124	1 078	1 096	984	922	888	881	879	849	823	934	2 606

Fuente: MINEM

Elaboración: BCRP. Sucursal Huancayo.

ANEXO 4

AYACUCHO: PRODUCCIÓN MINERA METÁLICA

MINERAL	2010											2011			
	Ene. - Mar.	Mar	Abr	May	Jun	Jul	Ago	Set	Oct	Nov	Dic	Ene	Feb	Mar	Ene. - Mar.
Cobre (TMF)	153	51	59	66	63	52	58	52	65	62	44	34	0	0	34
Oro (KGF)	1 173	460	376	433	467	363	362	374	347	411	435	324	438	436	1 198
Plata (KGF)	77 818	30 222	26 536	27 770	29 386	28 497	27 810	26 100	25 577	29 813	33 677	22 656	23 945	19 064	65 665
Plomo (TMF)	1 576	552	388	449	442	491	511	466	441	352	467	352	0	0	352
Zinc (TMF)	5 941	2 000	2 033	2 116	1 928	2 101	2 055	1 973	2 139	2 073	2 253	1 568	0	0	1 568

Fuente: MINEM.

Elaboración: BCRP. Sucursal Huancayo.

ANEXO 5

**AYACUCHO: VENTAS DE CEMENTO
TM**

	2010											2011			
	Ene. - Mar.	Mar	Abr	May	Jun	Jul	Ago	Sep	Oct	Nov	Dic	Ene	Feb	Mar	Ene. - Mar.
Ventas de Cemento	25 019	9 112	7 182	7 216	7 557	8 243	9 792	9 934	10 443	11 009	10 437	8 708	6 754	6 470	21 933
Total	25 019	9 112	7 182	7 216	7 557	8 243	9 792	9 934	10 443	11 009	10 437	8 708	6 754	6 470	21 933

Fuente: Cemento Andino.

Elaboración: BCRP. Sucursal Huancayo.

ANEXO 6

AYACUCHO: ARRIBOS POR CATEGORIAS

MESES	NO CATEGORIZADO				UNA ESTRELLA				DOS ESTRELLAS				TRES ESTRELLAS				TOTAL					
	2010		2011		2010		2011		2010		2011		2010		2011		2010			2011		
	Nac.	Ext.	Nac.	Ext.	Nac.	Ext.	Nac.	Ext.	Nac.	Ext.	Nac.	Ext.	Nac.	Ext.	Nac.	Ext.	Total	Nac.	Ext.	Total		
Enero	15 698	372	15 082	509	633	8	739	4	517	10	357	41	606	170	773	114	17 454	560	18 014	16 951	668	17 619
Febrero	15 883	432	17 612	411	657	3	612	0	485	15	477	48	935	139	951	158	17 960	589	18 549	19 652	617	20 269
Marzo	17 571	218	17 129	544	616	2	703	0	379	27	566	32	874	175	1 058	100	19 440	422	19 862	19 456	676	20 132
Abril	18 545	529			780	0			569	44			1322	188			21 216	761	21 977			
Mayo	17 200	592			948	2			666	24			1 085	64			19 899	682	20 581			
Junio	15 927	553			831	2			771	67			1 512	132			19 041	754	19 795			
Julio	17 504	650			833	7			779	43			1 453	196			20 569	896	21 465			
Agosto	17 840	582			821	0			675	31			1 550	172			20 886	785	21 671			
Setiembre	15 996	506			870	8			662	27			1 125	141			18 653	682	19 335			
Octubre	17 179	393			876	2			815	15			1 202	179			20 072	589	20 661			
Noviembre	14 863	458			869	3			608	21			1 112	721			17 452	1 203	18 655			
Diciembre	15 316	350			803	2			361	55			951	119			17 431	526	17 957			
Ene - Mar.	49 152	1 022	49 823	1 464	1 906	13	2 054	4	1 381	52	1 400	121	2 415	484	2 782	372	54 854	1 571	56 425	56 059	1 961	58 020
Var. % Mar. 11/10			-2,5	149,5			14,1	-100,0			49,3	18,5			21,1	-42,9				0,1	60,2	1,4
Var % (Ene. - Mar.) 11/10			1,4	43,2			7,8	-69,2			1,4	132,7			15,2	-23,1				2,2	24,8	2,8

Fuente: MINCETUR

Elaboración: BCRP, Sucursal Huancayo.

ANEXO 7

AYACUCHO: EXPORTACIONES FOB POR GRUPO DE PRODUCTOS
(Miles de US\$)

PRODUCTOS	2010											2011			
	Ene. - Mar.	Mar	Abr	May	Jun	Jul	Ago	Set	Oct	Nov	Dic	Ene	Feb	Mar	Ene. - Mar.
PRODUCTOS TRADICIONALES	19 970	9 991	3 391	3 833	13 872	7 186	8 967	8 421	6 328	11 113	6 459	9 354	8 383	7 934	25 671
Agrícolas	124	124	51	0	418	633	1 041	654	322	237	525	0	61	0	61
Café	124	124	51	0	418	633	1 041	654	322	237	525	0	61	0	61
Mineros	19 846	9 868	3 340	3 833	13 454	6 553	7 926	7 768	6 006	10 876	5 935	9 354	8 322	7 934	25 610
Cobre	529	0	0	0	0	0	0	0	0	1 572	186	0	0	1 826	1 826
Oro	6 142	2 452	1 940	2 767	2 991	3 266	3 579	4 305	4 400	4 243	4 487	4 745	3 791	5 540	14 075
Plata	0	0	0	0	8 958	0	0	0	0	0	0	0	0	0	0
Plomo	4 934	4 391	0	1 066	1 098	948	97	3 462	1 606	4 980	1 262	944	4 531	491	5 966
Zinc	8 241	3 025	1 401	0	408	2 339	4 250	0	0	81	0	3 666	0	77	3 743
PRODUCTOS NO TRADICIONALES	1 229	599	676	709	1 114	1 045	1 873	1 756	1 085	1 414	1 784	929	1 035	1 385	3 349
Agropecuarios	1 200	599	654	693	1 054	979	1 293	1 681	1 058	1 329	893	892	1 013	1 381	3 285
Arvejas	0	0	0	0	0	0	0	0	0	0	0	0	0	0	0
Cacao	369	229	543	273	673	622	1 011	1 257	736	1 104	862	820	1 002	1 313	3 135
Cúrcuma	0	0	0	0	0	0	0	0	0	48	0	0	0	0	0
Espárrago	0	0	0	0	0	0	0	0	0	0	0	20	11	0	31
Hortalizas frescas	0	0	0	0	0	0	0	0	0	0	0	0	0	0	0
Maca	2	0	0	0	2	0	0	0	0	0	0	0	0	0	0
Palta	0	0	0	0	0	0	0	0	0	0	0	0	0	42	42
Semillas de Tara	62	0	39	0	124	3	6	21	24	58	6	0	0	0	0
Tara	767	370	71	420	256	354	276	402	298	119	25	52	0	25	77
Textil	21	0	20	5	21	0	574	16	11	10	881	20	9	0	30
Fibra de vicuña	0	0	0	0	0	0	568	0	0	0	863	0	0	0	0
Prendas de vestir	21	0	20	5	21	0	6	16	11	10	18	20	9	0	30
Químicos	0	0	0	0	0	65	0	55	0	0	0	9	0	0	9
Curtientes	0	0	0	0	0	65	0	55	0	0	0	9	0	0	9
Otros No Tradicionales 1/	9	0	2	10	39	1	5	3	16	75	10	8	13	4	25
TOTAL EXPORTACIONES	21 199	10 590	4 067	4 542	14 987	8 231	10 840	10 177	7 413	12 527	8 243	10 283	9 418	9 319	29 020

1/ Metal mecánica y otros.

Fuente: SUNAT.

Elaboración: BCRP, Sucursal Huancayo.

ANEXO 8

AYACUCHO: EXPORTACIONES FOB POR BLOQUE ECONÓMICO Y PAISES
(Miles de US\$)

BLOQUE	2010											2011			
	Ene. - Mar.	Mar	Abr	May	Jun	Jul	Ago	Set	Oct	Nov	Dic	Ene	Feb	Mar	Ene. - Mar.
I. AMÉRICA	4 198	3 234	2 014	281	247	836	1 580	1 124	797	1 587	724	542	762	1 198	2 501
TLCAN	3 349	2 437	372	151	130	799	305	726	297	1 142	119	208	27	310	545
Canadá	746	0	152	0	0	784	0	0	0	961	0	0	0	0	0
Estados Unidos	2 603	2 437	221	151	130	2	305	670	276	181	119	199	27	310	536
México	0	0	0	0	0	13	0	55	21	0	0	9	0	0	9
CAN	0	0	193	0	0	0	0	222	217	385	599	334	729	589	1 652
Bolivia	0	0	0	0	0	0	0	0	0	0	0	0	0	0	0
Colombia	0	0	0	0	0	0	0	5	0	277	112	109	109	28	247
Ecuador	0	0	2	0	0	0	0	0	0	0	0	0	0	0	0
Venezuela	0	0	191	0	0	0	217	217	108	488	225	620	561	1 406	
MERCOSUR	843	797	1 449	130	117	24	1 174	171	86	60	0	0	0	77	77
Argentina	123	93	48	81	117	2	0	142	86	60	0	0	0	0	0
Brasil	703	703	1 401	0	0	0	1 161	0	0	0	0	0	0	77	77
Paraguay	0	0	0	0	0	22	0	0	0	0	0	0	0	0	0
Resto MERCOSUR	17	0	0	49	0	0	13	29	0	0	0	0	0	0	0
CHILE	0	0	0	0	0	12	102	5	100	0	0	0	0	222	222
RESTO DE AMÉRICA	5	0	0	0	0	0	0	0	98	0	6	0	6	0	6
II. EUROPA	6 880	2 910	2 014	2 975	13 104	3 908	5 959	5 549	4 841	3 957	6 046	5 132	4 125	5 804	15 061
UNIÓN EUROPEA	738	459	74	207	10 114	1 426	2 379	1 244	441	672	1 553	387	334	265	986
Alemania	197	197	51	0	9 250	675	526	0	142	73	420	0	227	0	227
Bélgica - Luxemburgo	156	156	0	0	545	456	480	511	129	390	239	309	97	187	593
Dinamarca	0	0	0	0	0	0	96	0	0	0	0	0	0	0	0
España	100	0	0	125	227	0	216	0	87	0	0	0	0	0	0
Finlandia	0	0	0	0	0	0	0	0	0	0	0	0	0	0	0
Francia	43	0	0	0	92	70	6	74	0	0	6	0	0	0	0
Inglaterra	0	0	0	0	0	0	0	0	0	0	0	0	0	0	0
Italia	18	0	23	43	0	0	611	80	0	85	863	0	0	25	25
Rusia	0	0	0	0	0	0	0	0	0	0	0	0	0	0	0
Suecia	0	0	0	0	0	0	0	0	0	0	0	0	0	0	0
Países Bajos	225	106	0	40	0	100	444	562	49	99	0	52	0	42	94
Resto Unión Europea	0	0	0	0	0	126	0	17	33	26	26	26	10	10	45
SUIZA	6 142	2 452	1 940	2 767	2 991	2 482	3 579	4 305	4 400	3 284	4 492	4 745	3 791	5 540	14 075
RESTO DE EUROPA	0	0	0	0	0	0	0	0	0	0	0	0	0	0	0
III. ASIA	7 763	2 087	23	1 286	1 634	3 465	183	3 488	1 775	6 983	1 448	4 609	3 642	2 317	10 568
China	7 641	2 079	0	1 149	1 098	3 293	123	3 488	1 356	5 381	1 448	944	3 642	491	5 077
Hong Kong	0	0	0	0	0	0	0	0	0	0	0	0	0	0	0
India	0	0	0	0	0	0	0	0	0	0	0	3 666	0	0	3 666
Japón	31	0	0	0	0	0	0	0	0	0	0	0	0	0	0
Republica de Corea	63	0	0	0	408	0	0	0	250	1 252	0	0	0	1 826	1 826
Tailandia	0	0	0	0	0	0	0	0	0	0	0	0	0	0	0
Taiwan	0	0	0	0	0	0	0	0	0	0	0	0	0	0	0
Resto de Asia	28	9	23	137	128	171	60	0	169	350	0	0	0	0	0
IV. AFRICA	0	0	0	0	0	23	3 118	0	0	0	25	0	0	0	0
Sudafrica	0	0	0	0	0	23	3 118	0	0	0	25	0	0	0	0
V. OCEANIA	2 359	2 359	16	0	1	0	0	16	0	0	0	0	889	0	889
Australia	2 359	2 359	16	0	0	0	0	16	0	0	0	0	889	0	889
Resto de Oceanía	0	0	0	0	1	0	0	0	0	0	0	0	0	0	0
TOTAL	21 199	10 590	4 067	4 542	14 987	8 231	10 840	10 177	7 413	12 527	8 243	10 283	9 418	9 319	29 020

Fuente: SUNAT.

Elaboración: BCRP, Sucursal Huancayo.

ANEXO 9

AYACUCHO: INGRESOS CORRIENTES DEL GOBIERNO CENTRAL
(Miles de nuevos soles)

CONCEPTO	2010											2011			
	Ene. - Mar.	Mar	Abr	May	Jun	Jul	Ago	Set	Oct	Nov	Dic	Ene	Feb	Mar	Ene. - Mar.
I. INGRESOS TRIBUTARIOS	9 249	2 763	3 261	2 272	2 375	2 497	2 892	3 316	2 970	3 365	4 055	5 172	2 981	2 739	10 892
1. Impuesto a la Renta	5 149	1 603	1 780	1 135	1 254	1 292	1 538	1 782	1 576	1 827	2 062	2 773	1 595	1 698	6 065
- Personas Naturales	1 311	367	379	328	350	400	437	486	393	456	475	852	485	471	1 809
- Personas Jurídicas	3 524	971	846	701	845	857	1 038	1 267	1 123	1 334	1 567	1 891	1 080	963	3 933
- Regularización	314	265	555	105	59	35	63	30	60	37	20	30	29	264	323
2. Impuesto a la Importación	0	0	0	0	0	0	0	0	0	0	0	0	0	0	0
3. Impuesto General a las Ventas	3 083	780	1 043	730	781	843	995	1 140	1 037	1 164	1 497	1 998	1 055	685	3 738
- Operaciones Internas	3 083	780	1 043	730	781	842	995	1 140	1 037	1 164	1 497	1 998	1 055	685	3 738
- Operaciones Externas	0	0	0	0	0	1	0								0
4. Impuesto Selectivo al Consumo	5	1	2	2	1	2	2	2	2	2	2	2	2	1	4
5. Otros Ingresos Tributarios	1 012	379	436	406	340	360	357	392	356	373	494	400	330	355	1 084
II. INGRESOS NO TRIBUTARIOS	439	438	0	0	0	487	0	3	0	432	0	0	4	0	4
TOTAL	9 688	3 201	3 261	2 272	2 375	2 984	2 892	3 319	2 970	3 797	4 055	5 173	2 985	2 739	10 896

Fuente: SUNAT.

Elaboración: BCRP, Sucursal Huancayo.

ANEXO 10

**GOBIERNO REGIONAL DE AYACUCHO: GASTOS SEGÚN NATURALEZA
(Miles de nuevos soles)**

	2 010											2 011			
	Ene. - Mar.	Mar	Abr	May	Jun	Jul	Ago	Set	Oct	Nov	Dic	Ene	Feb	Mar	Ene. - Mar.
GASTOS CORRIENTES	128 268	29 993	32 127	33 835	35 918	39 883	34 731	37 729	38 826	42 031	56 308	32 979	33 930	30 475	97 384
Personal y Oblig. Sociales	99 467	22 482	24 127	24 852	26 388	30 425	26 261	26 933	26 795	26 480	33 959	27 860	27 900	23 646	79 405
Obligaciones Previsionales	14 881	3 375	3 339	3 311	3 627	4 434	3 313	3 312	3 309	3 317	5 237	4 739	3 397	3 426	11 563
Bienes y Servicios	13 288	3 921	4 507	5 072	5 761	4 838	4 879	7 213	5 930	11 109	16 060	313	2 505	3 325	6 144
Otros Gastos Corrientes	632	215	154	601	142	186	278	271	2 792	1 125	1 052	67	128	77	272
GASTOS DE CAPITAL	49 943	9 092	26 262	35 567	21 857	7 314	14 287	17 366	8 692	32 752	21 262	49	310	7 095	7 454
Adquisición de Activos no Finan.	39 943	9 092	26 262	35 567	12 456	7 314	14 287	13 055	8 692	32 752	21 262	49	310	3 665	4 024
Otros Gastos de Capital	10 000	0	0	0	9 401	0	0	4 310	0	0	0	0	0	3 430	3 430
TOTAL	178 211	39 085	58 389	69 401	57 776	47 198	49 018	55 095	47 518	74 783	77 570	33 028	34 240	37 570	104 838

Fuente: Gobierno Regional de Ayacucho.

Elaboración: BCRP, Sucursal Huancayo.

ANEXO 11

**GOBIERNO REGIONAL DE AYACUCHO: GASTOS SEGÚN NATURALEZA Y UNIDAD EJECUTORA
(Miles de nuevos soles)**

EJECUTORAS	2 010											2 011			
	Ene. - Mar.	Mar	Abr	May	Jun	Jul	Ago	Sep	Oct	Nov	Dic	Ene	Feb	Mar	Ene. - Mar.
GASTOS CORRIENTES	128 268	29 993	32 127	33 835	35 918	39 883	34 731	37 729	38 826	42 031	56 308	32 979	33 930	30 475	97 384
Sede Central	6 131	1 560	1 524	1 534	2 228	1 826	1 757	1 593	1 442	6 253	3 319	1 204	1 461	1 359	4 024
Proyecto Especial Río Cachi	0	0	0	0	0	0	0	0	0	0	0	0	0	0	0
Programa de Apoyo - AGORAH	0	0	0	0	0	0	0	0	0	0	0	0	0	0	0
Proyecto Prider	30	0	30	8	9	14	4	14	15	41	74	0	0	14	14
M. Agricultura	3 363	731	915	791	781	897	765	829	754	788	1 055	688	869	760	2 318
M. Transportes	1 703	522	418	462	496	541	638	869	712	689	1 860	65	748	452	1 265
M. Educación	86 277	18 974	21 162	22 631	23 666	27 375	22 798	24 109	26 771	23 861	32 954	26 132	22 118	20 085	68 335
M. Salud	30 763	8 206	8 078	8 408	8 737	9 230	8 770	10 315	9 132	10 399	17 045	4 890	8 734	7 804	21 428
GASTOS DE CAPITAL	49 943	9 092	26 262	35 567	21 857	7 314	14 287	17 366	8 692	32 752	21 262	49	310	7 095	7 454
Sede Central	42 908	5 116	23 558	31 880	18 600	5 165	12 053	14 459	5 611	28 947	6 271	0	239	5 698	5 937
Proyecto Especial Río Cachi	0	0	0	0	0	0	0	0	0	0	0	0	0	0	0
Programa de Apoyo - AGORAH	0	0	0	0	0	0	0	0	0	0	0	0	0	0	0
Proyecto Prider	3 494	1 299	1 985	1 323	847	578	718	994	1 563	1 351	6 674	49	70	437	556
M. Agricultura	700	0	700	1 973	1 997	1 069	1 221	1 403	856	1 185	1 463	0	0	808	808
M. Transportes	179	43	2	185	134	179	202	177	153	186	636	0	0	153	153
M. Educación	2 650	2 630	9	186	139	74	44	165	279	156	393	0	0	0	0
M. Salud	10	3	7	18	139	250	48	168	229	926	5 825	0	0	0	0
TOTAL	178 211	39 085	58 389	69 401	57 776	47 198	49 018	55 095	47 518	74 783	77 570	33 028	34 240	37 570	104 838

Fuente: Gobierno Regional de Ayacucho.

Elaboración: BCRP, Sucursal Huancayo.

ANEXO 12

GOBIERNO REGIONAL DE AYACUCHO: PROGRAMA DE INVERSIONES
(Miles de nuevos soles)

FUNCION	2 010											2 011			
	Ene. - Mar.	Mar	Abr	May	Jun	Jul	Ago	Set	Oct	Nov	Dic	Ene	Feb	Mar	Ene. - Mar.
Administración y Planeamiento	515	133	356	2 506	439	158	507	424	595	705	1 503	0	0	106	106
Agraria	11 766	1 327	8 898	11 175	2 883	1 973	2 570	2 323	2 391	2 391	6 875	49	143	919	1 111
Protección y Previsión Social	187	73	107	148	219	145	85	193	192	118	171	0	0	0	0
Defensa y Seguridad Nacional	25	0	25	56	4	10	40	12	18	86	288	0	30	86	116
Educación y Cultura	10 417	3 436	6 908	8 208	1 695	799	2 254	2 136	1 138	2 313	740	0	0	701	701
Energía y Recursos Minerales	1 538	596	542	709	1 884	361	0	84	9	292	66	0	0	0	0
Industria, Comercio y Servicios	377	137	127	177	216	204	203	146	384	466	449	0	0	0	0
Pesca	0	0	0	0	0	0	0	0	0	0	86	0	0	0	0
Salud y Saneamiento	3 224	238	2 985	6 810	3 376	1 235	6 279	4 343	2 224	25 180	7 562	0	0	495	495
Trabajo	0	0	0	0	0	0	0	0	0	0	158	0	0	0	0
Transportes y Comunicaciones	11 895	3 152	6 315	5 698	1 738	2 427	2 340	3 395	1 741	1 102	3 202	0	136	1 339	1 476
Turismo	0	0	0	0	0	0	0	0	0	0	0	0	0	19	19
Vivienda y Desarrollo Urbano	0	0	0	80	0	2	10	0	0	100	162	0	0	0	0
TOTAL	39 943	9 092	26 262	35 567	12 456	7 314	14 287	13 055	8 692	32 752	21 262	49	310	3 665	4 024

Fuente: Gobierno Regional de Ayacucho.

Elaboración: BCRP, Sucursal Huancayo.

ANEXO 13

AYACUCHO: DEPÓSITOS Y OBLIGACIONES DEL SISTEMA FINANCIERO
(Miles de nuevos soles)

ENTIDADES FINANCIERAS	2010										2011		
	Mar	Abr	May	Jun	Jul	Ago	Set	Oct	Nov	Dic	Ene	Feb	Mar
I. SISTEMA BANCARIO	152 293	154 605	152 885	155 706	156 840	157 233	166 746	166 030	173 588	190 995	187 253	178 382	178 561
Crédito	71 442	72 656	75 353	79 375	79 807	80 390	82 767	77 689	78 990	83 544	85 048	76 327	76 158
Interbank	55 643	57 022	53 003	50 987	50 664	50 584	57 942	62 031	66 833	77 725	76 444	77 388	77 737
Continental	22 180	21 319	21 130	21 858	22 769	22 718	22 252	22 996	24 369	26 351	22 402	21 393	21 247
Mibanco	2 967	3 590	3 377	3 460	3 568	3 525	3 760	3 309	3 383	3 366	3 348	3 257	3 399
Financiero	61	17	22	26	33	16	25	4	12	9	10	17	20
II. INSTITUCIONES DE MICROFINANZAS	76 115	75 529	77 756	77 796	81 056	82 339	81 908	86 387	86 794	91 937	90 073	88 988	88 189
Financiera Crediscotia	2 000	1 910	2 016	1 818	1 760	1 714	1 858	2 159	1 952	2 005	1 955	1 945	1 822
Financiera Edyficar	203	172	143	145	129	86	81	133	77	77	46	45	31
Financiera Efectiva	0	0	0	0	0	0	0	0	0	0	0	0	0
Caja Municipal de Arequipa	3 565	3 580	3 618	3 659	3 847	3 915	3 777	4 307	3 871	4 820	4 412	4 575	4 704
Caja Municipal de Ica	35 367	35 532	36 455	36 824	38 623	39 524	39 305	43 251	43 331	44 961	43 975	43 410	42 770
Caja Municipal de Huancayo	7 391	7 677	8 004	7 766	8 776	8 699	8 923	9 462	10 264	11 318	11 379	11 035	10 583
Caja Municipal de Piura	709	802	832	849	855	894	888	1 006	1 156	1 568	1 240	1 146	1 236
Caja Rural Libertadores Ayacucho	26 881	25 856	26 687	26 735	27 066	27 506	27 076	26 069	26 127	27 092	26 943	26 779	26 945
Caja Rural Nuestra Gente	0	0	0	0	0	0	0	0	15	97	124	52	97
Caja Rural Señor de Luren	0	0	0	0	0	0	0	0	0	0	0	0	0
Caja Rural Los Andes	0	0	0	0	0	0	0	0	0	0	0	0	0
Edpyme Proempresa	0	0	0	0	0	0	0	0	0	0	0	0	0
TOTAL	228 409	230 134	230 641	233 502	237 896	239 572	248 654	252 417	260 382	282 932	277 325	267 371	266 750
Moneda Nacional	172 703	173 547	180 073	181 391	188 405	189 425	199 690	204 044	209 694	230 826	225 441	215 025	214 595
Moneda Extranjera	55 706	56 587	50 568	52 111	49 491	50 147	48 964	48 373	50 688	52 106	51 884	52 345	52 155

Fuente: SBS

Elaboración: BCRP, Sucursal Huancayo.

ANEXO 14

AYACUCHO: DEPÓSITOS EN LAS ENTIDADES FINANCIERAS UBICADAS POR PROVINCIAS - MARZO 2011
(Miles de nuevos soles)

ENTIDADES FINANCIERAS	PROVINCIAS															REGIÓN		
	HUAMANGA			HUANTA			LA MAR			LUCANAS			PARINACOCHAS			MN	ME	TOTAL
	MN	ME	TOTAL	MN	ME	TOTAL	MN	ME	TOTAL	MN	ME	TOTAL	MN	ME	TOTAL			
I. SISTEMA BANCARIO	137 446	41 115	178 561	0	0	0	0	0	0	0	0	0	0	0	0	137 446	41 115	178 561
Crédito	53 852	22 306	76 158	0	0	0	0	0	0	0	0	0	0	0	0	53 852	22 306	76 158
Interbank	64 924	12 813	77 737	0	0	0	0	0	0	0	0	0	0	0	0	64 924	12 813	77 737
Continental	16 306	4 941	21 247	0	0	0	0	0	0	0	0	0	0	0	0	16 306	4 941	21 247
Mi Banco	2 344	1 056	3 399	0	0	0	0	0	0	0	0	0	0	0	0	2 344	1 056	3 399
Financiero	20	0	20	0	0	0	0	0	0	0	0	0	0	0	0	20	0	20
II. INSTITUCIONES DE MICROFINANZAS	57 665	9 406	67 071	2 530	654	3 184	4 008	143	4 151	12 945	837	13 782	0	0	0	77 149	11 040	88 189
Financiera Crediscotia	1 340	482	1 822	0	0	0	0	0	0	0	0	0	0	0	0	1 340	482	1 822
Financiera Edyficar	14	0	14	16	0	16	0	0	0	0	0	0	0	0	0	31	0	31
Caja Municipal de Arequipa	4 065	639	4 704	0	0	0	0	0	0	0	0	0	0	0	0	4 065	639	4 704
Caja Municipal de Ica	27 124	4 243	31 367	0	0	0	0	0	0	10 683	721	11 404	0	0	0	37 806	4 964	42 770
Caja Municipal de Huancayo	8 072	1 205	9 278	0	0	0	1 232	74	1 306	0	0	0	0	0	0	9 305	1 279	10 583
Caja Municipal de Piura	792	444	1 236	0	0	0	0	0	0	0	0	0	0	0	0	792	444	1 236
Caja Rural Nuestra Gente	88	9	97	0	0	0	0	0	0	0	0	0	0	0	0	88	9	97
Caja Rural Libertadores Ayacucho	16 170	2 384	18 554	2 514	654	3 168	2 776	69	2 845	2 262	116	2 378	0	0	0	23 722	3 223	26 945
TOTAL	195 111	50 521	245 633	2 530	654	3 184	4 008	143	4 151	12 945	837	13 782	0	0	0	214 595	52 155	266 750

Fuente: SBS.

Elaboración: BCRP, Sucursal Huancayo.

ANEXO 15

AYACUCHO: CRÉDITO DEL SISTEMA FINANCIERO AL SECTOR PRIVADO
(Miles de nuevos soles)

ENTIDADES FINANCIERAS	2010										2011		
	Mar	Abr	May	Jun	Jul	Ago	Set	Oct	Nov	Dic	Ene	Feb	Mar
I. SISTEMA BANCARIO	211 203	214 232	219 907	227 476	233 526	241 335	248 572	250 715	256 178	259 278	258 697	264 866	271 932
Crédito	101 570	103 069	104 078	108 075	109 953	113 414	117 312	117 858	118 825	119 560	117 989	120 618	121 907
Interbank	46 482	46 714	47 683	49 224	49 466	50 273	51 831	52 335	53 700	54 878	55 563	56 407	57 610
Mibanco	37 202	38 355	39 540	41 321	42 940	44 001	45 022	46 428	47 394	48 124	48 826	49 035	50 413
Continental	25 695	25 828	28 343	28 611	30 922	33 426	34 178	33 859	36 034	36 464	36 063	38 563	41 766
Financiero	255	265	264	245	244	221	230	235	225	251	257	243	237
II. INSTITUCIONES DE MICROFINANZAS	203 763	205 866	207 421	211 281	215 868	220 640	225 566	230 523	237 636	243 075	243 549	248 495	253 893
Financiera Crediscotia	20 389	21 213	21 812	22 645	23 037	23 988	24 647	25 859	27 700	29 487	30 717	32 799	34 428
Financiera Edyficar	34 118	33 678	33 496	34 279	34 858	35 643	36 027	35 989	36 420	36 389	34 890	34 782	35 261
Financiera Efectiva	1 663	1 688	1 732	1 811	1 839	1 825	1 798	1 804	1 759	1 862	1 832	1 794	1 892
Financiera TFC	437	426	456	469	498	523	571	593	670	804	960	1 019	1 060
Caja Municipal de Arequipa	14 061	14 757	15 020	15 331	15 664	16 127	16 278	17 490	18 203	18 486	18 607	19 182	19 691
Caja Municipal de Ica	60 713	61 439	62 300	62 723	64 273	65 127	66 156	67 132	68 918	69 112	68 576	68 919	68 963
Caja Municipal de Huancayo	22 404	22 225	22 064	22 449	23 421	24 742	26 152	26 699	28 258	30 010	30 890	31 819	33 108
Caja Municipal de Piura	3 731	3 484	3 444	3 437	3 446	3 688	3 831	4 218	4 294	4 303	4 188	4 604	5 087
Caja Rural Libertadores de Ayacucho	18 006	18 461	18 301	18 817	19 189	18 974	19 510	19 334	19 006	18 907	19 060	18 365	18 500
Caja Rural Señor de Luren	2 882	2 818	2 713	2 710	2 562	2 573	2 361	2 428	2 432	2 465	2 270	2 301	2 421
Caja Rural Los Andes	5 549	5 563	5 659	5 764	5 983	6 218	6 558	6 879	7 131	7 319	7 569	7 708	8 024
Caja Rural Nuestra Gente	0	0	0	0	0	0	0	0	272	626	1 077	1 589	1 982
Edpyme Proempresa	19 810	20 114	20 424	20 847	21 099	21 211	21 679	22 100	22 573	23 306	22 914	23 614	23 477
TOTAL	414 966	420 098	427 329	438 757	449 393	461 975	474 138	481 238	493 814	502 353	502 246	513 361	525 824
Moneda Nacional	357 951	363 448	370 145	378 921	387 792	398 861	409 681	417 756	429 318	436 157	436 480	444 710	453 632
Moneda extranjera	57 015	56 650	57 184	59 836	61 602	63 114	64 457	63 482	64 496	66 196	65 766	68 651	72 192

Fuente: SBS.

Elaboración: BCRP, Sucursal Huancayo.

ANEXO 16

AYACUCHO: CRÉDITO DE LAS ENTIDADES FINANCIERAS UBICADAS POR PROVINCIAS – MARZO 2011
(Miles de nuevos soles)

ENTIDADES FINANCIERAS	PROVINCIAS															REGIÓN		
	HUAMANGA			HUANTA			LA MAR			LUCANAS			PARINACOCHAS			MN	ME	TOTAL
	MN	ME	TOTAL	MN	ME	TOTAL	MN	ME	TOTAL	MN	ME	TOTAL	MN	ME	TOTAL			
I. SISTEMA BANCARIO	210 996	60 936	271 932	0	0	0	0	0	0	0	0	0	0	0	0	210 996	60 936	271 932
Crédito	92 642	29 265	121 907	0	0	0	0	0	0	0	0	0	0	0	0	92 642	29 265	121 907
Interbank	45 225	12 385	57 610	0	0	0	0	0	0	0	0	0	0	0	0	45 225	12 385	57 610
Mibanco	46 346	4 067	50 413	0	0	0	0	0	0	0	0	0	0	0	0	46 346	4 067	50 413
Continental	26 552	15 214	41 766	0	0	0	0	0	0	0	0	0	0	0	0	26 552	15 214	41 766
Financiero	231	6	237	0	0	0	0	0	0	0	0	0	0	0	0	231	6	237
II. INSTITUCIONES DE MICROFINANZAS	182 184	9 047	191 231	16 310	4	16 315	26 254	1 476	27 730	16 822	729	17 551	1 066	0	1 066	242 636	11 257	253 893
Financiera Crediscotia	33 801	627	34 428	0	0	0	0	0	0	0	0	0	0	0	0	33 801	627	34 428
Financiera Edyficar	22 095	796	22 891	12 369	0	12 369	0	0	0	0	0	0	0	0	0	34 464	796	35 261
Financiera Efectiva	1 892	0	1 892	0	0	0	0	0	0	0	0	0	0	0	0	1 892	0	1 892
Financiera TFC	1 060	0	1 060	0	0	0	0	0	0	0	0	0	0	0	0	1 060	0	1 060
Caja Municipal de Arequipa	17 955	1 736	19 691	0	0	0	0	0	0	0	0	0	0	0	0	17 955	1 736	19 691
Caja Municipal de Ica	45 090	5 622	50 713	0	0	0	5 111	0	5 111	11 344	729	12 073	1 066	0	1 066	62 611	6 352	68 963
Caja Municipal de Huancayo	26 048	1	26 050	0	0	0	7 058	0	7 058	0	0	0	0	0	0	33 106	1	33 108
Caja Municipal de Piura	5 087	0	5 087	0	0	0	0	0	0	0	0	0	0	0	0	5 087	0	5 087
Caja Rural Libertadores de Ayacucho	10 734	251	10 985	2 399	4	2 403	2 055	0	2 055	3 057	0	3 057	0	0	0	18 244	256	18 500
Caja Rural Señor de Luren	0	0	0	0	0	0	0	0	0	2 421	0	2 421	0	0	0	2 421	0	2 421
Caja Rural Los Andes	8 014	10	8 024	0	0	0	0	0	0	0	0	0	0	0	0	8 014	10	8 024
Caja Rural Nuestra Gente	1 982	0	1 982	0	0	0	0	0	0	0	0	0	0	0	0	1 982	0	1 982
Edpyme Proempresa	8 426	3	8 429	1 542	0	1 542	12 030	1 476	13 506	0	0	0	0	0	0	21 998	1 479	23 477
TOTAL	393 180	69 982	463 163	16 310	4	16 315	26 254	1 476	27 730	16 822	729	17 551	1 066	0	1 066	453 632	72 192	525 824

Fuente: SBS.

Elaboración: BCRP, Sucursal Huancayo.

ANEXO 17

**AYACUCHO: CARTERA PESADA DEL SISTEMA FINANCIERO
(En porcentajes)**

ENTIDADES FINANCIERAS	2010										2011		
	Mar	Abr	May	Jun	Jul	Ago	Set	Oct	Nov	Dic	Ene	Feb	Mar
Empresas Bancarias	2,4	3,3	2,9	3,0	3,2	4,0	3,6	4,0	3,8	3,7	3,4	3,6	3,6
Empresas Financieras	0,3	4,4	4,5	4,9	4,5	5,6	5,7	5,8	5,4	5,9	6,1	6,1	6,0
Cajas Municipales	6,1	5,5	5,9	5,8	6,0	6,2	6,0	6,4	6,3	5,5	6,2	6,6	6,7
Cajas Rurales	6,2	10,1	9,4	9,5	8,8	10,3	8,5	8,8	7,2	7,3	6,7	4,7	4,9
Edpymes	3,6	3,6	3,4	3,5	3,6	3,7	4,0	4,3	4,4	4,4	5,7	6,1	6,1
Agrobanco	1,0	4,2	4,3	4,4	4,7	4,8	4,8	29,0	19,2	13,5	13,4	13,6	n.d.
Total	3,2	4,1	3,9	4,1	4,3	4,5	4,2	4,3	4,9	4,6	4,7	4,8	4,9

Fuente: Superintendencia de Banca y Seguros - SBS y entidades del sistema financiero.

Elaboración: BCRP, Sucursal Huancayo.

VI. FICHA TÉCNICA

Metodología del Cálculo del Indicador de Actividad Económica Regional de Ayacucho

El Indicador de Actividad Económica Regional es un indicador parcial de corto plazo, que busca medir el desenvolvimiento de la economía regional a partir de la evolución de la actividad de los principales sectores. Los sectores considerados representan el 58,2 por ciento del Valor Agregado Bruto del departamento, publicado por el INEI.

El indicador, se obtiene mediante la agregación ponderada de los índices sectoriales, utilizando como factor de ponderación la estructura porcentual anual del año 2007, elaborado por el INEI.

$$\text{Indicador Regional} = \sum_{i=1}^n I_{\text{sector } i(t)} * w_i$$

I_i = Índice del sector i en el período (mes) t
 n = Número de sectores que componen el índice
 w_i = Peso relativo ponderado del sector i en base a su contribución al PBI departamental 2007.

Los sectores que incluye el indicador son: agropecuario, pesca, minería, manufactura, electricidad, construcción, servicios gubernamentales y servicios financieros.

El índice de los sectores agropecuario, pesca, minería, manufactura y electricidad, se calcula en base al Valor Bruto de Producción, de la siguiente manera:

$$\text{Indice sector } i = \left[\frac{VBP_{it}}{VBP_i \text{ prom. 2007}} \right] * 100$$

en donde:

i = Sector analizado
 VBP_{it} = Valor Bruto de la Producción del sector i del mes t a precios de 1994.
 $VBP_i \text{ prom. 2007}$ = Valor Bruto de Producción promedio 2007 del sector i a precios de 1994.

Características del procedimiento:

- a) La clasificación de los sectores productivos se basa en la Clasificación Industrial Internacional Uniforme (CIIU-Revisión 3).
- b) Las fuentes de la información sectorial son:
 - Para los sectores agropecuario y minero, los respectivos ministerios sectoriales.
 - Para el sector electricidad, la fuente es el Ministerio de Energía y Minas (Minem).
 - Para el sector construcción, la fuente es la empresa Cemento Andino S.A.
 - Para los sectores servicios gubernamentales y servicios financieros, las fuentes son el Ministerio de Economía y Finanzas (Sistema Integrado de Administración Financiera del Sector Público SIAF-SP) y la Superintendencia de Banca, Seguros y AFP, respectivamente.
- c) El valor bruto de producción (VBP) de los sectores agropecuario, minero y electricidad, se obtiene de la aplicación de los precios del año base (1994), a los volúmenes de producción de los sectores respectivos. Los precios del año base, son los utilizados por la Dirección Nacional de Cuentas Nacionales del INEI.
- d) El VBP del sector construcción se estima de manera indirecta y se utiliza como información básica los despachos de cemento.
- e) El VBP del sector servicios gubernamentales se calcula a partir del gasto en *Remuneraciones* y compra de *Bienes y Servicios* del Gobierno Regional, que se deflactan a precios del año 1994, utilizando el IPC e IPM, respectivamente.

La fuente es el Ministerio de Economía y Finanzas.

- f) El VBP del sector Servicios Financieros se calcula a partir de la sumatoria de los saldos de intermediación (créditos directos y depósitos) de las instituciones financieras que operan en el departamento, deflactados a precios de 1994, utilizando el IPC.

ESTRUCTURA DEL INDICADOR REGIONAL

SECTOR	PONDERACION (%) 2007
Agropecuario	20,9
Minería	6,7
Electricidad	0,5
Construcción	11,8
Servicios Gubernamentales	16,5
Servicios Financieros	1,8
TOTAL	58,2

Nota: Para el caso del sector Servicios Financieros, se considera el peso del sector a nivel nacional (1,8 por ciento).