



**BANCO CENTRAL DE RESERVA DEL PERÚ**

**SUCURSAL HUANCAYO**

**SÍNTESIS ECONÓMICA DE AYACUCHO  
FEBRERO 2011<sup>1</sup>**

**DEPARTAMENTO DE ESTUDIOS ECONÓMICOS**

---

<sup>1</sup> En la elaboración de este informe participaron: Francisco Callupe Casaño y Sergio Carrasco Mamani.

## CONTENIDO

RESEÑA INTRODUCTORIA	3
I. ACTIVIDAD PRODUCTIVA Y OTRAS	4
1.1. Producción	4
1.1.1. Producción Agropecuaria	4
1.1.2. Producción de Electricidad	8
1.1.3. Producción Minera	9
1.1.4. Construcción	10
1.2. Turismo	11
II. SECTOR EXTERNO	11
2.1. Exportaciones	11
III. FINANZAS PÚBLICAS	13
3.1. Gobierno Central	13
3.2. Gobierno Regional	14
IV. MONEDA Y CRÉDITO	15
4.1. Depósitos del Sistema Financiero	16
4.2. Crédito del Sistema Financiero	17
4.3. Morosidad del Sistema Financiero	19
4.4. Crédito a la Pequeña y Microempresa	20
V. INFORMACIÓN ESTADÍSTICA	21
Anexo 1: Producción Agropecuaria	22
Anexo 2: Siembras de Principales Cultivos	23
Anexo 3: Producción Eléctrica	24
Anexo 4: Producción Minera	25
Anexo 5: Ventas de Cemento	26
Anexo 6: Arribos por Categorías	27
Anexo 7: Exportaciones por Grupo de Productos	28
Anexo 8: Exportaciones por Bloque Económico y Países	29
Anexo 9: Ingresos Corrientes del Gobierno Central	30
Anexo 10: Gastos del Gobierno Regional de Ayacucho: Según Naturaleza	31
Anexo 11: Gastos del Gobierno Regional de Ayacucho: Según Naturaleza y Unidad Ejecutora	31
Anexo 12: Gobierno Regional de Ayacucho: Programa de Inversiones	32
Anexo 13: Depósitos y Obligaciones del Sistema Financiero	33
Anexo 14: Depósitos en las Entidades Financieras Ubicadas por Provincias	34
Anexo 15: Crédito del Sistema Financiero al Sector Privado	35
Anexo 16: Crédito de las Entidades Financieras Ubicadas por Provincias	36
Anexo 17: Cartera Pesada del Sistema Financiero	37
VI. FICHA TÉCNICA	38

**DIRECCIÓN EN INTERNET**

<http://www.bcrp.gob.pe>

## RESEÑA INTRODUCTORIA

Entre enero y febrero, el **Indicador de Actividad Económica Regional** disminuyó 1,3 por ciento, influenciado por el desempeño negativo de las actividades de minería (-11,9 por ciento), agropecuaria (-6,8 por ciento), electricidad (-2,5 por ciento) y construcción (-2,8 por ciento); contrarrestado parcialmente por el crecimiento en servicios gubernamentales y financieros (5,4 y 19,9 por ciento, respectivamente).

El valor FOB mensual de las **exportaciones** sumó US\$ 9,4 millones, superior en 223,9 por ciento, debido a las mayores ventas de productos tradicionales (225,0 por ciento), como café con destino a Alemania y, oro y plomo hacia Suiza y China. De otro lado, el avance de los productos no tradicionales (215,4 por ciento), se sustentó en los mayores embarques de cacao con destino a Venezuela, Alemania y Colombia.

La **SUNAT** captó S/. 3,0 millones, monto superior en 3,1 por ciento a febrero del año pasado, por la mayor recaudación del Impuesto a la Renta (3,2 por ciento), IGV (1,1 por ciento) y Otros Ingresos Tributarios (8,8 por ciento).

Los **gastos ejecutados** por el **Gobierno Regional de Ayacucho** fueron de S/. 34,2 millones, inferior en 22,9 por ciento respecto a febrero del año pasado, sustentado en los menores Gastos de Capital (97,6 por ciento), aunque contrarrestado parcialmente por los mayores Gastos Corrientes (7,5 por ciento).

En el sistema financiero regional, los **depósitos y colocaciones** crecieron 13,2 y 22,8 por ciento, respectivamente con relación a febrero de 2010. El Interbank tuvo la mayor participación en los totales captados con un 28,9 por ciento, mientras que en el mercado de colocaciones destacó el Banco de Crédito con 23,5 por ciento. Asimismo, destacaron en crecimiento los depósitos de ahorro y los créditos a pequeñas y microempresas.

Respecto a la morosidad del sistema financiero, el ratio fue de 4,8 por ciento, mayor en 1,3 puntos porcentuales respecto de febrero del año pasado.

## I. ACTIVIDAD PRODUCTIVA

### 1.1 Producción

Entre enero y febrero, el Indicador de Actividad Económica Regional disminuyó 1,3 por ciento, influenciado por el desempeño negativo de las actividades de minería (-11,9 por ciento), agropecuaria (-6,8 por ciento), electricidad (-2,5 por

ciento) y construcción (-2,8 por ciento); contrarrestado parcialmente por el crecimiento en servicios gubernamentales y financieros (5,4 y 19,9 por ciento, respectivamente).

**CUADRO Nº 1**  
**ÍNDICADOR DE ACTIVIDAD ECONÓMICA REGIONAL 1/ 2/**  
**(Variación porcentual respecto a similar periodo del año anterior)**

SECTOR	PONDERACIÓN 3/	2011
		ENERO - FEBRERO
Agropecuario	20,9	-6,8
Agrícola		-17,8
Pecuario		5,4
Minería	6,7	-11,9
Electricidad	0,5	-2,5
Construcción	11,8	-2,8
Servicios Gubernamentales	16,5	5,4
Servicios Financieros	1,8	19,9
<b>TOTAL</b>	<b>58,2</b>	<b>-1,3</b>

1/ Es un indicador parcial de la actividad económica de la región que alcanza una cobertura del 58,2 por ciento del valor agregado bruto de la producción regional según cifras del INEI.

2/ Actualizado con información al 26 de abril de 2011

3/ Considera la estructura productiva de la región para el año 2007 según cifras del INEI.

En servicios financieros se considera como ponderación el promedio nacional para dicho año (1,8 por ciento).

Fuente: MINAG, MINEM, Cemento Andino, MEF y SBS.

Elaboración: BCRP, Sucursal Huancayo.

#### 1.1.1 Producción Agropecuaria

La producción agropecuaria mensual cayó 14,4 por ciento con relación a febrero de 2010, por el comportamiento negativo del subsector agrícola (-30,2 por ciento), contrarrestado parcialmente por el avance de la parte pecuaria (5,5 por ciento). En el primer caso, por la menor producción de maíz choclo, papa y arveja grano verde;

mientras que en la parte pecuaria por el incremento de carnes de porcino y vacuno y, leche de vacuno.

En el acumulado enero – febrero, el sector descendió 6,8 por ciento, influenciado por la contracción del sub sector agrícola (-17,8 por ciento).

**GRÁFICO Nº 1**  
**VALOR BRUTO DE PRODUCCIÓN AGROPECUARIA**  
**(Variación real 1/)**

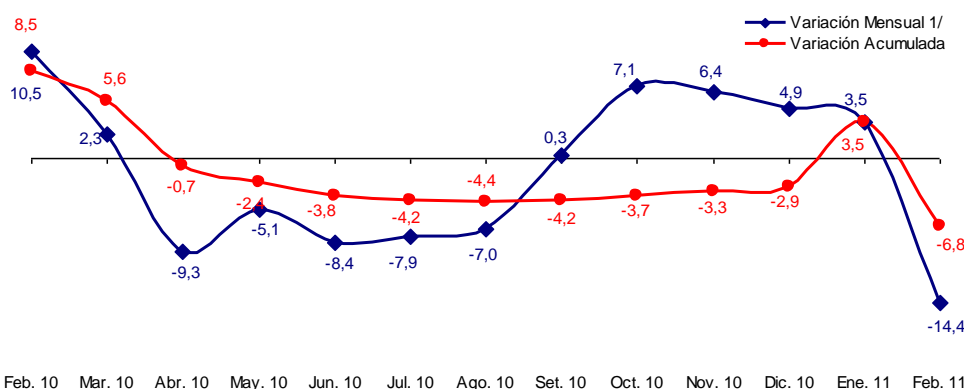

1/ Respecto a similar mes del año anterior.

Elaboración: BCRP, Sucursal Huancayo.

**CUADRO N° 2**  
**VALOR BRUTO DE PRODUCCIÓN AGROPECUARIA**  
(Variación real 1/)

SUB SECTOR	FEBRERO		ENERO – FEBRERO	
	2010	2011	2010	2011
Agrícola	8,7	-30,2	7,1	-17,8
Pecuario	12,9	5,5	10,2	5,4
<b>Sector Agropecuario</b>	<b>10,5</b>	<b>-14,4</b>	<b>8,5</b>	<b>-6,8</b>

1/ Respecto al mismo mes o periodo del año anterior

Fuente: MINAG.

Elaboración: BCRP, Sucursal Huancayo.

### Sub Sector Agrícola Producción

El subsector cayó 30,2 por ciento, por resultados adversos en maíz choclo (-54,4 por ciento), papa (-81,5 por ciento), arveja grano verde (-39,2 por ciento) y avena forrajera (-80,1 por ciento), en todos los casos afectados por las menores siembras a inicios de la campaña agrícola por las escasas precipitaciones pluviales, así como por la pérdida de cultivos ante los factores

climáticos adversos (excesivas lluvias) durante su fase de desarrollo.

En lo que va del año, la contracción de 17,8 por ciento obedeció a la menor producción de papa (-64,7 por ciento), maíz choclo (-44,0 por ciento) y arveja grano verde (-24,0 por ciento).

**CUADRO N° 3**  
**PRODUCCIÓN DE PRINCIPALES PRODUCTOS AGRÍCOLAS 1/**  
**TM**

CULTIVOS	FEBRERO			ENERO – FEBRERO		
	2010	2011	Var. %	2010	2011	Var. %
Alfalfa	31 948	32 154	0,6	60 921	63 851	4,8
Arveja grano seco	0	2	-	0	2	-
Arveja grano verde	590	359	-39,2	891	677	-24,0
Avena forrajera	483	96	-80,1	539	170	-68,5
Cacao	52	69	32,7	79	113	43,0
Café	39	55	41,0	42	58	38,1
Cebada grano	0	0	-	0	1	-
Frijol grano seco	18	19	5,6	24	31	29,2
Haba grano seco	1	0	-100,0	1	0	-100,0
Maíz amiláceo	1	0	-100,0	9	0	-100,0
Maíz choclo	1 987	906	-54,4	2 484	1 390	-44,0
Olluco	0	0	-	0	0	-
Piña	107	130	21,5	293	352	20,1
Papa	10 941	2 020	-81,5	15 308	5 398	-64,7
Trigo	1	0	-100,0	7	0	-100,0
Tuna	5 818	4 952	-14,9	8 586	7 161	-16,6
Yuca	709	767	8,2	1 425	1 361	-4,5

1/ Cifras Preliminares

Fuente: MINAG.

Elaboración: BCRP, Sucursal Huancayo.

**GRÁFICO N° 2**  
**VALOR BRUTO DE PRODUCCIÓN AGRÍCOLA**  
(Variación real 1/)

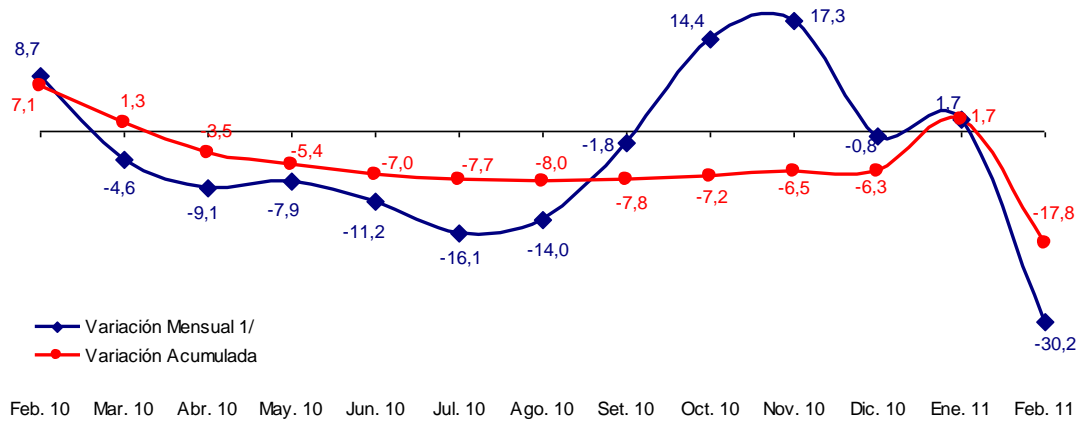

1/ Respecto a similar mes del año anterior.  
Elaboración: BCRP, Sucursal Huancayo.

**CUADRO N° 4**  
**PRECIOS EN CHACRA DE PRINCIPALES CULTIVOS**  
(En nuevos soles por Kg.)

CULTIVOS	FEBRERO		Var. %
	2010	2011	
Arveja grano verde	1,65	1,16	- 29,6
Cacao	5,15	5,87	14,0
Frijol grano seco	2,49	2,24	- 10,1
Haba grano verde	0,90	0,80	- 10,7
Maiz choclo	0,74	0,87	17,3
Papa	0,54	0,85	57,7
Yuca	0,45	0,46	1,5

Fuente: MINAG.  
Elaboración: BCRP, Sucursal Huancayo.

**GRÁFICO N° 3**  
**PARTICIPACIÓN EN EL VBP AGRÍCOLA**  
Enero - Febrero 2011

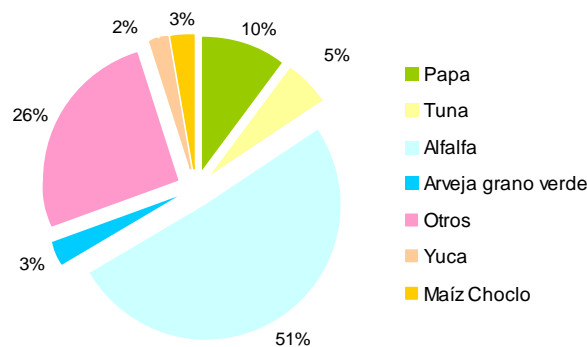

Elaboración: BCRP, Sucursal Huancayo.

## Siembras

La superficie instalada fue de 846 has, superior en 87,2 por ciento respecto a febrero de 2010, por efecto de las mayores plantaciones de trigo (101,9 por ciento), arveja grano verde (2 900 por ciento), frijol grano seco (41,7 por ciento) y cebada grano (110,9 por ciento); en general, motivado por la disponibilidad de aguas de avenida así como por las expectativas de mejores precios.

En lo que va de la campaña 2010 – 2011, las siembras crecieron en 1,0 por ciento,

registrándose las mayores instalaciones en maíz amiláceo (2,2 por ciento), papa (4,3 por ciento), maíz choclo (14,4 por ciento), frijol grano seco (12,6 por ciento) y arveja grano verde (17,0 por ciento); sin embargo las excesivas precipitaciones pluviales, veranillos y granizadas en algunas provincias de la región, conllevó a la pérdida de 2 621, 206 y 189 hectáreas de papa, arveja grano verde y maíz choclo, entre las más importantes.

**CUADRO N° 5**  
**SUPERFICIE SEMBRADA 1/**  
Has

CULTIVOS	FEBRERO			AGOSTO - FEBRERO		
	2010	2011	Var. %	2009/2010	2010/2011	Var. %
<b>TRANSITORIOS</b>	<b>396</b>	<b>776</b>	<b>96,0</b>	<b>86 173</b>	<b>87 170</b>	<b>1,2</b>
Arveja grano verde	1	30	2 900,0	1 092	1 278	17,0
Cebada grano	156	329	110,9	12 156	12 128	-0,2
Frijol grano seco	36	51	41,7	1 591	1 792	12,6
Haba grano seco	2	0	-100,0	5 672	5 743	1,3
Haba grano verde	2	37	1 750,0	1 123	1 342	19,5
Maíz amiláceo	0	6	-	17 611	18 003	2,2
Maíz amarillo	19	31	63,2	1 046	1 157	10,6
Maíz choclo	0	0	-	1 459	1 669	14,4
Oca	0	0	-	1 378	1 183	-14,2
Olluco	0	0	-	2 378	2 351	-1,1
Papa	0	2	-	17 262	17 998	4,3
Quinua	0	0	-	2 669	2 673	0,1
Trigo	107	216	101,9	8 832	7 968	-9,8
Yuca	6	0	-100,0	864	735	-14,9
Otros	67	74	10,4	11 040	11 150	1,0
<b>PERMANENTES</b>	<b>56</b>	<b>70</b>	<b>25,0</b>	<b>284</b>	<b>185</b>	<b>-34,9</b>
Palto	17	0	-100,0	60	40	-33,3
Café	0	0	-	0	0	-
Otros	39	70	79,5	224	145	-35,3
<b>TOTAL</b>	<b>452</b>	<b>846</b>	<b>87,2</b>	<b>86 457</b>	<b>87 355</b>	<b>1,0</b>

1/ Cifras preliminares

Fuente: MINAG.

Elaboración: BCRP, Sucursal Huancayo.

## Sub Sector Pecuario

La producción pecuaria fue superior en 5,5 por ciento, debido a la mayor producción de carnes de vacuno y porcino (3,4 y 11,9 por ciento, respectivamente) y leche de vacuno (24,5 por ciento).

Entre enero y febrero, el sub sector creció 5,4 por ciento, sustentado en el incremento de la producción de carne y leche de vacuno (2,5 y 30,7 por ciento, respectivamente). Es de resaltar que, la ganadería se ha visto

favorecida por el desarrollo del proyecto Río Cachi, observándose en los últimos años la ampliación de las áreas cultivadas

de pastos naturales, principalmente en las provincias de Huanta y Huamanga.

**CUADRO N° 6  
PRODUCCIÓN PECUARIA  
TM**

ESPECIES	FEBRERO			ENERO - FEBRERO		
	2010	2011	Var. %	2010	2011	Var. %
Carne de Alpaca	81	79	-1,9	165	155	-5,7
Carne de Caprino	76	85	12,6	146	162	11,1
Carne de Llama	67	57	-14,8	119	113	-4,7
Carne de Ovino	373	359	-3,8	682	689	1,1
Carne de Porcino	300	336	11,9	569	631	10,9
Carne de Vacuno	1 598	1 652	3,4	3 030	3 106	2,5
Leche Vacuno	2 661	3 312	24,5	3 918	5 120	30,7

Fuente: MINAG.

Elaboración: BCRP, Sucursal Huancayo.

**GRÁFICO N° 4  
PARTICIPACIÓN EN EL VBP PECUARIO  
Enero – Febrero 2010**

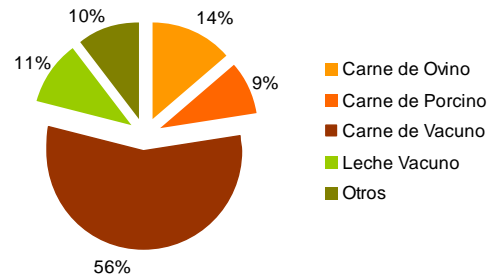

**GRÁFICO N° 5  
VALOR BRUTO DE PRODUCCIÓN PECUARIA  
(Variación real 1/)**

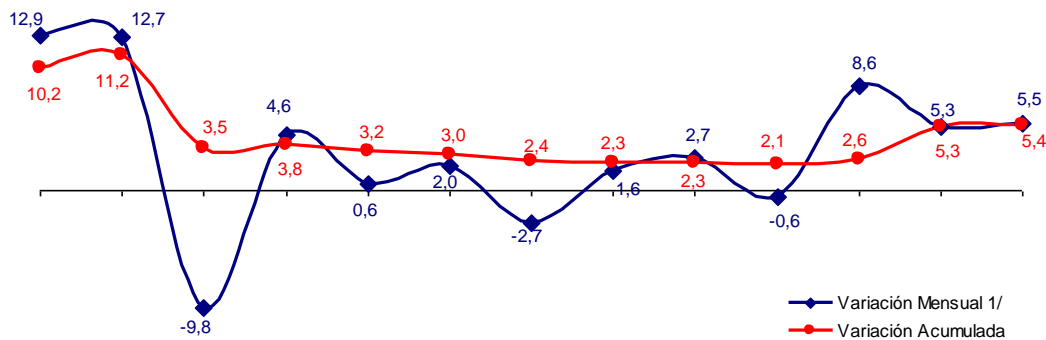

Feb. 10 Mar. 10 Abr. 10 May. 10 Jun. 10 Jul. 10 Ago. 10 Set. 10 Oct. 10 Nov. 10 Dic. 10 Ene. 11 Feb. 11

1/ Respecto a similar mes del año anterior.

Elaboración: BCRP, Sucursal Huancayo.

### 1.1.2 Producción de Electricidad

La generación eléctrica de la región creció 1,5 por ciento, respecto a febrero del año anterior; mientras que, en lo que va del año el sector disminuyó 2,5 por ciento. Cabe indicar que, más del 90 por ciento de la

energía eléctrica es generada por la empresa Electrocentro que opera las hidroeléctricas de Llusita, Quicapata y San Francisco.

**CUADRO N° 7  
GENERACIÓN ELÉCTRICA 1/  
Megavatios Hora (MWH)**

ENERGÍA ELÉCTRICA	FEBRERO			ENERO - FEBRERO		
	2010	2011	Var.%	2010	2011	Var.%
	811	823	1,5	1 715	1 671	-2,5

1/ Variación en términos reales.

Fuente: MINEM.

Elaboración: BCRP, Sucursal Huancayo.



**GRÁFICO N° 6  
GENERACIÓN ELÉCTRICA  
(Megavattios Hora)**

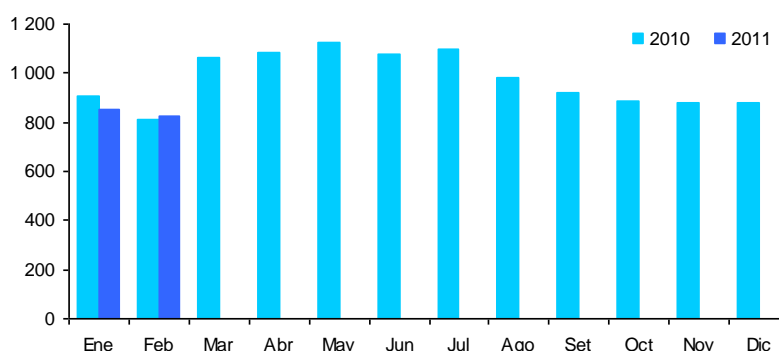

Elaboración: BCRP, Sucursal Huancayo.

### 1.1.3 Producción Minera

La producción minera se contrajo 16,6 por ciento, básicamente por la menor extracción de plata (-6,6 por ciento) así como de cobre, plomo y zinc cuya producción fue nula; aunque aumentó en oro (16,9 por ciento).

En el acumulado, se registró una contracción de 11,9 por ciento, influenciado por la menor producción de plata (-2,1 por ciento) y zinc (-60,2 por ciento).

**CUADRO N° 8  
PRODUCCIÓN MINERA METÁLICA 1/  
Contenido Fino**

MINERAL	FEBRERO			ENERO - FEBRERO		
	2010	2011	Var. %	2010	2011	Var. %
Cobre (TMF)	56	0	-100,0	103	34	-66,6
Oro (KGF)	374	438	16,9	712	762	7,0
Plata (KGF)	25 638	23 945	-6,6	47 596	46 601	-2,1
Plomo (TMF)	414	0	-100,0	1 024	352	-65,6
Zinc (TMF)	1 914	0	-100,0	3 941	1 568	-60,2
<b>TOTAL 1/</b>			<b>-16,6</b>			<b>-11,9</b>

1/ Variación en términos reales.

Fuente: MINEM.

Elaboración: BCRP, Sucursal Huancayo.

**GRÁFICO N° 7  
VALOR BRUTO DE PRODUCCIÓN MINERA  
(Variación real 1/)**

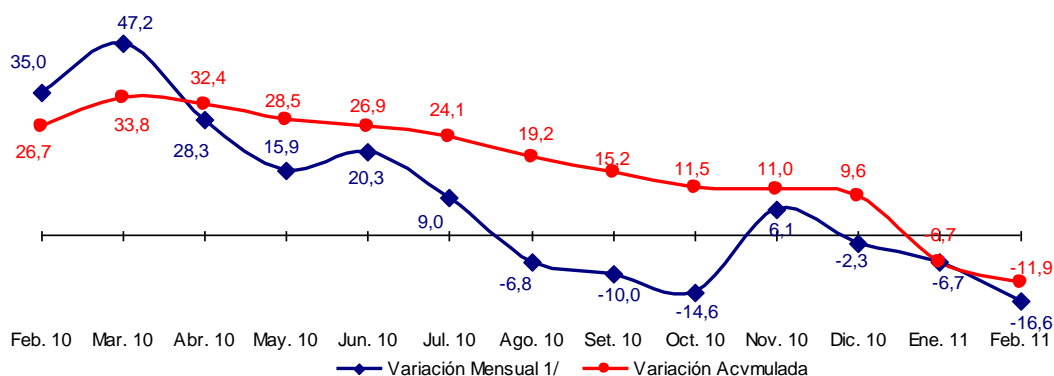

1/ Respecto a similar mes del año anterior.

Elaboración: BCRP, Sucursal Huancayo.

En el acumulado, destacó por su contribución al VBP minero, el oro, la plata y el zinc con una participación de 49, 41 y 9 por ciento respectivamente. En el caso del oro, destacó la producción de la Minera Laytaruma con el 62 por ciento de participación; mientras que en plata sobresalió la Minera Suyamarca con un

95 por ciento de la producción. La cotización internacional del oro fue de US\$ 1 375 la onza troy, superior en 25 por ciento respecto a febrero del año pasado (US\$ 1 097), debido a la mayor demanda de los inversionistas por este metal refugio.

**GRÁFICO N° 8**  
**PRODUCCIÓN DE ORO Y COTIZACIÓN INTERNACIONAL**

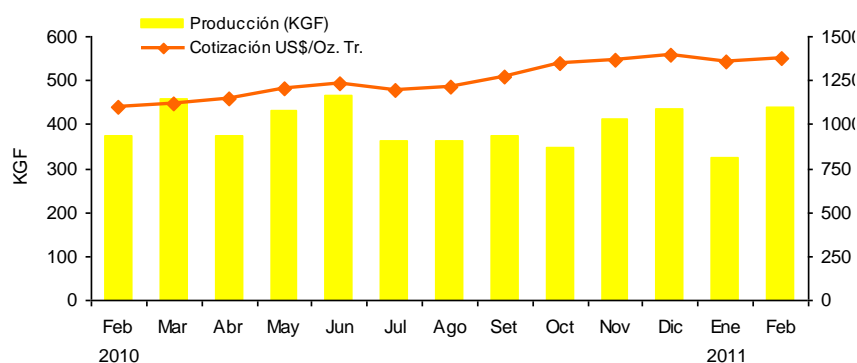

Elaboración: BCRP, Sucursal Huancayo.

**GRÁFICO N° 9**  
**PARTICIPACIÓN EN EL VBP MINERO**  
**Enero - Febrero 2011**

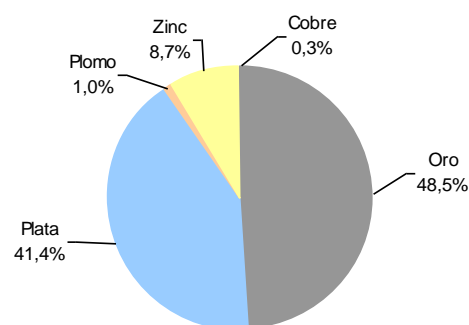

Cabe indicar que el 2010, la actividad minera permitió que la región percibiera por concepto de canon y regalías mineras la suma de S/. 48,7 millones. De otro lado, se espera que

en los próximos años se desarrollen importantes inversiones en el sector, considerando que actualmente existen más de 70 proyectos en la fase de exploración.

### 1.1.4 Construcción

El indicador del sector, medido a través de las ventas de cemento, registró una contracción de 9,4 por ciento, en cuyo resultado influyeron las fuertes precipitaciones pluviales, que restringieron el transporte en el tramo Huancayo – Ayacucho, así como la menor ejecución de proyectos de infraestructura pública.

En el acumulado, la disminución de 2,8 por ciento se sustentó en la menor ejecución de proyectos públicos, debido al cambio en la gestión de los Gobiernos Locales y Regional.

**CUADRO N° 9**  
**INDICADOR DEL SECTOR CONSTRUCCIÓN 1/**

	FEBRERO			ENERO - FEBRERO		
	2010	2011	Var.%	2010	2011	Var.%
Ventas de Cemento (TM)	7 452	6 754	-9,4	15 908	15 462	-2,8
<b>TOTAL 1/</b>			<b>-9,4</b>			<b>-2,8</b>

1/ Variación en términos reales.

Fuente: Cemento Andino.

Elaboración: BCRP, Sucursal Huancayo.

**GRÁFICO N° 10  
VENTAS DE CEMENTO  
EN TM**

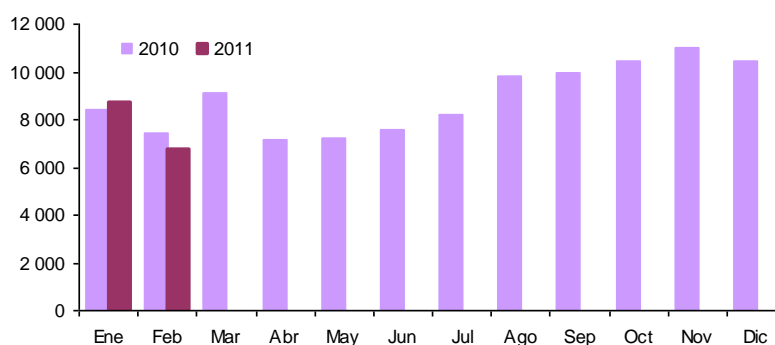

Elaboración: BCRP, Sucursal Huancayo.

## 1.2 Turismo

Las visitas turísticas a la región aumentaron en 9,3 por ciento, por el mayor flujo de visitantes nacionales (9,4 por ciento) y extranjeros (4,8 por ciento).

los arribos nacionales (3,4 por ciento) y extranjeros (11,8 por ciento), siendo los principales destinos de los turistas las provincias de Huamanga y Huanta.

En lo que va del año, también se registró un avance de 3,6 por ciento, destacando tanto

**CUADRO N° 10  
ARRIBOS A ESTABLECIMIENTOS DE HOSPEDAJE**

	FEBRERO			ENERO – FEBRERO		
	2010	2011	Var. %	2010	2011	Var.%
Arribos Nacionales	17 960	19 652	9,4	35 414	36 603	3,4
Arribos Extranjeros	589	617	4,8	1 149	1 285	11,8
<b>TOTAL</b>	<b>18 549</b>	<b>20 269</b>	<b>9,3</b>	<b>36 563</b>	<b>37 888</b>	<b>3,6</b>

Fuente: MINCETUR - Ayacucho  
Elaboración: BCRP, Sucursal Huancayo.

## II. SECTOR EXTERNO

### 2.1 Exportaciones

Las exportaciones de la región totalizaron US\$ 9,4 millones, superior en 223,9 por ciento, debido a las mayores ventas de productos tradicionales (225,0 por ciento), como café con destino a Alemania y, oro y plomo hacia Suiza y China, respectivamente. De otro lado, el avance de los productos no tradicionales (215,4 por ciento), se sustentó en los mayores

embarques de cacao a los mercados de Venezuela, Alemania y Colombia.

En el periodo enero – febrero, las ventas al exterior sumaron US\$ 19,7 millones, monto mayor en 85,7 por ciento, destacando los tradicionales como oro y plomo, y no tradicionales como cacao y prendas de vestir.

**CUADRO N° 11**  
**EXPORTACIONES POR GRUPO DE PRODUCTOS 1/**  
**(Valor FOB en miles de US\$)**

	FEBRERO			ENERO – FEBRERO		
	2010	2011	Var. %	2010	2011	Var. %
<b>PRODUCTOS TRADICIONALES</b>	<b>2 580</b>	<b>8 383</b>	<b>225,0</b>	<b>9 979</b>	<b>17 738</b>	<b>77,8</b>
Agrícolas	0	61	-	0	61	-
Mineros	2 580	8 322	222,6	9 979	17 676	77,1
<b>PRODUCTOS NO TRADICIONALES</b>	<b>328</b>	<b>1 035</b>	<b>215,4</b>	<b>630</b>	<b>1 964</b>	<b>211,7</b>
Agropecuarios	299	1 013	239,0	601	1 905	217,1
Textiles	21	9	-55,9	21	29	41,4
Químicos	0	0	-	0	9	-
Otros No Tradicionales	9	13	50,1	9	21	147,9
<b>TOTAL</b>	<b>2 908</b>	<b>9 418</b>	<b>223,9</b>	<b>10 609</b>	<b>19 702</b>	<b>85,7</b>

1/ Información preliminar

Fuente: SUNAT.

Elaboración: BCRP, Sucursal Huancayo.

Entre enero y febrero, los productos tradicionales participaron con el 90 por ciento y los no tradicionales con el 10 por ciento del total. Entre los principales países de destino resaltan, Suiza, China e India que concentraron el 85 por ciento del total

exportado, compuesto principalmente de concentrados mineros de oro, plomo y zinc, los mismos que sobresalieron como los principales productos de exportación con una participación de 43, 28 y 19 por ciento, respectivamente.

**CUADRO N° 12**  
**PRINCIPALES PAISES DE DESTINO Y PRINCIPAL PRODUCTO EXPORTADO**  
**Enero - Febrero 2011**

PAÍS	MILES DE US\$	PRODUCTO
Suiza	8 536	Oro
China	4 586	Plomo
India	3 666	Zinc
Australia	889	Plomo
Venezuela	844	Cacao
Bélgica - Luxemburgo	406	Cacao
Otros países	775	Cacao, café, y otros.
<b>TOTAL</b>	<b>19 702</b>	

Fuente: SUNAT.

Elaboración: BCRP, Sucursal Huancayo.

**GRÁFICO N° 11**  
**ESTRUCTURA DE EXPORTACIONES POR GRUPO DE PRODUCTOS**

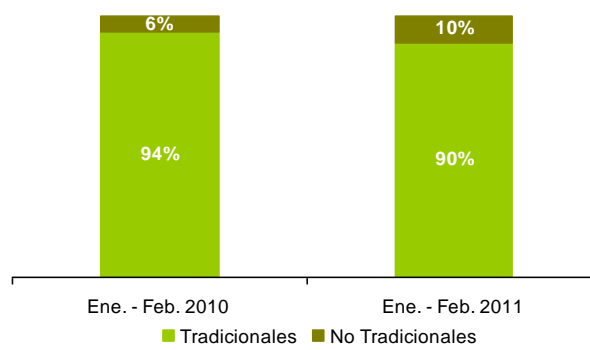

Elaboración: BCRP, Sucursal Huancayo.

**GRÁFICO N° 12**  
**EXPORTACIONES POR PRODUCTO**  
Enero - Febrero 2011

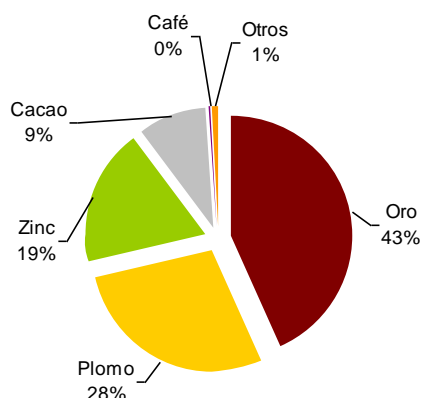

**GRÁFICO N° 13**  
**EXPORTACIONES POR PAÍS DESTINO**  
Enero - Febrero 2011

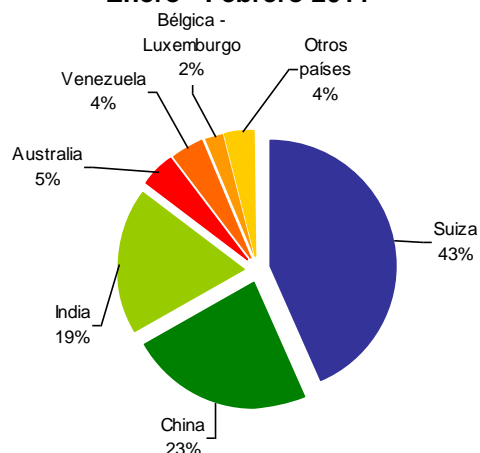

Fuente: SUNAT.  
Elaboración: BCRP, Sucursal Huancayo.

### III. FINANZAS PÚBLICAS

#### 3.1 Gobierno Central

Los ingresos captados por la SUNAT totalizaron S/. 3,0 millones, monto superior en 3,1 por ciento con relación a febrero del año pasado, por la mayor recaudación del Impuesto a la Renta (3,2 por ciento), IGV (1,1 por ciento) y Otros Ingresos Tributarios (8,8 por ciento).

En lo que va del año, la mayor recaudación (23,0 por ciento) se sustentó en el pago del Impuesto a la Renta (20,5 por ciento) e IGV (29,7 por ciento), sumando ambos una participación del 91 por ciento en la recaudación total.

**CUADRO N° 13**  
**INGRESOS CORRIENTES DEL GOBIERNO CENTRAL**  
(Miles de nuevos soles)

CONCEPTO	FEBRERO			ENERO - FEBRERO		
	2010	2011	Var. % 1/	2010	2011	Var. % 1/
<b>I. INGRESOS TRIBUTARIOS</b>	<b>2 831</b>	<b>2 981</b>	<b>3,0</b>	<b>6 487</b>	<b>8 153</b>	<b>23,0</b>
<b>1. Impuesto a la Renta</b>	<b>1 512</b>	<b>1 595</b>	<b>3,2</b>	<b>3 546</b>	<b>4 367</b>	<b>20,5</b>
Personas Naturales	345	485	37,8	944	1 338	38,7
Personas Jurídicas	1 139	1 080	- 7,3	2 553	2 970	13,8
Regularización	28	29	3,9	49	59	17,1
<b>2. Impuesto a la Importación</b>	<b>0</b>	<b>0</b>	<b>-</b>	<b>0</b>	<b>0</b>	<b>-</b>
<b>3. Impuesto General a las Ventas (IGV)</b>	<b>1 021</b>	<b>1 055</b>	<b>1,1</b>	<b>2 304</b>	<b>3 053</b>	<b>29,7</b>
Operaciones Internas	1 021	1 055	1,1	2 304	3 053	29,7
Operaciones Externas	0	0	-	0	0	-
<b>4. Impuesto Selectivo al Consumo (ISC)</b>	<b>2</b>	<b>2</b>	<b>- 9,1</b>	<b>4</b>	<b>3</b>	<b>- 12,0</b>
<b>5. Otros Ingresos Tributarios</b>	<b>297</b>	<b>330</b>	<b>8,8</b>	<b>633</b>	<b>730</b>	<b>12,7</b>
<b>6. Devoluciones</b>	<b>0</b>	<b>0</b>	<b>-</b>	<b>- 1</b>	<b>0</b>	<b>-</b>
<b>II. INGRESOS NO TRIBUTARIOS</b>	<b>0</b>	<b>4</b>	<b>804,5</b>	<b>0</b>	<b>4</b>	<b>881,5</b>
<b>TOTAL</b>	<b>2 831</b>	<b>2 985</b>	<b>3,1</b>	<b>6 487</b>	<b>8 158</b>	<b>23,0</b>

1/ Variación en términos reales  
Fuente: SUNAT.  
Elaboración: BCRP, Sucursal Huancayo.

**GRÁFICO N° 14**  
**RECAUDACIÓN TRIBUTARIA**  
**(Miles de nuevos soles)**

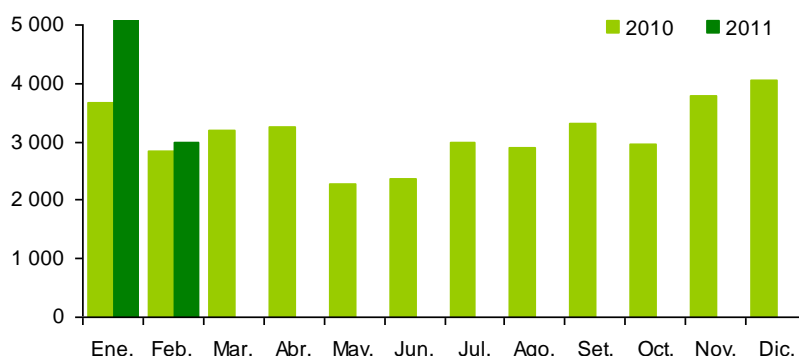

Elaboración: BCRP, Sucursal Huancayo.

### 3.2 Gobierno Regional

La ejecución del gasto por el Gobierno Regional fue de S/. 34,2 millones, inferior en 22,9 por ciento respecto a febrero del año pasado, debido a los menores Gastos de Capital (-97,6 por ciento), aunque contrarrestado parcialmente por los mayores Gastos Corrientes (7,5 por ciento).

En el periodo enero – febrero, los gastos cayeron en 18,5 por ciento, registrándose menores egresos corrientes (-1,0 por ciento) y de capital (-97,6 por ciento). Este último representó el 0,5 por ciento del gasto total, a diferencia de similar lapso del año anterior, donde se registró un 18,1 por ciento.

**CUADRO N° 14**  
**GASTOS COMPROMETIDOS DEL GOBIERNO REGIONAL**  
**POR GENÉRICA DE GASTO**  
**(Miles de nuevos soles)**

	FEBRERO			ENERO – FEBRERO		
	2010	2011	Var. % 1/	2010	2011	Var. % 1/
<b>GASTOS CORRIENTES</b>	<b>30 884</b>	<b>33 930</b>	<b>7,5</b>	<b>66 149</b>	<b>66 909</b>	<b>-1,0</b>
Personal y Oblig. Sociales	23 914	27 900	14,1	52 858	55 760	3,2
Pensiones y Prestac. Sociales	3 384	3 397	-1,8	8 168	8 137	-2,5
Bienes y Servicios	3 425	2 505	-28,4	4 860	2 818	-43,3
Otros Gastos Corrientes	161	128	-22,2	263	195	-27,7
<b>GASTOS DE CAPITAL</b>	<b>12 563</b>	<b>310</b>	<b>-97,6</b>	<b>14 589</b>	<b>359</b>	<b>-97,6</b>
Adq. de Act. no Financieros	2 563	310	-88,2	4 589	359	-92,3
Otros Gastos de capital	10 000	0	-100,0	10 000	0	-100,0
<b>TOTAL</b>	<b>43 447</b>	<b>34 240</b>	<b>-22,9</b>	<b>80 737</b>	<b>67 268</b>	<b>-18,5</b>

1/ Variación en términos reales.

Fuente: Gobierno Regional de Ayacucho.

Elaboración: BCRP, Sucursal Huancayo.

En el segundo mes del año, los gastos del Gobierno Regional se financiaron en un 99,0 por ciento con Recursos Ordinarios (transferencias del Gobierno Central),

mientras que la diferencia con Recursos Determinados y Directamente Recaudados.

**CUADRO N° 15  
GASTOS COMPROMETIDOS DEL GOB. REGIONAL  
POR FUENTE DE FINANCIAMIENTO  
(Miles de nuevos soles)**

FUENTES	FEBRERO			ENERO – FEBRERO		
	2010	2011	Var. % 1/	2010	2011	Var. % 1/
Recursos Ordinarios	42 492	33 896	- 22,0	79 228	66 905	- 17,4
Recursos Directamente Recaudados	398	319	- 21,7	753	337	- 56,2
Recursos Determinados	74	25	- 67,0	74	25	- 67,0
Donaciones y Transferencias	483	0	- 100,0	682	0	- 100,0
<b>TOTAL</b>	<b>43 447</b>	<b>34 240</b>	<b>- 22,9</b>	<b>80 737</b>	<b>67 268</b>	<b>- 18,5</b>

1/ Variación en términos reales.

Fuente: Gobierno Regional de Ayacucho

Elaboración: BCRP, Sucursal Huancayo.

En lo que va del año, las inversiones del Gobierno Regional fueron de S/. 0,4 millones, inferior en 92,3 por ciento con relación a febrero del 2010, al ejecutarse menores gastos en Agricultura (-87,8 por

ciento) y Transportes (-94,5 por ciento) lo que obedece al proceso de cambio de administración, hecho que retrasa la ejecución de las obras públicas.

**CUADRO N° 16  
INVERSIONES DEL GOBIERNO REGIONAL POR SECTORES  
(Miles de nuevos soles)**

SECTORES	FEBRERO			ENERO – FEBRERO		
	2010	2011	Var. % 1/	2010	2011	Var. % 1/
Administración y Planeamiento	26	0	- 100,0	26	0	- 100,0
Agraria	1 471	143	- 90,5	1 541	192	- 87,8
Protección y Previsión Social	8	0	- 100,0	8	0	- 100,0
Defensa y Seguridad Nacional	0	30	-	0	30	-
Educación y Cultura	73	0	- 100,0	73	0	- 100,0
Energía y Recursos Minerales	400	0	- 100,0	400	0	- 100,0
Industria, Comercio y Servicios	112	0	- 100,0	112	0	- 100,0
Pesca	0	0	-	0	0	-
Salud y Saneamiento	0	0	-	0	0	-
Trabajo	0	0	-	0	0	-
Transportes	472	136	- 71,7	2 428	136	- 94,5
Vivienda y Desarrollo Urbano	0	0	-	0	0	-
<b>TOTAL</b>	<b>2 563</b>	<b>310</b>	<b>- 88,2</b>	<b>4 589</b>	<b>359</b>	<b>- 92,3</b>

1/ Variación en términos reales.

Fuente: Gobierno Regional de Ayacucho.

Elaboración: BCRP, Sucursal Huancayo.

#### IV. MONEDA Y CRÉDITO

El sistema financiero observó un desempeño positivo al continuar la expansión de los depósitos y colocaciones en 13,2 y 22,8 por ciento respectivamente, con relación a febrero del año pasado.

Respecto a la morosidad, se registró un aumento de 1,3 puntos porcentuales, situándose el ratio en 4,8 por ciento.

#### 4.1 Depósitos del Sistema Financiero

Los depósitos en el sistema financiero totalizaron S/. 267,4 millones, saldo superior en 13,2 por ciento, explicado por los mayores depósitos en moneda nacional (20,3 por ciento), aunque contrarrestado parcialmente por la disminución en moneda

extranjera (-8,8 por ciento). Destacó el mayor crecimiento de las instituciones de microfinanzas (16,2 por ciento) respecto de las empresas bancarias (11,8 por ciento).

**CUADRO N° 17**  
**DEPÓSITOS DEL SISTEMA FINANCIERO**  
(Miles de nuevos soles)

	FEBRERO		
	2010	2011	Var. % 1/
<b>Empresas Bancarias</b>	<b>156 055</b>	<b>178 382</b>	<b>11,8</b>
<b>Instituciones de Microfinanzas</b>	<b>74 880</b>	<b>88 988</b>	<b>16,2</b>
Cajas Municipales	45 756	60 167	28,6
Cajas Rurales	26 688	26 832	-1,7
Empresas Financieras	2 436	1 990	-20,1
<b>TOTAL</b>	<b>230 935</b>	<b>267 371</b>	<b>13,2</b>
<b>En M/N</b>	<b>174 811</b>	<b>215 025</b>	<b>20,3</b>
<b>En M/E</b>	<b>56 124</b>	<b>52 345</b>	<b>-8,8</b>

1/ Variación en valores reales

Fuente: SBS.

Elaboración: BCRP, Sucursal Huancayo.

**GRÁFICO N° 15**  
**DEPÓSITOS DEL SISTEMA FINANCIERO**  
(Miles de nuevos soles)

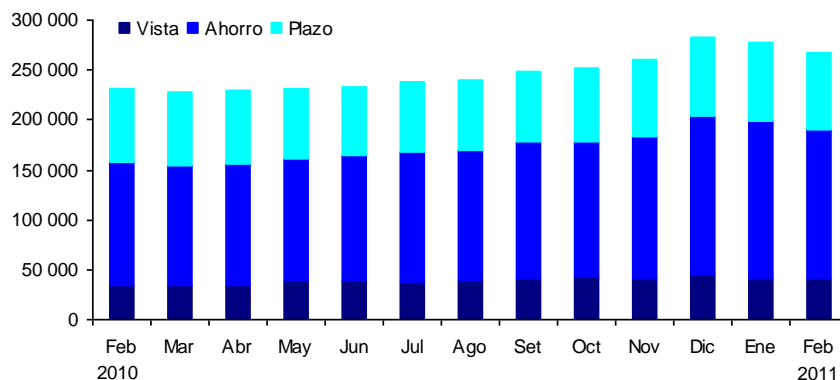

Elaboración: BCRP, Sucursal Huancayo.

Según modalidades de captación, los depósitos a la vista y ahorro crecieron en 17,3 y 18,5 por ciento respectivamente; en tanto que los de plazo sólo aumentaron 2,5 por ciento mostrando una recuperación respecto de meses pasados. En el primer caso, por los mayores pagos de los gobiernos locales para la compra de bienes y servicios, y pago a empresas que vienen ejecutando

algunas obras de infraestructura. Respecto a los depósitos de ahorro, el comportamiento se explicó por que los trabajadores del sector minero aún mantienen sus ingresos por utilidades mineras en el sistema financiero, a los que se sumarían los ahorros de empresas vinculadas al sector de la construcción. De otro lado, los mayores depósitos a



plazo, se explican por las mejores tasas de interés pagadas por el sistema financiero.

El Banco de Crédito e Interbank concentraron el 57,5 por ciento del total de depósitos.

**CUADRO N° 18**  
**EVOLUCIÓN SEGÚN TIPO DE DEPÓSITOS**  
**(Miles de nuevos soles) 1/**

	FEBRERO		
	2010	2011	Var. % 1/
Vista	33 628	40 322	17,3
Ahorro	123 738	149 922	18,5
Plazo	73 569	77 126	2,5
<b>TOTAL</b>	<b>230 935</b>	<b>267 371</b>	<b>13,2</b>

1/ Variación en valores reales.

Fuente: SBS.

Elaboración: BCRP, Sucursal Huancayo.

**CUADRO N° 19**  
**PARTICIPACIÓN EN LOS DEPÓSITOS**  
**(En porcentaje)**

ENTIDAD	FEBRERO		
	Miles de S/.	Mes	Acumulado
Interbank	77 388	28,9	28,9
Banco de Crédito	76 327	28,5	57,5
CMAC Ica	43 410	16,2	73,7
CRAC Señor de Luren	26 779	10,0	83,7
Banco Continental	21 393	8,0	91,7
CMAC Huancayo	11 035	4,1	95,9
CMAC Arequipa	4 575	1,7	97,6
Mibanco	3 257	1,2	98,8
Financiera Crediscotia	1 945	0,7	99,5
CMAC Piura	1 146	0,4	100,0
CRAC Nuestra Gente	52	0,0	100,0
Financiera Edyficar	45	0,0	100,0
Banco Financiero	17	0,0	100,0
<b>TOTAL</b>	<b>267 371</b>	<b>100,0</b>	

Fuente: SBS.

Elaboración: BCRP, Sucursal Huancayo.

## 4.2 Crédito del Sistema Financiero

El crédito al sector privado registró un saldo de S/. 513,4 millones, mayor en S/. 105 millones a lo registrado en febrero del año anterior, equivalentes a un incremento de 22,8 por ciento, sustentado en los préstamos otorgados a pequeñas y micro empresas del sector comercio y servicios así como de créditos de consumo a empleados públicos y del sector privado.

Según tipos de créditos, el mayor porcentaje se orientó a las pequeñas y microempresas

(51,8 por ciento del total), siguiendo en orden de importancia los créditos de consumo (28,8 por ciento) y los comerciales (15,3 por ciento). Los créditos de consumo fueron otorgados vía convenio a empleados de instituciones públicas y privadas, destacando el sector educación y salud; mientras que en la categoría comercial, resaltaron los préstamos a ferreterías para atender pedidos de materiales de construcción; a grifos, para abastecimiento de

combustible, y a empresas orientadas al rubro de consumo masivo (abarrotes). Respecto a los créditos hipotecarios, la baja participación (4,1 por ciento) obedeció a la escasa disponibilidad de áreas libres dentro del centro de la ciudad que impide el desarrollo de proyectos inmobiliarios masivos de viviendas, así como por las restricciones en cuanto a edificaciones por parte del Instituto Nacional de Cultura.

Por tipo de moneda, los créditos en soles crecieron en mayor proporción (24,4 por ciento) que en dólares (13,6 por ciento), lo cual contribuyó a la disminución de la dolarización de la cartera de créditos en 1,1

puntos porcentuales, situándose el ratio en 13,4 por ciento.

Las empresas bancarias tuvieron una mayor participación en el mercado crediticio con 51,6 por ciento, no obstante la brecha con las instituciones microfinancieras se viene acortando por las políticas más agresivas de expansión tanto en cobertura como de ingreso de nuevas instituciones a la región. Al respecto, desde el 2010 se observó el ingreso de la Caja Rural Nuestra Gente.

El Banco de Crédito y la CMAC Ica concentraron el 36,9 por ciento de la cartera de colocaciones.

**CUADRO N° 20**  
**CRÉDITOS DEL SISTEMA FINANCIERO**  
(Miles de nuevos soles)

	FEBRERO		
	2010	2011	Var. % 1/
<b>Empresas Bancarias</b>	<b>208 324</b>	<b>264 866</b>	<b>24,4</b>
<b>Instituciones de Microfinanzas</b>	<b>200 529</b>	<b>248 495</b>	<b>21,2</b>
Cajas Municipales	99 754	124 524	22,1
Cajas Rurales	26 420	29 963	10,9
Empresas Financieras	19 374	23 614	19,2
Edpymes	54 981	70 394	25,2
<b>TOTAL</b>	<b>408 852</b>	<b>513 361</b>	<b>22,8</b>
<b>En M/N</b>	<b>349 744</b>	<b>444 710</b>	<b>24,4</b>
<b>En M/E</b>	<b>59 108</b>	<b>68 651</b>	<b>13,6</b>

1/ Variación en valores reales

Fuente: SBS.

Elaboración: BCRP, Sucursal Huancayo.

**CUADRO N° 21**  
**COLOCACIONES POR TIPO DE CRÉDITO 1/**

TIPO DE CREDITO	Var.%	Part.%
	Feb. 11/ Feb. 10	Febrero 11
Comercial	-10,8	15,3
Consumo	81,3	28,8
Hipotecario	82,2	4,1
MES	44,3	51,8
<b>TOTAL</b>		<b>100,0</b>

1/ Variación en valores reales

Fuente: SBS.

Elaboración: BCRP, Sucursal Huancayo.

**GRÁFICO N° 16**  
**COLOCACIONES DEL SISTEMA FINANCIERO POR TIPO DE MONEDA**  
**(Miles de nuevos soles)**

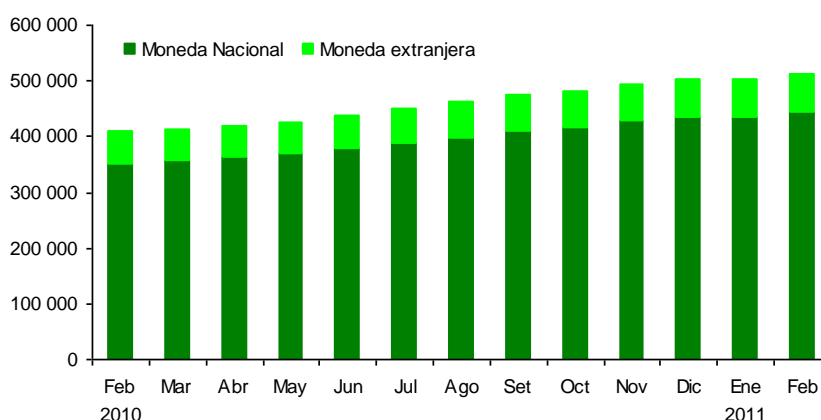

Elaboración: BCRP, Sucursal Huancayo.

**CUADRO N° 22**  
**PARTICIPACIÓN EN LOS CRÉDITOS**  
**(En porcentaje)**

ENTIDAD	FEBRERO		
	Miles de S/.	Mes	Acumulado
Banco de Crédito	120 618	23,5	23,5
CMAC Ica	68 919	13,4	36,9
Interbank	56 407	11,0	47,9
Mibanco	49 035	9,6	57,5
Banco Continental	38 563	7,5	65,0
Financiera Edyficar	34 782	6,8	71,7
Financiera Crediscotia	32 799	6,4	78,1
CMAC Huancayo	31 819	6,2	84,3
Edpyme Proempresa	23 614	4,6	88,9
CMAC Arequipa	19 182	3,7	92,7
CRAC Libertadores de Ayacucho	18 365	3,6	96,2
CRAC Los Andes	7 708	1,5	97,7
CMAC Piura	4 604	0,9	98,6
CRAC Señor de Luren	2 301	0,4	99,1
Financiera Efectiva	1 794	0,3	99,4
CMAC Nuestra Gente	1 589	0,3	99,8
Financiera TFC	1 019	0,2	100,0
Banco Financiero	243	0,0	100,0
<b>TOTAL</b>	<b>513 361</b>	<b>100,0</b>	

Fuente: SBS.

Elaboración: BCRP, Sucursal Huancayo.

### 4.3 Morosidad del Sistema Financiero

El ratio de cartera pesada fue de 4,8 por ciento, superior en 1,3 puntos porcentuales respecto a febrero del año anterior, resaltando la baja morosidad de las

empresas bancarias (3,3 por ciento) en contraste con las cajas rurales, cuyo ratio se ubicó en 6,5 por ciento.

**CUADRO N° 23**  
**MOROSIDAD DEL SISTEMA FINANCIERO**  
(En porcentaje de las colocaciones brutas)

	FEBRERO		
	2010	2011	Var.
Empresas Bancarias	1,9	3,3	1,4
Empresas Financieras	2,9	6,2	3,3
Cajas Municipales	4,9	6,3	1,4
Cajas Rurales	8,4	6,5	-1,9
Edpymes	3,2	5,9	2,7
<b>Total</b>	<b>3,5</b>	<b>4,8</b>	<b>1,3</b>

Fuente: SBS e instituciones del sistema financiero.  
Elaboración: BCRP, Sucursal Huancayo.

#### 4.4 Crédito a la Pequeña y Microempresa

El crédito otorgado a la pequeña y microempresa creció 44,3 por ciento, en términos reales, respecto a febrero de 2010, siendo las microfinancieras las que registran

una mayor atención a este sector, con una participación de 62,0 por ciento del total, sobresaliendo en ellas las cajas municipales y las empresas financieras.

**CUADRO N° 24**  
**CRÉDITO A LA PEQUEÑA Y MICROEMPRESA**  
(Miles de nuevos soles)

INSTITUCIONES	FEBRERO		
	2010	2011	Var. % 1/
<b>Empresas Bancarias</b>	<b>62 791</b>	<b>108 207</b>	<b>68,6</b>
<b>Instituciones de Microfinanzas</b>	<b>130 259</b>	<b>176 619</b>	<b>32,6</b>
Empresas Financieras	35 327	49 137	36,1
Cajas Municipales	68 244	93 987	34,7
Cajas Rurales	17 333	21 117	19,2
Edpymes	9 356	12 378	29,4
<b>TOTAL</b>	<b>193 050</b>	<b>284 825</b>	<b>44,3</b>

1/ Variación en valores reales  
Fuente: SBS.  
Elaboración: BCRP, Sucursal Huancayo.

## **INFORMACIÓN ESTADÍSTICA MENSUAL**

ANEXO 1

**AYACUCHO: PRODUCCIÓN AGROPECUARIA**  
(En toneladas)

CULTIVOS	2010												2011		
	Ene. - Feb.	Feb	Mar	Abr	May	Jun	Jul	Ago	Set	Oct	Nov	Dic	Ene	Feb	Ene. - Feb.
<b>AGRÍCOLA</b>															
Ajo	18	18	107	217	292	350	192	4	20	38	62	54	51	61	112
Alfalfa	60 921	31 948	33 832	31 939	29 357	27 298	25 136	23 100	25 530	27 407	30 237	30 041	31 697	32 154	63 851
Arroz cáscara	174	174	380	306	120	0	0	0	0	0	0	0	0	85	85
Arveja grano seco	0	0	9	312	1 678	1 397	208	0	1	0	0	5	0	2	2
Arveja grano verde	891	590	703	836	64	13	39	101	144	120	78	32	318	359	677
Avena forrajera	539	483	2 264	15 636	14 518	777	74	0	0	0	0	0	74	96	170
Cacao	79	52	156	540	1 509	1 874	1 221	386	166	131	124	77	44	69	113
Café	42	39	184	748	1 490	1 407	433	137	0	0	0	0	3	55	58
Cebada grano	0	0	2	186	2 615	7 776	2 191	340	33	37	121	166	1	0	1
Cebolla	630	459	754	625	625	360	22	48	40	0	62	87	288	357	645
Frijol grano seco	24	18	42	276	671	411	81	73	54	17	0	1	12	19	31
Haba grano seco	1	1	10	496	2 154	2 004	343	0	2	0	0	1	0	0	0
Haba grano verde	839	577	813	1 046	182	6	5	0	17	214	184	103	265	390	655
Lúcuma	52	31	44	40	42	46	34	31	30	30	25	30	18	24	42
Maíz amarillo duro	677	551	803	326	119	80	35	32	8	0	0	0	123	437	560
Maíz amiláceo	9	1	32	1 080	6 837	7 255	1 042	0	0	0	5	0	0	0	0
Maíz choclo	2 484	1 987	2 708	2 612	386	31	0	13	57	156	211	178	484	906	1 390
Naranja	242	179	378	538	841	832	454	251	108	54	51	42	53	171	224
Oca	0	0	57	949	2 615	1 625	23	0	0	0	0	0	0	0	0
Olluco	0	0	68	1 166	5 415	3 099	96	0	0	0	0	0	0	0	0
Palto	653	360	442	485	493	461	399	350	271	320	322	344	529	287	816
Papa	15 308	10 941	21 350	40 037	67 106	39 675	5 203	92	66	114	1 455	1 517	3 378	2 020	5 398
Papaya	372	187	189	175	176	181	169	167	174	176	188	216	156	167	323
Piña	293	107	40	9	1	0	18	78	432	924	1 112	298	222	130	352
Plátano	1 107	564	537	544	543	540	543	548	536	544	551	555	544	544	1 088
Quinua	0	0	0	254	1 203	831	80	0	0	0	0	0	0	0	0
Trigo	7	1	5	67	1 395	4 878	2 319	132	57	82	118	266	0	0	0
Tomate	600	354	218	160	68	128	199	212	193	132	206	230	186	74	260
Tuna	8 586	5 818	4 391	1 635	412	83	47	31	67	138	244	616	2 209	4 952	7 161
Yuca	1 425	709	638	572	695	732	658	672	631	616	656	691	594	767	1 361
Zapallo	46	46	92	332	227	41	0	12	0	0	0	0	0	0	0
<b>PECUARIO</b>															
Carne de ovino	682	373	477	490	558	493	512	421	398	376	413	459	331	359	689
Carne de porcino	569	300	379	385	410	370	402	350	333	316	336	376	295	336	631
Carne de vacuno	3 030	1 598	1 894	2 079	2 227	2 020	2 096	1 817	1 542	1 501	1 500	1 850	1 454	1 652	3 106
Leche Vacuno	3 918	2 661	6 228	7 463	9 296	6 344	3 936	2 046	1 230	562	691	843	1 807	3 312	5 120

Fuente: MINAG

Elaboración: BCRP. Sucursal Huancayo.

**ANEXO 2**

**AYACUCHO: SIEMBRAS DE PRINCIPALES CULTIVOS  
(En hectáreas)**

CULTIVOS	Ago. - Feb. 2009 - 2010	2009 - 2010						2010 - 2011						Ago. - Feb. 2010 - 2011	
		Feb	Mar	Abr	May	Jun	Jul	Ago	Set	Oct	Nov	Dic	Ene		Feb
Achita o kiwicha	147	0	2	0	0	2	0	0	1	12	32	20	9	0	74
Ajo	235	1	0	2	12	2	2	20	6	39	90	46	24	10	235
Arroz cáscara	322	0	0	0	0	0	0	0	78	134	172	0	0	0	384
Arveja grano seco	4 157	0	1	0	2	5	0	0	107	622	1 625	1 473	244	4	4 075
Arveja grano verde	1 092	1	18	28	65	34	40	97	218	486	292	131	24	30	1 278
Avena forrajera	2 823	3	0	0	0	0	0	4	35	218	968	1 241	130	15	2 611
Avena grano	455	0	0	0	0	0	0	0	0	152	378	163	11	0	704
Cacao	0	0	0	0	0	0	0	0	0	0	0	0	0	0	0
Café	0	0	0	0	0	0	0	0	0	0	0	0	0	0	0
Cebada forrajera	112	0	0	4	5	0	0	17	15	3	6	12	13	0	66
Cebada grano	12 156	156	31	3	136	137	4	5	18	330	2 644	5 796	3 006	329	12 128
Cebolla	330	7	6	0	1	6	14	28	51	71	27	54	12	1	244
Frijol grano seco	1 591	36	16	15	38	5	0	22	118	295	405	687	214	51	1 792
Haba grano seco	5 672	2	0	0	0	0	1	63	746	2 242	1 937	668	87	0	5 743
Haba grano verde	1 123	2	0	1	88	92	16	91	310	554	248	84	18	37	1 342
Maíz amarillo duro	1 046	19	4	0	0	0	0	166	415	240	224	56	25	31	1 157
Maíz amiláceo	17 611	0	3	6	0	0	0	79	1 475	6 920	6 189	2 989	345	6	18 003
Maíz choclo	1 459	0	0	21	18	9	41	123	361	673	376	124	12	0	1 669
Maní para aceite	0	0	0	0	0	0	6	54	73	28	0	0	0	0	155
Oca	1 378	0	0	0	0	0	0	22	223	575	285	78	0	0	1 183
Olluco	2 378	0	0	0	0	0	0	40	324	918	760	214	95	0	2 351
Palto	60	17	3	2	2	0	0	12	0	0	0	23	5	0	40
Papa	17 262	0	2	3	3	50	144	401	1 154	5 976	7 828	2 319	318	2	17 998
Quinua	2 669	0	0	0	0	0	0	0	167	914	1 136	379	77	0	2 673
Tomate	83	9	14	15	13	7	15	17	19	13	16	15	5	13	98
Trigo	8 832	107	46	13	166	156	2	5	1	183	1 006	4 199	2 358	216	7 968
Yuca	864	6	1	2	0	0	23	52	228	195	256	3	1	0	735
Zanahoria	193	0	2	2	3	7	2	17	38	60	26	22	12	1	176
Zapallo	59	1	0	0	0	0	0	1	1	21	8	9	6	1	47

Fuente: MINAG

Elaboración: BCRP. Sucursal Huancayo.

**ANEXO 3**

**AYACUCHO: PRODUCCIÓN ELÉCTRICA  
(EN MEGAVATIOS HORA)**

	2010												2011		
	Ene. - Feb.	Feb	Mar	Abr	May	Jun	Jul	Ago	Set	Oct	Nov	Dic	Ene.	Feb	Ene. - Feb.
ENERGÍA ELÉCTRICA (MWH)	1 715	811	1 061	1 083	1 124	1 078	1 096	984	922	888	881	879	849	823	1 671

Fuente: MINEM

Elaboración: BCRP. Sucursal Huancayo.



**ANEXO 4**

**AYACUCHO: PRODUCCIÓN MINERA METÁLICA**

MINERAL	2010												2011		
	Ene. - Feb.	Feb	Mar	Abr	May	Jun	Jul	Ago	Set	Oct	Nov	Dic	Ene	Feb	Ene. - Feb.
Cobre (TMF)	103	56	51	59	66	63	52	58	52	65	62	44	34	0	34
Oro (KGF)	712	374	460	376	433	467	363	362	374	347	411	435	324	438	762
Plata (KGF)	47 596	25 638	30 222	26 536	27 770	29 386	28 497	27 810	26 100	25 577	29 813	33 677	22 656	23 945	46 601
Plomo (TMF)	1 024	414	552	388	449	442	491	511	466	441	352	467	352	0	352
Zinc (TMF)	3 941	1 914	2 000	2 033	2 116	1 928	2 101	2 055	1 973	2 139	2 073	2 253	1 568	0	1 568

Fuente: MINEM.

Elaboración: BCRP. Sucursal Huancayo.

**ANEXO 5**

**AYACUCHO: VENTAS DE CEMENTO  
TM**

	2010												2011		
	Ene. - Feb.	Feb	Mar	Abr	May	Jun	Jul	Ago	Sep	Oct	Nov	Dic	Ene	Feb	Ene. - Feb.
Ventas de Cemento	15 908	7 452	9 112	7 182	7 216	7 557	8 243	9 792	9 934	10 443	11 009	10 437	8 708	6 754	15 462
<b>Total</b>	<b>15 908</b>	<b>7 452</b>	<b>9 112</b>	<b>7 182</b>	<b>7 216</b>	<b>7 557</b>	<b>8 243</b>	<b>9 792</b>	<b>9 934</b>	<b>10 443</b>	<b>11 009</b>	<b>10 437</b>	<b>8 708</b>	<b>6 754</b>	<b>15 462</b>

Fuente: Cemento Andino.

Elaboración: BCRP. Sucursal Huancayo.

ANEXO 6

AYACUCHO: ARRIBOS POR CATEGORIAS

MESES	NO CATEGORIZADO				UNA ESTRELLA				DOS ESTRELLAS				TRES ESTRELLAS				TOTAL					
	2010		2011		2010		2011		2010		2011		2010		2011		2010			2011		
	Nac.	Ext.	Nac.	Ext.	Nac.	Ext.	Nac.	Ext.	Nac.	Ext.	Nac.	Ext.	Nac.	Ext.	Nac.	Ext.	Total	Nac.	Ext.	Total		
Enero	15 698	372	15 082	509	633	8	739	4	517	10	357	41	606	170	773	114	17 454	560	18 014	16 951	668	17 619
Febrero	15 883	432	17 612	411	657	3	612	0	485	15	477	48	935	139	951	158	17 960	589	18 549	19 652	617	20 269
Marzo	17 571	218			616	2			379	27			874	175			19 440	422	19 862			
Abril	18 545	529			780	0			569	44			1322	188			21 216	761	21 977			
Mayo	17 200	592			948	2			666	24			1 085	64			19 899	682	20 581			
Junio	15 927	553			831	2			771	67			1 512	132			19 041	754	19 795			
Julio	17 504	650			833	7			779	43			1 453	196			20 569	896	21 465			
Agosto	17 840	582			821	0			675	31			1 550	172			20 886	785	21 671			
Setiembre	15 996	506			870	8			662	27			1 125	141			18 653	682	19 335			
Octubre	17 179	393			876	2			815	15			1 202	179			20 072	589	20 661			
Noviembre	14 863	458			869	3			608	21			1 112	721			17 452	1 203	18 655			
Diciembre	15 316	350			803	2			361	55			951	119			17 431	526	17 957			
<b>Ene - Feb.</b>	<b>31 581</b>	<b>804</b>	<b>32 694</b>	<b>920</b>	<b>1 290</b>	<b>11</b>	<b>1 351</b>	<b>4</b>	<b>1 002</b>	<b>25</b>	<b>834</b>	<b>89</b>	<b>1 541</b>	<b>309</b>	<b>1 724</b>	<b>272</b>	<b>35 414</b>	<b>1 149</b>	<b>36 563</b>	<b>36 603</b>	<b>1 285</b>	<b>37 888</b>
Var. % Feb. 11/10			10,9	-4,9			-6,8	-100,0			-1,6	220,0			1,7	13,7				9,4	4,8	9,3
Var % (Ene. - Feb.) 11/10			3,5	14,4			4,7	-63,6			-16,8	256,0			11,9	-12,0				3,4	11,8	3,6

Fuente: MINCETUR

Elaboración: BCRP, Sucursal Huancayo.

ANEXO 7

AYACUCHO: EXPORTACIONES FOB POR GRUPO DE PRODUCTOS  
(Miles de US\$)

PRODUCTOS	2010												2011		
	Ene. - Feb.	Feb	Mar	Abr	May	Jun	Jul	Ago	Set	Oct	Nov	Dic	Ene	Feb	Ene. - Feb.
<b>PRODUCTOS TRADICIONALES</b>	<b>9 979</b>	<b>2 580</b>	<b>9 991</b>	<b>3 391</b>	<b>3 833</b>	<b>13 872</b>	<b>7 186</b>	<b>8 967</b>	<b>8 421</b>	<b>6 328</b>	<b>11 113</b>	<b>6 459</b>	<b>9 354</b>	<b>8 383</b>	<b>17 738</b>
<b>Agrícolas</b>	<b>0</b>	<b>0</b>	<b>124</b>	<b>51</b>	<b>0</b>	<b>418</b>	<b>633</b>	<b>1 041</b>	<b>654</b>	<b>322</b>	<b>237</b>	<b>525</b>	<b>0</b>	<b>61</b>	<b>61</b>
Café	0	0	124	51	0	418	633	1 041	654	322	237	525	0	61	61
<b>Mineros</b>	<b>9 979</b>	<b>2 580</b>	<b>9 868</b>	<b>3 340</b>	<b>3 833</b>	<b>13 454</b>	<b>6 553</b>	<b>7 926</b>	<b>7 768</b>	<b>6 006</b>	<b>10 876</b>	<b>5 935</b>	<b>9 354</b>	<b>8 322</b>	<b>17 676</b>
Cobre	529	0	0	0	0	0	0	0	0	0	1 572	186	0	0	0
Oro	3 690	2 580	2 452	1 940	2 767	2 991	3 266	3 579	4 305	4 400	4 243	4 487	4 745	3 791	8 536
Plata	0	0	0	0	0	8 958	0	0	0	0	0	0	0	0	0
Plomo	543	0	4 391	0	1 066	1 098	948	97	3 462	1 606	4 980	1 262	944	4 531	5 475
Zinc	5 217	0	3 025	1 401	0	408	2 339	4 250	0	0	81	0	3 666	0	3 666
<b>PRODUCTOS NO TRADICIONALES</b>	<b>630</b>	<b>328</b>	<b>599</b>	<b>676</b>	<b>709</b>	<b>1 114</b>	<b>1 045</b>	<b>1 873</b>	<b>1 756</b>	<b>1 085</b>	<b>1 414</b>	<b>1 784</b>	<b>929</b>	<b>1 035</b>	<b>1 964</b>
<b>Agropecuarios</b>	<b>601</b>	<b>299</b>	<b>599</b>	<b>654</b>	<b>693</b>	<b>1 054</b>	<b>979</b>	<b>1 293</b>	<b>1 681</b>	<b>1 058</b>	<b>1 329</b>	<b>893</b>	<b>892</b>	<b>1 013</b>	<b>1 905</b>
Arvejas	0	0	0	0	0	0	0	0	0	0	0	0	0	0	0
Cacao	140	140	229	543	273	673	622	1 011	1 257	736	1 104	862	820	1 002	1 821
Cúrcuma	0	0	0	0	0	0	0	0	0	0	48	0	0	0	0
Espárrago	0	0	0	0	0	0	0	0	0	0	0	0	20	11	31
Hortalizas frescas	0	0	0	0	0	0	0	0	0	0	0	0	0	0	0
Maca	2	2	0	0	0	2	0	0	0	0	0	0	0	0	0
Semillas de Tara	62	19	0	39	0	124	3	6	21	24	58	6	0	0	0
Tara	397	138	370	71	420	256	354	276	402	298	119	25	52	0	52
<b>Textil</b>	<b>21</b>	<b>21</b>	<b>0</b>	<b>20</b>	<b>5</b>	<b>21</b>	<b>0</b>	<b>574</b>	<b>16</b>	<b>11</b>	<b>10</b>	<b>881</b>	<b>20</b>	<b>9</b>	<b>29</b>
Fibra de vicuña	0	0	0	0	0	0	0	568	0	0	0	863	0	0	0
Prendas de vestir	21	21	0	20	5	21	0	6	16	11	10	18	20	9	29
<b>Químicos</b>	<b>0</b>	<b>0</b>	<b>0</b>	<b>0</b>	<b>0</b>	<b>0</b>	<b>65</b>	<b>0</b>	<b>55</b>	<b>0</b>	<b>0</b>	<b>0</b>	<b>9</b>	<b>0</b>	<b>9</b>
Curtientes	0	0	0	0	0	0	65	0	55	0	0	0	9	0	9
<b>Otros No Tradicionales 1/</b>	<b>9</b>	<b>9</b>	<b>0</b>	<b>2</b>	<b>10</b>	<b>39</b>	<b>1</b>	<b>5</b>	<b>3</b>	<b>16</b>	<b>75</b>	<b>10</b>	<b>8</b>	<b>13</b>	<b>21</b>
<b>TOTAL EXPORTACIONES</b>	<b>10 609</b>	<b>2 908</b>	<b>10 590</b>	<b>4 067</b>	<b>4 542</b>	<b>14 987</b>	<b>8 231</b>	<b>10 840</b>	<b>10 177</b>	<b>7 413</b>	<b>12 527</b>	<b>8 243</b>	<b>10 283</b>	<b>9 418</b>	<b>19 702</b>

1/ Metal mecánica y otros.

Fuente: SUNAT.

Elaboración: BCRP, Sucursal Huancayo.

ANEXO 8

**AYACUCHO: EXPORTACIONES FOB POR BLOQUE ECONÓMICO Y PAISES**  
(Miles de US\$)

BLOQUE	2010												2011		
	Ene. - Feb.	Feb	Mar	Abr	May	Jun	Jul	Ago	Set	Oct	Nov	Dic	Ene	Feb	Ene. - Feb.
<b>I. AMÉRICA</b>	<b>963</b>	<b>201</b>	<b>3 234</b>	<b>2 014</b>	<b>281</b>	<b>247</b>	<b>836</b>	<b>1 580</b>	<b>1 124</b>	<b>797</b>	<b>1 587</b>	<b>724</b>	<b>542</b>	<b>762</b>	<b>1 304</b>
<b>TLCAN</b>	<b>912</b>	<b>166</b>	<b>2 437</b>	<b>372</b>	<b>151</b>	<b>130</b>	<b>799</b>	<b>305</b>	<b>726</b>	<b>297</b>	<b>1 142</b>	<b>119</b>	<b>208</b>	<b>27</b>	<b>235</b>
Canadá	746	0	0	152	0	0	784	0	0	0	961	0	0	0	0
Estados Unidos	166	166	2 437	221	151	130	2	305	670	276	181	119	199	27	226
México	0	0	0	0	0	0	13	0	55	21	0	0	9	0	9
<b>CAN</b>	<b>0</b>	<b>0</b>	<b>0</b>	<b>193</b>	<b>0</b>	<b>0</b>	<b>0</b>	<b>0</b>	<b>222</b>	<b>217</b>	<b>385</b>	<b>599</b>	<b>334</b>	<b>729</b>	<b>1 063</b>
Bolivia	0	0	0	0	0	0	0	0	0	0	0	0	0	0	0
Colombia	0	0	0	0	0	0	0	0	5	0	277	112	109	109	219
Ecuador	0	0	0	2	0	0	0	0	0	0	0	0	0	0	0
Venezuela	0	0	0	191	0	0	0	0	217	217	108	488	225	620	844
<b>MERCOSUR</b>	<b>46</b>	<b>30</b>	<b>797</b>	<b>1 449</b>	<b>130</b>	<b>117</b>	<b>24</b>	<b>1 174</b>	<b>171</b>	<b>86</b>	<b>60</b>	<b>0</b>	<b>0</b>	<b>0</b>	<b>0</b>
Argentina	30	30	93	48	81	117	2	0	142	86	60	0	0	0	0
Brasil	0	0	703	1 401	0	0	0	1 161	0	0	0	0	0	0	0
Paraguay	0	0	0	0	0	0	22	0	0	0	0	0	0	0	0
Resto MERCOSUR	17	0	0	0	49	0	0	13	29	0	0	0	0	0	0
<b>CHILE</b>	<b>0</b>	<b>0</b>	<b>0</b>	<b>0</b>	<b>0</b>	<b>0</b>	<b>12</b>	<b>102</b>	<b>5</b>	<b>100</b>	<b>0</b>	<b>0</b>	<b>0</b>	<b>0</b>	<b>0</b>
<b>RESTO DE AMÉRICA</b>	<b>5</b>	<b>5</b>	<b>0</b>	<b>0</b>	<b>0</b>	<b>0</b>	<b>0</b>	<b>0</b>	<b>0</b>	<b>98</b>	<b>0</b>	<b>6</b>	<b>0</b>	<b>6</b>	<b>6</b>
<b>II. EUROPA</b>	<b>3 970</b>	<b>2 637</b>	<b>2 910</b>	<b>2 014</b>	<b>2 975</b>	<b>13 104</b>	<b>3 908</b>	<b>5 959</b>	<b>5 549</b>	<b>4 841</b>	<b>3 957</b>	<b>6 046</b>	<b>5 132</b>	<b>4 125</b>	<b>9 257</b>
<b>UNIÓN EUROPEA</b>	<b>280</b>	<b>57</b>	<b>459</b>	<b>74</b>	<b>207</b>	<b>10 114</b>	<b>1 426</b>	<b>2 379</b>	<b>1 244</b>	<b>441</b>	<b>672</b>	<b>1 553</b>	<b>387</b>	<b>334</b>	<b>721</b>
Alemania	0	0	197	51	0	9 250	675	526	0	142	73	420	0	227	227
Bélgica - Luxemburgo	0	0	156	0	0	545	456	480	511	129	390	239	309	97	406
Dinamarca	0	0	0	0	0	0	0	96	0	0	0	0	0	0	0
España	100	0	0	0	125	227	0	216	0	87	0	0	0	0	0
Finlandia	0	0	0	0	0	0	0	0	0	0	0	0	0	0	0
Francia	43	0	0	0	0	92	70	6	74	0	0	6	0	0	0
Inglaterra	0	0	0	0	0	0	0	0	0	0	0	0	0	0	0
Italia	18	18	0	23	43	0	0	611	80	0	85	863	0	0	0
Rusia	0	0	0	0	0	0	0	0	0	0	0	0	0	0	0
Suecia	0	0	0	0	0	0	0	0	0	0	0	0	0	0	0
Países Bajos	119	40	106	0	40	0	100	444	562	49	99	0	52	0	52
Resto Unión Europea	0	0	0	0	0	0	126	0	17	33	26	26	26	10	36
<b>SUIZA</b>	<b>3 690</b>	<b>2 580</b>	<b>2 452</b>	<b>1 940</b>	<b>2 767</b>	<b>2 991</b>	<b>2 482</b>	<b>3 579</b>	<b>4 305</b>	<b>4 400</b>	<b>3 284</b>	<b>4 492</b>	<b>4 745</b>	<b>3 791</b>	<b>8 536</b>
<b>RESTO DE EUROPA</b>	<b>0</b>	<b>0</b>	<b>0</b>	<b>0</b>	<b>0</b>	<b>0</b>	<b>0</b>	<b>0</b>	<b>0</b>	<b>0</b>	<b>0</b>	<b>0</b>	<b>0</b>	<b>0</b>	<b>0</b>
<b>III. ASIA</b>	<b>5 675</b>	<b>70</b>	<b>2 087</b>	<b>23</b>	<b>1 286</b>	<b>1 634</b>	<b>3 465</b>	<b>183</b>	<b>3 488</b>	<b>1 775</b>	<b>6 983</b>	<b>1 448</b>	<b>4 609</b>	<b>3 642</b>	<b>8 251</b>
China	5 562	20	2 079	0	1 149	1 098	3 293	123	3 488	1 356	5 381	1 448	944	3 642	4 586
Hong Kong	0	0	0	0	0	0	0	0	0	0	0	0	0	0	0
India	0	0	0	0	0	0	0	0	0	0	0	0	3 666	0	3 666
Japón	31	31	0	0	0	0	0	0	0	0	0	0	0	0	0
República de Corea	63	0	0	0	0	408	0	0	0	250	1 252	0	0	0	0
Tailandia	0	0	0	0	0	0	0	0	0	0	0	0	0	0	0
Taiwan	0	0	0	0	0	0	0	0	0	0	0	0	0	0	0
Resto de Asia	19	19	9	23	137	128	171	60	0	169	350	0	0	0	0
<b>IV. AFRICA</b>	<b>0</b>	<b>0</b>	<b>0</b>	<b>0</b>	<b>0</b>	<b>0</b>	<b>23</b>	<b>3 118</b>	<b>0</b>	<b>0</b>	<b>0</b>	<b>25</b>	<b>0</b>	<b>0</b>	<b>0</b>
Sudáfrica	0	0	0	0	0	0	23	3 118	0	0	0	25	0	0	0
<b>V. OCEANIA</b>	<b>0</b>	<b>0</b>	<b>2 359</b>	<b>16</b>	<b>0</b>	<b>1</b>	<b>0</b>	<b>0</b>	<b>16</b>	<b>0</b>	<b>0</b>	<b>0</b>	<b>0</b>	<b>889</b>	<b>889</b>
Australia	0	0	2 359	16	0	0	0	0	16	0	0	0	0	889	889
Resto de Oceanía	0	0	0	0	0	1	0	0	0	0	0	0	0	0	0
<b>TOTAL</b>	<b>10 609</b>	<b>2 908</b>	<b>10 590</b>	<b>4 067</b>	<b>4 542</b>	<b>14 987</b>	<b>8 231</b>	<b>10 840</b>	<b>10 177</b>	<b>7 413</b>	<b>12 527</b>	<b>8 243</b>	<b>10 283</b>	<b>9 418</b>	<b>19 702</b>

Fuente: SUNAT.  
Elaboración: BCRP, Sucursal Huancayo.

ANEXO 9

**AYACUCHO: INGRESOS CORRIENTES DEL GOBIERNO CENTRAL**  
(Miles de nuevos soles)

CONCEPTO	2010												2011		
	Ene. - Feb.	Feb	Mar	Abr	May	Jun	Jul	Ago	Set	Oct	Nov	Dic	Ene	Feb	Ene. - Feb.
<b>I. INGRESOS TRIBUTARIOS</b>	<b>6 487</b>	<b>2 831</b>	<b>2 763</b>	<b>3 261</b>	<b>2 272</b>	<b>2 375</b>	<b>2 497</b>	<b>2 892</b>	<b>3 316</b>	<b>2 970</b>	<b>3 365</b>	<b>4 055</b>	<b>5 172</b>	<b>2 981</b>	<b>8 153</b>
<b>1. Impuesto a la Renta</b>	<b>3 546</b>	<b>1 512</b>	<b>1 603</b>	<b>1 780</b>	<b>1 135</b>	<b>1 254</b>	<b>1 292</b>	<b>1 538</b>	<b>1 782</b>	<b>1 576</b>	<b>1 827</b>	<b>2 062</b>	<b>2 773</b>	<b>1 595</b>	<b>4 367</b>
- Personas Naturales	944	345	367	379	328	350	400	437	486	393	456	475	852	485	1 338
- Personas Jurídicas	2 553	1 139	971	846	701	845	857	1 038	1 267	1 123	1 334	1 567	1 891	1 080	2 970
- Regularización	49	28	265	555	105	59	35	63	30	60	37	20	30	29	59
<b>2. Impuesto a la Importación</b>	<b>0</b>	<b>0</b>	<b>0</b>	<b>0</b>	<b>0</b>	<b>0</b>	<b>0</b>	<b>0</b>	<b>0</b>	<b>0</b>	<b>0</b>	<b>0</b>	<b>0</b>	<b>0</b>	<b>0</b>
<b>3. Impuesto General a las Ventas</b>	<b>2 304</b>	<b>1 021</b>	<b>780</b>	<b>1 043</b>	<b>730</b>	<b>781</b>	<b>843</b>	<b>995</b>	<b>1 140</b>	<b>1 037</b>	<b>1 164</b>	<b>1 497</b>	<b>1 998</b>	<b>1 055</b>	<b>3 053</b>
- Operaciones Internas	2 304	1 021	780	1 043	730	781	842	995	1 140	1 037	1 164	1 497	1 998	1 055	3 053
- Operaciones Externas	0	0	0	0	0	0	1	0	0	0	0	0	0	0	0
<b>4. Impuesto Selectivo al Consumo</b>	<b>4</b>	<b>2</b>	<b>1</b>	<b>2</b>	<b>2</b>	<b>1</b>	<b>2</b>	<b>2</b>	<b>2</b>	<b>2</b>	<b>2</b>	<b>2</b>	<b>2</b>	<b>2</b>	<b>3</b>
<b>5. Otros Ingresos Tributarios</b>	<b>633</b>	<b>297</b>	<b>379</b>	<b>436</b>	<b>406</b>	<b>340</b>	<b>360</b>	<b>357</b>	<b>392</b>	<b>356</b>	<b>373</b>	<b>494</b>	<b>400</b>	<b>330</b>	<b>730</b>
<b>II. INGRESOS NO TRIBUTARIOS</b>	<b>0</b>	<b>0</b>	<b>438</b>	<b>0</b>	<b>0</b>	<b>0</b>	<b>487</b>	<b>0</b>	<b>3</b>	<b>0</b>	<b>432</b>	<b>0</b>	<b>0</b>	<b>4</b>	<b>4</b>
<b>TOTAL</b>	<b>6 487</b>	<b>2 831</b>	<b>3 201</b>	<b>3 261</b>	<b>2 272</b>	<b>2 375</b>	<b>2 984</b>	<b>2 892</b>	<b>3 319</b>	<b>2 970</b>	<b>3 797</b>	<b>4 055</b>	<b>5 173</b>	<b>2 985</b>	<b>8 158</b>

Fuente: SUNAT.

Elaboración: BCRP, Sucursal Huancayo.

**ANEXO 10**

**GOBIERNO REGIONAL DE AYACUCHO: GASTOS SEGÚN NATURALEZA  
(Miles de nuevos soles)**

	2 010												2 011		
	Ene. - Feb.	Feb	Mar	Abr	May	Jun	Jul	Ago	Set	Oct	Nov	Dic	Ene	Feb	Ene. - Feb.
<b>GASTOS CORRIENTES</b>	<b>66 149</b>	<b>30 884</b>	<b>29 993</b>	<b>32 127</b>	<b>33 835</b>	<b>35 918</b>	<b>39 883</b>	<b>34 731</b>	<b>37 729</b>	<b>38 826</b>	<b>42 031</b>	<b>56 308</b>	<b>32 979</b>	<b>33 930</b>	<b>66 909</b>
Personal y Oblig. Sociales	52 858	23 914	22 482	24 127	24 852	26 388	30 425	26 261	26 933	26 795	26 480	33 959	27 860	27 900	55 760
Obligaciones Previsionales	8 168	3 384	3 375	3 339	3 311	3 627	4 434	3 313	3 312	3 309	3 317	5 237	4 739	3 397	8 137
Bienes y Servicios	4 860	3 425	3 921	4 507	5 072	5 761	4 838	4 879	7 213	5 930	11 109	16 060	313	2 505	2 818
Otros Gastos Corrientes	263	161	215	154	601	142	186	278	271	2 792	1 125	1 052	67	128	195
<b>GASTOS DE CAPITAL</b>	<b>14 589</b>	<b>12 563</b>	<b>9 092</b>	<b>26 262</b>	<b>35 567</b>	<b>21 857</b>	<b>7 314</b>	<b>14 287</b>	<b>17 366</b>	<b>8 692</b>	<b>32 752</b>	<b>21 262</b>	<b>49</b>	<b>310</b>	<b>359</b>
Adquisición de Activos no Finan.	4 589	2 563	9 092	26 262	35 567	12 456	7 314	14 287	13 055	8 692	32 752	21 262	49	310	359
Otros Gastos de Capital	10 000	10 000	0	0	0	9 401	0	0	4 310	0	0	0	0	0	0
<b>TOTAL</b>	<b>80 737</b>	<b>43 447</b>	<b>39 085</b>	<b>58 389</b>	<b>69 401</b>	<b>57 776</b>	<b>47 198</b>	<b>49 018</b>	<b>55 095</b>	<b>47 518</b>	<b>74 783</b>	<b>77 570</b>	<b>33 028</b>	<b>34 240</b>	<b>67 268</b>

Fuente: Gobierno Regional de Ayacucho.

Elaboración: BCRP, Sucursal Huancayo.

**ANEXO 11**

**GOBIERNO REGIONAL DE AYACUCHO: GASTOS SEGÚN NATURALEZA Y UNIDAD EJECUTORA  
(Miles de nuevos soles)**

EJECUTORAS	2 010												2 011		
	Ene. - Feb.	Feb	Mar	Abr	May	Jun	Jul	Ago	Sep	Oct	Nov	Dic	Ene	Feb	Ene. - Feb.
<b>GASTOS CORRIENTES</b>	<b>66 149</b>	<b>30 884</b>	<b>29 993</b>	<b>32 127</b>	<b>33 835</b>	<b>35 918</b>	<b>39 883</b>	<b>34 731</b>	<b>37 729</b>	<b>38 826</b>	<b>42 031</b>	<b>56 308</b>	<b>32 979</b>	<b>33 930</b>	<b>66 909</b>
Sede Central	3 047	1 584	1 560	1 524	1 534	2 228	1 826	1 757	1 593	1 442	6 253	3 319	1 204	1 461	2 664
Proyecto Especial Río Cachi	0	0	0	0	0	0	0	0	0	0	0	0	0	0	0
Programa de Apoyo - AGORAH	0	0	0	0	0	0	0	0	0	0	0	0	0	0	0
Proyecto Prider	0	0	0	30	8	9	14	4	14	15	41	74	0	0	0
M. Agricultura	1 718	849	731	915	791	781	897	765	829	754	788	1 055	688	869	1 557
M. Transportes	764	370	522	418	462	496	541	638	869	712	689	1 860	65	748	813
M. Educación	46 141	20 704	18 974	21 162	22 631	23 666	27 375	22 798	24 109	26 771	23 861	32 954	26 132	22 118	48 250
M. Salud	14 479	7 377	8 206	8 078	8 408	8 737	9 230	8 770	10 315	9 132	10 399	17 045	4 890	8 734	13 624
<b>GASTOS DE CAPITAL</b>	<b>14 589</b>	<b>12 563</b>	<b>9 092</b>	<b>26 262</b>	<b>35 567</b>	<b>21 857</b>	<b>7 314</b>	<b>14 287</b>	<b>17 366</b>	<b>8 692</b>	<b>32 752</b>	<b>21 262</b>	<b>49</b>	<b>310</b>	<b>359</b>
Sede Central	14 234	12 278	5 116	23 558	31 880	18 600	5 165	12 053	14 459	5 611	28 947	6 271	0	239	239
Proyecto Especial Río Cachi	0	0	0	0	0	0	0	0	0	0	0	0	0	0	0
Programa de Apoyo - AGORAH	0	0	0	0	0	0	0	0	0	0	0	0	0	0	0
Proyecto Prider	210	140	1 299	1 985	1 323	847	578	718	994	1 563	1 351	6 674	49	70	120
M. Agricultura	0	0	0	700	1 973	1 997	1 069	1 221	1 403	856	1 185	1 463	0	0	0
M. Transportes	134	134	43	2	185	134	179	202	177	153	186	636	0	0	0
M. Educación	11	11	2 630	9	186	139	74	44	165	279	156	393	0	0	0
M. Salud	0	0	3	7	18	139	250	48	168	229	926	5 825	0	0	0
<b>TOTAL</b>	<b>80 737</b>	<b>43 447</b>	<b>39 085</b>	<b>58 389</b>	<b>69 401</b>	<b>57 776</b>	<b>47 198</b>	<b>49 018</b>	<b>55 095</b>	<b>47 518</b>	<b>74 783</b>	<b>77 570</b>	<b>33 028</b>	<b>34 240</b>	<b>67 268</b>

Fuente: Gobierno Regional de Ayacucho.

Elaboración: BCRP, Sucursal Huancayo.

**ANEXO 12**

**GOBIERNO REGIONAL DE AYACUCHO: PROGRAMA DE INVERSIONES  
(Miles de nuevos soles)**

FUNCION	2 010												2 011		
	Ene. - Feb.	Feb	Mar	Abr	May	Jun	Jul	Ago	Set	Oct	Nov	Dic	Ene	Feb	Ene. - Feb.
Administración y Planeamiento	26	26	133	356	2 506	439	158	507	424	595	705	1 503	0	0	0
Agraria	1 541	1 471	1 327	8 898	11 175	2 883	1 973	2 570	2 323	2 391	2 391	6 875	49	143	192
Protección y Previsión Social	8	8	73	107	148	219	145	85	193	192	118	171	0	0	0
Defensa y Seguridad Nacional	0	0	0	25	56	4	10	40	12	18	86	288	0	30	30
Educación y Cultura	73	73	3 436	6 908	8 208	1 695	799	2 254	2 136	1 138	2 313	740	0	0	0
Energía y Recursos Minerales	400	400	596	542	709	1 884	361	0	84	9	292	66	0	0	0
Industria, Comercio y Servicios	112	112	137	127	177	216	204	203	146	384	466	449	0	0	0
Pesca	0	0	0	0	0	0	0	0	0	0	0	86	0	0	0
Salud y Saneamiento	0	0	238	2 985	6 810	3 376	1 235	6 279	4 343	2 224	25 180	7 562	0	0	0
Trabajo	0	0	0	0	0	0	0	0	0	0	0	158	0	0	0
Transportes y Comunicaciones	2 428	472	3 152	6 315	5 698	1 738	2 427	2 340	3 395	1 741	1 102	3 202	0	136	136
Vivienda y Desarrollo Urbano	0	0	0	0	80	0	2	10	0	0	100	162	0	0	0
<b>TOTAL</b>	<b>4 589</b>	<b>2 563</b>	<b>9 092</b>	<b>26 262</b>	<b>35 567</b>	<b>12 456</b>	<b>7 314</b>	<b>14 287</b>	<b>13 055</b>	<b>8 692</b>	<b>32 752</b>	<b>21 262</b>	<b>49</b>	<b>310</b>	<b>359</b>

Fuente: Gobierno Regional de Ayacucho.

Elaboración: BCRP, Sucursal Huancayo.



ANEXO 13

**AYACUCHO: DEPÓSITOS Y OBLIGACIONES DEL SISTEMA FINANCIERO**  
(Miles de nuevos soles)

ENTIDADES FINANCIERAS	2010											2011	
	Feb	Mar	Abr	May	Jun	Jul	Ago	Set	Oct	Nov	Dic	Ene	Feb
<b>I. SISTEMA BANCARIO</b>	<b>156 055</b>	<b>152 293</b>	<b>154 605</b>	<b>152 885</b>	<b>155 706</b>	<b>156 840</b>	<b>157 233</b>	<b>166 746</b>	<b>166 030</b>	<b>173 588</b>	<b>190 995</b>	<b>187 253</b>	<b>178 382</b>
Crédito	74 256	71 442	72 656	75 353	79 375	79 807	80 390	82 767	77 689	78 990	83 544	85 048	76 327
Interbank	57 693	55 643	57 022	53 003	50 987	50 664	50 584	57 942	62 031	66 833	77 725	76 444	77 388
Continental	20 768	22 180	21 319	21 130	21 858	22 769	22 718	22 252	22 996	24 369	26 351	22 402	21 393
Mibanco	3 283	2 967	3 590	3 377	3 460	3 568	3 525	3 760	3 309	3 383	3 366	3 348	3 257
Financiero	55	61	17	22	26	33	16	25	4	12	9	10	17
<b>II. INSTITUCIONES DE MICROFINANZAS</b>	<b>74 880</b>	<b>76 115</b>	<b>75 529</b>	<b>77 756</b>	<b>77 796</b>	<b>81 056</b>	<b>82 339</b>	<b>81 908</b>	<b>86 387</b>	<b>86 794</b>	<b>91 937</b>	<b>90 073</b>	<b>88 988</b>
Financiera Crediscotia	2 226	2 000	1 910	2 016	1 818	1 760	1 714	1 858	2 159	1 952	2 005	1 955	1 945
Financiera Edyficar	210	203	172	143	145	129	86	81	133	77	77	46	45
Financiera Efectiva	0	0	0	0	0	0	0	0	0	0	0	0	0
Caja Municipal de Arequipa	2 995	3 565	3 580	3 618	3 659	3 847	3 915	3 777	4 307	3 871	4 820	4 412	4 575
Caja Municipal de Ica	34 981	35 367	35 532	36 455	36 824	38 623	39 524	39 305	43 251	43 331	44 961	43 975	43 410
Caja Municipal de Huancayo	7 080	7 391	7 677	8 004	7 766	8 776	8 699	8 923	9 462	10 264	11 318	11 379	11 035
Caja Municipal de Piura	701	709	802	832	849	855	894	888	1 006	1 156	1 568	1 240	1 146
Caja Rural Libertadores Ayacucho	26 688	26 881	25 856	26 687	26 735	27 066	27 506	27 076	26 069	26 127	27 092	26 943	26 779
Caja Rural Nuestra Gente	0	0	0	0	0	0	0	0	0	15	97	124	52
Caja Rural Señor de Luren	0	0	0	0	0	0	0	0	0	0	0	0	0
Caja Rural Los Andes	0	0	0	0	0	0	0	0	0	0	0	0	0
Edpyme Proempresa	0	0	0	0	0	0	0	0	0	0	0	0	0
<b>TOTAL</b>	<b>230 935</b>	<b>228 409</b>	<b>230 134</b>	<b>230 641</b>	<b>233 502</b>	<b>237 896</b>	<b>239 572</b>	<b>248 654</b>	<b>252 417</b>	<b>260 382</b>	<b>282 932</b>	<b>277 325</b>	<b>267 371</b>
<b>Moneda Nacional</b>	<b>174 811</b>	<b>172 703</b>	<b>173 547</b>	<b>180 073</b>	<b>181 391</b>	<b>188 405</b>	<b>189 425</b>	<b>199 690</b>	<b>204 044</b>	<b>209 694</b>	<b>230 826</b>	<b>225 441</b>	<b>215 025</b>
<b>Moneda Extranjera</b>	<b>56 124</b>	<b>55 706</b>	<b>56 587</b>	<b>50 568</b>	<b>52 111</b>	<b>49 491</b>	<b>50 147</b>	<b>48 964</b>	<b>48 373</b>	<b>50 688</b>	<b>52 106</b>	<b>51 884</b>	<b>52 345</b>

Fuente: SBS

Elaboración: BCRP, Sucursal Huancayo.

ANEXO 14

**AYACUCHO: DEPÓSITOS EN LAS ENTIDADES FINANCIERAS UBICADAS POR PROVINCIAS - FEBRERO 2011**  
(Miles de nuevos soles)

ENTIDADES FINANCIERAS	PROVINCIAS															REGIÓN		
	HUAMANGA			HUANTA			LA MAR			LUCANAS			PARINACOCHAS			MN	ME	TOTAL
	MN	ME	TOTAL	MN	ME	TOTAL	MN	ME	TOTAL	MN	ME	TOTAL	MN	ME	TOTAL			
<b>I. SISTEMA BANCARIO</b>	<b>137 380</b>	<b>41 003</b>	<b>178 382</b>	<b>0</b>	<b>0</b>	<b>0</b>	<b>0</b>	<b>0</b>	<b>0</b>	<b>0</b>	<b>0</b>	<b>0</b>	<b>0</b>	<b>0</b>	<b>0</b>	<b>137 380</b>	<b>41 003</b>	<b>178 382</b>
Crédito	54 175	22 152	76 327	0	0	0	0	0	0	0	0	0	0	0	0	54 175	22 152	76 327
Interbank	64 942	12 446	77 388	0	0	0	0	0	0	0	0	0	0	0	0	64 942	12 446	77 388
Continental	15 815	5 578	21 393	0	0	0	0	0	0	0	0	0	0	0	0	15 815	5 578	21 393
Mi Banco	2 431	826	3 257	0	0	0	0	0	0	0	0	0	0	0	0	2 431	826	3 257
Financiero	17	0	17	0	0	0	0	0	0	0	0	0	0	0	0	17	0	17
<b>II. INSTITUCIONES DE MICROFINANZAS</b>	<b>58 022</b>	<b>9 720</b>	<b>67 743</b>	<b>2 533</b>	<b>652</b>	<b>3 185</b>	<b>4 375</b>	<b>146</b>	<b>4 521</b>	<b>12 715</b>	<b>825</b>	<b>13 540</b>	<b>0</b>	<b>0</b>	<b>0</b>	<b>77 646</b>	<b>11 343</b>	<b>88 988</b>
Financiera Crediscotia	1 468	477	1 945	0	0	0	0	0	0	0	0	0	0	0	0	1 468	477	1 945
Financiera Edyficar	25	2	28	17	0	17	0	0	0	0	0	0	0	0	0	43	2	45
Caja Municipal de Arequipa	3 874	701	4 575	0	0	0	0	0	0	0	0	0	0	0	0	3 874	701	4 575
Caja Municipal de Ica	27 463	4 605	32 068	0	0	0	0	0	0	10 648	695	11 343	0	0	0	38 111	5 299	43 410
Caja Municipal de Huancayo	8 302	1 136	9 438	0	0	0	1 520	77	1 597	0	0	0	0	0	0	9 822	1 213	11 035
Caja Municipal de Piura	707	440	1 146	0	0	0	0	0	0	0	0	0	0	0	0	707	440	1 146
Caja Rural Nuestra Gente	43	9	52	0	0	0	0	0	0	0	0	0	0	0	0	43	9	52
Caja Rural Libertadores Ayacucho	16 141	2 350	18 491	2 515	652	3 167	2 855	69	2 924	2 067	130	2 197	0	0	0	23 579	3 201	26 779
<b>TOTAL</b>	<b>195 402</b>	<b>50 723</b>	<b>246 125</b>	<b>2 533</b>	<b>652</b>	<b>3 185</b>	<b>4 375</b>	<b>146</b>	<b>4 521</b>	<b>12 715</b>	<b>825</b>	<b>13 540</b>	<b>0</b>	<b>0</b>	<b>0</b>	<b>215 025</b>	<b>52 345</b>	<b>267 371</b>

Fuente: SBS.

Elaboración: BCRP, Sucursal Huancayo.

ANEXO 15

**AYACUCHO: CRÉDITO DEL SISTEMA FINANCIERO AL SECTOR PRIVADO**  
(Miles de nuevos soles)

ENTIDADES FINANCIERAS	2010											2011	
	Feb	Mar	Abr	May	Jun	Jul	Ago	Set	Oct	Nov	Dic	Ene	Feb
<b>I. SISTEMA BANCARIO</b>	<b>208 324</b>	<b>211 203</b>	<b>214 232</b>	<b>219 907</b>	<b>227 476</b>	<b>233 526</b>	<b>241 335</b>	<b>248 572</b>	<b>250 715</b>	<b>256 178</b>	<b>259 278</b>	<b>258 697</b>	<b>264 866</b>
Crédito	100 447	101 570	103 069	104 078	108 075	109 953	113 414	117 312	117 858	118 825	119 560	117 989	120 618
Interbank	46 567	46 482	46 714	47 683	49 224	49 466	50 273	51 831	52 335	53 700	54 878	55 563	56 407
Mibanco	35 395	37 202	38 355	39 540	41 321	42 940	44 001	45 022	46 428	47 394	48 124	48 826	49 035
Continental	25 660	25 695	25 828	28 343	28 611	30 922	33 426	34 178	33 859	36 034	36 464	36 063	38 563
Financiero	255	255	265	264	245	244	221	230	235	225	251	257	243
<b>II. INSTITUCIONES DE MICROFINANZAS</b>	<b>200 529</b>	<b>203 763</b>	<b>205 866</b>	<b>207 421</b>	<b>211 281</b>	<b>215 868</b>	<b>220 640</b>	<b>225 566</b>	<b>230 523</b>	<b>237 636</b>	<b>243 075</b>	<b>243 549</b>	<b>248 495</b>
Financiera Crediscotia	19 809	20 389	21 213	21 812	22 645	23 037	23 988	24 647	25 859	27 700	29 487	30 717	32 799
Financiera Edyficar	33 101	34 118	33 678	33 496	34 279	34 858	35 643	36 027	35 989	36 420	36 389	34 890	34 782
Financiera Efectiva	1 625	1 663	1 688	1 732	1 811	1 839	1 825	1 798	1 804	1 759	1 862	1 832	1 794
Financiera TFC	444	437	426	456	469	498	523	571	593	670	804	960	1 019
Caja Municipal de Arequipa	13 282	14 061	14 757	15 020	15 331	15 664	16 127	16 278	17 490	18 203	18 486	18 607	19 182
Caja Municipal de Ica	60 170	60 713	61 439	62 300	62 723	64 273	65 127	66 156	67 132	68 918	69 112	68 576	68 919
Caja Municipal de Huancayo	22 338	22 404	22 225	22 064	22 449	23 421	24 742	26 152	26 699	28 258	30 010	30 890	31 819
Caja Municipal de Piura	3 965	3 731	3 484	3 444	3 437	3 446	3 688	3 831	4 218	4 294	4 303	4 188	4 604
Caja Rural Libertadores de Ayacucho	18 315	18 006	18 461	18 301	18 817	19 189	18 974	19 510	19 334	19 006	18 907	19 060	18 365
Caja Rural Señor de Luren	2 727	2 882	2 818	2 713	2 710	2 562	2 573	2 361	2 428	2 432	2 465	2 270	2 301
Caja Rural Los Andes	5 378	5 549	5 563	5 659	5 764	5 983	6 218	6 558	6 879	7 131	7 319	7 569	7 708
Caja Rural Nuestra Gente	0	0	0	0	0	0	0	0	0	272	626	1 077	1 589
Edpyme Proempresa	19 374	19 810	20 114	20 424	20 847	21 099	21 211	21 679	22 100	22 573	23 306	22 914	23 614
<b>TOTAL</b>	<b>408 852</b>	<b>414 966</b>	<b>420 098</b>	<b>427 329</b>	<b>438 757</b>	<b>449 393</b>	<b>461 975</b>	<b>474 138</b>	<b>481 238</b>	<b>493 814</b>	<b>502 353</b>	<b>502 246</b>	<b>513 361</b>
<b>Moneda Nacional</b>	<b>349 744</b>	<b>357 951</b>	<b>363 448</b>	<b>370 145</b>	<b>378 921</b>	<b>387 792</b>	<b>398 861</b>	<b>409 681</b>	<b>417 756</b>	<b>429 318</b>	<b>436 157</b>	<b>436 480</b>	<b>444 710</b>
<b>Moneda extranjera</b>	<b>59 108</b>	<b>57 015</b>	<b>56 650</b>	<b>57 184</b>	<b>59 836</b>	<b>61 602</b>	<b>63 114</b>	<b>64 457</b>	<b>63 482</b>	<b>64 496</b>	<b>66 196</b>	<b>65 766</b>	<b>68 651</b>

Fuente: SBS.

Elaboración: BCRP, Sucursal Huancayo.

ANEXO 16

**AYACUCHO: CRÉDITO DE LAS ENTIDADES FINANCIERAS UBICADAS POR PROVINCIAS – FEBRERO 2011**  
(Miles de nuevos soles)

ENTIDADES FINANCIERAS	PROVINCIAS															REGIÓN		
	HUAMANGA			HUANTA			LA MAR			LUCANAS			PARINACOCHAS			MN	ME	TOTAL
	MN	ME	TOTAL	MN	ME	TOTAL	MN	ME	TOTAL	MN	ME	TOTAL	MN	ME	TOTAL			
<b>I. SISTEMA BANCARIO</b>	<b>207 514</b>	<b>57 352</b>	<b>264 866</b>	<b>0</b>	<b>0</b>	<b>0</b>	<b>0</b>	<b>0</b>	<b>0</b>	<b>0</b>	<b>0</b>	<b>0</b>	<b>0</b>	<b>0</b>	<b>0</b>	<b>207 514</b>	<b>57 352</b>	<b>264 866</b>
Crédito	90 545	30 073	120 618	0	0	0	0	0	0	0	0	0	0	0	0	90 545	30 073	120 618
Interbank	44 842	11 565	56 407	0	0	0	0	0	0	0	0	0	0	0	0	44 842	11 565	56 407
Mibanco	45 753	3 282	49 035	0	0	0	0	0	0	0	0	0	0	0	0	45 753	3 282	49 035
Continental	26 132	12 431	38 563	0	0	0	0	0	0	0	0	0	0	0	0	26 132	12 431	38 563
Financiero	242	1	243	0	0	0	0	0	0	0	0	0	0	0	0	242	1	243
<b>II. INSTITUCIONES DE MICROFINANZAS</b>	<b>177 539</b>	<b>9 225</b>	<b>186 764</b>	<b>15 967</b>	<b>4</b>	<b>15 972</b>	<b>26 064</b>	<b>1 353</b>	<b>27 418</b>	<b>16 584</b>	<b>717</b>	<b>17 301</b>	<b>1 041</b>	<b>0</b>	<b>1 041</b>	<b>237 197</b>	<b>11 299</b>	<b>248 495</b>
Financiera Crediscotia	32 141	657	32 799	0	0	0	0	0	0	0	0	0	0	0	0	32 141	657	32 799
Financiera Edyficar	21 777	852	22 630	12 152	0	12 152	0	0	0	0	0	0	0	0	0	33 929	852	34 782
Financiera Efectiva	1 794	0	1 794	0	0	0	0	0	0	0	0	0	0	0	0	1 794	0	1 794
Financiera TFC	1 019	0	1 019	0	0	0	0	0	0	0	0	0	0	0	0	1 019	0	1 019
Caja Municipal de Arequipa	17 500	1 683	19 182	0	0	0	0	0	0	0	0	0	0	0	0	17 500	1 683	19 182
Caja Municipal de Ica	44 808	5 737	50 545	0	0	0	5 458	0	5 458	11 158	717	11 875	1 041	0	1 041	62 465	6 454	68 919
Caja Municipal de Huancayo	25 098	1	25 099	0	0	0	6 719	0	6 719	0	0	0	0	0	0	31 817	1	31 819
Caja Municipal de Piura	4 604	0	4 604	0	0	0	0	0	0	0	0	0	0	0	0	4 604	0	4 604
Caja Rural Libertadores de Ayacucho	10 811	281	11 092	2 210	4	2 215	1 933	0	1 933	3 126	0	3 126	0	0	0	18 080	285	18 365
Caja Rural Señor de Luren	0	0	0	0	0	0	0	0	0	2 301	0	2 301	0	0	0	2 301	0	2 301
Caja Rural Los Andes	7 697	11	7 708	0	0	0	0	0	0	0	0	0	0	0	0	7 697	11	7 708
Caja Rural Nuestra Gente	1 589	0	1 589	0	0	0	0	0	0	0	0	0	0	0	0	1 589	0	1 589
Edpyme Proempresa	8 699	3	8 702	1 605	0	1 605	11 955	1 353	13 308	0	0	0	0	0	0	22 258	1 356	23 614
<b>TOTAL</b>	<b>385 053</b>	<b>66 577</b>	<b>451 630</b>	<b>15 967</b>	<b>4</b>	<b>15 972</b>	<b>26 064</b>	<b>1 353</b>	<b>27 418</b>	<b>16 584</b>	<b>717</b>	<b>17 301</b>	<b>1 041</b>	<b>0</b>	<b>1 041</b>	<b>444 710</b>	<b>68 651</b>	<b>513 361</b>

Fuente: SBS.

Elaboración: BCRP, Sucursal Huancayo.

ANEXO 17

AYACUCHO: CARTERA PESADA DEL SISTEMA FINANCIERO  
(En porcentajes)

ENTIDADES FINANCIERAS	2010											2011	
	Feb	Mar	Abr	May	Jun	Jul	Ago	Set	Oct	Nov	Dic	Ene	Feb
Empresas Bancarias	1,9	2,4	3,3	2,9	3,0	3,2	4,0	3,6	4,0	3,8	3,7	3,4	3,3
Empresas Financieras	2,9	0,3	4,4	4,5	4,9	4,5	5,6	5,7	5,8	5,4	5,9	6,1	6,2
Cajas Municipales	4,9	6,1	5,5	5,9	5,8	6,0	6,2	6,0	6,4	6,3	5,5	6,2	6,3
Cajas Rurales	8,4	6,2	10,1	9,4	9,5	8,8	10,3	8,5	8,8	7,2	7,3	6,7	6,5
Edpymes	3,2	3,6	3,6	3,4	3,5	3,6	3,7	4,0	4,3	4,4	4,4	5,7	5,9
Agrobanco	8,9	1,0	4,2	4,3	4,4	4,7	4,8	4,8	29,0	19,2	13,5	13,4	n.d.
<b>Total</b>	<b>3,5</b>	<b>3,2</b>	<b>4,1</b>	<b>3,9</b>	<b>4,1</b>	<b>4,3</b>	<b>4,5</b>	<b>4,2</b>	<b>4,3</b>	<b>4,9</b>	<b>4,6</b>	<b>4,7</b>	<b>4,8</b>

Fuente: Superintendencia de Banca y Seguros - SBS y entidades del sistema financiero.

Elaboración: BCRP, Sucursal Huancayo.

## VI. FICHA TÉCNICA

### Metodología del Cálculo del Indicador de Actividad Económica Regional de Ayacucho

El Indicador de Actividad Económica Regional es un indicador parcial de corto plazo, que busca medir el desenvolvimiento de la economía regional a partir de la evolución de la actividad de los principales sectores. Los sectores considerados representan el 58,2 por ciento del Valor Agregado Bruto del departamento, publicado por el INEI.

El indicador, se obtiene mediante la agregación ponderada de los índices sectoriales, utilizando como factor de ponderación la estructura porcentual anual del año 2007, elaborado por el INEI.

$$\text{Indicador Regional} = \sum_{i=1}^n I_{\text{sector } i(t)} * w_i$$

$I_i$  = Índice del sector  $i$  en el período (mes)  $t$   
 $n$  = Número de sectores que componen el índice  
 $w_i$  = Peso relativo ponderado del sector  $i$  en base a su contribución al PBI departamental 2007.

Los sectores que incluye el indicador son: agropecuario, pesca, minería, manufactura, electricidad, construcción, servicios gubernamentales y servicios financieros.

El índice de los sectores agropecuario, pesca, minería, manufactura y electricidad, se calcula en base al Valor Bruto de Producción, de la siguiente manera:

$$\text{Indice sector } i = \left[ \frac{VBP_{it}}{VBP_i \text{ prom. 2007}} \right] x 100$$

en donde:

$i$  = Sector analizado  
 $VBP_{it}$  = Valor Bruto de la Producción del sector  $i$  del mes  $t$  a precios de 1994.  
 $VBP_i \text{ prom. 2007}$  = Valor Bruto de Producción promedio 2007 del sector  $i$  a precios de 1994.

#### Características del procedimiento:

- a) La clasificación de los sectores productivos se basa en la Clasificación Industrial Internacional Uniforme (CIIU-Revisión 3).
- b) Las fuentes de la información sectorial son:
  - Para los sectores agropecuario y minero, los respectivos ministerios sectoriales.
  - Para el sector electricidad, la fuente es el Ministerio de Energía y Minas (Minem).
  - Para el sector construcción, la fuente es la empresa Cemento Andino S.A.
  - Para los sectores servicios gubernamentales y servicios financieros, las fuentes son el Ministerio de Economía y Finanzas (Sistema Integrado de Administración Financiera del Sector Público SIAF-SP) y la Superintendencia de Banca, Seguros y AFP, respectivamente.
- c) El valor bruto de producción (VBP) de los sectores agropecuario, minero y electricidad, se obtiene de la aplicación de los precios del año base (1994), a los volúmenes de producción de los sectores respectivos. Los precios del año base, son los utilizados por la Dirección Nacional de Cuentas Nacionales del INEI.
- d) El VBP del sector construcción se estima de manera indirecta y se utiliza como información básica los despachos de cemento.
- e) El VBP del sector servicios gubernamentales se calcula a partir del gasto en *Remuneraciones* y compra de *Bienes y Servicios* del Gobierno Regional, que se deflactan a precios del año 1994, utilizando el IPC e IPM, respectivamente.

La fuente es el Ministerio de Economía y Finanzas.

- f) El VBP del sector Servicios Financieros se calcula a partir de la sumatoria de los saldos de intermediación (créditos directos y depósitos) de las instituciones financieras que operan en el departamento, deflactados a precios de 1994, utilizando el IPC.

**ESTRUCTURA DEL INDICADOR REGIONAL**

SECTOR	PONDERACION (%) 2007
Agropecuario	20,9
Minería	6,7
Electricidad	0,5
Construcción	11,8
Servicios Gubernamentales	16,5
Servicios Financieros	1,8
<b>TOTAL</b>	<b>58,2</b>

**Nota:** Para el caso del sector Servicios Financieros, se considera el peso del sector a nivel nacional (1,8 por ciento).