



BANCO CENTRAL DE RESERVA DEL PERÚ

SUCURSAL HUANCAYO

**SÍNTESIS ECONÓMICA DE AYACUCHO
ENERO 2011¹**

DEPARTAMENTO DE ESTUDIOS ECONÓMICOS

¹ En la elaboración de este informe participaron: Francisco Callupe Casaño y Sergio Carrasco Mamani.

CONTENIDO

RESEÑA INTRODUCTORIA	3
I. ACTIVIDAD PRODUCTIVA Y OTRAS	4
1.1. Producción	4
1.1.1. Producción Agropecuaria	4
1.1.2. Producción de Electricidad	8
1.1.3. Producción Minera	9
1.1.4. Construcción	10
1.2. Turismo	11
II. SECTOR EXTERNO	11
2.1. Exportaciones	11
III. FINANZAS PÚBLICAS	13
3.1. Gobierno Central	13
3.2. Gobierno Regional	14
IV. MONEDA Y CRÉDITO	15
4.1. Depósitos del Sistema Financiero	16
4.2. Crédito del Sistema Financiero	17
4.3. Morosidad del Sistema Financiero	19
4.4. Crédito a la Pequeña y Microempresa	20
V. INFORMACIÓN ESTADÍSTICA	21
Anexo 1: Producción Agropecuaria	22
Anexo 2: Siembras de Principales Cultivos	23
Anexo 3: Producción Eléctrica	24
Anexo 4: Producción Minera	25
Anexo 5: Ventas de Cemento	26
Anexo 6: Arribos por Categorías	27
Anexo 7: Exportaciones por Grupo de Productos	28
Anexo 8: Exportaciones por Bloque Económico y Países	29
Anexo 9: Ingresos Corrientes del Gobierno Central	30
Anexo 10: Gastos del Gobierno Regional de Ayacucho: Según Naturaleza	31
Anexo 11: Gastos del Gobierno Regional de Ayacucho: Según Naturaleza y Unidad Ejecutora	31
Anexo 12: Gobierno Regional de Ayacucho: Programa de Inversiones	32
Anexo 13: Depósitos y Obligaciones del Sistema Financiero	33
Anexo 14: Depósitos en las Entidades Financieras Ubicadas por Provincias	34
Anexo 15: Crédito del Sistema Financiero al Sector Privado	35
Anexo 16: Crédito de las Entidades Financieras Ubicadas por Provincias	36
Anexo 17: Cartera Pesada del Sistema Financiero	37
VI. FICHA TÉCNICA	38

DIRECCIÓN EN INTERNET

<http://www.bcrp.gob.pe>

RESEÑA INTRODUCTORIA

El enero, el **Indicador de Actividad Económica Regional** se expandió 1,1 por ciento, influenciado por el desempeño positivo de la actividad agropecuaria (3,5 por ciento), construcción (3,0 por ciento) y, servicios gubernamentales y financieros (0,7 y 20,5 por ciento, respectivamente). Sin embargo, se registró una disminución en los sectores de minería (-6,7 por ciento) y electricidad (-0,1 por ciento).

El valor FOB mensual de las **exportaciones** sumó US\$ 10,3 millones, superior en 33,5 por ciento, debido a las mayores ventas de productos tradicionales, como oro y plomo hacia Suiza y China, respectivamente. De otro lado, el avance de los productos no tradicionales se sustentó en los mayores embarques de cacao con destino a Venezuela, Colombia y Bélgica, así como de prendas de vestir a EUA.

La **SUNAT** recaudó S/. 5,2 millones, monto superior en 38,5 por ciento al de enero del año pasado, por la mayor

captación del Impuesto a la Renta (33,4 por ciento) e IGV (52,5 por ciento).

Los **gastos ejecutados** por el **Gobierno Regional de Ayacucho** sumaron S/. 33,0 millones, monto inferior en 13,3 por ciento, dado los menores Gastos Corrientes (-8,5 por ciento) y de Capital (-97,6 por ciento).

En el sistema financiero regional, los **depósitos y colocaciones** crecieron 17,4 y 22,2 por ciento, respectivamente con relación a enero de 2010. El Banco de Crédito tuvo la mayor participación en los totales captados y colocados con un 30,7 y 23,5 por ciento. De otro lado, destacaron en crecimiento los depósitos de ahorro y los créditos a pequeñas y microempresas.

Respecto a la morosidad del sistema financiero, el ratio fue de 4,7 por ciento, mayor en 1,4 puntos porcentuales respecto de enero del año pasado.

I. ACTIVIDAD PRODUCTIVA

1.1 Producción

En enero, el Indicador de Actividad Económica Regional se expandió 1,1 por ciento, influenciado por el desempeño positivo de la actividad agropecuaria (3,5 por ciento), construcción (3,0 por ciento) y,

servicios gubernamentales y financieros (0,7 y 20,5 por ciento, respectivamente). Sin embargo, se registró una disminución en los sectores de minería (-6,7 por ciento) y electricidad (-0,1 por ciento).

CUADRO Nº 1
ÍNDICADOR DE ACTIVIDAD ECONÓMICA REGIONAL 1/ 2/
(Variación porcentual respecto a similar periodo del año anterior)

SECTOR	PONDERACIÓN 3/	2011
		ENERO
Agropecuario	20,9	3,5
Agrícola		1,7
Pecuario		5,3
Minería	6,7	-6,7
Electricidad	0,5	-0,1
Construcción	11,8	3,0
Servicios Gubernamentales	16,5	0,7
Servicios Financieros	1,8	20,5
TOTAL	58,2	1,1

1/ Es un indicador parcial de la actividad económica de la región que alcanza una cobertura del 58,2 por ciento del valor agregado bruto de la producción regional según cifras del INEI.

2/ Actualizado con información al 28 de marzo de 2011

3/ Considera la estructura productiva de la región para el año 2007 según cifras del INEI.

En servicios financieros se considera como ponderación el promedio nacional para dicho año (1,8 por ciento).

Fuente: MINAG, MINEM, OSINERMIN, Cemento Andino, MEF y SBS.

Elaboración: BCRP, Sucursal Huancayo.

1.1.1 Producción Agropecuaria

La producción agropecuaria mensual creció 3,5 por ciento con relación a enero de 2010, por el comportamiento positivo de los subsectores agrícola (1,7 por ciento) y pecuario (5,3 por ciento). En el primer caso, por los buenos resultados en alfalfa, cacao,

arveja grano verde y frijól grano seco; mientras que en la parte pecuaria por el incremento de carnes de ovino y vacuno y, leche de vacuno.

GRÁFICO Nº 1
VALOR BRUTO DE PRODUCCIÓN AGROPECUARIA
(Variación real 1/)

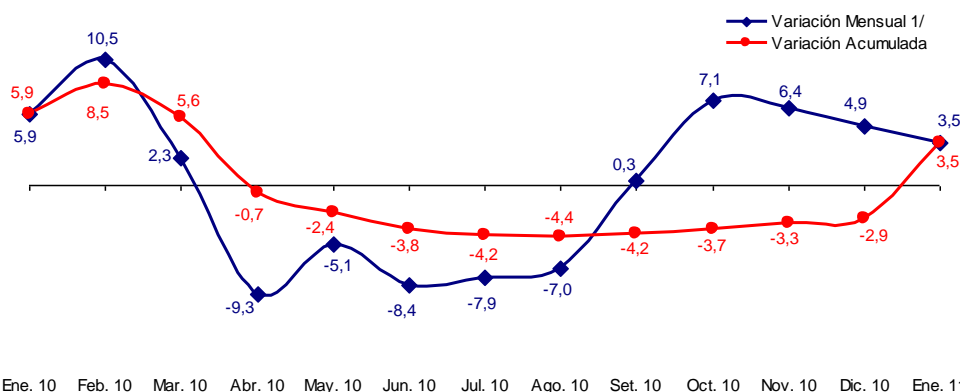

1/ Respecto a similar mes del año anterior.

Elaboración: BCRP, Sucursal Huancayo.

CUADRO N° 2
VALOR BRUTO DE PRODUCCIÓN AGROPECUARIA
(Variación real 1/)

SUB SECTOR	ENERO	
	2010	2011
Sub Sector Agrícola	4,6	1,7
Sub Sector Pecuario	7,2	5,3
Sector Agropecuario	5,9	3,5

1/ Respecto al mismo mes o periodo del año anterior

Fuente: MINAG.

Elaboración: BCRP, Sucursal Huancayo.

Sub Sector Agrícola Producción

El subsector creció 1,7 por ciento, por los mejores resultados en alfalfa (9,4 por ciento), cacao (63,0 por ciento), arveja grano verde (5,6 por ciento) y frijól grano seco (100,0 por ciento). En general, explicado por las mayores cosechas en zonas que cuentan con

riego y que no fueron afectadas por las fuertes precipitaciones pluviales. Esto último tuvo incidencia en cultivos como papa (-22,6 por ciento), cuyo rendimiento cayó en 9,5 por ciento.

CUADRO N° 3
PRODUCCIÓN DE PRINCIPALES PRODUCTOS AGRÍCOLAS 1/
TM

CULTIVOS	ENERO		
	2010	2011	Var. %
Alfalfa	28 973	31 697	9,4
Arveja grano seco	0	0	-
Arveja grano verde	301	318	5,6
Avena forrajera	56	74	32,1
Cacao	27	44	63,0
Café	3	3	0,0
Cebada grano	0	1	-
Frijol grano seco	6	12	100,0
Haba grano seco	0	0	-
Maíz amiláceo	8	0	- 100,0
Maíz choclo	497	484	- 2,6
Olluco	0	0	-
Piña	186	222	19,4
Papa	4 367	3 378	- 22,6
Trigo	6	0	- 100,0
Tuna	2 768	2 209	- 20,2
Yuca	716	594	- 17,0

1/ Cifras Preliminares

Fuente: MINAG.

Elaboración: BCRP, Sucursal Huancayo.

GRÁFICO N° 2
VALOR BRUTO DE PRODUCCIÓN AGRÍCOLA
(Variación real 1/)

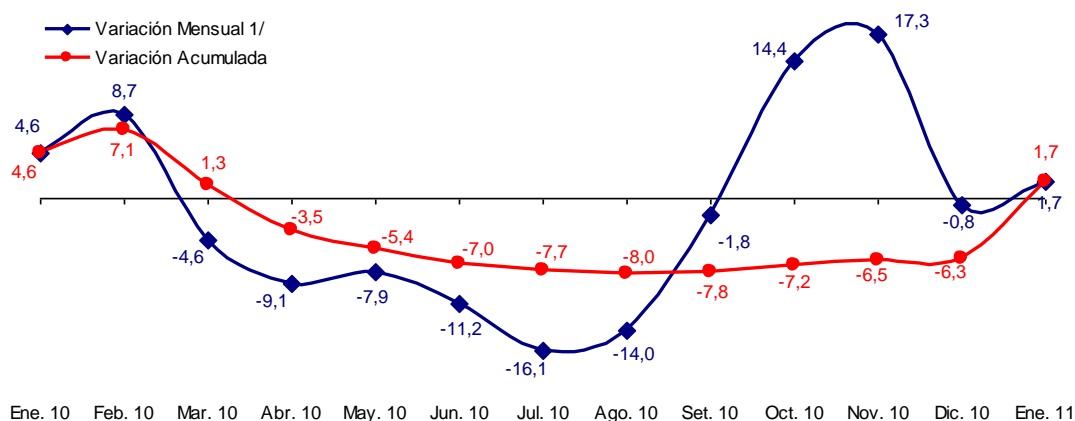

1/ Respecto a similar mes del año anterior.
Elaboración: BCRP, Sucursal Huancayo.

CUADRO N° 4
PRECIOS EN CHACRA DE PRINCIPALES CULTIVOS
(En nuevos soles por Kg.)

CULTIVOS	ENERO		Var. %
	2010	2011	
Arveja grano verde	1,51	1,18	- 22,1
Cacao	5,04	5,80	15,1
Frijol grano seco	1,94	2,32	19,7
Haba grano verde	0,92	0,80	- 13,6
Maíz choclo	0,83	0,80	- 3,6
Papa	0,45	0,56	24,1
Yuca	0,46	0,46	- 1,3

Fuente: MINAG.
Elaboración: BCRP, Sucursal Huancayo.

GRÁFICO N° 3
PARTICIPACIÓN EN EL VBP AGRÍCOLA
Enero 2011

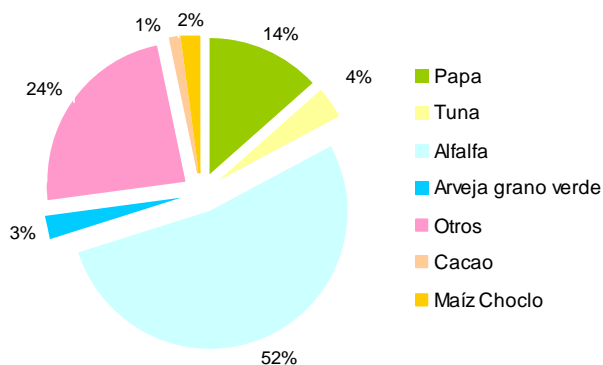

Elaboración: BCRP, Sucursal Huancayo.

Siembras

La superficie instalada fue de 7 359 has, superior en 43,7 por ciento respecto a enero de 2010, por efecto de las mayores instalaciones de trigo (36,4 por ciento), maíz amiláceo (650,0 por ciento), papa (278,6 por ciento) y cebada grano (61,3 por ciento); en general, motivado por la disponibilidad de aguas de avenida así como por la expectativa de mejores precios.

En lo que va de la campaña 2010 – 2011, las siembras crecieron ligeramente (0,6 por ciento) registrándose las mayores instalaciones en papa (4,3 por ciento), maíz amiláceo (2,2 por ciento), maíz choclo (14,4 por ciento) y frijol grano seco (12,0 por ciento), sin embargo las excesivas precipitaciones pluviales, veranillos y granizadas en algunas provincias de la región, implicó la pérdida de más de 550 has, sobresaliendo en papa y maíz amiláceo con 110 y 232 has, respectivamente.

CUADRO N° 5
SUPERFICIE SEMBRADA 1/
Has

CULTIVOS	ENERO			AGOSTO - ENERO		
	2010	2011	Var. %	2009/2010	2010/2011	Var. %
TRANSITORIOS	4 974	7 308	46,9	85 777	86 394	0,7
Arveja grano verde	5	24	380,0	1 091	1 248	14,4
Cebada grano	1 864	3 006	61,3	12 000	11 799	- 1,7
Frijol grano seco	77	214	177,9	1 555	1 741	12,0
Haba grano seco	6	87	1 350,0	5 670	5 743	1,3
Haba grano verde	6	18	200,0	1 121	1 305	16,4
Maíz amiláceo	46	345	650,0	17 611	17 997	2,2
Maíz amarillo	16	25	56,3	1 027	1 126	9,6
Maíz choclo	4	12	200,0	1 459	1 669	14,4
Oca	0	0	-	1 378	1 183	- 14,2
Olluco	0	95	-	2 378	2 351	- 1,1
Papa	84	318	278,6	17 262	17 996	4,3
Quinoa	6	77	1 183,3	2 669	2 673	0,1
Trigo	1 729	2 358	36,4	8 725	7 752	- 11,2
Yuca	81	1	- 98,8	858	735	- 14,3
Otros	1 050	728	- 30,7	10 973	11 076	0,9
PERMANENTES	148	51	- 65,5	228	115	- 49,6
Palto	9	5	- 44,4	43	40	- 7,0
Café	0	0	-	0	0	-
Otros	139	46	- 66,9	185	75	- 59,5
TOTAL	5 122	7 359	43,7	86 005	86 509	0,6

1/ Cifras preliminares

Fuente: MINAG.

Elaboración: BCRP, Sucursal Huancayo.

Sub Sector Pecuario

La producción pecuaria fue superior en 5,3 por ciento, debido a la mayor producción de carne de vacuno y ovino (1,6 y 6,9 por ciento, respectivamente) y leche de vacuno (43,8 por ciento).

Es de resaltar que, la ganadería ha estado favorecida por el desarrollo del proyecto Río Cachi, observándose además en los últimos años la ampliación de la frontera agrícola, principalmente en las provincias de Huanta y Huamanga.

**CUADRO N° 6
PRODUCCIÓN PECUARIA
TM**

ESPECIES	ENERO		
	2010	2011	Var. %
Carne de Alpaca	84	76	-9,3
Carne de Caprino	70	77	9,5
Carne de Llama	52	56	8,3
Carne de Ovino	309	331	6,9
Carne de Porcino	269	295	9,7
Carne de Vacuno	1 432	1 454	1,6
Leche Vacuno	1 257	1 807	43,8

Fuente: MINAG.

Elaboración: BCRP, Sucursal Huancayo.

**GRÁFICO N° 4
PARTICIPACIÓN EN EL VBP PECUARIO
Enero 2011**

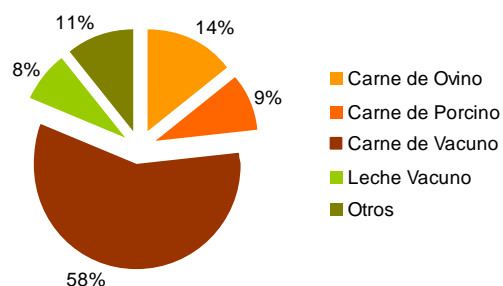

**GRÁFICO N° 5
VALOR BRUTO DE PRODUCCIÓN PECUARIA
(Variación real 1/)**

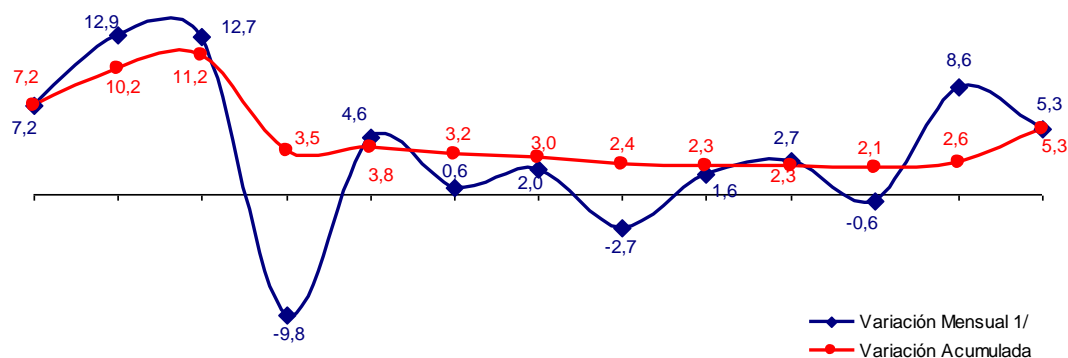

Ene. 10 Feb. 10 Mar. 10 Abr. 10 May. 10 Jun. 10 Jul. 10 Ago. 10 Set. 10 Oct. 10 Nov. 10 Dic. 10 Ene. 11

1/ Respecto a similar mes del año anterior.

Elaboración: BCRP, Sucursal Huancayo.

1.1.2 Producción de Electricidad

La generación eléctrica de la región cayó 0,1 por ciento, respecto a enero del año anterior, debido a que Electro Sur Medio no registró producción.

Es de mencionar que, la producción se concentra en las centrales operadas por Electrocentro, como las hidroeléctricas de Llusita, Quicapata y San Francisco, además de la termoeléctrica de Ayacucho.

**CUADRO N° 7
GENERACIÓN ELÉCTRICA 1/
Megavattios Hora (MWH)**

EMPRESA GENERADORA	ENERO		
	2010	2011	Var.%
Electro Sur Medio	2	0	-100,0
Electrocentro	1 325	1 326	0,1
TOTAL	1 327	1 326	- 0,1

1/ Variación en términos reales.

Fuente: OSINERGMIN.

Elaboración: BCRP, Sucursal Huancayo.

**GRÁFICO N° 6
GENERACIÓN ELÉCTRICA
(Megavatios Hora)**

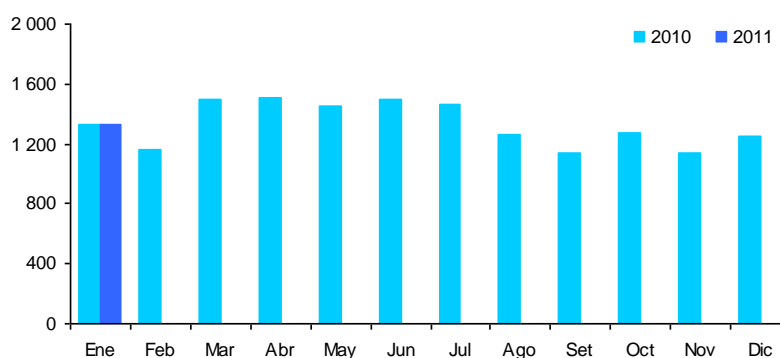

Elaboración: BCRP, Sucursal Huancayo.

1.1.3 Producción Minera

La producción minera se contrajo 6,7 por ciento, básicamente por la menor extracción de oro (-4,1 por ciento), plomo (-42,2 por ciento) y cobre (-26,6 por ciento), aunque aumentó en plata (3,2 por ciento).

**CUADRO N° 8
PRODUCCIÓN MINERA METÁLICA 1/
Contenido Fino**

MINERAL	ENERO		
	2010	2011	Var.%
Cobre (TMF)	47	34	- 26,6
Oro (KGF)	338	324	- 4,1
Plata (KGF)	21 958	22 656	3,2
Plomo (TMF)	610	352	- 42,2
Zinc (TMF)	2 027	1 568	- 22,6
TOTAL 1/			- 6,7

1/ Variación en términos reales.

Fuente: MINEM.

Elaboración: BCRP, Sucursal Huancayo.

**GRÁFICO N° 7
VALOR BRUTO DE PRODUCCIÓN MINERA
(Variación real 1/)**

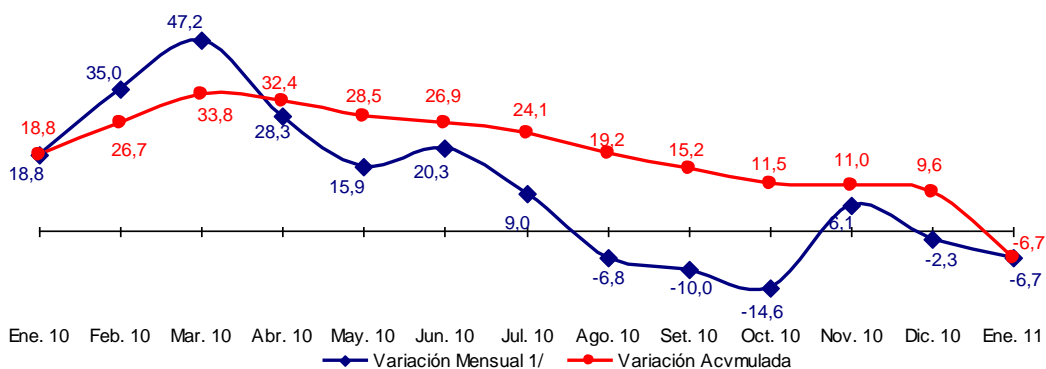

1/ Respecto a similar mes del año anterior.

Elaboración: BCRP, Sucursal Huancayo.

Durante el año, destacó por su contribución al VBP minero, el oro, la plata y el zinc con una participación de 41, 40 y 16 por ciento respectivamente. En el caso del oro, destacó la producción de la Minera Laytaruma con el 71 por ciento de participación; mientras que en plata sobresalió la Minera Suyamarca con un

94 por ciento de la producción. La cotización internacional del oro fue de US\$ 1 361 la onza troy, superior en 22 por ciento respecto a enero del año pasado (US\$ 1 118), debido a la mayor demanda de los inversionistas por este metal refugio.

GRÁFICO N° 8
PRODUCCIÓN DE ORO Y COTIZACIÓN INTERNACIONAL

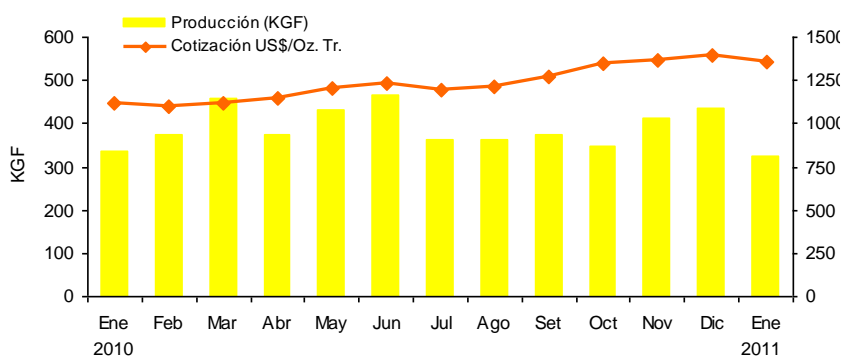

Elaboración: BCRP, Sucursal Huancayo.

GRÁFICO N° 9
PARTICIPACIÓN EN EL VBP MINERO
Enero 2011

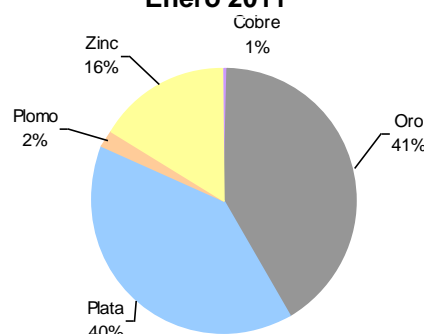

Cabe indicar que el 2010, la actividad minera permitió que la región percibiera por concepto de canon y regalías mineras la suma de S/. 48,7 millones. De otro lado, se espera que

en los próximos años se desarrollen importantes inversiones en el sector, considerando que actualmente existen más de 70 proyectos en la fase de exploración.

1.1.4 Construcción

El indicador del sector, medido a través de las ventas de cemento, registró una expansión de 3,0 por ciento, por la demanda para ejecución

de proyectos públicos así como para la construcción de viviendas y de pequeños centros comerciales.

GRÁFICO N° 10
VENTAS DE CEMENTO
EN TM

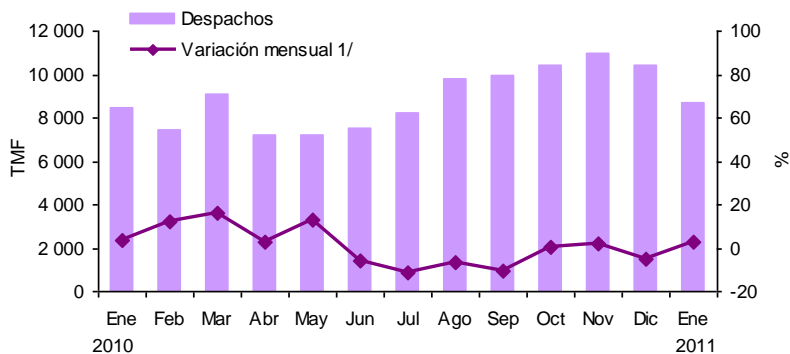

Elaboración: BCRP, Sucursal Huancayo.

**CUADRO N° 9
INDICADOR DEL SECTOR CONSTRUCCIÓN 1/**

	ENERO		
	2010	2011	Var.%
Ventas de Cemento (TM)	8 456	8 708	3,0
TOTAL 1/			3,0

1/ Variación en términos reales.

Fuente: Cemento Andino.

Elaboración: BCRP, Sucursal Huancayo.

1.2 Turismo

Las visitas turísticas a la región disminuyeron en 2,2 por ciento, por el menor flujo de visitantes nacionales (-2,9 por ciento) aunque se expandió el de extranjeros (19,3 por ciento). Se espera que en los próximos años como resultado del asfaltado de la carretera Ayacucho – Abancay, se pongan en valor muchos atractivos arqueológicos, históricos y naturales que existen en la ruta y se integre el corredor turístico Ayacucho – Apurímac – Cuzco, las mismas que son foco de las

culturas andinas Wari – Chanca – Inca, hecho que permitiría atraer parte de los turistas que visitan el Cusco así como crear interés en estas nuevas rutas, que por el mal estado de las carreteras no pueden ser explotadas apropiadamente y que se traduce en una escasa visita de turistas con la consecuente limitada oferta hotelera y la baja calidad de servicios, tanto en las regiones de Ayacucho y Apurímac.

**CUADRO N° 10
ARRIBOS A ESTABLECIMIENTOS DE HOSPEDAJE**

	ENERO		
	2010	2011	Var. %
Arribos Nacionales	17 454	16 951	-2,9
Arribos Extranjeros	560	668	19,3
TOTAL	18 014	17 619	-2,2

Fuente: MINCETUR - Ayacucho

Elaboración: BCRP, Sucursal Huancayo.

II. SECTOR EXTERNO

2.1 Exportaciones

Las exportaciones de la región totalizaron US\$ 10,3 millones, superior en 33,5 por ciento, debido a las mayores ventas de productos tradicionales (26,4 por ciento), como oro y plomo hacia Suiza y China, respectivamente. De otro lado, el avance de

los productos no tradicionales (207,8 por ciento), se sustentó en los mayores embarques de cacao con destino a Venezuela, Colombia y Bélgica, así como de prendas de vestir a EUA.

CUADRO N° 11
EXPORTACIONES POR GRUPO DE PRODUCTOS 1/
(Valor FOB en miles de US\$)

	ENERO		
	2010	2011	Var. %
PRODUCTOS TRADICIONALES	7 399	9 354	26,4
Agrícolas	0	0	-
Mineros	7 399	9 354	26,4
PRODUCTOS NO TRADICIONALES	302	929	207,8
Agropecuarios	302	892	195,4
Textiles	0	20	-
Químicos	0	9	-
Otros No Tradicionales	0	8	-
TOTAL	7 701	10 283	33,5

1/ Información preliminar

Fuente: SUNAT.

Elaboración: BCRP, Sucursal Huancayo.

En enero, los productos tradicionales participaron con el 91 por ciento y los no tradicionales con el 9 por ciento del total. Entre los principales países de destino, resaltan Suiza, India y China que concentraron el 91 por ciento del total

exportado, compuesto principalmente de concentrados mineros de oro, zinc y plomo. De otro lado, entre los principales productos de exportación se tienen al oro, zinc y plomo con una participación de 45, 36 y 9 por ciento, respectivamente.

GRÁFICO N° 11
EXPORTACIONES POR PRODUCTO
Enero 2011



GRÁFICO N° 12
EXPORTACIONES POR PAÍS DESTINO
Enero 2011



Fuente: SUNAT.

Elaboración: BCRP, Sucursal Huancayo.

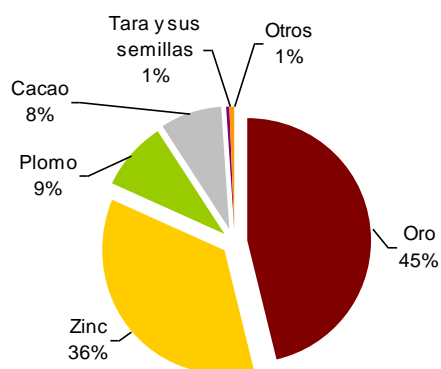
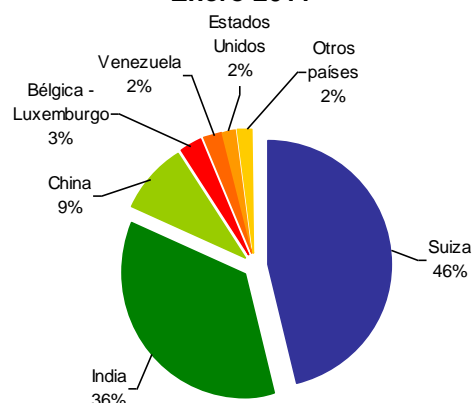
CUADRO N° 12
PRINCIPALES PAISES DE DESTINO Y PRINCIPAL PRODUCTO EXPORTADO
Enero 2011

PAÍS	MILES DE US\$	PRODUCTO
Suiza	4 745	Oro
India	3 666	Zinc
China	944	Plomo
Bélgica - Luxemburgo	309	Cacao
Venezuela	225	Cacao
Estados Unidos	199	Cacao, prendas de vestir.
Otros países	196	Cacao, tara, curtientes.
TOTAL	10 283	

Fuente: SUNAT.

Elaboración: BCRP, Sucursal Huancayo.

GRÁFICO N° 13
ESTRUCTURA DE EXPORTACIONES POR GRUPO DE PRODUCTOS
Enero 2011

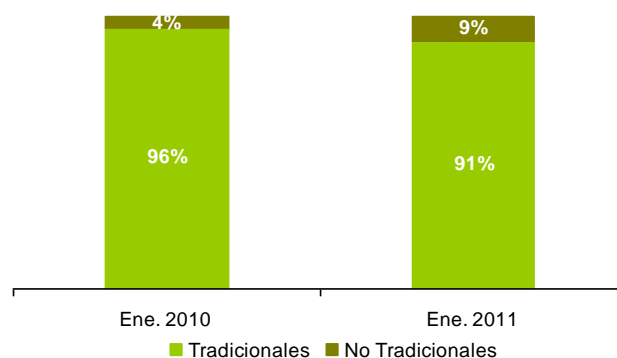

Elaboración: BCRP, Sucursal Huancayo.

III. FINANZAS PÚBLICAS

3.1 Gobierno Central

Los ingresos captados por la SUNAT totalizaron S/. 5,2 millones, monto superior en 38,5 por ciento a enero del año pasado,

por la mayor recaudación del Impuesto a la Renta (33,4 por ciento) e IGV (52,5 por ciento).

GRÁFICO N° 14
RECAUDACIÓN TRIBUTARIA
(Miles de nuevos soles)

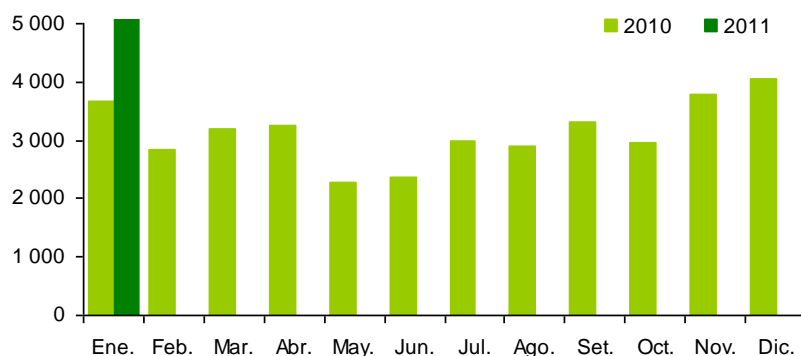

Elaboración: BCRP, Sucursal Huancayo.

CUADRO N° 13
INGRESOS CORRIENTES DEL GOBIERNO CENTRAL
(Miles de nuevos soles)

CONCEPTO	ENERO		
	2010	2011	Var. % 1/
I. INGRESOS TRIBUTARIOS	3 656	5 172	38,5
1. Impuesto a la Renta	2 035	2 773	33,4
Personas Naturales	599	852	39,2
Personas Jurídicas	1 414	1 891	30,9
Regularización	22	30	33,9
2. Impuesto a la Importación	0	0	-
3. Impuesto General a las Ventas (IGV)	1 283	1 998	52,5
Operaciones Internas	1 283	1 998	52,5
Operaciones Externas	0	0	-
4. Impuesto Selectivo al Consumo (ISC)	2	2	- 14,8
5. Otros Ingresos Tributarios	337	400	16,1
6. Devoluciones	0	0	-
II. INGRESOS NO TRIBUTARIOS	0	0	-
TOTAL	3 656	5 173	38,5

1/ Variación en términos reales

Fuente: SUNAT.

Elaboración: BCRP, Sucursal Huancayo.

3.2 Gobierno Regional

La ejecución del gasto por el Gobierno Regional sumó S/. 33,0 millones, monto inferior en 13,3 por ciento respecto a enero

de 2010, sustentado en los menores Gastos Corrientes (-8,5 por ciento) y de Capital (-97,6 por ciento).

CUADRO N° 14
GASTOS COMPROMETIDOS DEL GOBIERNO REGIONAL
POR GENÉRICA DE GASTO
(Miles de nuevos soles)

	ENERO		
	2010	2011	Var. % 1/
GASTOS CORRIENTES	35 264	32 979	-8,5
Personal y Oblig. Sociales	28 943	27 860	-5,8
Pensiones y Prestac. Sociales	4 783	4 739	-3,0
Bienes y Servicios	1 435	313	-78,7
Otros Gastos Corrientes	103	67	-36,2
GASTOS DE CAPITAL	2 026	49	-97,6
Adq. de Act. no Financieros	2 026	49	-97,6
Otros Gastos de capital	0	0	-
TOTAL	37 290	33 028	-13,3

1/ Variación en términos reales.

Fuente: Gobierno Regional de Ayacucho.

Elaboración: BCRP, Sucursal Huancayo.

En el primer mes del año, los gastos del Gobierno Regional se financiaron en un 99,9 por ciento con Recursos Ordinarios

(transferencias del Gobierno Central) y la diferencia con Recursos Directamente Recaudados.

CUADRO N° 15
GASTOS COMPROMETIDOS DEL GOB. REGIONAL
POR FUENTE DE FINANCIAMIENTO
(Miles de nuevos soles)

FUENTES	ENERO		
	2010	2011	Var. %
Recursos Ordinarios	36 736	33 010	- 12,1
Recursos Directamente Recaudados	355	19	- 94,9
Recursos Determinados	0	0	-
Donaciones y Transferencias	199	0	- 100,0
TOTAL	37 290	33 028	- 13,3

1/ Variación en términos reales.

Fuente: Gobierno Regional de Ayacucho

Elaboración: BCRP, Sucursal Huancayo.

Las inversiones del Gobierno Regional fueron de S/. 0,05 millones, inferior en 97,6 por ciento con relación a enero del 2010, al ejecutarse menores gastos en Agricultura

(-31,2 por ciento) y Transportes (-100,0 por ciento) y que obedece al proceso de cambio de administración, hecho que retrasa la ejecución de las obras públicas.

CUADRO N° 16
INVERSIONES DEL GOBIERNO REGIONAL POR SECTORES
(Miles de nuevos soles)

SECTORES	ENERO		
	2010	2011	Var. % 1/
Administración y Planeamiento	0	0	-
Agraria	70	49	- 31,2
Protección y Previsión Social	0	0	-
Defensa y Seguridad Nacional	0	0	-
Educación y Cultura	0	0	-
Energía y Recursos Minerales	0	0	-
Industria, Comercio y Servicios	0	0	-
Pesca	0	0	-
Salud y Saneamiento	0	0	-
Trabajo	0	0	-
Transportes	1 956	0	- 100,0
Vivienda y Desarrollo Urbano	0	0	-
TOTAL	2 026	49	- 97,6

1/ Variación en términos reales.

Fuente: Gobierno Regional de Ayacucho.

Elaboración: BCRP, Sucursal Huancayo.

IV. MONEDA Y CRÉDITO

El sistema financiero observó un desempeño positivo al continuar la expansión de los depósitos y colocaciones en 17,4 y 22,2 por ciento respectivamente, con relación a enero del año pasado.

Respecto a la morosidad, se registró un aumento de 1,4 puntos porcentuales, situándose el ratio en 4,7 por ciento.

4.1 Depósitos del Sistema Financiero

Los depósitos en el sistema financiero totalizaron S/. 277,3 millones, saldo superior en 17,4 por ciento, explicado por los mayores depósitos en moneda nacional (26,2 por ciento), aunque contrarrestado parcialmente por la disminución en moneda

extranjera (-9,8 por ciento). Destacó el mayor crecimiento de las instituciones de microfinanzas (18,7 por ciento) respecto de las empresas bancarias (16,8 por ciento).

CUADRO N° 17
DEPÓSITOS DEL SISTEMA FINANCIERO
(Miles de nuevos soles)

	ENERO		
	2010	2011	Var. % 1/
Empresas Bancarias	156 864	187 253	16,8
Instituciones de Microfinanzas	74 277	90 073	18,7
Cajas Municipales	45 498	61 005	31,2
Cajas Rurales	26 184	27 067	1,2
Empresas Financieras	2 596	2 001	-24,6
TOTAL	231 141	277 325	17,4
En M/N	174 840	225 441	26,2
En M/E	56 301	51 884	-9,8

1/ Variación en valores reales

Fuente: SBS.

Elaboración: BCRP, Sucursal Huancayo.

GRÁFICO N° 15
DEPÓSITOS DEL SISTEMA FINANCIERO
(Miles de nuevos soles)

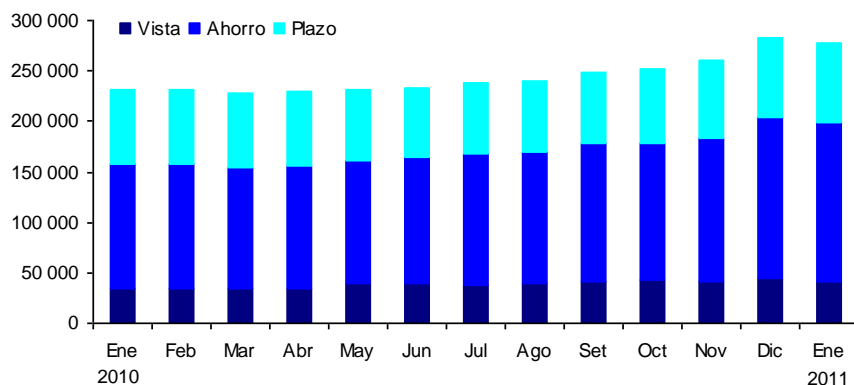

Elaboración: BCRP, Sucursal Huancayo.

Según modalidades de captación, los depósitos a la vista y ahorro crecieron en 15,5 y 26,5 por ciento respectivamente; en tanto que los de plazo sólo aumentaron 3,2 por ciento mostrando una recuperación respecto de meses pasados. En el primer caso, por los mayores pagos de los gobiernos locales para la compra de bienes y servicios, y pago a empresas que vienen ejecutando

algunas obras de infraestructura. Respecto a los depósitos de ahorro, el comportamiento se explicó por que los trabajadores del sector minero aún mantienen sus ingresos por utilidades mineras en el sistema financiero, a los que se sumarían los ahorros de empresas vinculadas al sector de la construcción. De otro lado, los mayores depósitos a

plazo, se explican por las mejores tasas de interés pagadas por el sistema financiero.

En el total de depósitos captados en la región, el Banco de Crédito mantuvo su

liderazgo al captar el 30,7 por ciento, seguido del Banco Interbank con 27,6 por ciento.

CUADRO N° 18
EVOLUCIÓN SEGÚN TIPO DE DEPÓSITOS
(Miles de nuevos soles) 1/

	ENERO		
	2010	2011	Var. % 1/
Vista	34 315	40 494	15,5
Ahorro	123 020	159 027	26,5
Plazo	73 806	77 805	3,2
TOTAL	231 141	277 325	17,4

1/ Variación en valores reales.

Fuente: SBS.

Elaboración: BCRP, Sucursal Huancayo.

CUADRO N° 19
PARTICIPACIÓN EN LOS DEPÓSITOS
(En porcentaje)

ENTIDAD	ENERO		
	Miles de S/.	Mes	Acumulado
Banco de Crédito	85 048	30,7	30,7
Interbank	76 444	27,6	58,2
CMAC Ica	43 975	15,9	74,1
CRAC Señor de Luren	26 943	9,7	83,8
Banco Continental	22 402	8,1	91,9
CMAC Huancayo	11 379	4,1	96,0
CMAC Arequipa	4 412	1,6	97,6
Mibanco	3 348	1,2	98,8
Financiera Crediscotia	1 955	0,7	99,5
CMAC Piura	1 240	0,4	99,9
CRAC Nuestra Gente	124	0,0	100,0
Financiera Edyficar	46	0,0	100,0
Banco Financiero	10	0,0	100,0
TOTAL	277 325	100,0	

Fuente: SBS.

Elaboración: BCRP, Sucursal Huancayo.

4.2 Crédito del Sistema Financiero

El crédito al sector privado registró un saldo de S/. 502,2 millones, mayor en S/. 100 millones a lo registrado en enero del año anterior, equivalentes a un incremento de 22,2 por ciento, sustentado en los préstamos otorgados a pequeñas y micro empresas del sector comercio y servicios así como de créditos de consumo a empleados públicos y del sector privado.

Según tipos de créditos, el mayor porcentaje se orientó a las pequeñas y microempresas (52,1 por ciento del total), siguiendo en orden de importancia los créditos de consumo (28,8 por ciento) y los comerciales (15,1 por ciento). Los créditos de consumo son otorgados vía convenio a empleados de instituciones públicas y privadas, destacando el sector educación y salud; mientras que en la categoría comercial, resaltaron los

préstamos a ferreterías para atender pedidos de materiales de construcción; a grifos, para abastecimiento de combustible, y a empresas orientadas al rubro de consumo masivo (abarrotes). Respecto a los créditos hipotecarios, la baja participación (4,0 por ciento) obedece a la escasa disponibilidad de áreas libres dentro del centro de la ciudad que impide el desarrollo de proyectos inmobiliarios masivos de viviendas, así como por las restricciones en cuanto a edificaciones por parte del Instituto Nacional de Cultura.

Por tipo de moneda, los créditos en soles crecieron en mayor proporción (24,3 por ciento) que en dólares (9,8 por ciento), lo cual contribuyó a la disminución de la dolarización de la cartera de créditos en 1,5

puntos porcentuales, situándose el ratio en 13,1 por ciento.

Las empresas bancarias tuvieron una mayor participación en el mercado crediticio con 51,5 por ciento, no obstante la brecha con las instituciones microfinancieras se viene acortando por las políticas más agresivas de expansión tanto en cobertura como de ingreso de nuevas instituciones a la región. Al respecto, desde el 2010 se observó el ingreso de la Caja Rural Nuestra Gente. En cuanto a liderazgo en el mercado de colocaciones, destacaron el Banco de Crédito y la CMAC Ica con 23,5 y 13,7 por ciento de participación, respectivamente.

CUADRO N° 20
CRÉDITOS DEL SISTEMA FINANCIERO
(Miles de nuevos soles)

	ENERO		
	2010	2011	Var. % 1/
Empresas Bancarias	203 987	258 697	24,1
Instituciones de Microfinanzas	198 272	243 549	20,2
Cajas Municipales	98 209	122 262	21,8
Cajas Rurales	26 288	29 975	11,6
Empresas Financieras	19 571	22 914	14,6
Edpymes	54 204	68 399	23,5
TOTAL	402 259	502 246	22,2
En M/N	343 622	436 480	24,3
En M/E	58 637	65 766	9,8

1/ Variación en valores reales

Fuente: SBS.

Elaboración: BCRP, Sucursal Huancayo.

CUADRO N° 21
COLOCACIONES POR TIPO DE CRÉDITO 1/

TIPO DE CREDITO	Var.%	Part.%
	Ene. 11/ Ene. 10	Enero 11
Comercial	-17,2	15,1
Consumo	67,1	28,8
Hipotecario	51,3	4,0
MES	43,0	52,1
TOTAL		100,0

1/ Variación en valores reales

Fuente: SBS.

Elaboración: BCRP, Sucursal Huancayo.

GRÁFICO N° 16
COLOCACIONES DEL SISTEMA FINANCIERO POR TIPO DE MONEDA
(Miles de nuevos soles)

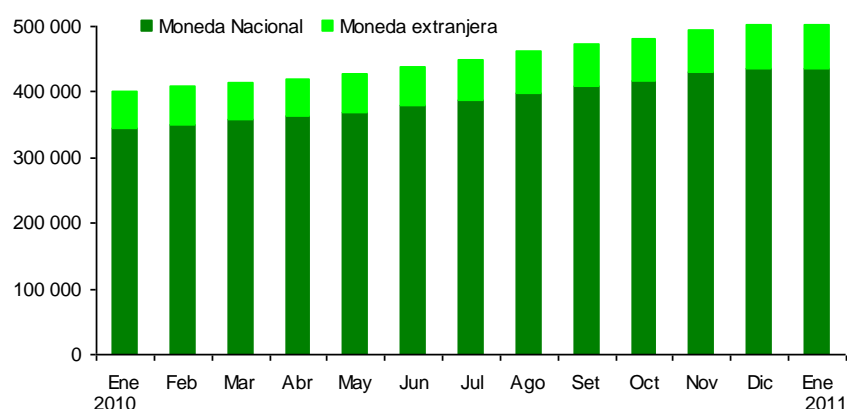

Elaboración: BCRP, Sucursal Huancayo.

CUADRO N° 22
PARTICIPACIÓN EN LOS CRÉDITOS
(En porcentaje)

ENTIDAD	ENERO		
	Miles de S/.	Mes	Acumulado
Banco de Crédito	117 989	23,5	23,5
CMAC Ica	68 576	13,7	37,1
Interbank	55 563	11,1	48,2
Mibanco	48 826	9,7	57,9
Banco Continental	36 063	7,2	65,1
Financiera Edyficar	34 890	6,9	72,1
CMAC Huancayo	30 890	6,2	78,2
Financiera Crediscotia	30 717	6,1	84,3
Edpyme Proempresa	22 914	4,6	88,9
CRAC Libertadores de Ayacucho	19 060	3,8	92,7
CMAC Arequipa	18 607	3,7	96,4
CRAC Los Andes	7 569	1,5	97,9
CMAC Piura	4 188	0,8	98,7
CRAC Señor de Luren	2 270	0,5	99,2
Financiera Efectiva	1 832	0,4	99,5
Financiera TFC	960	0,2	99,7
CMAC Nuestra Gente	1 077	0,2	99,9
Banco Financiero	257	0,1	100,0
TOTAL	502 246	100,0	

Fuente: SBS.

Elaboración: BCRP, Sucursal Huancayo.

4.3 Morosidad del Sistema Financiero

El ratio de cartera pesada fue de 4,7 por ciento, superior en 1,4 puntos porcentuales respecto a enero del año anterior, resaltando la baja morosidad de las empresas bancarias

(3,6 por ciento) en contraste con las cajas rurales, cuyo ratio se ubicó en 7,4 por ciento.

CUADRO N° 23
MOROSIDAD DEL SISTEMA FINANCIERO
(En porcentaje de las colocaciones brutas)

	ENERO		
	2010	2011	Var.
Empresas Bancarias	1,9	3,6	1,7
Empresas Financieras	3,0	6,0	3,0
Cajas Municipales	4,2	5,7	1,5
Cajas Rurales	9,6	7,4	-2,2
Edpymes	3,4	4,5	1,1
Total	3,3	4,7	1,4

Fuente: SBS e instituciones del sistema financiero.
Elaboración: BCRP, Sucursal Huancayo.

4.4 Crédito a la Pequeña y Microempresa

El crédito otorgado a la pequeña y microempresa creció 43,0 por ciento, en términos reales, respecto a enero de 2010, siendo las microfinancieras las que registran

una mayor atención a este sector, con una participación de 61,2 por ciento del total, sobresaliendo en ellas las cajas municipales y las empresas financieras.

CUADRO N° 24
CRÉDITO A LA PEQUEÑA Y MICROEMPRESA
(Miles de nuevos soles)

INSTITUCIONES	ENERO		
	2010	2011	Var. % 1/
Empresas Bancarias	63 865	109 416	67,7
Instituciones de Microfinanzas	129 002	172 364	30,8
Empresas Financieras	34 594	47 315	33,9
Cajas Municipales	67 941	92 333	33,0
Cajas Rurales	17 356	20 608	16,2
Edpymes	9 111	12 107	30,1
TOTAL	192 867	281 779	43,0

1/ Variación en valores reales
Fuente: SBS.
Elaboración: BCRP, Sucursal Huancayo.

INFORMACIÓN ESTADÍSTICA MENSUAL

ANEXO 1

AYACUCHO: PRODUCCIÓN AGROPECUARIA
(En toneladas)

CULTIVOS	2010												2011
	Ene	Feb	Mar	Abr	May	Jun	Jul	Ago	Set	Oct	Nov	Dic	Ene
AGRÍCOLA													
Ajo	0	18	107	217	292	350	192	4	20	38	62	54	51
Alfalfa	28 973	31 948	33 832	31 939	29 357	27 298	25 136	23 100	25 530	27 407	30 237	30 041	31 697
Arroz cáscara	0	174	380	306	120	0	0	0	0	0	0	0	0
Arveja grano seco	0	0	9	312	1 678	1 397	208	0	1	0	0	5	0
Arveja grano verde	301	590	703	836	64	13	39	101	144	120	78	32	318
Avena forrajera	56	483	2 264	15 636	14 518	777	74	0	0	0	0	0	74
Cacao	27	52	156	540	1 509	1 874	1 221	386	166	131	124	77	44
Café	3	39	184	748	1 490	1 407	433	137	0	0	0	0	3
Cebada grano	0	0	2	186	2 615	7 776	2 191	340	33	37	121	166	1
Cebolla	171	459	754	625	625	360	22	48	40	0	62	87	288
Frijol grano seco	6	18	42	276	671	411	81	73	54	17	0	1	12
Haba grano seco	0	1	10	496	2 154	2 004	343	0	2	0	0	1	0
Haba grano verde	262	577	813	1 046	182	6	5	0	17	214	184	103	265
Lúcuma	21	31	44	40	42	46	34	31	30	30	25	30	18
Maíz amarillo duro	126	551	803	326	119	80	35	32	8	0	0	0	123
Maíz amiláceo	8	1	32	1 080	6 837	7 255	1 042	0	0	0	5	0	0
Maíz choclo	497	1 987	2 708	2 612	386	31	0	13	57	156	211	178	484
Naranja	63	179	378	538	841	832	454	251	108	54	51	42	53
Oca	0	0	57	949	2 615	1 625	23	0	0	0	0	0	0
Olluco	0	0	68	1 166	5 415	3 099	96	0	0	0	0	0	0
Palto	293	360	442	485	493	461	399	350	271	320	322	344	529
Papa	4 367	10 941	21 350	40 037	67 106	39 675	5 203	92	66	114	1 455	1 517	3 378
Papaya	185	187	189	175	176	181	169	167	174	176	188	216	156
Piña	186	107	40	9	1	0	18	78	432	924	1 112	298	222
Plátano	543	564	537	544	543	540	543	548	536	544	551	555	544
Quinoa	0	0	0	254	1 203	831	80	0	0	0	0	0	0
Trigo	6	1	5	67	1 395	4 878	2 319	132	57	82	118	266	0
Tomate	246	354	218	160	68	128	199	212	193	132	206	230	186
Tuna	2 768	5 818	4 391	1 635	412	83	47	31	67	138	244	616	2 209
Yuca	716	709	638	572	695	732	658	672	631	616	656	691	594
Zapallo	0	46	92	332	227	41	0	12	0	0	0	0	0
PECUARIO													
Carne de ovino	309	373	477	490	558	493	512	421	398	376	413	459	331
Carne de porcino	269	300	379	385	410	370	402	350	333	316	336	376	295
Carne de vacuno	1 432	1 598	1 894	2 079	2 227	2 020	2 096	1 817	1 542	1 501	1 500	1 850	1 454
Leche Vacuno	1 257	2 661	6 228	7 463	9 296	6 344	3 936	2 046	1 230	562	691	843	1 807

Fuente: MINAG

Elaboración: BCRP. Sucursal Huancayo.

ANEXO 2

**AYACUCHO: SIEMBRAS DE PRINCIPALES CULTIVOS
(En hectáreas)**

CULTIVOS	Ago. - Ene.	2009 - 2010							2010 - 2011					Ago. - Ene.	
	2009 - 2010	Ene	Feb	Mar	Abr	May	Jun	Jul	Ago	Set	Oct	Nov	Dic	Ene	2010 - 2011
Achita o kiwicha	147	1	0	2	0	0	2	0	0	1	12	32	20	9	74
Ajo	234	7	1	0	2	12	2	2	20	6	39	90	46	24	225
Arroz cáscara	322	0	0	0	0	0	0	0	0	78	134	172	0	0	384
Arveja grano seco	4 157	166	0	1	0	2	5	0	0	107	622	1 625	1 473	244	4 071
Arveja grano verde	1 091	5	1	18	28	65	34	40	97	218	486	292	131	24	1 248
Avena forrajera	2 820	765	3	0	0	0	0	0	4	35	218	968	1 241	130	2 596
Avena grano	455	6	0	0	0	0	0	0	0	0	152	378	163	11	704
Cacao	0	0	0	0	0	0	0	0	0	0	0	0	0	0	0
Café	0	0	0	0	0	0	0	0	0	0	0	0	0	0	0
Cebada forrajera	112	0	0	0	4	5	0	0	17	15	3	6	12	13	66
Cebada grano	12 000	1 864	156	31	3	136	137	4	5	18	330	2 644	5 796	3 006	11 799
Cebolla	323	37	7	6	0	1	6	14	28	51	71	27	54	12	243
Frijol grano seco	1 555	77	36	16	15	38	5	0	22	118	295	405	687	214	1 741
Haba grano seco	5 670	6	2	0	0	0	0	1	63	746	2 242	1 937	668	87	5 743
Haba grano verde	1 121	6	2	0	1	88	92	16	91	310	554	248	84	18	1 305
Maíz amarillo duro	1 027	16	19	4	0	0	0	0	166	415	240	224	56	25	1 126
Maíz amiláceo	17 611	46	0	3	6	0	0	0	79	1 475	6 920	6 189	2 989	345	17 997
Maíz choclo	1 459	4	0	0	21	18	9	41	123	361	673	376	124	12	1 669
Maní para aceite	0	0	0	0	0	0	0	6	54	73	28	0	0	0	155
Oca	1 378	0	0	0	0	0	0	0	22	223	575	285	78	0	1 183
Olluco	2 378	0	0	0	0	0	0	0	40	324	918	760	214	95	2 351
Palto	43	9	17	3	2	2	0	0	12	0	0	0	23	5	40
Papa	17 262	84	0	2	3	3	50	144	401	1 154	5 976	7 828	2 319	318	17 996
Quinua	2 669	6	0	0	0	0	0	0	0	167	914	1 136	379	77	2 673
Tomate	74	3	9	14	15	13	7	15	17	19	13	16	15	5	85
Trigo	8 725	1 729	107	46	13	166	156	2	5	1	183	1 006	4 199	2 358	7 752
Yuca	858	81	6	1	2	0	0	23	52	228	195	256	3	1	735
Zanahoria	193	4	0	2	2	3	7	2	17	38	60	26	22	12	175
Zapallo	58	0	1	0	0	0	0	0	1	1	21	8	9	6	46

Fuente: MINAG

Elaboración: BCRP. Sucursal Huancayo.

ANEXO 3

AYACUCHO: PRODUCCIÓN ELÉCTRICA
(MWH)

EMPRESA GENERADORA	2010												2011
	Ene	Feb	Mar	Abr	May	Jun	Jul	Ago	Set	Oct	Nov	Dic	Ene.
Electro Sur Medio	2	2	2	2	3	0	2	0	0	0	0	0	0
C. T. Tambo Quemado	2	2	2	2	3	0	2	0	0	0	0	0	0
C.H. Chaviña	0	0	0	0	0	0	0	0	0	0	0	0	0
C.H. Incuyo	0	0	0	0	0	0	0	0	0	0	0	0	0
C.H. Pausa	0	0	0	0	0	0	0	0	0	0	0	0	0
C.T. Andamarca	0	0	0	0	0	0	0	0	0	0	0	0	0
C.T. Cora Cora	0	0	0	0	0	0	0	0	0	0	0	0	0
C.T. Pausa	0	0	0	0	0	0	0	0	0	0	0	0	0
Electrocentro	1 325	1 162	1 496	1 510	1 446	1 498	1 466	1 257	1 144	1 275	1 136	1 255	1 326
C.H. Llusita	557	460	510	495	509	482	506	483	485	496	485	510	490
C.H. Quicapata	257	261	460	494	523	508	503	414	330	376	305	324	252
C.H. San Francisco	511	441	526	517	412	508	457	361	329	403	347	421	585
C.T. Ayacucho	0	0	0	4	2	0	0	0	0	0	0	0	0
Total	1 327	1 165	1 498	1 512	1 449	1 498	1 468	1 257	1 144	1 275	1 136	1 255	1 326

C.H. - Central Hidroeléctrica

C.T. - Central Térmica

Fuente: OSINERGMIN.

Elaboración: BCRP. Sucursal Huancayo.

ANEXO 4

AYACUCHO: PRODUCCIÓN MINERA METÁLICA

MINERAL	2010												2011
	Ene	Feb	Mar	Abr	May	Jun	Jul	Ago	Set	Oct	Nov	Dic	Ene
Cobre (TMF)	47	56	51	59	66	63	52	58	52	65	62	44	34
Oro (KGF)	338	374	460	376	433	467	363	362	374	347	411	435	324
Plata (KGF)	21 958	25 638	30 222	26 536	27 770	29 386	28 497	27 810	26 100	25 577	29 813	33 677	22 656
Plomo (TMF)	610	414	552	388	449	442	491	511	466	441	352	467	352
Zinc (TMF)	2 027	1 914	2 000	2 033	2 116	1 928	2 101	2 055	1 973	2 139	2 073	2 253	1 568

Fuente: MINEM.

Elaboración: BCRP. Sucursal Huancayo.

ANEXO 5

**AYACUCHO: VENTAS DE CEMENTO
TM**

	2010												2011
	Ene	Feb	Mar	Abr	May	Jun	Jul	Ago	Sep	Oct	Nov	Dic	Ene
Ventas de Cemento	8 456	7 452	9 112	7 182	7 216	7 557	8 243	9 792	9 934	10 443	11 009	10 437	8 708
Total	8 456	7 452	9 112	7 182	7 216	7 557	8 243	9 792	9 934	10 443	11 009	10 437	8 708

Fuente: Cemento Andino.

Elaboración: BCRP. Sucursal Huancayo.

ANEXO 6

AYACUCHO: ARRIBOS POR CATEGORIAS

MESES	NO CATEGORIZADO				UNA ESTRELLA				DOS ESTRELLAS				TRES ESTRELLAS				TOTAL					
	2010		2011		2010		2011		2010		2011		2010		2011		2010			2011		
	Nac.	Ext.	Nac.	Ext.	Nac.	Ext.	Nac.	Ext.	Nac.	Ext.	Nac.	Ext.	Nac.	Ext.	Nac.	Ext.	Nac.	Ext.	Total	Nac.	Ext.	Total
Enero	15 698	372	15 082	509	633	8	739	4	517	10	357	41	606	170	773	114	17 454	560	18 014	16 951	668	17 619
Febrero	15 883	432			657	3			485	15			935	139			17 960	589	18 549			
Marzo	17 571	218			616	2			379	27			874	175			19 440	422	19 862			
Abril	18 545	529			780	0			569	44			1322	188			21 216	761	21 977			
Mayo	17 200	592			948	2			666	24			1 085	64			19 899	682	20 581			
Junio	15 927	553			831	2			771	67			1 512	132			19 041	754	19 795			
Julio	17 504	650			833	7			779	43			1 453	196			20 569	896	21 465			
Agosto	17 840	582			821	0			675	31			1 550	172			20 886	785	21 671			
Setiembre	15 996	506			870	8			662	27			1 125	141			18 653	682	19 335			
Octubre	17 179	393			876	2			815	15			1 202	179			20 072	589	20 661			
Noviembre	14 863	458			869	3			608	21			1 112	721			17 452	1 203	18 655			
Diciembre	15 316	350			803	2			361	55			951	119			17 431	526	17 957			
Ene - Ene.	15 698	372	15 082	509	633	8	739	4	517	10	357	41	606	170	773	114	17 454	560	18 014	16 951	668	17 619
Var. % Ene. 11/10			-3,9	36,8			16,7	-50,0			-30,9	310,0			27,6	-32,9				-2,9	19,3	-2,2

Fuente: MINCETUR

Elaboración: BCRP, Sucursal Huancayo.

ANEXO 7

AYACUCHO: EXPORTACIONES FOB POR GRUPO DE PRODUCTOS
(Miles de US\$)

PRODUCTOS	2010												2011
	Ene	Feb	Mar	Abr	May	Jun	Jul	Ago	Set	Oct	Nov	Dic	Ene
PRODUCTOS TRADICIONALES	7 399	2 580	9 991	3 391	3 833	13 872	7 186	8 967	8 421	6 328	11 113	6 459	9 354
Agrícolas	0	0	124	51	0	418	633	1 041	654	322	237	525	0
Café	0	0	124	51	0	418	633	1 041	654	322	237	525	0
Mineros	7 399	2 580	9 868	3 340	3 833	13 454	6 553	7 926	7 768	6 006	10 876	5 935	9 354
Cobre	529	0	0	0	0	0	0	0	0	0	1 572	186	0
Oro	1 110	2 580	2 452	1 940	2 767	2 991	3 266	3 579	4 305	4 400	4 243	4 487	4 745
Plata	0	0	0	0	0	8 958	0	0	0	0	0	0	0
Plomo	543	0	4 391	0	1 066	1 098	948	97	3 462	1 606	4 980	1 262	944
Zinc	5 217	0	3 025	1 401	0	408	2 339	4 250	0	0	81	0	3 666
PRODUCTOS NO TRADICIONALES	302	328	599	676	709	1 114	1 045	1 873	1 756	1 085	1 414	1 784	929
Agropecuarios	302	299	599	654	693	1 054	979	1 293	1 681	1 058	1 329	893	892
Arvejas	0	0	0	0	0	0	0	0	0	0	0	0	0
Cacao	0	140	229	543	273	673	622	1 011	1 257	736	1 104	862	820
Cúrcuma	0	0	0	0	0	0	0	0	0	0	48	0	0
Espárrago	0	0	0	0	0	0	0	0	0	0	0	0	20
Hortalizas frescas	0	0	0	0	0	0	0	0	0	0	0	0	0
Maca	0	2	0	0	0	2	0	0	0	0	0	0	0
Semillas de Tara	43	19	0	39	0	124	3	6	21	24	58	6	0
Tara	259	138	370	71	420	256	354	276	402	298	119	25	52
Textil	0	21	0	20	5	21	0	574	16	11	10	881	20
Fibra de vicuña	0	0	0	0	0	0	0	568	0	0	0	863	0
Prendas de vestir	0	21	0	20	5	21	0	6	16	11	10	18	20
Químicos	0	0	0	0	0	0	65	0	55	0	0	0	9
Curtientes	0	0	0	0	0	0	65	0	55	0	0	0	9
Otros No Tradicionales 1/	0	9	0	2	10	39	1	5	3	16	75	10	8
TOTAL EXPORTACIONES	7 701	2 908	10 590	4 067	4 542	14 987	8 231	10 840	10 177	7 413	12 527	8 243	10 283

1/ Metal mecánica y otros.

Fuente: SUNAT.

Elaboración: BCRP, Sucursal Huancayo.

ANEXO 8

AYACUCHO: EXPORTACIONES FOB POR BLOQUE ECONÓMICO Y PAISES
(Miles de US\$)

BLOQUE	2010												2011
	Ene	Feb	Mar	Abr	May	Jun	Jul	Ago	Set	Oct	Nov	Dic	Ene
I. AMÉRICA	763	201	3 234	2 014	281	247	836	1 580	1 124	797	1 587	724	542
TLCAN	746	166	2 437	372	151	130	799	305	726	297	1 142	119	208
Canadá	746	0	0	152	0	0	784	0	0	0	961	0	0
Estados Unidos	0	166	2 437	221	151	130	2	305	670	276	181	119	199
México	0	0	0	0	0	0	13	0	55	21	0	0	9
CAN	0	0	0	193	0	0	0	0	222	217	385	599	334
Bolivia	0	0	0	0	0	0	0	0	0	0	0	0	0
Colombia	0	0	0	0	0	0	0	0	5	0	277	112	109
Ecuador	0	0	0	2	0	0	0	0	0	0	0	0	0
Venezuela	0	0	0	191	0	0	0	0	217	217	108	488	225
MERCOSUR	17	30	797	1 449	130	117	24	1 174	171	86	60	0	0
Argentina	0	30	93	48	81	117	2	0	142	86	60	0	0
Brasil	0	0	703	1 401	0	0	0	1 161	0	0	0	0	0
Paraguay	0	0	0	0	0	0	22	0	0	0	0	0	0
Resto MERCOSUR	17	0	0	0	49	0	0	13	29	0	0	0	0
CHILE	0	0	0	0	0	0	12	102	5	100	0	0	0
RESTO DE AMÉRICA	0	5	0	0	0	0	0	0	0	98	0	6	0
II. EUROPA	1 333	2 637	2 910	2 014	2 975	13 104	3 908	5 959	5 549	4 841	3 957	6 046	5 132
UNIÓN EUROPEA	222	57	459	74	207	10 114	1 426	2 379	1 244	441	672	1 553	387
Alemania	0	0	197	51	0	9 250	675	526	0	142	73	420	0
Bélgica - Luxemburgo	0	0	156	0	0	545	456	480	511	129	390	239	309
Dinamarca	0	0	0	0	0	0	0	96	0	0	0	0	0
España	100	0	0	0	125	227	0	216	0	87	0	0	0
Finlandia	0	0	0	0	0	0	0	0	0	0	0	0	0
Francia	43	0	0	0	0	92	70	6	74	0	0	6	0
Inglaterra	0	0	0	0	0	0	0	0	0	0	0	0	0
Italia	0	18	0	23	43	0	0	611	80	0	85	863	0
Rusia	0	0	0	0	0	0	0	0	0	0	0	0	0
Suecia	0	0	0	0	0	0	0	0	0	0	0	0	0
Países Bajos	79	40	106	0	40	0	100	444	562	49	99	0	52
Resto Unión Europea	0	0	0	0	0	0	126	0	17	33	26	26	26
SUIZA	1 110	2 580	2 452	1 940	2 767	2 991	2 482	3 579	4 305	4 400	3 284	4 492	4 745
RESTO DE EUROPA	0	0	0	0	0	0	0	0	0	0	0	0	0
III. ASIA	5 605	70	2 087	23	1 286	1 634	3 465	183	3 488	1 775	6 983	1 448	4 609
China	5 542	20	2 079	0	1 149	1 098	3 293	123	3 488	1 356	5 381	1 448	944
Hong Kong	0	0	0	0	0	0	0	0	0	0	0	0	0
India	0	0	0	0	0	0	0	0	0	0	0	0	3 666
Japón	0	31	0	0	0	0	0	0	0	0	0	0	0
República de Corea	63	0	0	0	0	408	0	0	0	250	1 252	0	0
Tailandia	0	0	0	0	0	0	0	0	0	0	0	0	0
Taiwan	0	0	0	0	0	0	0	0	0	0	0	0	0
Resto de Asia	0	19	9	23	137	128	171	60	0	169	350	0	0
IV. AFRICA	0	0	0	0	0	0	23	3 118	0	0	0	25	0
Sudafrica	0	0	0	0	0	0	23	3 118	0	0	0	25	0
V. OCEANIA	0	0	2 359	16	0	1	0	0	16	0	0	0	0
Australia	0	0	2 359	16	0	0	0	0	16	0	0	0	0
Resto de Oceanía	0	0	0	0	0	1	0	0	0	0	0	0	0
TOTAL	7 701	2 908	10 590	4 067	4 542	14 987	8 231	10 840	10 177	7 413	12 527	8 243	10 283

Fuente: SUNAT.

Elaboración: BCRP, Sucursal Huancayo.

ANEXO 9

**AYACUCHO: INGRESOS CORRIENTES DEL GOBIERNO CENTRAL
(Miles de nuevos soles)**

CONCEPTO	2010												2011
	Ene	Feb	Mar	Abr	May	Jun	Jul	Ago	Set	Oct	Nov	Dic	Ene
I. INGRESOS TRIBUTARIOS	3 656	2 831	2 763	3 261	2 272	2 375	2 497	2 892	3 316	2 970	3 365	4 055	5 172
1. Impuesto a la Renta	2 035	1 512	1 603	1 780	1 135	1 254	1 292	1 538	1 782	1 576	1 827	2 062	2 773
- Personas Naturales	599	345	367	379	328	350	400	437	486	393	456	475	852
- Personas Jurídicas	1 414	1 139	971	846	701	845	857	1 038	1 267	1 123	1 334	1 567	1 891
- Regularización	22	28	265	555	105	59	35	63	30	60	37	20	30
2. Impuesto a la Importación	0	0	0	0	0	0	0	0	0	0	0	0	0
3. Impuesto General a las Ventas	1 283	1 021	780	1 043	730	781	843	995	1 140	1 037	1 164	1 497	1 998
- Operaciones Internas	1 283	1 021	780	1 043	730	781	842	995	1 140	1 037	1 164	1 497	1 998
- Operaciones Externas	0	0	0	0	0	0	1	0					
4. Impuesto Selectivo al Consumo	2	2	1	2	2	1	2	2	2	2	2	2	2
5. Otros Ingresos Tributarios	337	297	379	436	406	340	360	357	392	356	373	494	400
II. INGRESOS NO TRIBUTARIOS	0	0	438	0	0	0	487	0	3	0	432	0	0
TOTAL	3 656	2 831	3 201	3 261	2 272	2 375	2 984	2 892	3 319	2 970	3 797	4 055	5 173

Fuente: SUNAT.

Elaboración: BCRP, Sucursal Huancayo.

ANEXO 10

**GOBIERNO REGIONAL DE AYACUCHO: GASTOS SEGÚN NATURALEZA
(Miles de nuevos soles)**

	2 010												2 011
	Ene	Feb	Mar	Abr	May	Jun	Jul	Ago	Set	Oct	Nov	Dic	Ene
GASTOS CORRIENTES	35 264	30 884	29 993	32 127	33 835	35 918	39 883	34 731	37 729	38 826	42 031	56 308	32 979
Personal y Oblig. Sociales	28 943	23 914	22 482	24 127	24 852	26 388	30 425	26 261	26 933	26 795	26 480	33 959	27 860
Obligaciones Previsionales	4 783	3 384	3 375	3 339	3 311	3 627	4 434	3 313	3 312	3 309	3 317	5 237	4 739
Bienes y Servicios	1 435	3 425	3 921	4 507	5 072	5 761	4 838	4 879	7 213	5 930	11 109	16 060	313
Otros Gastos Corrientes	103	161	215	154	601	142	186	278	271	2 792	1 125	1 052	67
GASTOS DE CAPITAL	2 026	12 563	9 092	26 262	35 567	21 857	7 314	14 287	17 366	8 692	32 752	21 262	49
Adquisición de Activos no Finan.	2 026	2 563	9 092	26 262	35 567	12 456	7 314	14 287	13 055	8 692	32 752	21 262	49
Otros Gastos de Capital	0	10 000	0	0	0	9 401	0	0	4 310	0	0	0	0
TOTAL	37 290	43 447	39 085	58 389	69 401	57 776	47 198	49 018	55 095	47 518	74 783	77 570	33 028

Fuente: Gobierno Regional de Ayacucho.

Elaboración: BCRP, Sucursal Huancayo.

ANEXO 11

**GOBIERNO REGIONAL DE AYACUCHO: GASTOS SEGÚN NATURALEZA Y UNIDAD EJECUTORA
(Miles de nuevos soles)**

EJECUTORAS	2 010												2 011
	Ene	Feb	Mar	Abr	May	Jun	Jul	Ago	Sep	Oct	Nov	Dic	Ene
GASTOS CORRIENTES	35 264	30 884	29 993	32 127	33 835	35 918	39 883	34 731	37 729	38 826	42 031	56 308	32 979
Sede Central	1 462	1 584	1 560	1 524	1 534	2 228	1 826	1 757	1 593	1 442	6 253	3 319	1 204
Proyecto Especial Río Cachi	0	0	0	0	0	0	0	0	0	0	0	0	0
Programa de Apoyo - AGORAH	0	0	0	0	0	0	0	0	0	0	0	0	0
Proyecto Prider	0	0	0	30	8	9	14	4	14	15	41	74	0
M. Agricultura	869	849	731	915	791	781	897	765	829	754	788	1 055	688
M. Transportes	393	370	522	418	462	496	541	638	869	712	689	1 860	65
M. Educación	25 438	20 704	18 974	21 162	22 631	23 666	27 375	22 798	24 109	26 771	23 861	32 954	26 132
M. Salud	7 102	7 377	8 206	8 078	8 408	8 737	9 230	8 770	10 315	9 132	10 399	17 045	4 890
GASTOS DE CAPITAL	2 026	12 563	9 092	26 262	35 567	21 857	7 314	14 287	17 366	8 692	32 752	21 262	49
Sede Central	1 956	12 278	5 116	23 558	31 880	18 600	5 165	12 053	14 459	5 611	28 947	6 271	0
Proyecto Especial Río Cachi	0	0	0	0	0	0	0	0	0	0	0	0	0
Programa de Apoyo - AGORAH	0	0	0	0	0	0	0	0	0	0	0	0	0
Proyecto Prider	70	140	1 299	1 985	1 323	847	578	718	994	1 563	1 351	6 674	49
M. Agricultura	0	0	0	700	1 973	1 997	1 069	1 221	1 403	856	1 185	1 463	0
M. Transportes	0	134	43	2	185	134	179	202	177	153	186	636	0
M. Educación	0	11	2 630	9	186	139	74	44	165	279	156	393	0
M. Salud	0	0	3	7	18	139	250	48	168	229	926	5 825	0
TOTAL	37 290	43 447	39 085	58 389	69 401	57 776	47 198	49 018	55 095	47 518	74 783	77 570	33 028

Fuente: Gobierno Regional de Ayacucho.

Elaboración: BCRP, Sucursal Huancayo.

ANEXO 12

**GOBIERNO REGIONAL DE AYACUCHO: PROGRAMA DE INVERSIONES
(Miles de nuevos soles)**

FUNCION	2 010												2 011
	Ene	Feb	Mar	Abr	May	Jun	Jul	Ago	Set	Oct	Nov	Dic	Ene
Administración y Planeamiento	0	26	133	356	2 506	439	158	507	424	595	705	1 503	0
Agraria	70	1 471	1 327	8 898	11 175	2 883	1 973	2 570	2 323	2 391	2 391	6 875	49
Protección y Previsión Social	0	8	73	107	148	219	145	85	193	192	118	171	0
Defensa y Seguridad Nacional	0	0	0	25	56	4	10	40	12	18	86	288	0
Educación y Cultura	0	73	3 436	6 908	8 208	1 695	799	2 254	2 136	1 138	2 313	740	0
Energía y Recursos Minerales	0	400	596	542	709	1 884	361	0	84	9	292	66	0
Industria, Comercio y Servicios	0	112	137	127	177	216	204	203	146	384	466	449	0
Pesca	0	0	0	0	0	0	0	0	0	0	0	86	0
Salud y Saneamiento	0	0	238	2 985	6 810	3 376	1 235	6 279	4 343	2 224	25 180	7 562	0
Trabajo	0	0	0	0	0	0	0	0	0	0	0	158	0
Transportes y Comunicaciones	1 956	472	3 152	6 315	5 698	1 738	2 427	2 340	3 395	1 741	1 102	3 202	0
Vivienda y Desarrollo Urbano	0	0	0	0	80	0	2	10	0	0	100	162	0
TOTAL	2 026	2 563	9 092	26 262	35 567	12 456	7 314	14 287	13 055	8 692	32 752	21 262	49

Fuente: Gobierno Regional de Ayacucho.

Elaboración: BCRP, Sucursal Huancayo.

ANEXO 13

AYACUCHO: DEPÓSITOS Y OBLIGACIONES DEL SISTEMA FINANCIERO
(Miles de nuevos soles)

ENTIDADES FINANCIERAS	2010												2011
	Ene	Feb	Mar	Abr	May	Jun	Jul	Ago	Set	Oct	Nov	Dic	Ene
I. SISTEMA BANCARIO	156 864	156 055	152 293	154 605	152 885	155 706	156 840	157 233	166 746	166 030	173 588	190 995	187 253
Crédito	74 571	74 256	71 442	72 656	75 353	79 375	79 807	80 390	82 767	77 689	78 990	83 544	85 048
Interbank	56 943	57 693	55 643	57 022	53 003	50 987	50 664	50 584	57 942	62 031	66 833	77 725	76 444
Continental	21 815	20 768	22 180	21 319	21 130	21 858	22 769	22 718	22 252	22 996	24 369	26 351	22 402
Mibanco	3 507	3 283	2 967	3 590	3 377	3 460	3 568	3 525	3 760	3 309	3 383	3 366	3 348
Financiero	27	55	61	17	22	26	33	16	25	4	12	9	10
II. INSTITUCIONES DE MICROFINANZAS	74 277	74 880	76 115	75 529	77 756	77 796	81 056	82 339	81 908	86 387	86 794	91 937	90 073
Financiera Crediscotia	2 331	2 226	2 000	1 910	2 016	1 818	1 760	1 714	1 858	2 159	1 952	2 005	1 955
Financiera Edyficar	265	210	203	172	143	145	129	86	81	133	77	77	46
Financiera Efectiva	0	0	0	0	0	0	0	0	0	0	0	0	0
Caja Municipal de Arequipa	2 775	2 995	3 565	3 580	3 618	3 659	3 847	3 915	3 777	4 307	3 871	4 820	4 412
Caja Municipal de Ica	35 348	34 981	35 367	35 532	36 455	36 824	38 623	39 524	39 305	43 251	43 331	44 961	43 975
Caja Municipal de Huancayo	6 647	7 080	7 391	7 677	8 004	7 766	8 776	8 699	8 923	9 462	10 264	11 318	11 379
Caja Municipal de Piura	728	701	709	802	832	849	855	894	888	1 006	1 156	1 568	1 240
Caja Rural Libertadores Ayacucho	26 184	26 688	26 881	25 856	26 687	26 735	27 066	27 506	27 076	26 069	26 127	27 092	26 943
Caja Rural Nuestra Gente	0	0	0	0	0	0	0	0	0	0	15	97	124
Caja Rural Señor de Luren	0	0	0	0	0	0	0	0	0	0	0	0	0
Caja Rural Los Andes	0	0	0	0	0	0	0	0	0	0	0	0	0
Edpyme Proempresa	0	0	0	0	0	0	0	0	0	0	0	0	0
TOTAL	231 141	230 935	228 409	230 134	230 641	233 502	237 896	239 572	248 654	252 417	260 382	282 932	277 325
Moneda Nacional	174 840	174 811	172 703	173 547	180 073	181 391	188 405	189 425	199 690	204 044	209 694	230 826	225 441
Moneda Extranjera	56 301	56 124	55 706	56 587	50 568	52 111	49 491	50 147	48 964	48 373	50 688	52 106	51 884

Fuente: SBS

Elaboración: BCRP, Sucursal Huancayo.

ANEXO 14

AYACUCHO: DEPÓSITOS EN LAS ENTIDADES FINANCIERAS UBICADAS POR PROVINCIAS - ENERO 2011
(Miles de nuevos soles)

ENTIDADES FINANCIERAS	PROVINCIAS															REGIÓN		
	HUAMANGA			HUANTA			LA MAR			LUCANAS			PARINACOCHAS			MN	ME	TOTAL
	MN	ME	TOTAL	MN	ME	TOTAL	MN	ME	TOTAL	MN	ME	TOTAL	MN	ME	TOTAL			
I. SISTEMA BANCARIO	146 697	40 556	187 253	0	0	0	0	0	0	0	0	0	0	0	0	146 697	40 556	187 253
Crédito	63 070	21 979	85 048	0	0	0	0	0	0	0	0	0	0	0	0	63 070	21 979	85 048
Interbank	64 465	11 979	76 444	0	0	0	0	0	0	0	0	0	0	0	0	64 465	11 979	76 444
Continental	16 614	5 788	22 402	0	0	0	0	0	0	0	0	0	0	0	0	16 614	5 788	22 402
Mi Banco	2 538	810	3 348	0	0	0	0	0	0	0	0	0	0	0	0	2 538	810	3 348
Financiero	10	0	10	0	0	0	0	0	0	0	0	0	0	0	0	10	0	10
II. INSTITUCIONES DE MICROFINANZAS	59 031	9 630	68 660	2 806	728	3 534	3 441	188	3 629	13 467	783	14 250	0	0	0	78 745	11 328	90 073
Financiera Crediscotia	1 495	460	1 955	0	0	0	0	0	0	0	0	0	0	0	0	1 495	460	1 955
Financiera Edyficar	26	2	28	17	0	17	0	0	0	0	0	0	0	0	0	43	2	46
Caja Municipal de Arequipa	3 693	719	4 412	0	0	0	0	0	0	0	0	0	0	0	0	3 693	719	4 412
Caja Municipal de Ica	27 725	4 488	32 213	0	0	0	0	0	0	11 047	714	11 762	0	0	0	38 772	5 203	43 975
Caja Municipal de Huancayo	8 792	1 158	9 950	0	0	0	1 385	44	1 429	0	0	0	0	0	0	10 177	1 202	11 379
Caja Municipal de Piura	810	429	1 240	0	0	0	0	0	0	0	0	0	0	0	0	810	429	1 240
Caja Rural Nuestra Gente	110	14	124	0	0	0	0	0	0	0	0	0	0	0	0	110	14	124
Caja Rural Libertadores Ayacucho	16 381	2 358	18 739	2 789	728	3 517	2 056	144	2 199	2 420	69	2 488	0	0	0	23 645	3 298	26 943
TOTAL	205 728	50 185	255 913	2 806	728	3 534	3 441	188	3 629	13 467	783	14 250	0	0	0	225 441	51 884	277 325

Fuente: SBS.

Elaboración: BCRP, Sucursal Huancayo.

ANEXO 15

AYACUCHO: CRÉDITO DEL SISTEMA FINANCIERO AL SECTOR PRIVADO
(Miles de nuevos soles)

ENTIDADES FINANCIERAS	2010												2011
	Ene	Feb	Mar	Abr	May	Jun	Jul	Ago	Set	Oct	Nov	Dic	Ene
I. SISTEMA BANCARIO	203 987	208 324	211 203	214 232	219 907	227 476	233 526	241 335	248 572	250 715	256 178	259 278	258 697
Crédito	98 590	100 447	101 570	103 069	104 078	108 075	109 953	113 414	117 312	117 858	118 825	119 560	117 989
Interbank	45 726	46 567	46 482	46 714	47 683	49 224	49 466	50 273	51 831	52 335	53 700	54 878	55 563
Mibanco	33 960	35 395	37 202	38 355	39 540	41 321	42 940	44 001	45 022	46 428	47 394	48 124	48 826
Continental	25 460	25 660	25 695	25 828	28 343	28 611	30 922	33 426	34 178	33 859	36 034	36 464	36 063
Financiero	251	255	255	265	264	245	244	221	230	235	225	251	257
II. INSTITUCIONES DE MICROFINANZAS	198 272	200 529	203 763	205 866	207 421	211 281	215 868	220 640	225 566	230 523	237 636	243 075	243 549
Financiera Crediscotia	19 276	19 809	20 389	21 213	21 812	22 645	23 037	23 988	24 647	25 859	27 700	29 487	30 717
Financiera Edyficar	32 871	33 101	34 118	33 678	33 496	34 279	34 858	35 643	36 027	35 989	36 420	36 389	34 890
Financiera Efectiva	1 591	1 625	1 663	1 688	1 732	1 811	1 839	1 825	1 798	1 804	1 759	1 862	1 832
Financiera TFC	466	444	437	426	456	469	498	523	571	593	670	804	960
Caja Municipal de Arequipa	12 893	13 282	14 061	14 757	15 020	15 331	15 664	16 127	16 278	17 490	18 203	18 486	18 607
Caja Municipal de Ica	58 770	60 170	60 713	61 439	62 300	62 723	64 273	65 127	66 156	67 132	68 918	69 112	68 576
Caja Municipal de Huancayo	22 554	22 338	22 404	22 225	22 064	22 449	23 421	24 742	26 152	26 699	28 258	30 010	30 890
Caja Municipal de Piura	3 992	3 965	3 731	3 484	3 444	3 437	3 446	3 688	3 831	4 218	4 294	4 303	4 188
Caja Rural Libertadores de Ayacucho	18 192	18 315	18 006	18 461	18 301	18 817	19 189	18 974	19 510	19 334	19 006	18 907	19 060
Caja Rural Señor de Luren	2 650	2 727	2 882	2 818	2 713	2 710	2 562	2 573	2 361	2 428	2 432	2 465	2 270
Caja Rural Los Andes	5 445	5 378	5 549	5 563	5 659	5 764	5 983	6 218	6 558	6 879	7 131	7 319	7 569
Caja Rural Nuestra Gente	0	0	0	0	0	0	0	0	0	0	272	626	1 077
Edpyme Proempresa	19 571	19 374	19 810	20 114	20 424	20 847	21 099	21 211	21 679	22 100	22 573	23 306	22 914
TOTAL	402 259	408 852	414 966	420 098	427 329	438 757	449 393	461 975	474 138	481 238	493 814	502 353	502 246
Moneda Nacional	343 622	349 744	357 951	363 448	370 145	378 921	387 792	398 861	409 681	417 756	429 318	436 157	436 480
Moneda extranjera	58 637	59 108	57 015	56 650	57 184	59 836	61 602	63 114	64 457	63 482	64 496	66 196	65 766

Fuente: SBS.

Elaboración: BCRP, Sucursal Huancayo.

ANEXO 16

AYACUCHO: CRÉDITO DE LAS ENTIDADES FINANCIERAS UBICADAS POR PROVINCIAS – ENERO 2011
(Miles de nuevos soles)

ENTIDADES FINANCIERAS	PROVINCIAS															REGIÓN		
	HUAMANGA			HUANTA			LA MAR			LUCANAS			PARINACOCCHAS			MN	ME	TOTAL
	MN	ME	TOTAL	MN	ME	TOTAL	MN	ME	TOTAL	MN	ME	TOTAL	MN	ME	TOTAL			
I. SISTEMA BANCARIO	203 942	54 755	258 697	0	0	0	0	0	0	0	0	0	0	0	0	203 942	54 755	258 697
Crédito	88 805	29 183	117 989	0	0	0	0	0	0	0	0	0	0	0	0	88 805	29 183	117 989
Interbank	44 122	11 441	55 563	0	0	0	0	0	0	0	0	0	0	0	0	44 122	11 441	55 563
Mibanco	45 492	3 333	48 826	0	0	0	0	0	0	0	0	0	0	0	0	45 492	3 333	48 826
Continental	25 266	10 796	36 063	0	0	0	0	0	0	0	0	0	0	0	0	25 266	10 796	36 063
Financiero	256	1	257	0	0	0	0	0	0	0	0	0	0	0	0	256	1	257
II. INSTITUCIONES DE MICROFINANZAS	174 097	9 006	183 103	15 870	4	15 874	26 518	1 263	27 781	15 024	737	15 761	1 029	0	1 029	232 538	11 011	243 549
Financiera Crediscotia	30 179	538	30 717	0	0	0	0	0	0	0	0	0	0	0	0	30 179	538	30 717
Financiera Edyficar	21 968	885	22 853	12 037	0	12 037	0	0	0	0	0	0	0	0	0	34 005	885	34 890
Financiera Efectiva	1 832	0	1 832	0	0	0	0	0	0	0	0	0	0	0	0	1 832	0	1 832
Financiera TFC	960	0	960	0	0	0	0	0	0	0	0	0	0	0	0	960	0	960
Caja Municipal de Arequipa	17 227	1 380	18 607	0	0	0	0	0	0	0	0	0	0	0	0	17 227	1 380	18 607
Caja Municipal de Ica	44 587	5 885	50 472	0	0	0	5 544	0	5 544	10 795	737	11 531	1 029	0	1 029	61 955	6 622	68 576
Caja Municipal de Huancayo	24 784	0	24 784	0	0	0	6 106	0	6 106	0	0	0	0	0	0	30 890	0	30 890
Caja Municipal de Piura	4 188	0	4 188	0	0	0	0	0	0	0	0	0	0	0	0	4 188	0	4 188
Caja Rural Libertadores de Ayacucho	11 204	301	11 505	2 219	4	2 223	3 372	0	3 372	1 960	0	1 960	0	0	0	18 754	305	19 060
Caja Rural Señor de Luren	0	0	0	0	0	0	0	0	0	2 270	0	2 270	0	0	0	2 270	0	2 270
Caja Rural Los Andes	7 556	12	7 569	0	0	0	0	0	0	0	0	0	0	0	0	7 556	12	7 569
Caja Rural Nuestra Gente	1 077	0	1 077	0	0	0	0	0	0	0	0	0	0	0	0	1 077	0	1 077
Edpyme Proempresa	8 535	5	8 539	1 615	0	1 615	11 496	1 263	12 760	0	0	0	0	0	0	21 646	1 268	22 914
TOTAL	378 039	63 761	441 800	15 870	4	15 874	26 518	1 263	27 781	15 024	737	15 761	1 029	0	1 029	436 480	65 766	502 246

Fuente: SBS.

Elaboración: BCRP, Sucursal Huancayo.

ANEXO 17

AYACUCHO: CARTERA PESADA DEL SISTEMA FINANCIERO
(En porcentajes)

ENTIDADES FINANCIERAS	2010												2011
	Ene	Feb	Mar	Abr	May	Jun	Jul	Ago	Set	Oct	Nov	Dic	Ene
Empresas Bancarias	1,9	1,9	2,4	3,3	2,9	3,0	3,2	4,0	3,6	4,0	3,8	3,7	3,6
Empresas Financieras	3,0	2,9	0,3	4,4	4,5	4,9	4,5	5,6	5,7	5,8	5,4	5,9	6,0
Cajas Municipales	4,2	4,9	6,1	5,5	5,9	5,8	6,0	6,2	6,0	6,4	6,3	5,5	5,7
Cajas Rurales	9,6	8,4	6,2	10,1	9,4	9,5	8,8	10,3	8,5	8,8	7,2	7,3	7,4
Edpymes	3,4	3,2	3,6	3,6	3,4	3,5	3,6	3,7	4,0	4,3	4,4	4,4	4,5
Agrobanco	10,7	8,9	1,0	4,2	4,3	4,4	4,7	4,8	4,8	29,0	19,2	13,5	n.d.
Total	3,3	3,5	3,2	4,1	3,9	4,1	4,3	4,5	4,2	4,3	4,9	4,6	4,7

Fuente: Superintendencia de Banca y Seguros - SBS y entidades del sistema financiero.

Elaboración: BCRP, Sucursal Huancayo.

VI. FICHA TÉCNICA

Metodología del Cálculo del Indicador de Actividad Económica Regional de Ayacucho

El Indicador de Actividad Económica Regional es un indicador parcial de corto plazo, que busca medir el desenvolvimiento de la economía regional a partir de la evolución de la actividad de los principales sectores. Los sectores considerados representan el 58,2 por ciento del Valor Agregado Bruto del departamento, publicado por el INEI.

El indicador, se obtiene mediante la agregación ponderada de los índices sectoriales, utilizando como factor de ponderación la estructura porcentual anual del año 2007, elaborado por el INEI.

$$\text{Indicador Regional} = \sum_{i=1}^n I_{\text{sector } i(t)} * w_i$$

I_i = Índice del sector i en el período (mes) t
 n = Número de sectores que componen el índice
 w_i = Peso relativo ponderado del sector i en base a su contribución al PBI departamental 2007.

Los sectores que incluye el indicador son: agropecuario, pesca, minería, manufactura, electricidad, construcción, servicios gubernamentales y servicios financieros.

El índice de los sectores agropecuario, pesca, minería, manufactura y electricidad, se calcula en base al Valor Bruto de Producción, de la siguiente manera:

$$\text{Indice sector}_i = \left[\frac{VBP_{it}}{VBP_i \text{ prom. 2007}} \right] * 100$$

en donde:

i = Sector analizado
 VBP_{it} = Valor Bruto de la Producción del sector i del mes t a precios de 1994.
 $VBP_i \text{ prom. 2007}$ = Valor Bruto de Producción promedio 2007 del sector i a precios de 1994.

Características del procedimiento:

- a) La clasificación de los sectores productivos se basa en la Clasificación Industrial Internacional Uniforme (CIIU-Revisión 3).
- b) Las fuentes de la información sectorial son:
 - Para los sectores agropecuario y minero, los respectivos ministerios sectoriales.
 - Para el sector electricidad, la fuente es el Organismo Supervisor de la Inversión en Energía y Minería (OSINERGMIN).
 - Para el sector construcción, la fuente es la empresa Cemento Andino S.A.
 - Para los sectores servicios gubernamentales y servicios financieros, las fuentes son el Ministerio de Economía y Finanzas (Sistema Integrado de Administración Financiera del Sector Público SIAF-SP) y la Superintendencia de Banca, Seguros y AFP, respectivamente.
- c) El valor bruto de producción (VBP) de los sectores agropecuario, minero y electricidad, se obtiene de la aplicación de los precios del año base (1994), a los volúmenes de producción de los sectores respectivos. Los precios del año base, son los utilizados por la Dirección Nacional de Cuentas Nacionales del INEI.
- d) El VBP del sector construcción se estima de manera indirecta y se utiliza como información básica los despachos de cemento.
- e) El VBP del sector servicios gubernamentales se calcula a partir del gasto en *Remuneraciones* del Gobierno Regional que se deflacta a precios del año 1994, utilizando el IPC. La fuente es el Ministerio de Economía y Finanzas.

- f) El VBP del sector Servicios Financieros se calcula a partir de la sumatoria de los saldos de intermediación (créditos directos y depósitos) de las instituciones financieras que operan en el departamento, deflactados a precios de 1994, utilizando el IPC.

ESTRUCTURA DEL INDICADOR REGIONAL

SECTOR	PONDERACION (%) 2007
Agropecuario	20,9
Minería	6,7
Electricidad	0,5
Construcción	11,8
Servicios Gubernamentales	16,5
Servicios Financieros	1,8
TOTAL	58,2

Nota: Para el caso del sector Servicios Financieros, se considera el peso del sector a nivel nacional (1,8 por ciento).