



BANCO CENTRAL DE RESERVA DEL PERÚ

Pasco: Síntesis de Actividad Económica - Diciembre 2011 -

**Departamento de Estudios Económicos
Sucursal Huancayo**

Lunes, 27 de febrero de 2012

Durante los doce meses de 2011, el **Indicador de Actividad Económica** registró una contracción de 1,4%, ante la caída de la minería, manufactura y construcción; contrarrestado parcialmente por el aumento de la actividad agrícola, electricidad y de los servicios gubernamentales y financieros.

Indicador de Actividad Económica Regional 1/ 2/

(Variación porcentual respecto a similar período año anterior)

Sectores	Ponderación 3/	2011	
		Enero - Diciembre	
Agropecuario	9,1	23,1	
Agrícola		30,2	
Pecuario		8,3	
Minería	56,2	-6,8	
Manufactura	2,9	-7,7	
Electricidad	2,6	26,4	
Construcción	6,0	-12,3	
Servicios gubernamentales	5,3	3,2	
Servicios financieros	1,8	20,3	
TOTAL	84,0	-1,4	

1/ Es un indicador parcial de la actividad económica de la región que alcanza una cobertura de 84,0 por ciento del valor agregado bruto de la producción regional según cifras del INEI.

2/ Actualizado con información al 20 de febrero de 2012.

3/ Considera la estructura productiva de la región para el año 2007 según cifras del INEI.

En el caso de los servicios financieros se considera como ponderación el promedio nacional para dicho año (1,8 por ciento).

Fuente: MINAG, MINEM, PRODUCE-PASCO, OSINERGMIN, MEF, SBS y Cemento Andino,

Elaboración: BCRP, Sucursal Huancayo.

Contribución al crecimiento Ene-Dic 2011/2010 del Indicador de Actividad Económica, según sector

(En puntos porcentuales)

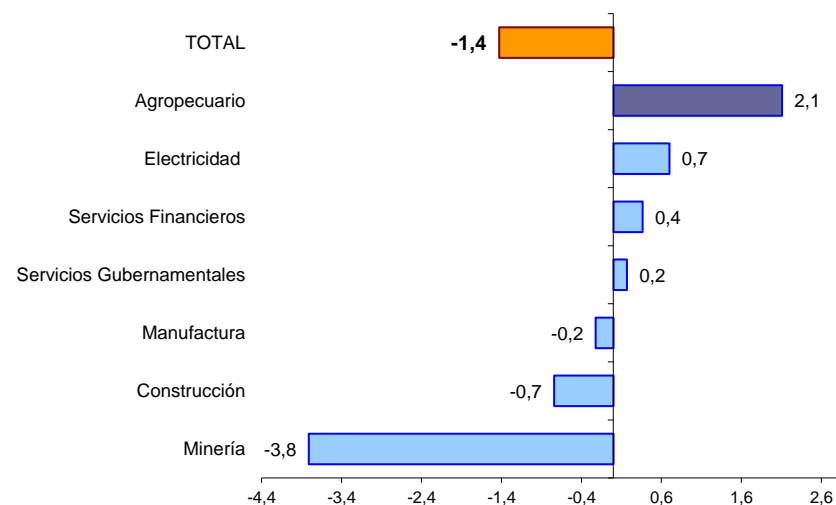

Algunos indicadores de consumo privado mostraron, al término de diciembre, resultados positivos, mayor a los de diciembre 2010 en el **consumo de energía eléctrica**; y menor, al desacelerarse, en el otorgamiento de **créditos personales**.

CRÉDITO A PERSONAS NATURALES
(Variación porcentual real anual)

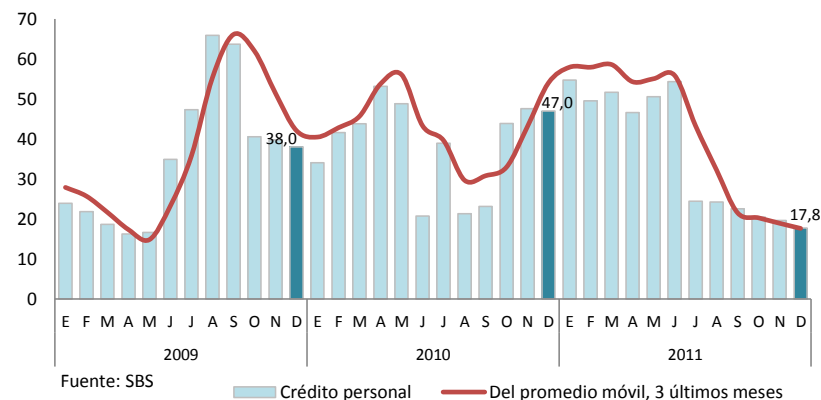

CONSUMO DE ENERGÍA ELÉCTRICA
(variación porcentual anual)

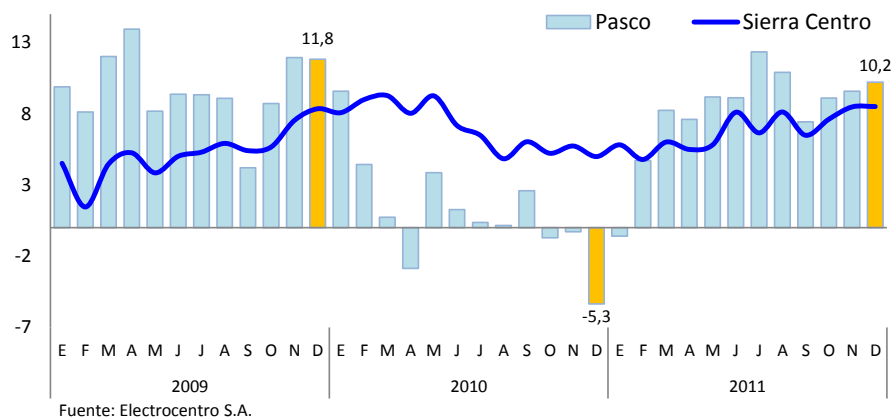

CONSUMO RESIDENCIAL DE ENERGÍA ELÉCTRICA
(variación porcentual anual)

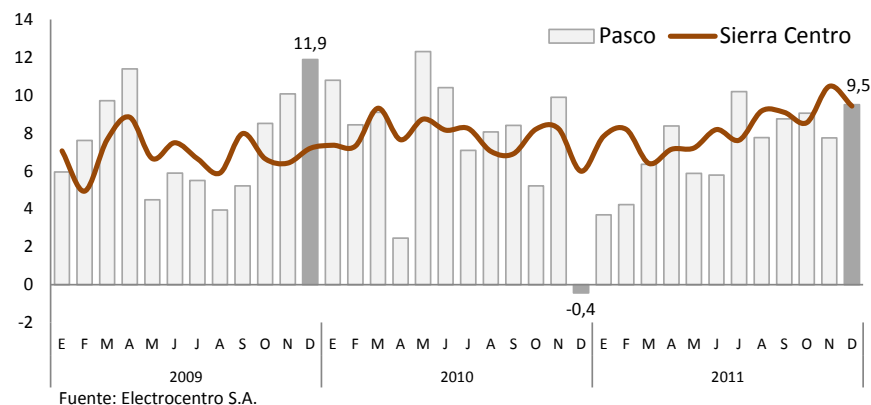

La producción agropecuaria aumentó en el mes y en el acumulado en 23,5% y 23,1%, respectivamente. En el mes, creció por yuca, papa, zapallo, rocoto, pastos braquearia, setaria y rye grass; y por todas las carnes, con excepción a la de porcino, además de leche y huevo.

Producción de principales productos agropecuarios

En toneladas

	Diciembre			Enero - Diciembre		
	2 010	2 011	Var.%	2 010	2 011	Var.%
Producción agrícola 1/	26,6			30,2		
Mercado interno 1/	29,0			32,2		
Pasto Braquearia	24 664	33 909	37,5	224 054	345 165	54,1
Pasto Setaria	8 855	17 991	103,2	98 702	193 281	95,8
Papa	3 540	4 267	20,5	96 478	150 802	56,3
Plátano	8 591	8 309	-3,3	90 804	74 811	-17,6
Yuca	4 964	6 434	29,6	50 590	58 735	16,1
Granadilla	855	749	-12,4	8 751	11 746	34,2
Rocoto	545	631	15,8	6 175	8 820	42,8
Maíz Choclo	0	0	-	6 427	6 871	6,9
Olluco	0	0	-	4 611	5 732	24,3
Zapallo	220	578	162,7	4 097	5 272	28,7
Mdo. industrial y/o exportación 1/	-16,3			20,6		
Café	0	0	-	6 706	7 847	17,0
Cacao	58	35	-39,1	253	241	-4,9
Maíz Amarillo Duro	747	658	-11,9	6 167	6 128	-0,6
Producción pecuaria 1/	18,7			8,3		
Carne de Vacuno 2/	326	365	12,0	3 704	3 873	4,5
Carne de Ovino 2/	154	181	17,6	1 859	2 094	12,7
Lana de Ovino	0	0	-	1 311	895	-31,8
SECTOR AGROPECUARIO 1/	23,5			23,1		

1/ En nuevos soles a precios de 1994

2/ Peso de animales en pie

Fuente: MINAG - Pasco

Participación en el VBP Agropecuario (Enero - Diciembre 2011)

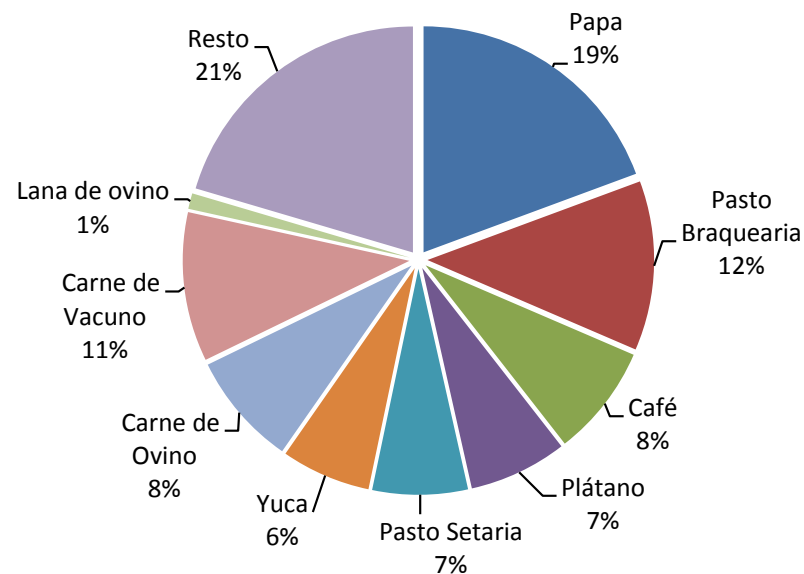

Las siembras, en lo que va de la campaña agrícola, disminuyeron en 23,4%, al caer en pasto braquearia (2,5 mil hectáreas menos), además de papa, yuca, maíz amarillo duro, arroz, olluco y plátano, entre los principales.

Superficie sembrada 1/

En hectáreas

	Campaña Agrícola		Variación	
	2010-2011	2011-2012	Absoluta	%
TRANSITORIOS	22 460	19 974	-2 486	-11,1
Papa	9 169	8 220	-949	-10,4
Yuca	3 155	2 296	-859	-27,2
Maíz Amarillo Duro	3 056	2 285	-771	-25,2
Arroz Cáscara	1 930	1 405	-525	-27,2
Maíz Amiláceo	1 166	1 370	204	17,5
Maíz Choclo	602	717	115	19,1
Haba Grano Seco	682	624	-58	-8,5
Olluco	748	580	-168	-22,5
Oca	420	426	6	1,4
Haba Grano Verde	394	390	-4	-1,0
Otros	1 138	1 661	523	46,0
PERMANENTES	5 400	1 359	-4 041	-74,8
Plátano	307	138	-169	-55,0
Café	275	0	-275	-100,0
Pasto Braquearia	3 345	880	-2 465	-73,7
Granadilla	110	184	74	67,3
Rocoto	35	83	48	137,1
Otros	1 328	74	-1 254	-94,4
TOTAL	27 860	21 333	-6 527	-23,4

1/ De agosto a diciembre

Fuente: MINAG - Pasco

La actividad minera metálica del mes y de 2011 se redujo en 11,5% y 6,8%, respectivamente. En el mes cayó por cobre, zinc y oro; y en el año, por plomo y zinc.

PRODUCCIÓN MINERA METÁLICA

Contenido Fino

	Diciembre		Var. %	Enero - Diciembre		Var. %
	2 010	2 011		2 010	2 011	
Cobre (TMF)	4 662	3 856	-17,3	29 222	35 307	20,8
Plomo (TMF)	6 991	7 751	10,9	95 728	83 083	-13,2
Zinc (TMF)	32 512	27 106	-16,6	384 638	325 301	-15,4
Oro (Grs.f)	175 389	107 563	-38,7	1 401 733	1 505 315	7,4
Plata (Kg.f)	78 290	80 979	3,4	831 765	899 724	8,2
TOTAL 1/			-11,5			-6,8

1/ Variación en términos reales, a precios de 1994.

Fuente: DGM/DPM/ Estadística Minera.

Elaboración: BCRP, Sucursal Huancayo.

VALOR BRUTO DE LA PRODUCCIÓN (VBP) MINERA

(En variaciones porcentuales)

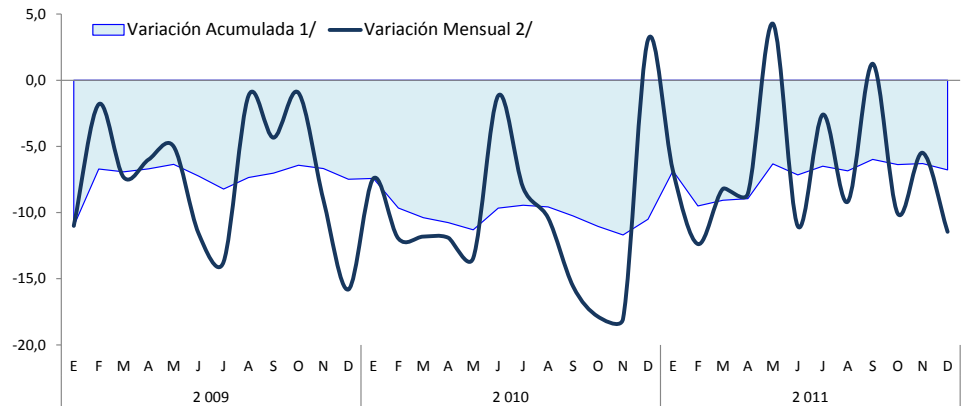

1/ Respecto de diciembre del año anterior
2/ Respecto a similar mes del año precedente

Participación en el VBP Minero Metálico

(Enero - Diciembre 2011)

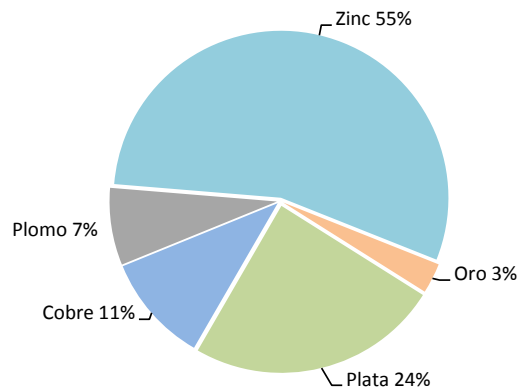

PRODUCCIÓN DE ZINC

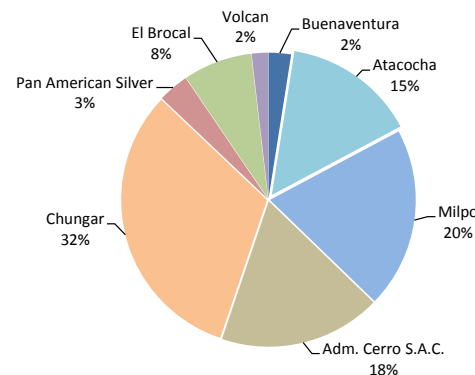

PRODUCCIÓN DE PLATA

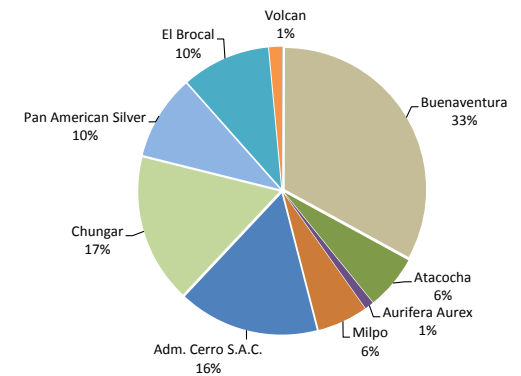

Los despachos de cemento en el mes y durante el 2011 disminuyeron en 7,0% y 12,3%, respectivamente, como respuesta a la menor demanda privada, ante la caída de la actividad minera departamental.

INDICADOR DEL SECTOR CONSTRUCCIÓN

En toneladas

	Diciembre			Enero - Diciembre		
	2 010	2 011	Var. %	2 010	2 011	Var. %
Despacho de Cemento (TM)	10 350	9 627	-7,0	119 965	105 218	-12,3

Fuente: Empresa Cemento Andino

Elaboración: BCRP, Sucursal Huancayo.

Despacho de Cemento en Pasco

(En miles de toneladas)

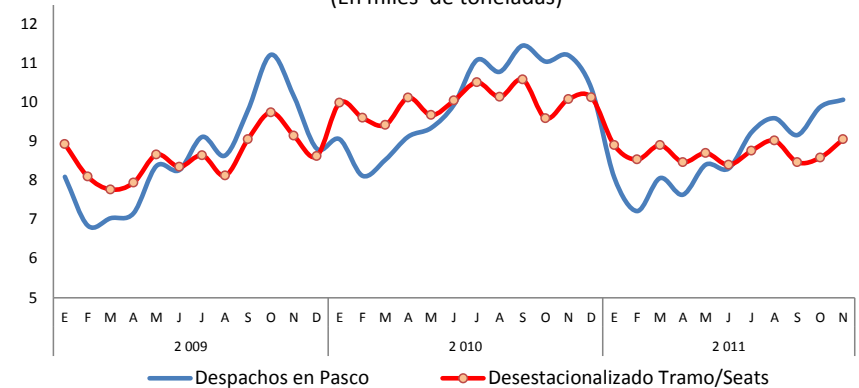

Despacho de Cemento en Pasco y Sierra Centro 1/

(Variación porcentual anual)

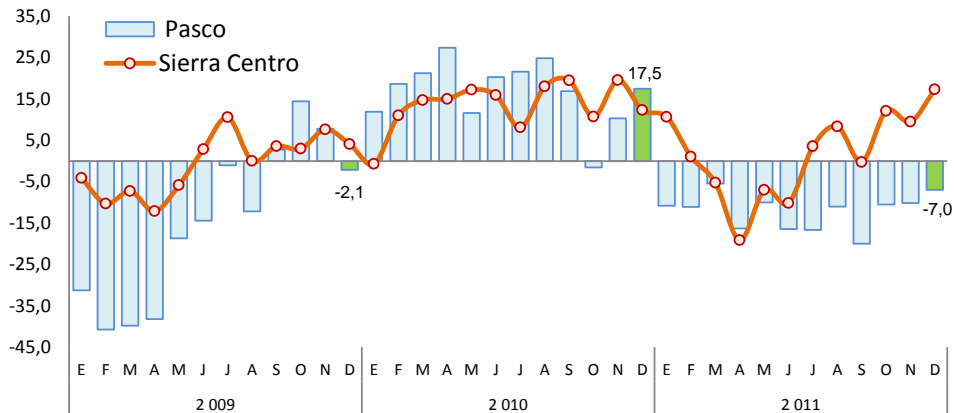

1/ Sierra Centro: Huancavelica, Ayacucho, Junín, Pasco y Huánuco
Fuente: Cemento Andino

Despacho de Cemento en Sierra Centro

(Enero - Diciembre 2011)

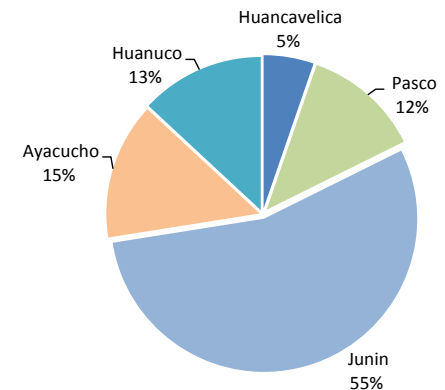

En el mes, el gasto público creció en 43,6%, por mayores montos devengados en los tres niveles de gobierno. No obstante, durante el 2011 se redujo en 1,1% de variación real.

En el 2011, el 63,2% se destinó a Gastos Corrientes y el 36,8% a Gastos de Capital.

Participación del Gasto Público
(Enero – Diciembre 2011)

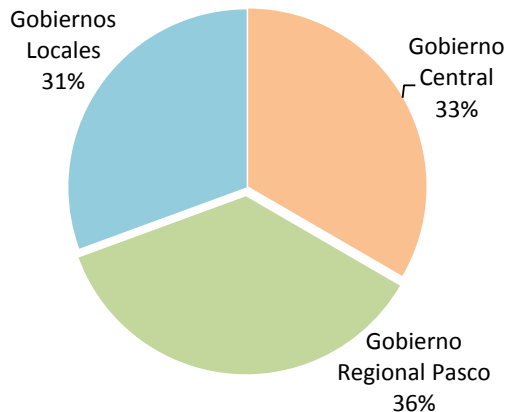

GASTO PÚBLICO POR NIVELES DE GOBIERNO 1/
(En miles de nuevos soles)

	Diciembre			Enero – Diciembre		
	2010	2011	Var. % 2/	2010	2011	Var. % 2/
Gobierno Central	29 453	52 491	70,2	238 906	291 764	18,1
Gobierno Regional Pasco	38 598	73 914	82,8	253 773	314 907	20,0
Gobiernos Locales	76 512	91 062	13,6	362 644	267 466	-28,6
TOTAL	144 563	217 468	43,6	855 323	874 138	-1,1

1/ Gasto Devengado. Nivel de gasto que se asocia a la verificación del cumplimiento de las obligaciones.

2/ Variación en términos reales.

Fuente: Ministerio de Economía y Finanzas - SIAF.

Comportamiento del Gasto Público
(En miles de nuevos soles)

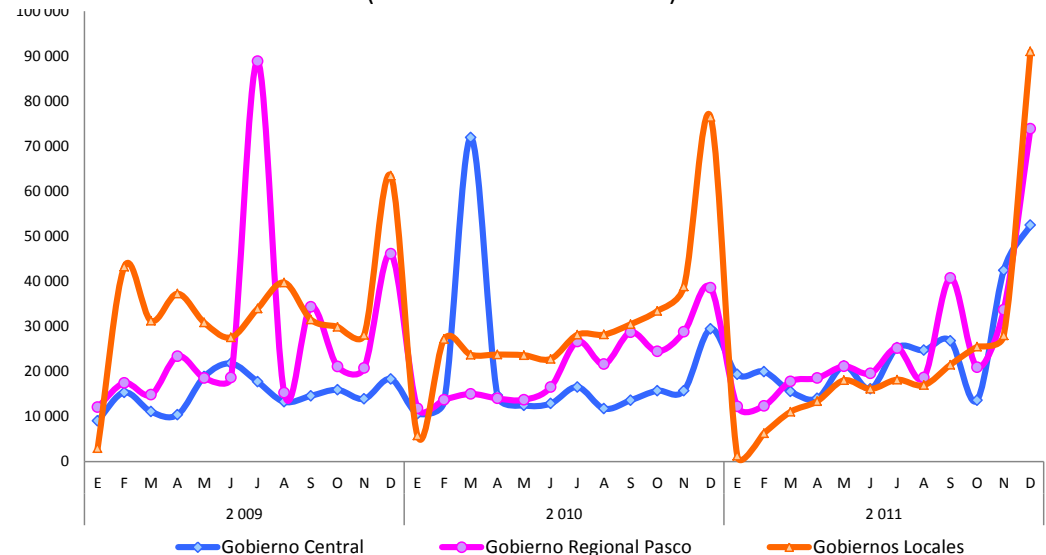

INVERSIÓN PÚBLICA POR NIVELES DE GOBIERNO 1/

(En miles de nuevos soles)

	Diciembre			Enero – Diciembre		
	2010	2011	Var. % 2/	2010	2011	Var. % 2/
Gobierno Central	7 026	2 857	-61,2	28 161	10 896	-62,6
Gobierno Regional Pasco	18 990	36 754	84,8	79 331	116 398	41,9
Gobiernos Locales	64 010	73 722	10,0	278 174	175 951	-38,8
TOTAL	90 025	113 333	20,2	385 665	303 245	-23,9

La inversión pública en el mes creció en 20,2%, por ejecución de obras que se habían pospuesto. En el acumulado se redujo en 23,9%, influido por el menor gasto en el Gobierno Central y el conjunto de municipalidades.

1/ Gasto Devengado. Nivel de gasto que se asocia a la verificación del cumplimiento de las obligaciones.

2/ Variación en términos reales.

Fuente: Ministerio de Economía y Finanzas - SIAF.

Comportamiento de la Inversión Pública

(En miles de nuevos soles)

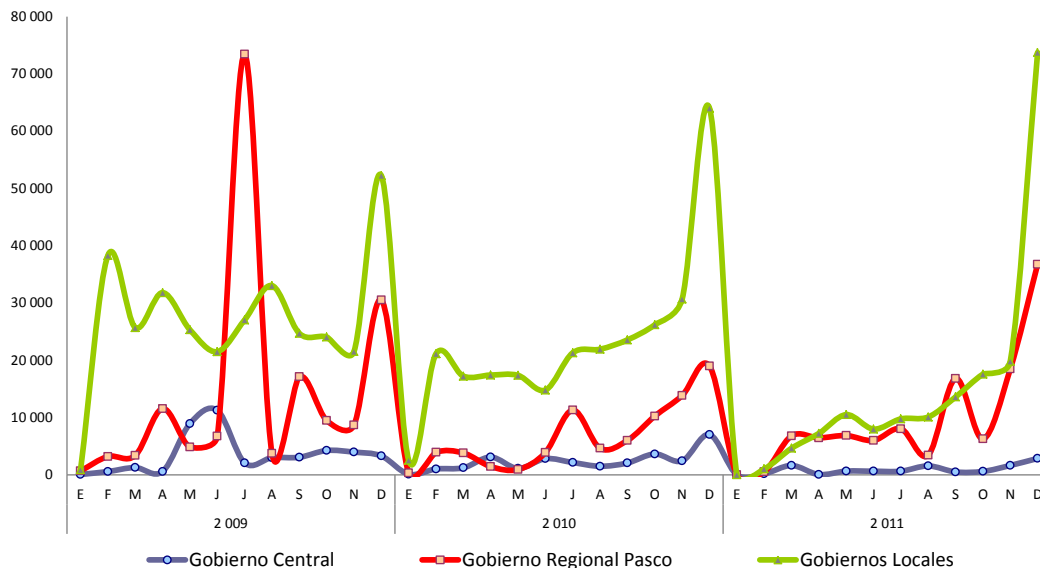

Participación de la Inversión Pública

(Enero – Diciembre 2011)

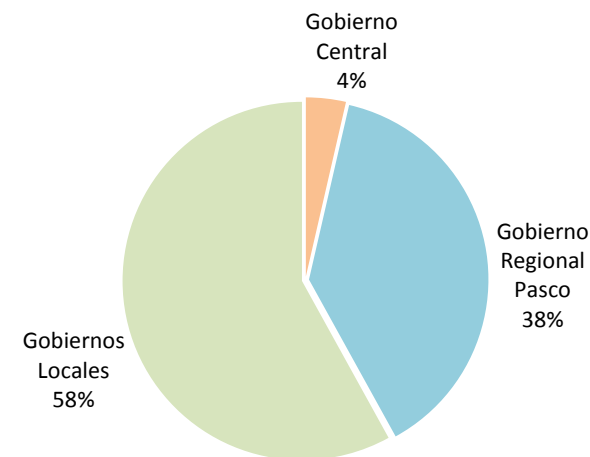

Durante el 2011, el crédito del sistema financiero creció en 26,7%, ante los mayores montos colocados por las empresas bancarias, no bancarias y del Banco de la Nación. En diciembre, el 83,3% del crédito fue otorgado en moneda nacional, mientras que la mora del sistema se ubicó en 1,7%.

CRÉDITOS DEL SISTEMA FINANCIERO 1/

En miles de nuevos soles

	Diciembre		Variación % Real	
	2 010	2 011	Dic.11 / Nov.11	Dic.11 / Dic.10
I. Empresas Bancarias	145 538	188 777	-0,7	23,8
II. Instituciones de microfinanzas	76 580	109 519	2,8	36,5
Empresas Financieras	30 132	51 304	3,3	62,6
Cajas Municipales	46 448	56 502	2,3	16,1
Edpymes	0	1 713	1,9	-
Total Bancarias+Microfinancieras	222 118	298 295	0,5	28,2
En Moneda Nacional (MN)	177 069	243 673	1,0	31,4
En Moneda Extranjera (ME)	45 048	54 622	-1,5	15,8
III. Entidades Estatales	24 680	29 189	-0,8	12,9
Banco de la Nación	24 680	29 189	-0,8	12,9
Total Sistema Financiero (I+II+III)	246 798	327 484	0,4	26,7
En Moneda Nacional (MN)	201 749	272 862	0,8	29,1
En Moneda Extranjera (ME)	45 048	54 622	-1,5	15,8

1/ Cifras preliminares

Fuente: SBS

En el departamento, **11 empresas privadas** otorgan créditos a hogares y empresas, concentrándose en 5 de ellas, al término de diciembre, el 89,4% del total en las empresas Bancarias y de Microfinanzas. Entre ellas: Banco Continental, Banco de Crédito, Caja Huancayo y Financiera Confianza.

Crédito y cartera pesada del Sistema Financiero

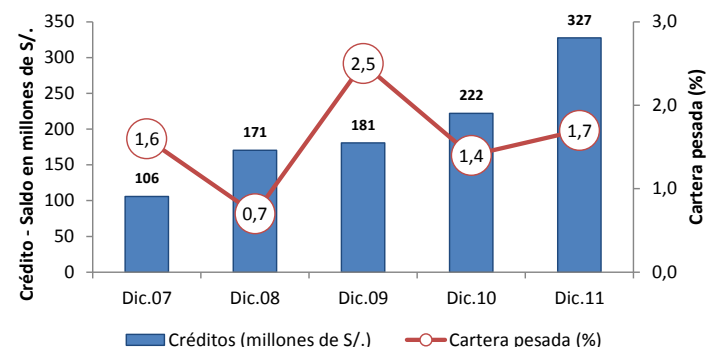

Crédito por tipo de moneda (En millones de S/.)

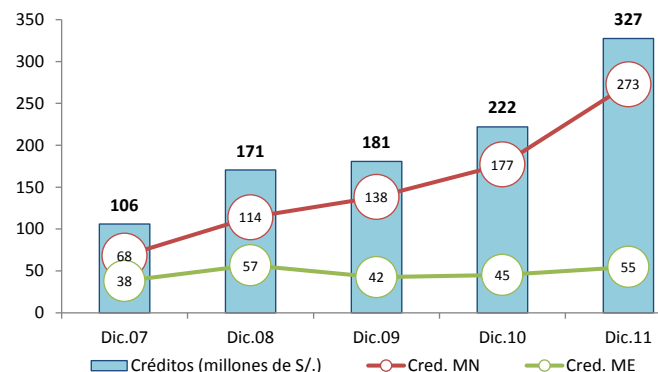

Al término del 2011, el total captado por el sistema creció en 2,0%, resultado que se asoció a los incrementos en el Banco de la Nación (5,1%) e Instituciones de Microfinanzas (25,2%). En el 2011, el Banco de la Nación captó el 47,0% del total depositado.

DEPÓSITOS DEL SISTEMA FINANCIERO 1/

En miles de nuevos soles

	Diciembre		Variación % Real	
	2 010	2 011	Dic.11 / Nov.11	Dic.11 / Dic.10
I. Empresas Bancarias	162 223	160 346	0,8	-5,6
II. Instituciones de microfinanzas	31 420	41 194	5,2	25,2
Empresas Financieras	851	3 106	38,5	248,5
Cajas Municipales	30 569	38 088	3,2	19,0
Total Bancarias+Microfinancieras	193 643	201 541	1,7	-0,6
Vista	35 823	33 545	-9,9	-10,6
Ahorro	100 936	94 888	7,0	-10,2
A plazos	56 884	73 108	1,0	22,7
III. Entidades Estatales	162 171	178 579	1,2	5,1
Banco de la Nación	162 171	178 579	1,2	5,1
Total Sistema Financiero (I+II+III)	355 814	380 120	1,5	2,0
En MN	319 153	338 937	2,3	1,4
En ME	36 661	41 182	-4,8	7,3

1/ Cifras preliminares

Fuente: SBS

Depósitos del Sistema Financiero

(Saldos en millones de nuevos soles)

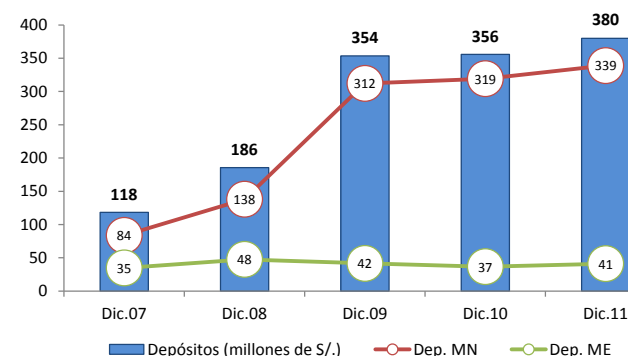

Al término del 2011, el 89,2% del total captado por el sistema financiero fue en moneda nacional.

En el departamento, **8 empresas privadas** realizan captaciones del público, concentrándose en 3 de ellas, al término de diciembre, el 87,2% del depósito de las empresas Bancarias y de Microfinanzas, siendo estas: Banco Continental, Banco de Crédito y la Caja Huancayo.

Las principales inversiones privadas, a desarrollarse entre el 2011 y 2012, suman más de US\$ 402 millones

Pasco: Principales Proyectos de Inversión Privada

EMPRESA	SECTOR	MILL US\$	EJECUCIÓN ESTIMADA	DETALLE
Minera El Brocal	Minería	196,5	De 2009 a 2011	La inversión, 80 por ciento para construcción y 20 por ciento para compra de equipos, comprende la ampliación de su planta concentradora de plomo, zinc y cobre, así como la construcción de una presa de relaves que permita reutilizar el agua trabajada en la mina. Fuente: http://noticiasmineras.mining.com/2010/02/15/minera-el-brocal-aumenta-inversion-para-ampliar-el-proyecto-de-colquijirca/
Volcan Compañía Minera	Minería	191,0	De 2010 a 2011	Volcan Compañía Minera invertirá, entre US\$ 167 millones y US\$ 215 millones, en sus proyectos de Oxido de Plata (inversión entre US\$ 70 millones y US\$ 100 millones), Piritas de Plata (entre US\$ 90 y US\$ 105 millones) y Expansión Chungar (entre US\$ 7 y US\$ 10 millones). De acuerdo a su cronograma, el proyecto de Oxidos de Plata tendrá una producción anual que oscilará entre 3 a 5 millones de onzas de plata e iniciará su proceso productivo en el 2013. El proyecto Piritas producirá entre 3 y 6 millones de onzas de plata y se estiman que iniciará en el 2012 y 2014. El proyecto de Expansión Chungar, consiste en el incremento de 25 por ciento en la capacidad de planta, lo que le permitirá aumentar su producción entre 1,5 millones y 2 millones de onzas de plata a partir de 2012. Fuente: http://www.latibex.com/act/esp/empresas/hechosrelev/2011/48014hecho20111107_0945.pdf
Pan American Silver	Minería	15,0	De 2011 a 2012	Con el fin de aumentar la producción en su unidad Huaron, la empresa modernizará su actual planta concentradora, lo que le permitirá aumentar su capacidad de producción de 2,0 a 2,7 miles de toneladas de zinc y con ello prolongar su vida útil en 12 años. Fuente: http://biznews.pe/noticias-empresariales-nacionales/pan-american-silver-presentara-eia-modernizacion-planta-en-huaron
TOTAL		402,5		

Fuente: Portales web de empresas involucradas, Proinversión, Ministerio de Energía y Minas, diarios especializados y agencias de noticias.

Elaboración: BCRP - Sucursal Huancayo