



BANCO CENTRAL DE RESERVA DEL PERÚ

# **Junín: Síntesis de Actividad Económica - Agosto 2011 -**

**Departamento de Estudios Económicos  
Sucursal Huancayo**

*Lunes, 24 de octubre de 2011*



En Junín, entre enero y agosto, el indicador de actividad económica aumentó en 2,3%, como efecto de la mayor actividad agropecuaria, electricidad, servicios financieros y construcción.

### Indicador de Actividad Económica Regional 1/ 2/

(Variación porcentual respecto a similar período año anterior)

Sectores	Ponderación 3/	2011
		Enero - Agosto
Agropecuario	12,9	13,5
Agrícola		14,7
Pecuario		4,5
Minería	10,7	-5,3
Manufactura 4/	16,0	-0,9
Primaria		-
No primaria		-0,9
Electricidad	4,5	16,3
Construcción	7,3	2,8
Servicios gubernamentales	6,8	-0,5
Servicios financieros	1,8	20,2
<b>TOTAL</b>	<b>59,9</b>	<b>2,3</b>

### Contribución al crecimiento Ene-Ago 2011/2010 del Indicador de Actividad Económica, según sector

(En puntos porcentuales)

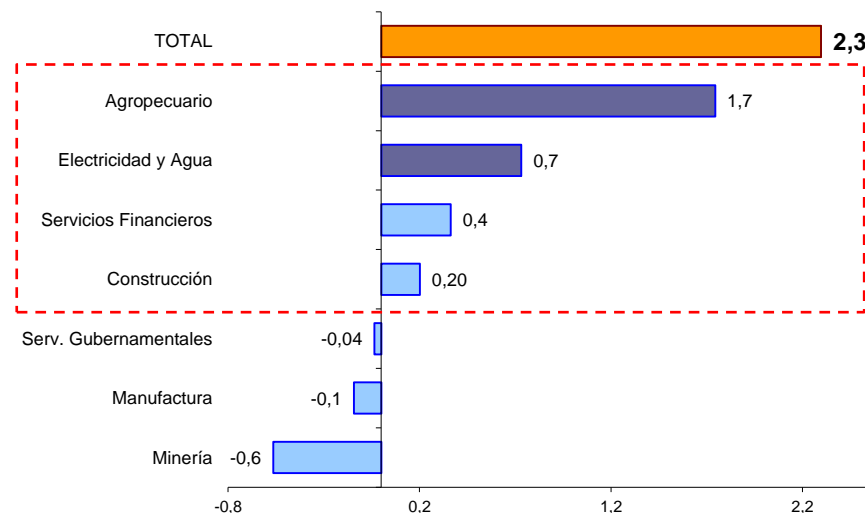

1/ Es un indicador parcial de la actividad económica de la región que alcanza una cobertura de 59,9 por ciento del valor agregado bruto de la producción regional según cifras del INEI.

2/ Actualizado con información al 18 de octubre de 2011.

3/ Considera la estructura productiva de la región para el año 2007 según cifras del INEI.

4/ No incluye la refinación de metales.

En el caso de los servicios financieros se considera como ponderación el promedio nacional para dicho año (1,8 por ciento).

Fuente: MINAG, MINEM, OSINERGMIN, MEF, SBS, Cemento Andino y emp. manufactureras.

Elaboración: BCRP, Sucursal Huancayo.



La producción agropecuaria mensual y acumulado, aumentó en 22,3% y 13,5%, respectivamente. En el mes, creció por piña, naranja, café, cebada, plátano, papa, maíz choclo, pastos alfalfa y rye grass; por todas las carnes, con excepción a las de ovino y caprino, además de leche y huevo.

**Producción de principales productos agropecuarios**

(En toneladas)

	Agosto			Enero - Agosto		
	2 010	2 011	Var.%	2 010	2 011	Var.%
<b>Producción agrícola</b>			<b>27,9</b>			<b>14,7</b>
<b>Mercado interno 1/</b>			<b>20,8</b>			<b>13,8</b>
Papa	2 411	2 614	8,4	330 640	383 525	16,0
Piña	12 875	17 279	34,2	111 869	178 251	59,3
Naranja	13 667	17 001	24,4	136 311	148 924	9,3
Plátano	12 758	13 149	3,1	114 395	117 509	2,7
Maíz Choclo	16	52	217,1	80 645	76 123	-5,6
Zanahoria	2 871	2 636	-8,2	41 838	44 062	5,3
Tangelo	1 434	1 450	1,1	38 211	37 768	-1,2
Yuca	4 762	4 441	-6,7	37 200	36 924	-0,7
Mandarina Tangerina	4 219	3 233	-23,4	35 020	36 078	3,0
<b>Mdo. industrial y/o exportación 1/</b>			<b>50,9</b>			<b>16,8</b>
Café	2 994	4 593	53,4	67 456	78 384	16,2
Cacao	321	444	38,2	3 800	5 081	33,7
Maíz A. Duro	672	854	27,1	10 697	11 488	7,4
<b>Producción pecuaria</b>			<b>1,5</b>			<b>4,5</b>
Carne de Ave 2/	706	716	1,4	5 110	4 440	-13,1
Carne de Vacuno 2/	577	536	-7,1	4 182	4 425	5,8
Leche	2 471	3 273	32,4	20 664	25 893	25,3
<b>SECTOR AGROPECUARIO</b>			<b>22,3</b>			<b>13,5</b>

1/ En nuevos soles a precios de 1994

2/ Peso de animales en pie

Fuente: MINAG - Junín

**Participación en el VBP Agropecuario**  
(Enero - Agosto 2011)

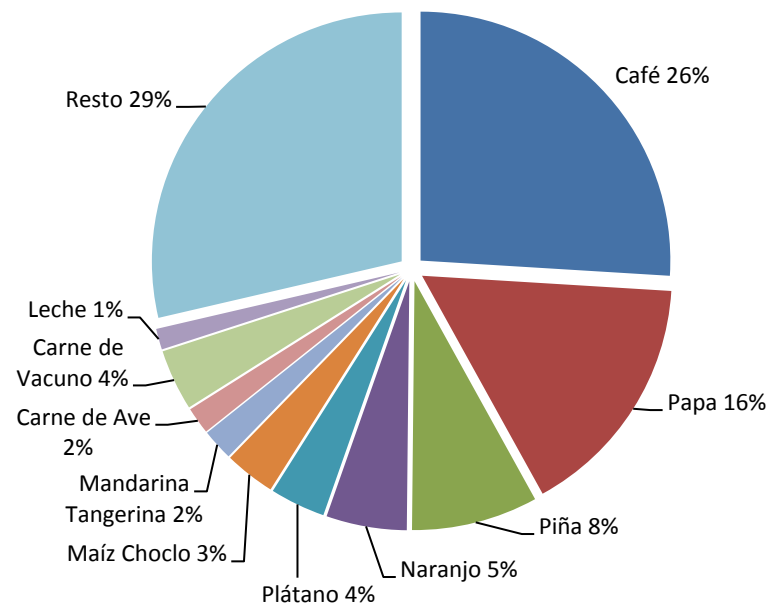



En agosto, la producción de **papa** (3° nacional) **creció** en 8,4% y en lo que va del año en 16,0%, debido a mayores siembras y recuperación de los rendimientos. En **zanahoria** (1° nacional) cayó en 8,2%; en el mes, por menores siembras desde principios de año, a pesar de que en el acumulado aumentara en 5,3%.

Junín: Producción de Papa  
En toneladas

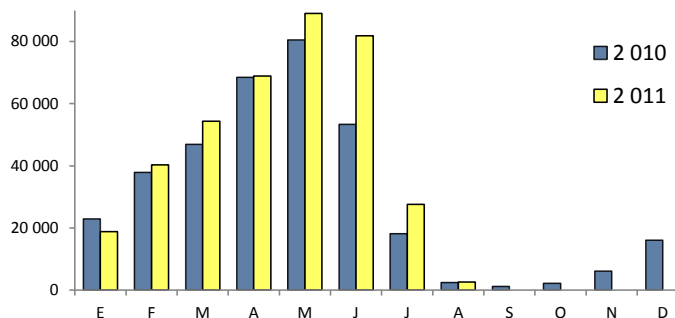

Junín: Producción de Zanahoria  
En toneladas

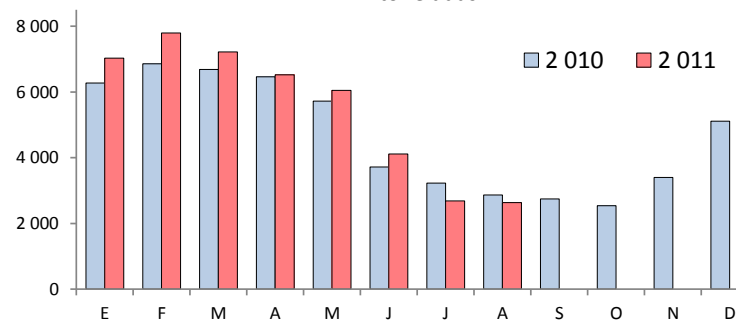

La producción mensual de **naranja** (1° nacional) aumentó en 24,4%, por buenos rendimientos y ampliación de superficie en producción. La producción de **piña** (1° nacional) aumentó en 34,2% y 59,3%, en el mes y acumulado respectivamente, por la ampliación de su superficie en producción en el 2010 y por mejores rendimientos.

Junín: Producción de Naranja  
En toneladas

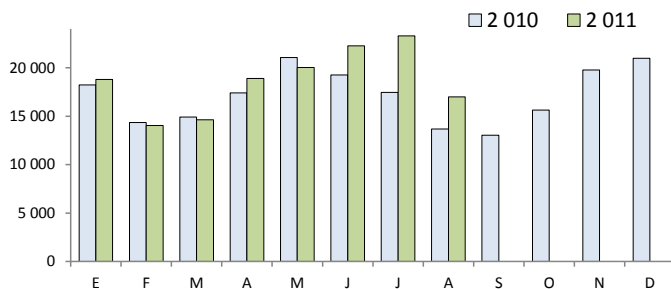

Junín: Producción de Piña  
En toneladas

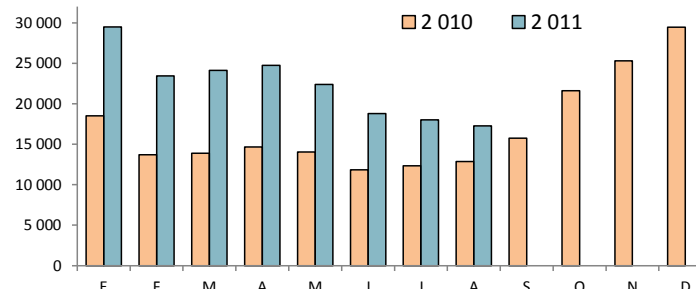



Durante el primer mes de la campaña agrícola 2011-2012, las siembras se redujeron en 2,0%, por efecto de menores instalaciones de papa, maíz amarillo duro, arveja y zanahoria (cultivos transitorios), entre los principalmente.

### Superficie sembrada 1/

En hectáreas

	Agosto		Variación	
	2 010	2 011	Absoluta	%
<b>TRANSITORIOS</b>	<b>7 366</b>	<b>7 142</b>	<b>-224</b>	<b>-3,0</b>
Papa	2 301	2 208	-93	-4,0
Maíz	0	945	945	-
Yuca	787	831	44	5,6
Maíz A. Duro	785	727	-58	-7,4
Olluco	602	634	32	5,3
Arveja Grano Seco	442	394	-48	-10,9
Frejol Grano Seco	277	302	25	9,0
Zanahoria	325	289	-36	-11,1
Haba Grano Seco	180	200	20	11,1
Cebolla	58	57	-1	-1,7
Otros transitorios	1 609	555	-1 054	-65,5
<b>PERMANENTES</b>	<b>525</b>	<b>592</b>	<b>67</b>	<b>12,8</b>
Piña	224	282	58	25,9
Plátano	227	259	32	14,1
Alcachofa	26	20	-6	-23,1
Papaya	19	15	-4	-21,1
Pasto Rye Grass	13	10	-3	-23,1
Otros permanentes	16	6	-10	-62,5
<b>TOTAL</b>	<b>7 891</b>	<b>7 734</b>	<b>-157</b>	<b>-2,0</b>

Fuente: MINAG - Junín

En el primer mes de la nueva campaña agrícola, el nivel del río Mantaro se ubicó por encima de su media histórica, no obstante que el río Perené se posicionó por debajo.

Zona sierra: Nivel del agua del río Mantaro

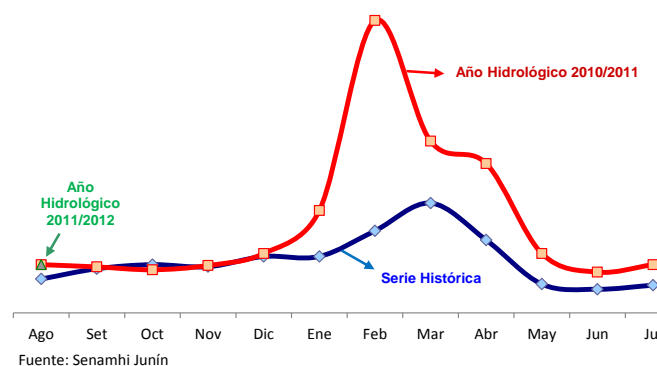

Zona selva: Nivel del agua del río Perené

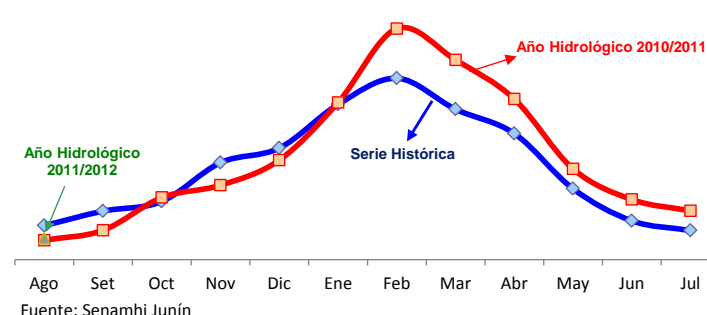



La actividad minera metálica del mes creció en 3,0%, ante los aumentos en plomo, plata y oro. En el acumulado, se redujo en 5,3%, por las caídas de cobre, zinc y plata, principalmente en las mineras Volcan, Argentum y Casapalca.

PRODUCCIÓN MINERA METÁLICA
Contenido Fino

Table with 7 columns: Mineral, Agosto 2010, Agosto 2011, Var. %, Enero - Agosto 2010, Enero - Agosto 2011, Var. %. Rows include Cobre (TMF), Plomo (TMF), Zinc (TMF), Plata (Kg.f), Oro (Grm.f), and TOTAL 1/.

1/ Variación en términos reales, a precios de 1994.
Fuente: DGM/DPM/ Estadística Minera.
Elaboración: BCRP, Sucursal Huancayo.

Participación en el VBP Minero Metálico
(Enero - Agosto 2011)

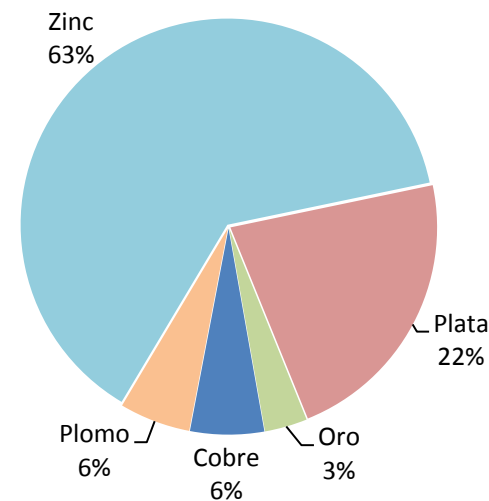

PRODUCCIÓN DE ZINC

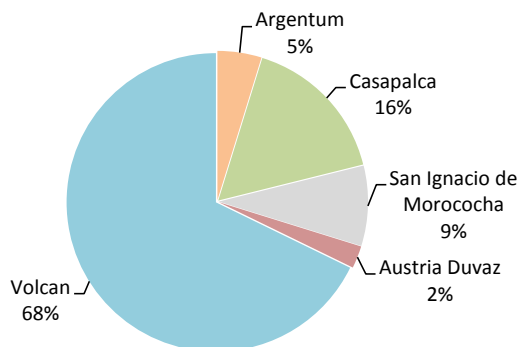

PRODUCCIÓN DE PLATA

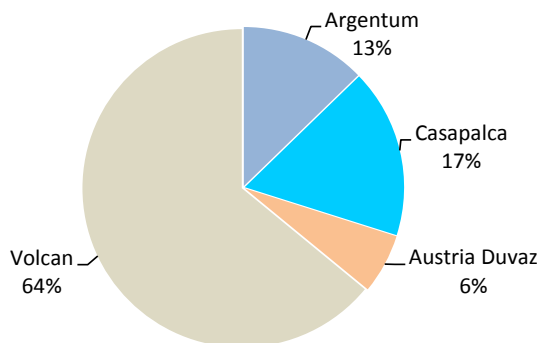

Entre enero y agosto, en la menor producción de zinc, que significó el 63% del VBP minero, influyó los menores resultados en las mineras Volcan, Argentum, Casapalca y San Ignacio de Morococha.



La manufactura no primaria del mes se recuperó por segundo mes consecutivo, luego del declive observado entre marzo y junio. En el mes, aumentó por la mayor producción de cemento, alimentos y textiles.

**PRODUCCIÓN MANUFACTURERA NO PRIMARIA  
(Variación porcentual real 1/)**

	Agosto		Enero - Agosto	
	2010	2011	2010	2011
<b>Alimentos</b>	<b>-0,5</b>	<b>17,0</b>	<b>11,7</b>	<b>10,8</b>
Condimentos	-0,8	20,8	11,8	15,2
Galletas	1,2	0,9	11,4	-7,3
<b>Textiles</b>	<b>0,9</b>	<b>5,2</b>	<b>-9,9</b>	<b>-29,5</b>
Telas cardadas	-4,7	5,0	-23,3	-5,1
Frazadas	22,4	74,7	-2,6	-30,3
Mantas (pañolones)	-9,5	-66,5	1,0	-54,6
<b>Productos Químicos</b>	<b>81,9</b>	<b>-19,0</b>	<b>-90,0</b>	<b>19,5</b>
Plásticos	81,9	-19,0	27,0	19,5
Ácido sulfúrico	-	-	-100,0	-
Sulfato de cobre	-	-	-100,0	-
Sulfato de zinc	-	-	-100,0	-
Otros 2/	-	-	-	-
<b>Minerales No Metálicos</b>	<b>0,9</b>	<b>15,0</b>	<b>15,2</b>	<b>0,4</b>
Cemento	0,9	15,0	15,2	0,4
<b>TOTAL</b>	<b>1,0</b>	<b>14,5</b>	<b>9,2</b>	<b>-0,9</b>

1/ Respecto al mismo mes o período del año anterior, a precios de 1994

2/ Oleum 105,62%.

Fuente: Empresas Industriales.

Elaboración: BCRP, Sucursal Huancayo.



La serie desestacionalizada de la manufactura no primaria aumentó en 14,8% en el mes, mayor al de la serie original (14,5%), como consecuencia principal de la recuperación en la producción de cemento.

MANUFACTURA NO PRIMARIA DESESTACIONALIZADA  
(índice 1994=100)

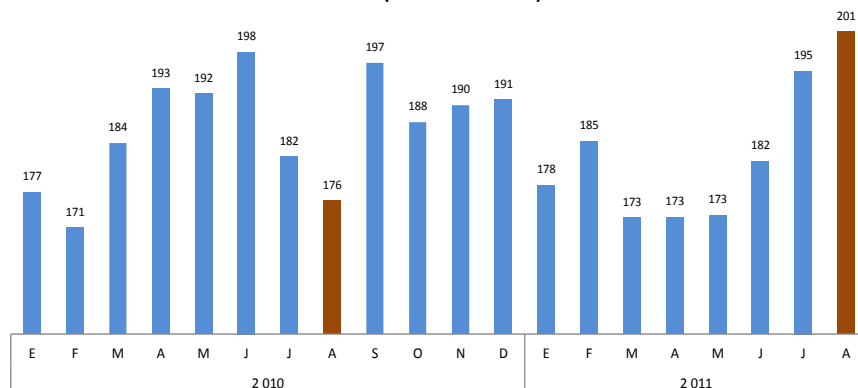

Junín: Evolución de la Manufactura No Primaria  
Índice 1994=100

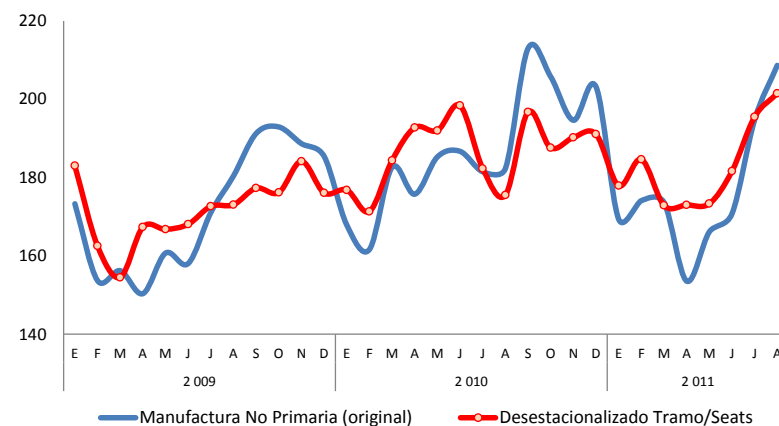

	Ago.10	Set.10	Oct.10	Nov.10	Dic.10	Ene.11	Feb.11	Mar.11	Abr.11	May.11	Jun.11	Jul.11	Ago.11
Serie original (1994=100)	182	213	206	195	203	169	174	174	154	166	171	195	209
Var.% serie original (12 meses)	1,0	11,4	6,7	3,2	9,6	0,9	7,7	-4,9	-12,6	-10,3	-8,6	7,3	14,5
Var.% series desestacionalizada	1,4	11,0	6,5	3,3	8,5	0,6	7,8	-6,2	-10,3	-9,7	-8,5	7,2	14,8

1/ Desestacionalización por Tramo / Seats. Se incorpora un ajuste por efecto de días laborables y Semana Santa.

Elaboración: BCRP, Sucursal Huancayo.





Los despachos de cemento se recuperaron por segundo periodo consecutivo, aumentando en 13,7%, como respuesta a la reactivación de la demanda privada. Entre enero y agosto, creció en 2,8%, ante los resultados positivos del primer trimestre, así como de julio y agosto.

INDICADOR DEL SECTOR CONSTRUCCIÓN

En toneladas

	Agosto			Enero - Agosto		
	2 010	2 011	Var. %	2 010	2 011	Var. %
Despacho de Cemento ( TM )	40 478	46 034	13,7	269 703	277 173	2,8

Fuente: Empresa Cemento Andino

Elaboración: BCRP, Sucursal Huancayo.

Comportamiento de los despachos de cemento en Junín En miles de toneladas

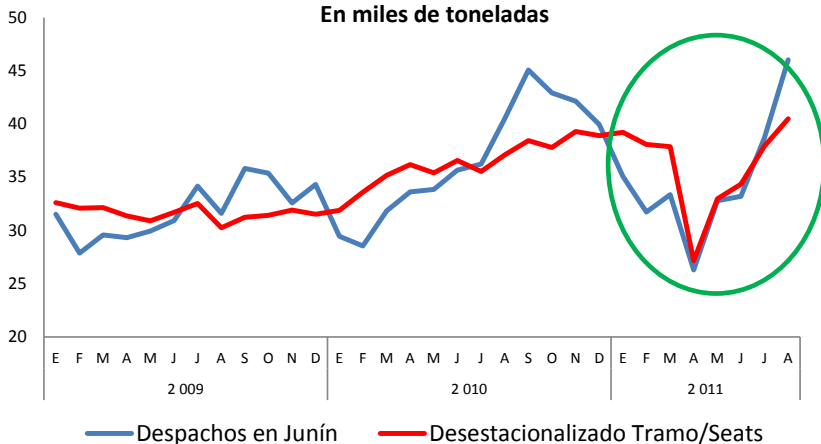

Despacho de Cemento en Sierra Centro y Junín 1/ En variaciones porcentuales

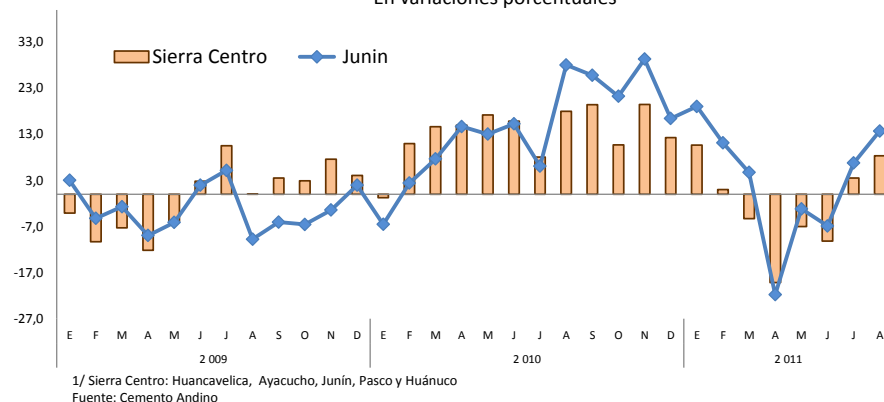

1/ Sierra Centro: Huancavelica, Ayacucho, Junín, Pasco y Huánuco Fuente: Cemento Andino



En el mes y el acumulado, el gasto público creció en 26,3% y 3,5%, respectivamente, influido por los aumentos en los gobiernos, Central y Regional, tanto por mayores Gastos Corrientes como de Capital.

GASTO PÚBLICO POR NIVELES DE GOBIERNO 1/ (Miles de nuevos soles)

	Agosto			Enero – Agosto		
	2010	2011	Var. % 2/	2010	2011	Var. % 2/
Gobierno Central	62 877	102 934	58,4	507 107	637 343	22,2
Gobierno Regional de Junín	66 472	87 176	26,9	481 105	495 979	0,2
Gobiernos Locales (Municipios)	52 119	46 809	-13,1	319 584	259 339	-21,1
<b>TOTAL</b>	<b>181 468</b>	<b>236 919</b>	<b>26,3</b>	<b>1 307 796</b>	<b>1 392 661</b>	<b>3,5</b>

En el mes aumentaron los Gastos Corrientes, por Personal y Obligaciones Sociales, compra de Bienes y Servicios, y por Donaciones y Transferencias. En los Gastos de Capital, creció por Donaciones y Transferencias.

Entre enero y agosto, el 76,1% del egreso se destinó a Gastos Corrientes.

1/ Gasto Devengado. Nivel de gasto que se asocia a la verificación del cumplimiento de las obligaciones, esto es la entrega del bien o prestación del servicio.  
2/ Variación en términos reales.  
Fuente: Ministerio de Economía y Finanzas - SIAF.  
Elaboración: BCRP, Sucursal Huancayo.

Comportamiento del Gasto Público

(En miles de nuevos soles)

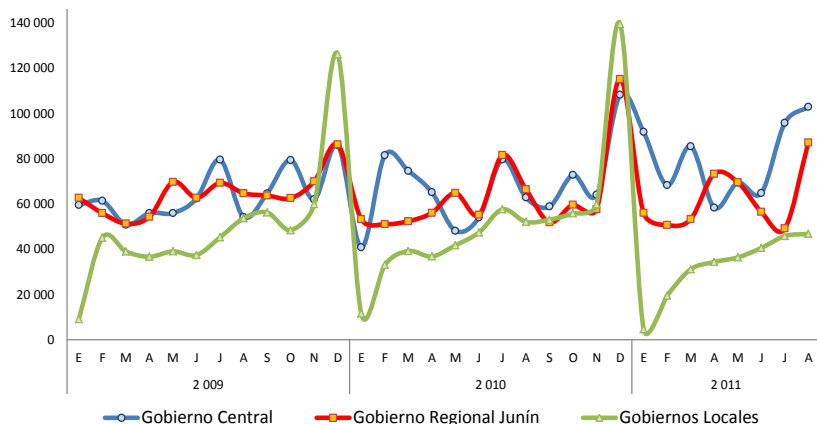

Composición del Gasto Público

(Enero - Agosto 2011)

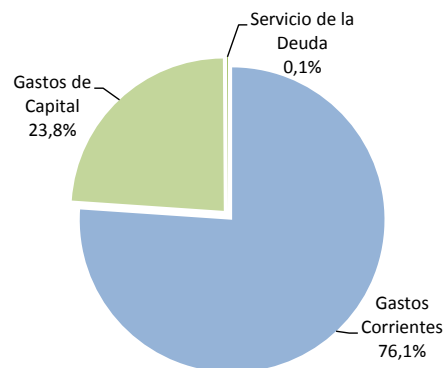

Participación del Gasto Público

(Enero - Agosto 2011)

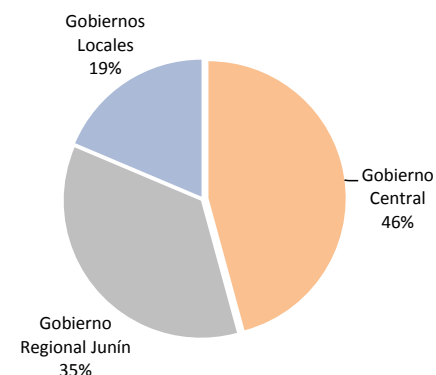



La inversión pública en el mes y el acumulado se contrajo en 7,2% y 8,5%, respectivamente, influido por el menor gasto en el Gobierno Regional y los municipios.

**INVERSIÓN PÚBLICA POR NIVELES DE GOBIERNO 1/**  
(Miles de nuevos soles)

	Agosto			Enero – Agosto		
	2010	2011	Var. % 2/	2010	2011	Var. % 2/
Gobierno Central	11 871	24 471	99,5	50 871	112 770	115,5
Gobierno Regional de Junín	14 922	6 614	-57,1	78 713	56 498	-30,2
Gobiernos Locales (Municipios)	32 847	26 137	-23,0	173 969	116 600	-34,9
<b>TOTAL</b>	<b>59 640</b>	<b>57 221</b>	<b>-7,2</b>	<b>303 554</b>	<b>285 867</b>	<b>-8,5</b>

En lo que va del año, se registró menores gastos en saneamiento, agropecuaria, cultura y deporte, vivienda y desarrollo urbano, y medio ambiente, entre los principales.

1/ Gasto Devengado. Nivel de gasto que se asocia a la verificación del cumplimiento de las obligaciones, esto es la entrega del bien o prestación del servicio.

2/ Variación en términos reales.

Fuente: Ministerio de Economía y Finanzas - SIAF.

Elaboración: BCRP, Sucursal Huancayo.

**Participación de la Inversión Pública**  
(Enero – Agosto 2011)

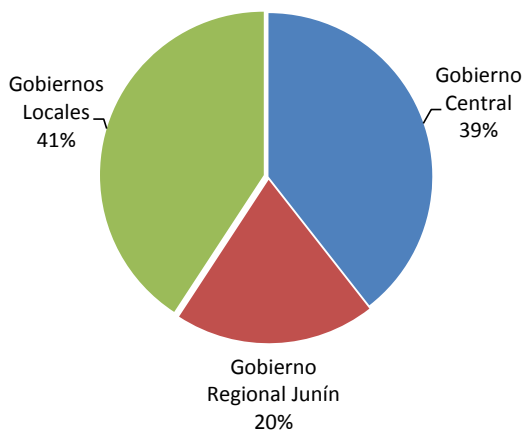

**Comportamiento de la Inversión Pública**

(En miles de nuevos soles)

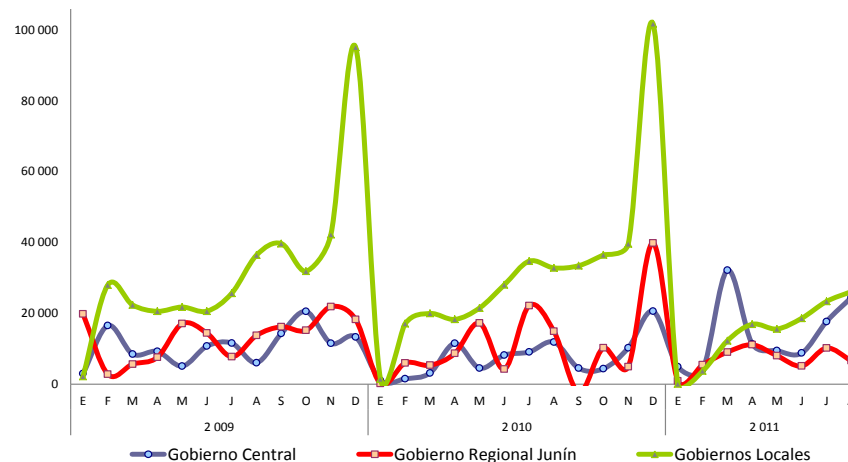



El crédito del sistema financiero creció 18,9%, respecto de agosto 2010, y en 1,1% con relación al mes anterior. La relación interanual, se debió a mayores colocaciones por las empresas bancarias (17,8%), no bancarias (22,5%), del Banco de la Nación (12,5%) y Agrobanco (2,8%). La mora del sistema se ubicó en 2,9%.

**CRÉDITOS DEL SISTEMA FINANCIERO 1/**

En miles de nuevos soles

	Agosto		Variación % Real	
	2 010	2 011	Ago.11 / Jul.11	Ago.11 / Ago.10
<b>Empresas Bancarias</b>	<b>1 155 252</b>	<b>1 406 104</b>	<b>1,7</b>	<b>17,8</b>
<b>Instituciones de microfinanzas</b>	<b>756 493</b>	<b>957 847</b>	<b>1,3</b>	<b>22,5</b>
Empresas Financieras	262 246	343 862	1,1	26,9
Cajas Municipales	344 114	454 681	1,6	27,9
Cajas Rurales	67 364	67 320	0,8	-3,3
Edpymes	82 769	91 984	0,4	7,5
<b>Total Bancarias+Microfinancieras</b>	<b>1 911 745</b>	<b>2 363 951</b>	<b>1,5</b>	<b>19,6</b>
BANCO DE LA NACIÓN	118 637	137 924	-0,3	12,5
AGROBANCO	35 519	37 735	-16,6	2,8
<b>Total Sistema Financiero</b>	<b>2 065 901</b>	<b>2 539 610</b>	<b>1,1</b>	<b>18,9</b>
En MN	1 777 373	2 249 913	1,0	22,5
En ME	288 528	289 696	1,5	-2,8

1/ Cifras preliminares  
Fuente: SBS

En el departamento, 29 empresas, entre privadas y públicas, otorgan créditos a hogares y empresas, concentrándose en 7 de ellas poco más del 75% del crédito total. Entre ellas: Banco de Crédito, Caja Huancayo, Banco Continental, Mi Banco y Financiera Confianza.

En agosto, el 88,6% del crédito total fue otorgado en moneda nacional.

**Crédito y cartera pesada del Sistema Financiero**

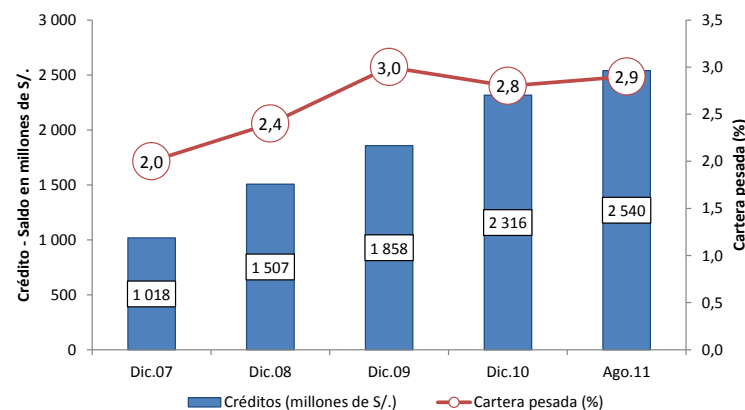

**Crédito por tipo de moneda**

En millones de S/.

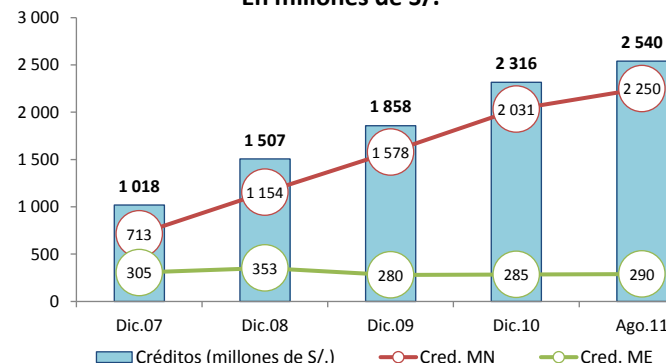



Al término del mes, el total captado por el sistema creció en 12,8%, respecto de su similar de 2010, y en 1,1% respecto del mes anterior. El resultado anual se asoció a las mayores captaciones en empresas bancarias (13,6%) y no bancarias (24,8%).

**DEPÓSITOS DEL SISTEMA FINANCIERO 1/**

En miles de nuevos soles

	Agosto		Variación % Real	
	2 010	2 011	Ago.11 / Jul.11	Ago.11 / Ago.10
<b>Empresas Bancarias</b>	<b>759 167</b>	<b>891 518</b>	<b>0,7</b>	<b>13,6</b>
<b>Instituciones de microfinanzas</b>	<b>407 364</b>	<b>525 250</b>	<b>2,1</b>	<b>24,8</b>
Empresas Financieras	27 614	46 616	4,2	63,3
Cajas Municipales	359 912	450 912	1,3	21,2
Cajas Rurales	19 839	27 721	12,7	35,2
<b>Total Bancarias+Microfinancieras</b>	<b>1 166 531</b>	<b>1 416 768</b>	<b>1,2</b>	<b>17,5</b>
Vista	188 008	246 091	7,5	26,7
Ahorro	416 373	509 321	-0,7	18,4
A plazos	562 150	661 355	0,6	13,8
<b>BANCO DE LA NACIÓN</b>	<b>285 310</b>	<b>276 338</b>	<b>0,4</b>	<b>-6,3</b>
<b>Total Sistema Financiero</b>	<b>1 451 841</b>	<b>1 693 106</b>	<b>1,1</b>	<b>12,8</b>
En MN	1 122 405	1 332 948	0,8	14,9
En ME	329 436	360 157	2,3	5,8

1/ Cifras preliminares  
Fuente: SBS

En el departamento, 26 empresas, entre privadas y públicas, realizan captaciones del público, concentrándose en 5 de ellas cerca del 90% del depósito total, siendo estas: Caja Huancayo, Banco de Crédito, Banco Continental, Scotiabank e Interbank.

En agosto, el 78,7% del depósito total fue en moneda nacional.

**Depósitos del Sistema Financiero 1/**  
(Saldos en millones de nuevos soles)

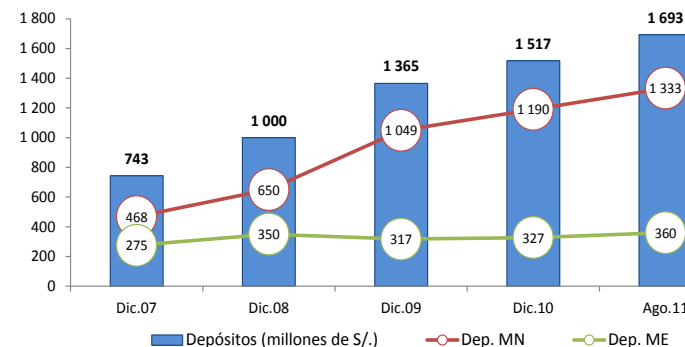

**Nota:** Considera los depósitos en la Banca Múltiple, CMAC, CRAC, Financieras y Banco de la Nación.  
**Fuente:** SBS



Las principales inversiones privadas, a desarrollarse entre el 2011 y 2013, suman más de US\$ 2 460 millones

**Junín: Principales Proyectos de Inversión Privada**

EMPRESA	SECTOR	MILL US\$	EJECUCIÓN ESTIMADA	DETALLE
Chinalco Mining Perú	Minero	2 200,0	Estudios previos y construcción de la planta, desde 2008 hasta mediados de 2013	Proyecto cuprífero Toromocho. Chinalco Mining Perú, controlada por la firma Aluminum Corp of China Ltd. (Chinalco), construirá una planta para producción de concentrados de cobre, plata y molibdeno.
Chinalco Mining Perú	Construcción	50,0	De 2010 a 2013	La empresa Chinalco Mining Perú, ejecutora del proyecto cuprífero Toromocho, trasladará a la actual localidad de Morocha a una nueva ubicación, toda vez que dicho poblado se encuentra sobre las reservas del proyecto.
Cemento Andino S.A.	Construcción	162,0	De 2009 a mediados de 2011	La empresa Cemento Andino instalará un nuevo horno que le permitiría elevar su producción hasta los 2,1 millones de toneladas de cemento por año, con lo cual se conseguiría un 60 por ciento más de producción.
Cemento Andino S.A.	Construcción	16,7	De 2010 a 2011	Paralelamente a la inversión de US\$ 162 millones, Cemento Andino efectuará inversiones complementarias: instalación de un molino de cemento, aumento de la potencia de sus central hidroeléctrica de Condorcocha, ampliación de la capacidad de envase y despacho, y puesta en paralelo de la central hidroeléctrica de Carpapata.
Sazón Lopesa	Manufactura	2,0	De 2011 a 2012	La empresa, dedicada a la elaboración de sazónadores y condimentos, construirá una nueva fábrica de sazónadores en Huancayo. La empresa se habría acogido a la Ley de Promoción de Actividades Productivas en Zonas Altoandinas, vía el ingreso de empresas con beneficios tributarios para invertir en lugares con más de 2 500 metros de altura.
Vena Resources	Minería	12,0	De 2010 a 2012	La minera junior Vena Resources, de Canadá, llegaría a invertir US\$ 12 millones en el proyecto Azulcocha, que incluye la rehabilitación de la mina y la construcción de dos plantas de tratamiento de zinc.
Volcan Compañía Minera	Minería	20,0	De 2010 a 2012	Minera Volcan espera poner en operación a partir de 2012 su proyecto de plata Alpamarca, que se ubica en la provincia de Yauli. El proyecto consiste en la instalación de una planta procesadora de minerales de 2 000 toneladas de capacidad.
<b>TOTAL</b>		<b>2 462,7</b>		

Fuente: Portales web de empresas involucradas, Proinversión, Ministerio de Energía y Minas, diarios especializados y agencias de noticias.

Elaboración: BCRP - Sucursal Huancayo