



BANCO CENTRAL DE RESERVA DEL PERÚ

Ica: Síntesis de Actividad Económica - Diciembre 2011 -

**Departamento de Estudios Económicos
Sucursal Huancayo**

Lunes, 27 de febrero de 2012



En Ica, la actividad económica creció 8,5%, en el 2011, impulsado principalmente por el avance de las actividades de electricidad (199,7%), agropecuario (10,0%), minería (19,5%) y pesca (138,0).

Indicador de Actividad Económica Regional 1/ 2/
(Variación porcentual respecto a similar periodo del año anterior)

Sector	Ponderación 3/	2011 ENERO - DICIEMBRE
Agropecuario	17,5	10,0
Agrícola		8,3
Pecuario		14,3
Pesca	0,7	138,0
Minería	6,1	19,5
Electricidad y Agua	1,7	199,7
Manufactura primaria	11,3	6,4
Servicios Gubernamentales	5,5	3,7
Servicios Financieros 4/	1,8	15,3
Total	44,6	8,5

**Contribución al Crecimiento (Ene. – Dic.) 2011/2010 del
Indicador de Actividad Económica, según sector**
(En puntos porcentuales)

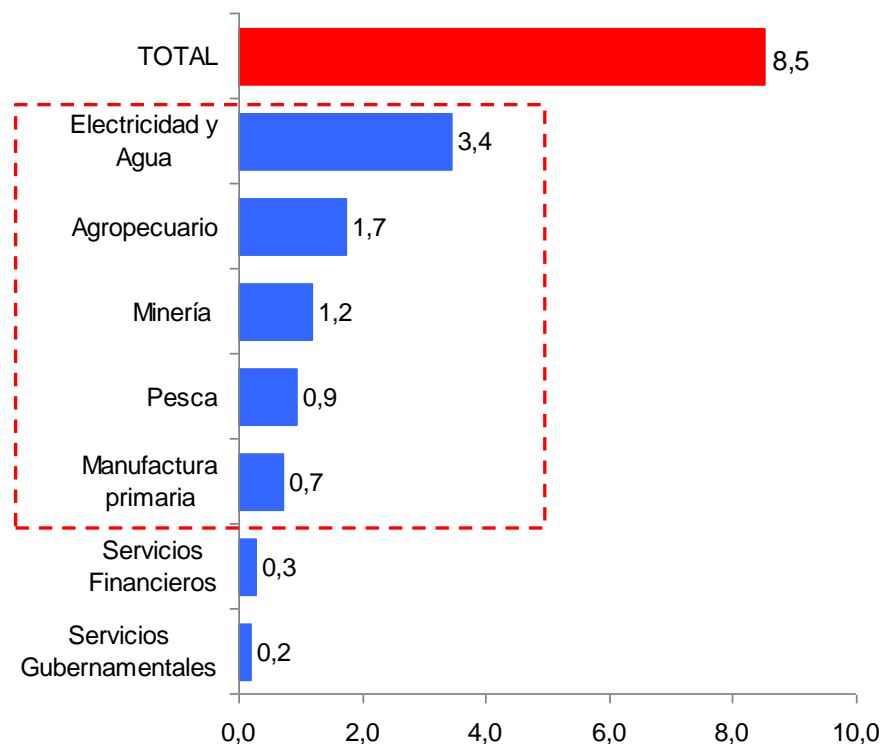

1/ Es un indicador parcial de la actividad económica de la región que alcanza una cobertura de 44,6 por ciento del valor agregado bruto de la producción regional según cifras del INEI.

2/ Actualizado con información al 22 de febrero de 2012.

3/ Considera la estructura productiva de la región para el año 2007 según cifras del INEI. En el caso de la manufactura primaria se considera el 50 por ciento del peso del sector total.

4/ Se considera como ponderación el promedio nacional para dicho año.

Fuente: MINAG, PRODUCE, MINEM, MEF y SBS.

Elaboración: BCRP, Sucursal Huancayo. Departamento de Estudios Económicos.



La actividad agropecuaria creció en 9,9% en diciembre, explicado por la expansión del sub sector pecuario, en productos como carne de ave (145,4%) y huevos (8,0%). Contrarrestó a ello, la menor producción de tomate (-39,7%), espárrago (-13,7%) y cebolla cabeza amarilla (-10,8%), en el primer caso por menores siembras de la empresa Icatom, mientras que en los restantes por las variables condiciones climáticas.

Producción de Principales Productos Agropecuarios

(En toneladas)

	DICIEMBRE			ENERO - DICIEMBRE		
	2010	2011	Var. %	2010	2011	Var. %
PRODUCCIÓN AGRÍCOLA			-4,5			8,3
Orientado al mercado externo y agroindustria 1/			-4,9			9,7
Espárrago	16 982	14 660	-13,7	137 250	144 420	5,2
Uva	25 352	30 086	18,7	120 999	133 137	10,0
Algodón	364	1 445	297,3	42 309	67 028	58,4
Maíz amarillo duro	4 521	5 470	21,0	93 788	92 731	-1,1
Tomate	34 052	20 532	-39,7	114 465	84 023	-26,6
Cebolla cabeza amarilla	4 145	3 698	-10,8	98 224	101 739	3,6
Mandarina	-	-	0,0	39 678	42 508	7,1
Palta	-	-	0,0	27 020	30 829	14,1
Orientado al mercado interno 1/			-15,4			4,3
Papa	620	-	-100,0	63 785	80 347	26,0
Pallar grano seco	173	226	30,3	6 120	8 208	34,1
Zapallo	610	415	-32,0	35 779	44 571	24,6
Maíz choclo	-	-	0,0	29 328	15 040	-48,7
Garbanzo grano seco	-	-	0,0	799	871	9,0
Camote	531	526	-1,0	16 436	17 067	3,8
PRODUCCIÓN PECUARIA			54,6			14,3
Carne de ave 2/	3 311	8 128	145,4	40 245	52 889	31,4
Huevo	7 176	7 748	8,0	85 007	88 875	4,5
SECTOR AGROPECUARIO			9,9			10,0

1/ En nuevos soles a precios de 1994.

2/ Peso de animales en pie.

Fuente: MINAG.

Elaboración: BCRP, Sucursal Huancayo. Departamento de Estudios Económicos.

Participación en el VBP Agropecuario (Enero – Diciembre 2011)

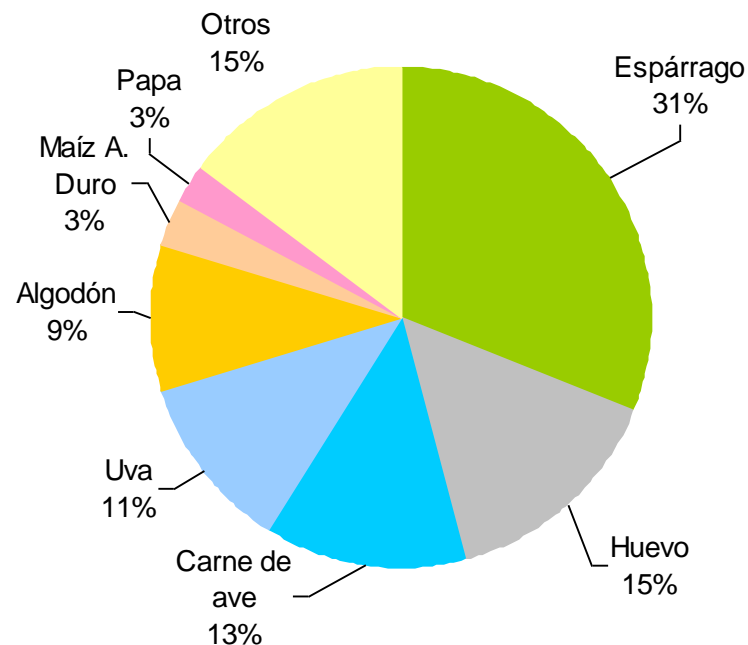

La producción de espárrago, huevo, carne de ave y uva contribuyeron con el 70 por ciento al VBP Agropecuario departamental.



En lo que va de la campaña agrícola 2011/2012, las siembras acumularon 33 470 has mayor en 13,9%, por las mayores instalaciones de algodón, maíz amarillo duro y pprika, en todos los casos por la expectativa de los agricultores de que mejoren los precios.

Campaa Agrcola - Superficie Sembrada 1/ (Hectreas)

CULTIVOS	CAMPAA AGRCOLA 2/		VARIACIN	
	2010/2011	2011/2012	ABSOLUTA	PORCENTUAL
CULTIVOS TRANSITORIOS	27 531	31 596	4 065	14,8
Algodn	20 409	23 644	3 235	15,9
Cebolla amarilla	88	105	17	19,3
Camote	397	379	-18	-4,5
Garbanzo G. S.	-	-	-	0,0
Maz amarillo duro	3 627	4 513	887	24,5
Pallar G. S.	56	22	-34	-60,8
Papa	149	122	-27	-18,1
Pprika	1 271	1 426	155	12,2
Tomate	432	498	66	15,3
Zapallo	234	184	-50	-21,2
Otros	870	703	-167	-19,2
CULTIVOS PERMANENTES	1 860	1 874	13	0,7
Esprrago	170	141	-29	-17,1
Mandarina	43	316	273	634,9
Palta	225	258	34	14,9
Uva	778	245	-532	-68,5
Otros	645	913	268	41,6
Total	29 391	33 470	4 078	13,9

1/ Cifras preliminares.

2/ Perodo agosto - diciembre.

Elaboracin: BCRP, Sucursal Huancayo. Departamento de Estudios Econmicos.

Evolucin del Recurso Hdrico – Campaa Agrcola Laguna de Choclococha 1/ 2/

	2010-2011	2011-2012	Var. %
Agosto	131,1	100,8	-23,1
Septiembre	131,1	101,5	-22,6
Octubre	131,1	102,8	-21,6
Noviembre	131,1	104,0	-20,7
Diciembre 3/	108,6	94,4	-13,1
Enero	131,1	84,1	-35,8
Febrero	131,1		
Marzo	131,1		
Abril	131,1		
Mayo	122,0		
Junio	100,1		
Julio	117,7		

1/ Volumen disponible en millones de metros cbicos.

2/ Volumen de agua de fin de periodo.

3/ Al 31 de enero de 2011.

Fuente: PETACC

Elaboracin: BCRP, Suc. Hyo. Dep. de Estudios Econmicos.



La producción pesquera aumentó 1 054,4% en diciembre, sustentado en la mayor pesca para consumo humano indirecto, por parte de las empresas pesqueras industriales para la elaboración de harina y aceite de pescado. A ello se sumó la superior extracción, para su distribución en fresco en los mercados locales, tal es el caso de las variedades como bonito, caballa y jurel; mientras que en conserva destacó la pota.

Producción Pesquera 1/
(En toneladas)

	DICIEMBRE			ENERO - DICIEMBRE		
	2010	2011	Var. %	2010	2011	Var. %
PESCA MARITIMA			1 054,4			138,0
Consumo humano directo			299,1			40,4
- Fresco	656	5 502	738,3	10 734	32 095	199,0
- Congelado	244	39	- 83,8	1 826	7 270	298,2
- Conservas	34	39	13,5	3 502	1 277	- 63,5
- Seco salado	1 298	236	- 81,8	8 471	7 874	- 7,0
Consumo industrial			2 738,6			187,4
- Anchoveta	8 801	249 817	2 738,6	542 122	1 558 248	187,4
SECTOR PESCA 1/			1 054,4			138,0

1/ Variación en terminos reales.

Fuente: Dirección regional de producción - Ica.

Elaboración: BCRP, Sucursal Huancayo. Departamento de Estudios Económicos.

Pesca Industrial de Anchoveta
(En miles de toneladas)

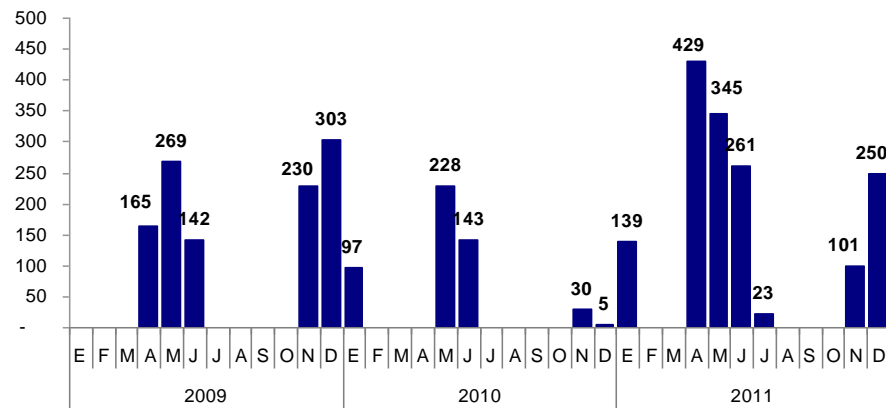



La minería creció 32,2% en diciembre, ante la mayor producción de concentrados de hierro (24,5%), zinc (51,0%) y cobre (44,5%). En el primer caso se observa una recuperación, luego de que la huelga realizada por los trabajadores de Shougang Hierro Perú, hiciera descender la producción en meses anteriores.

Producción Minera 1/

	DICIEMBRE			ENERO - DICIEMBRE		
	2010	2011	Var.% 2/	2010	2011	Var.% 2/
Cobre (TMF)	1 716	2 479	44,5	19 312	25 190	30,4
Hierro (TMF)	591 721	736 944	24,5	6 042 644	7 010 938	16,0
Oro (GRF)	0	556	-	1 697	2 607	53,6
Plata (KGF)	6 574	7 114	8,2	66 051	68 620	3,9
Plomo (TMF)	807	892	10,6	7 952	9 240	16,2
Zinc (TMF)	6 284	9 488	51,0	77 311	96 157	24,4
MINERÍA METÁLICA			32,2			19,5

1/ Cifras preliminares.

2/ Variación en terminos reales.

Fuente: MINEM.

Elaboración: BCRP, Sucursal Huancayo. Departamento de Estudios Económicos.

Participación en la Producción Minera
(Enero – Diciembre 2011)

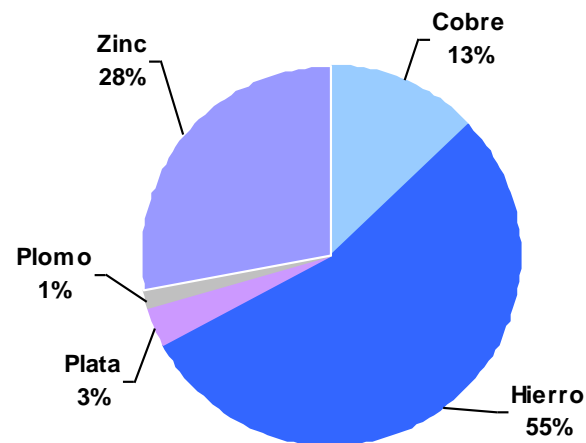

La producción de hierro representó el 55% del VBP sectorial durante el 2011.



La producción eléctrica aumentó en 292,1%, sustentado en el ingreso de operaciones de las empresas Egesur y Egasa, en el segundo semestre del año pasado, las que operan dos plantas de producción termoeléctrica en la provincia de Pisco, a partir de la disponibilidad de gas natural proveniente de Camisea.

**Producción de Electricidad
En MWH**

EMPRESA	DICIEMBRE			ENERO - DICIEMBRE		
	2010	2011	Var. %	2010	2011	Var. %
ELECTRICIDAD 1/	14 201	55 682	292,1	179 213	537 149	199,7

1/ Variación en terminos reales.

Fuente: MINEM

Elaboración: BCRP, Sucursal Huancayo. Dpto. de Estudios Económicos.

**Producción de Electricidad
(En miles de megavatios)**

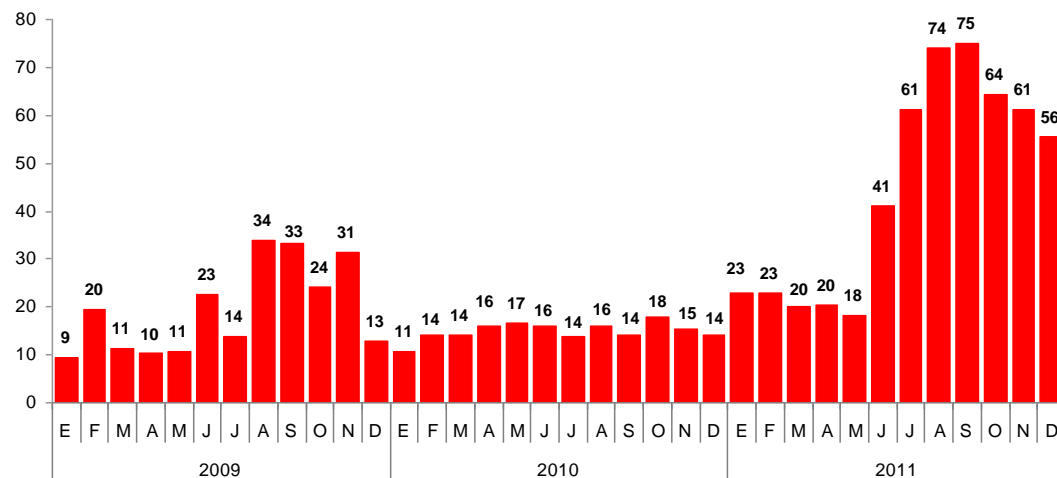



La manufactura primaria creció 11,6%, por la mayor producción de productos pesqueros (2 695,8%) como harina y aceite de pescado, así como de metales refinados (0,4%), aunque contrarrestado parcialmente por la menor producción de hidrocarburos líquidos (-6,3%).

Producción Manufacturera Primaria 1/ (Variación porcentual real)

	DICIEMBRE	ENERO - DICIEMBRE
	Var. %	Var. %
Refinación de Metales	0,4	-11,5
Estaño refinado	0,4	-11,5
Productos pesqueros	2 695,8	218,9
Harina de pescado	3038,9	201,1
Aceite de pescado	8900,6	275,7
Conserva de pescado	-36,1	389,1
Pescado congelado	-	315,3
Hidrocarburos líquidos	-6,3	-1,6
Glp	-7,5	-1,4
Gasolina	-1,7	0,2
Diesel y fuel oil	-16,1	-7,8
TOTAL PRIMARIO	11,6	6,4

1/ En nuevos soles a precios de 1994.

Fuente: MINEM Y PRODUCE.

Contribución al Crecimiento del Sector Manufactura (Ene. - Dic.) 2011/2010 (En puntos porcentuales)

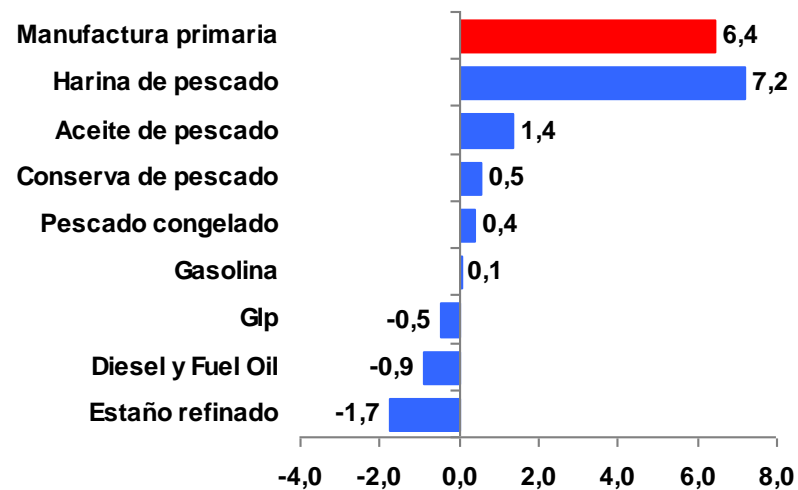

Fuente: MINEM, PRODUCE.

Elaboración: BCRP, Sucursal Huancayo.



En el mes, el gasto público creció en 77,2% en términos reales, explicado por la mayor ejecución del Gobierno Nacional, Regional y municipalidades, tanto en Gastos Corrientes y de Capital.

GASTO PÚBLICO DEVENGADO POR NIVELES DE GOBIERNO 1/

(Miles de nuevos soles)

	DICIEMBRE			ENERO - DICIEMBRE		
	2010	2011	Var.% 2/	2010	2011	Var.% 2/
Gobierno Central	70 973	141 848	90,8	723 509	889 088	18,9
Gobierno Regional de Ica	57 739	93 729	55,0	488 392	536 589	6,3
Gobiernos Locales (municipios)	73 923	140 453	81,4	445 325	466 121	1,3
TOTAL	202 635	376 030	77,2	1 657 226	1 891 798	10,4

1/ Gasto devengado: Nivel de gasto que se asocia a la verificación del cumplimiento de las obligaciones, esto es la entrega del bien o prestación del servicio.

2/ Variación en términos reales.

Fuente: Ministerio de Economía y Finanzas – SIAF

En el mes, aumentaron los Gastos Corrientes, por Personal y Obligaciones Sociales, y compra de Bienes y Servicios. Mientras que, por el lado de los Gastos de Capital, se registró mayores Adquisiciones de Activos No Financieros (inversiones).

En el 2011, del total del gasto realizado en el departamento, el Gobierno Central participó con el 47%.

Comportamiento del Gasto Público

(En miles de nuevos soles)

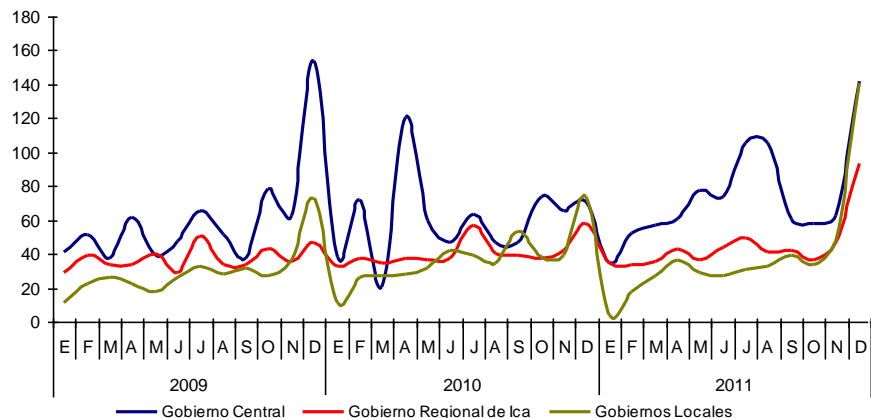

Composición del Gasto Público

(Enero – Diciembre 2011)

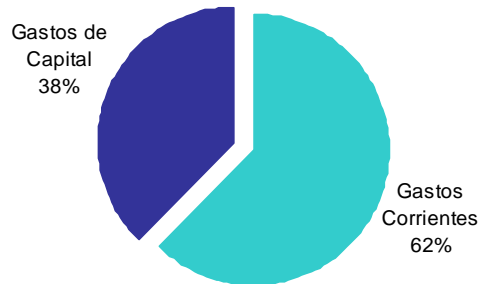

Participación del Gasto Público

(Enero – Diciembre 2011)

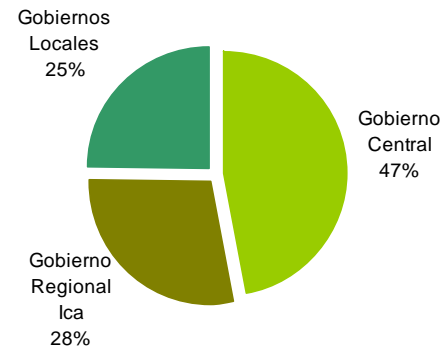



La inversión pública en el mes aumentó en 120,2%, sustentado principalmente por el mayor gasto en los tres niveles de gobierno (Central, Regional y Local). En el año, el incremento fue de 18,3%.

INVERSIÓN PÚBLICA POR NIVELES DE GOBIERNO 1/

(Miles de nuevos soles)

	DICIEMBRE			ENERO - DICIEMBRE		
	2010	2011	Var.% 2/	2010	2011	Var.% 2/
Gobierno Central	17 580	59 591	223,6	184 559	290 827	52,4
Gobierno Regional de Ica	12 690	26 102	96,4	94 229	111 513	14,5
Gobiernos Locales (municipios)	55 053	111 074	92,6	287 107	289 744	-2,4
TOTAL	85 322	196 766	120,2	565 895	692 084	18,3

Al cierre del año, el 76% de la inversión se concentró en transporte, salud, saneamiento y educación.

1/ Gasto devengado: Nivel de gasto que se asocia a la verificación del cumplimiento de las obligaciones, esto es la entrega del bien o prestación del servicio.

2/ Variación en terminos reales.

Fuente: Ministerio de Economía y Finanzas – SIAF

Participación de la Inversión Pública (Enero – Diciembre 2011)

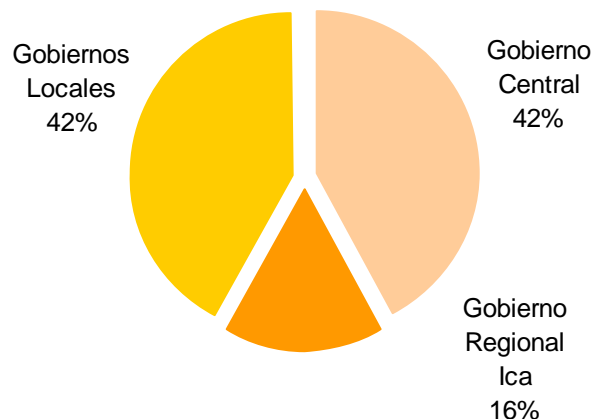

Comportamiento de la Inversión Pública (En miles de nuevos soles)

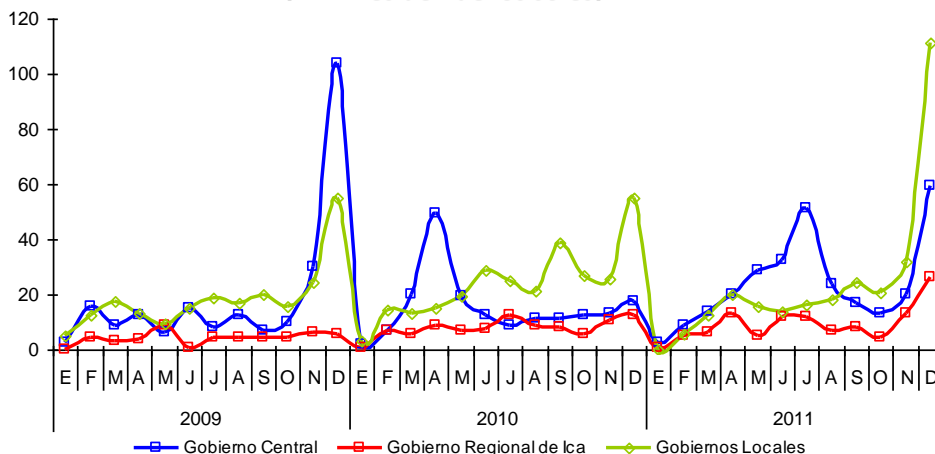



El crédito del sistema financiero creció 17,9% con relación a diciembre de 2010 y 1,6% respecto del mes anterior. En el primer caso por mayores flujos colocados por las Empresas Bancarias (22,2%), Instituciones de Microfinanzas (11,9%) y Banco de la Nación (8,2%). La mora se encuentra en 3,0%.

Crédito del Sistema Financiero 1/
(Saldos en miles de nuevos soles)

	NOVIEMBRE		DICIEMBRE		Var. % 2/	
	2011	2010	2011	Dic. 11 / Nov. 11	Dic. 11 / Dic. 10	
I. Empresas Bancarias	1 627 017	1 293 558	1 655 144	1,5	22,2	
II. Instituciones de Microfinanzas	702 247	613 662	719 029	2,1	11,9	
Cajas Municipales	318 541	271 931	326 927	2,4	14,8	
Cajas Rurales	238 415	231 683	241 641	1,1	-0,4	
Empresas Financieras	144 112	110 048	148 689	2,9	29,0	
Edpymes	1 179	0	1 772	49,9	-	
Total Bancarias y Microfinancieras	2 329 264	1 907 220	2 374 173	1,7	18,9	
III. Banco de la Nación	102 276	90 683	102 745	0,2	8,2	
IV. Agrobanco	8 434	15 665	9 393	11,1	-42,8	
Total Sistema Financiero (I+II+III+IV)	2 439 974	2 013 568	2 486 311	1,6	17,9	
En MN	1 688 238	1 392 105	1 724 349	1,9	18,3	
En ME	751 736	621 462	761 962	1,1	17,1	

1/ Cifras preliminares.

2/ Variación en terminos reales.

Fuente: Superintendencia de Banca, Seguros y AFP (SBS).

Elaboración: BCRP, Sucursal Huancayo. Departamento de Estudios Económicos.

Del total de 24 empresas bancarias y de microfinanzas, 5 concentran el 75,0 del crédito total. Entre ellas: Banco de Crédito, Banco BBVA, Interbank, Caja Municipal de Ica y Caja Rural Señor de Luren .

Crédito y cartera pesada del Sistema Financiero

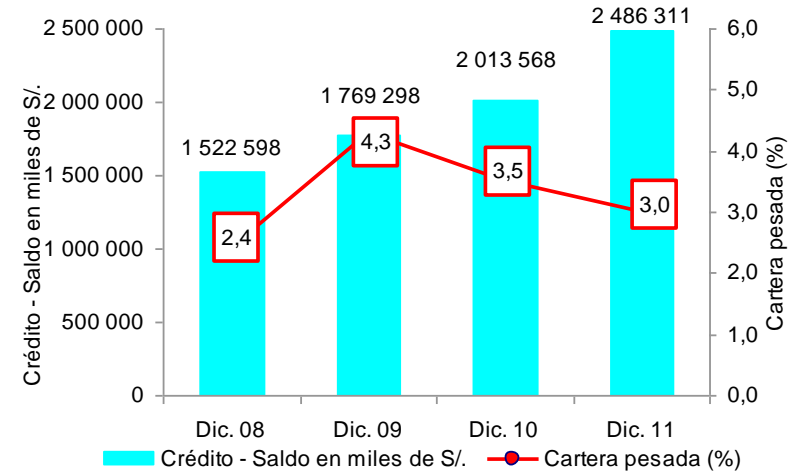

Nota: Considera el crédito directo otorgado por la Banca múltiple, CMAC, CRAC, Financieras, Edpyme, Banco de la Nación y Agrobanco.



Los depósitos aumentaron 5,1%, respecto de diciembre del año anterior, y 4,1% respecto del mes anterior. En el primer caso, sustentado en el crecimiento de las captaciones de las Empresas Bancarias (3,7%), Instituciones de Microfinanzas (8,6%) y Banco de la Nación (0,6%).

Depósitos del Sistema Financiero 1/ (SalDOS en miles de nuevos soles)

	NOVIEMBRE		DICIEMBRE		Var. % 2/	
	2011	2010	2011	Dic. 11 / Nov. 11	Dic. 11 / Dic. 10	
I. Empresas Bancarias	931 442	904 780	983 116	5,3	3,7	
II. Instituciones de Microfinanzas	589 703	531 632	604 750	2,3	8,6	
Cajas Municipales	317 734	283 550	331 601	4,1	11,7	
Cajas Rurales	267 932	245 613	269 146	0,2	4,6	
Empresas Financieras	4 037	2 469	4 003	-1,1	54,8	
Total Bancarias y Microfinancieras	1 521 145	1 436 412	1 587 866	4,1	5,5	
III. Banco de la Nación	155 315	153 655	161 884	3,9	0,6	
Total Sistema Financiero (I+II+III)	1 676 460	1 590 067	1 749 750	4,1	5,1	
En MN	1 216 683	1 153 092	1 284 734	5,3	6,4	
En ME	459 777	436 976	465 016	0,9	1,6	

1/ Cifras preliminares.

2/ Variación en terminos reales.

Fuente: Superintendencia de Banca, Seguros y AFP (SBS).

Elaboración: BCRP, Sucursal Huancayo. Departamento de Estudios Económicos.

Del total de 24 empresas bancarias y de microfinanzas, 5 concentran el 85,4% del depósito total. Entre ellas: Banco de Crédito, Caja Municipal de Ica, Caja Rural Señor de Luren, Banco BBVA e Interbank.

Depósitos del Sistema Financiero 1/ (SalDOS en miles de nuevos soles)

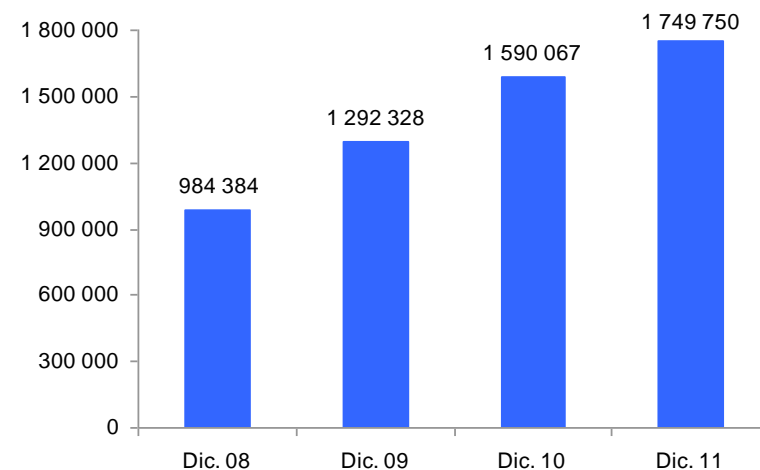

Nota: Considera los depósitos en la Banca múltiple, CMAC, CRAC y Financieras.

Fuente: SBS

Elaboración: BCRP Sucursal Huancayo. Departamento de Estudios Económicos.

