



BANCO CENTRAL DE RESERVA DEL PERÚ

Ica: Síntesis de Actividad Económica - Agosto 2011 -

**Departamento de Estudios Económicos
Sucursal Huancayo**

Martes, 25 de octubre de 2011



En Ica, la actividad económica creció 7,8%, entre enero y agosto de 2011, impulsado principalmente por el avance de las actividades agropecuaria (12,8%), minería (20,0%), electricidad (138,6%) y pesca (106,6%).

Indicador de Actividad Económica Regional 1/ 2/
(Variación porcentual respecto a similar período del año anterior)

Sector	Ponderación 3/	2011 ENERO - AGOSTO
Agropecuario	17,5	12,8
Agrícola		17,0
pecuario		6,1
Pesca	0,7	106,6
Minería	6,1	20,0
Electricidad y Agua	1,7	138,6
Manufactura primaria 4/	11,3	6,8
Servicios Gubernamentales	5,5	2,9
Servicios Financieros 5/	1,8	16,8
Total	44,6	7,8

1/ Es un indicador parcial de la actividad económica de la región que alcanza una cobertura de 44,6 por ciento del valor agregado bruto de la producción regional según cifras del INEI.

2/ Actualizado con información al 20 de octubre de 2011.

3/ Considera la estructura productiva de la región para el año 2007 según cifras del INEI. En el caso de la manufactura primaria se considera el 50 por ciento del peso del sector total.

4/ Preliminar.

5/ Se considera como ponderación el promedio nacional para dicho año.

Fuente: MINAG, PRODUCE, MINEM, MEF y SBS.

Elaboración: BCRP, Sucursal Huancayo. Departamento de Estudios Económicos.

Contribución al Crecimiento (Ene. – Ago.) 2011/2010 del
Indicador de Actividad Económica, según sector
(En puntos porcentuales)

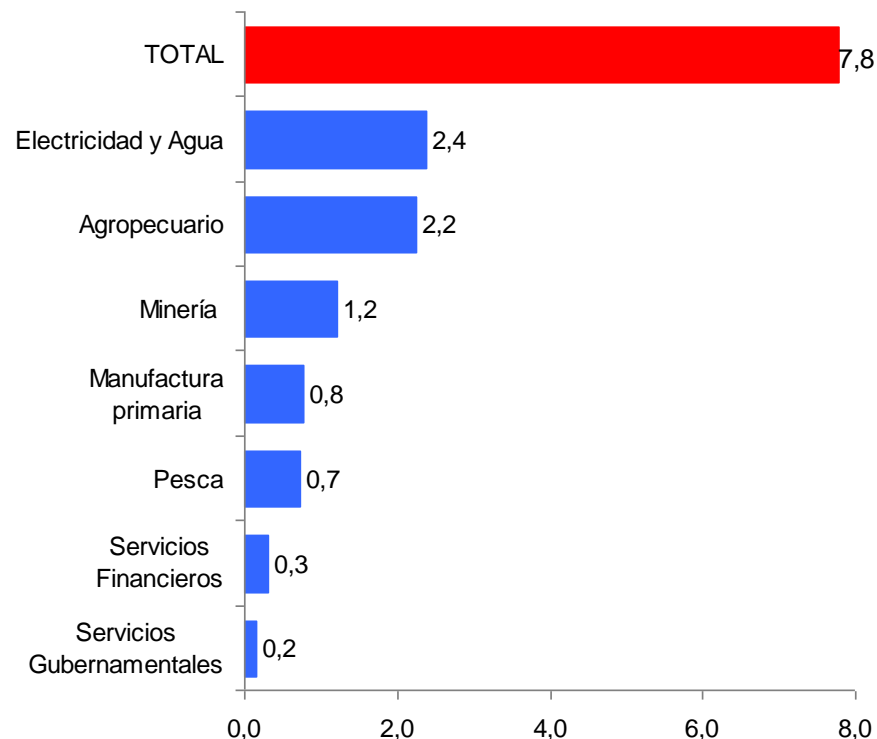



La actividad agropecuaria creció 15,4% en agosto, explicado por la expansión del sub sector agrícola en cultivos como algodón, zapallo (124,8%), papa (103,3%), mandarina (48,2%) y palta (3,9%), por mayores cosechas y buenas expectativas de precio y demanda. También contribuyó al dinamismo del sector, la mayor producción pecuaria por el incremento en carne de ave (31,9%) y huevos (6,4%).

Producción de Principales Productos Agropecuarios (En toneladas)

	AGOSTO			ENERO - AGOSTO		
	2010	2011	Var. %	2010	2011	Var. %
PRODUCCIÓN AGRÍCOLA			15,7			17,0
Orientado al mercado externo y agroindustria 1/			-9,9			14,1
Espárrago	11 939	10 052	-15,8	61 153	66 700	9,1
Uva	24	-	-100,0	72 638	79 269	9,1
Algodón	-	1 286	-	41 892	65 543	56,5
Maíz amarillo duro	13 271	11 367	-14,4	67 932	65 566	-3,5
Tomate	4 633	1 227	-73,5	50 981	39 432	-22,7
Cebolla cabeza amarilla	15 315	13 016	-15,0	28 720	29 585	3,0
Mandarina	5 487	8 131	48,2	34 199	40 516	18,5
Palta	5 099	5 296	3,9	26 149	26 493	1,3
Orientado al mercado interno 1/			54,2			23,4
Papa	23 512	47 798	103,3	25 645	56 496	120,3
Pallar grano seco	1 980	1 941	-2,0	2 423	3 599	48,6
Zapallo	4 955	11 138	124,8	26 909	35 923	33,5
Maíz choclo	1 809	3 223	78,2	2 823	4 860	72,1
Garbanzo grano seco	34	76	125,9	34	76	125,9
Camote	3 351	1 161	-65,4	12 532	12 286	-2,0
PRODUCCIÓN PECUARIA			15,0			6,1
Carne de ave 2/	3 070	4 050	31,9	26 548	29 427	10,8
Huevo	7 026	7 473	6,4	56 465	58 081	2,9
SECTOR AGROPECUARIO			15,4			12,8

1/ En nuevos soles a precios de 1994.

2/ Peso de animales en pie.

Fuente: MINAG.

Elaboración: BCRP, Sucursal Huancayo. Departamento de Estudios Económicos.

Participación en el VBP Agropecuario (Enero – Agosto 2011)

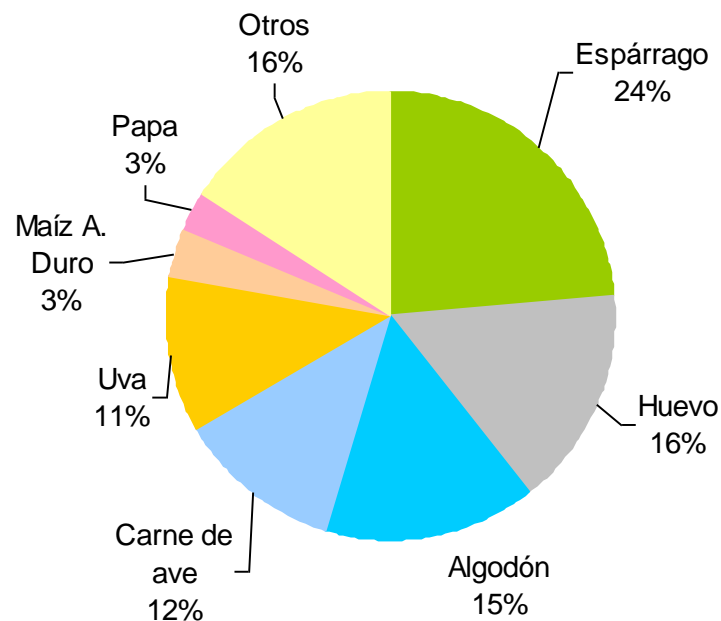

La producción de espárrago, algodón, huevo y carne de ave contribuyeron con el 67 por ciento al VBP Agropecuario departamental.



El primer mes de la campaña agrícola 2011/2012, las siembras fueron de 5 509 has mayor en 16,6%, influenciado por las mayores instalaciones de algodón, paprika y camote. En el primer caso por la expectativa de los agricultores de que mejoren los precios; mientras que en el segundo, debido a que se espera una buena demanda del mercado exterior.

Campaa Agrcola - Superficie Sembrada 1/
(Hectareas)

CULTIVOS	CAMPANA AGRICOLA 2/		VARIACION	
	2010/2011	2011/2012	ABSOLUTA	PORCENTUAL
CULTIVOS TRANSITORIOS	3 983	5 325	1 341	33,7
Algodn	2 843	4 590	1 748	61,5
Cebolla amarilla	18	-	-18	-100,0
Camote	14	16	2	14,3
Garbanzo G. S.	-	-	-	0,0
Maz amarillo duro	498	479	-20	-3,9
Pallar G. S.	-	3	3	0,0
Papa	37	17	-20	-54,1
Paprika	13	25	12	92,3
Tomate	274	66	-208	-75,9
Zapallo	55	15	-40	-72,7
Otros	231	114	-118	-50,9
CULTIVOS PERMANENTES	743	185	-559	-75,1
Esprrago	55	5	-50	-90,9
Mandarina	43	6	-37	-86,0
Palta	173	-	-173	-100,0
Uva	279	-	-279	-100,0
Otros	193	174	-20	-10,1
Total	4 727	5 509	783	16,6

Evolucin del Recurso Hdrico – Campaa Agrcola
Laguna de Choclococha 1/ 2/

	2010-2011	2011-2012	Var. %
Agosto	131,1	100,8	-23,1
Septiembre 3/	131,1	101,5	-22,6
Octubre	131,1		
Noviembre	131,1		
Diciembre	108,6		
Enero	131,1		
Febrero	131,1		
Marzo	131,1		
Abril	131,1		
Mayo	122,0		
Junio	100,1		
Julio	117,7		

1/ Volumen disponible en millones de metros cubicos.

2/ Volumen de agua de fin de periodo.

3/ Al 30 de setiembre de 2011.

Fuente: PETACC

Elaboracin: BCRP, Suc. Hyo. Dep. de Estudios Econmicos.

1/ Cifras preliminares.

2/ Corresponde al mes de agosto.

Elaboracin: BCRP, Sucursal Huancayo. Departamento de Estudios Econmicos.



La minería disminuyó 1,1% en agosto, ante la menor producción de concentrados de hierro (-14,0%) y oro (-100,0%). Para el primer caso, influyó la huelga realizada por los trabajadores de Shougang Hierro Perú que demandaban mayores beneficios laborales.

Producción Minera 1/

	AGOSTO			ENERO - AGOSTO		
	2010	2011	Var.% 2/	2010	2011	Var.% 2/
Cobre (TMF)	1 516	2 013	32,7	12 906	15 704	21,7
Hierro (TMF)	488 630	420 460	- 14,0	3 834 647	4 774 895	24,5
Oro (GRF)	316	0	- 100,0	1 697	431	-74,6
Plata (KGF)	5 412	6 269	15,8	39 645	41 819	5,5
Plomo (TMF)	727	772	6,1	5 157	5 820	12,9
Zinc (TMF)	6 817	7 337	7,6	52 021	58 500	12,5
MINERÍA METÁLICA			- 1,1			20,0

1/ Cifras preliminares.

2/ Variación en terminos reales.

Fuente: MINEM.

Elaboración: BCRP, Sucursal Huancayo. Departamento de Estudios Económicos.

Participación en la Producción Minera (Enero – Agosto 2011)

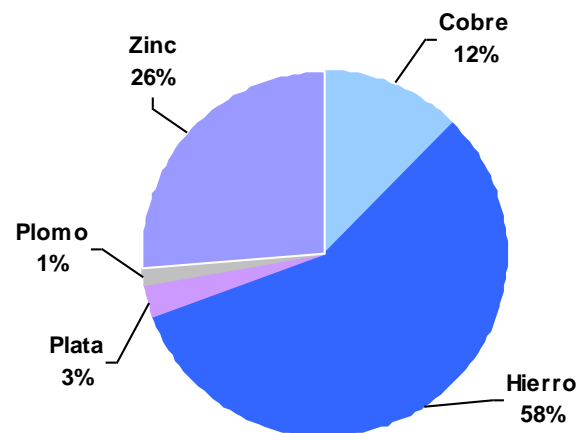

La producción de hierro representó el 58% del VBP sectorial en lo que va del año.



La producción eléctrica creció en 357,4%, sustentado en el ingreso de operaciones de las empresas Egesur y Egasa en el segundo semestre del año pasado, las que operan dos plantas de producción termoeléctrica en la provincia de Pisco, a partir de la disponibilidad de gas natural proveniente de Camisea.

Producción de Electricidad En MWH

EMPRESA	AGOSTO			ENERO - AGOSTO		
	2010	2011	Var. %	2010	2011	Var. %
ELECTRICIDAD 1/	16 156	73 891	357,4	117 732	280 936	138,6

1/ Variación en terminos reales.

Fuente: MINEM

Elaboración: BCRP, Sucursal Huancayo. Dpto. de Estudios Económicos.

Producción de Electricidad (En miles de megavatios)

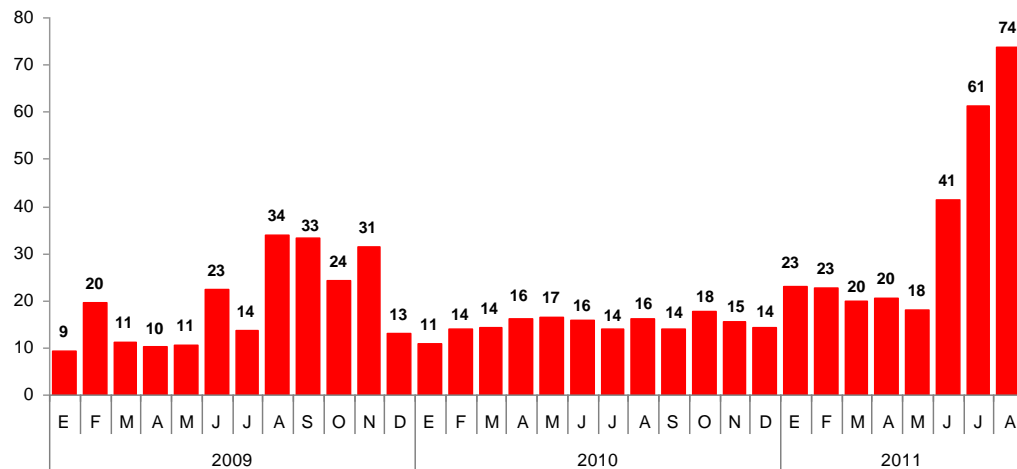



La manufactura primaria mensual disminuyó 16,5%, debido a que no se registró producción de estaño refinado (-100,0%), por parte de la empresa Minsur; a la que se sumó la menor producción de hidrocarburos líquidos (-2,3%). Contrarrestó parcialmente la mayor producción de productos pesqueros (443,2%).

Producción Manufacturera Primaria 1/ (Variación porcentual real)

	AGOSTO	ENERO - AGOSTO
	Var. %	Var. %
Refinación de Metales	-100,0	-26,3
Estaño refinado	-100,0	-26,3
Productos pesqueros	443,2	163,0
Harina de pescado	-	155,6
Aceite de pescado	-	189,8
Conserva de pescado	-	383,4
Pescado congelado	84,9	78,3
Hidrocarburos líquidos	-2,3	0,8
Glp	-1,4	1,0
Gasolina	-1,6	2,3
Diesel y fuel oil	-7,2	-4,2
TOTAL PRIMARIO	-16,5	6,8

1/ En nuevos soles a precios de 1994.

Fuente: MINEM Y PRODUCE.

Contribución al Crecimiento del Sector Manufactura (Ene.-Ago.) 2011/2010 (En puntos porcentuales)

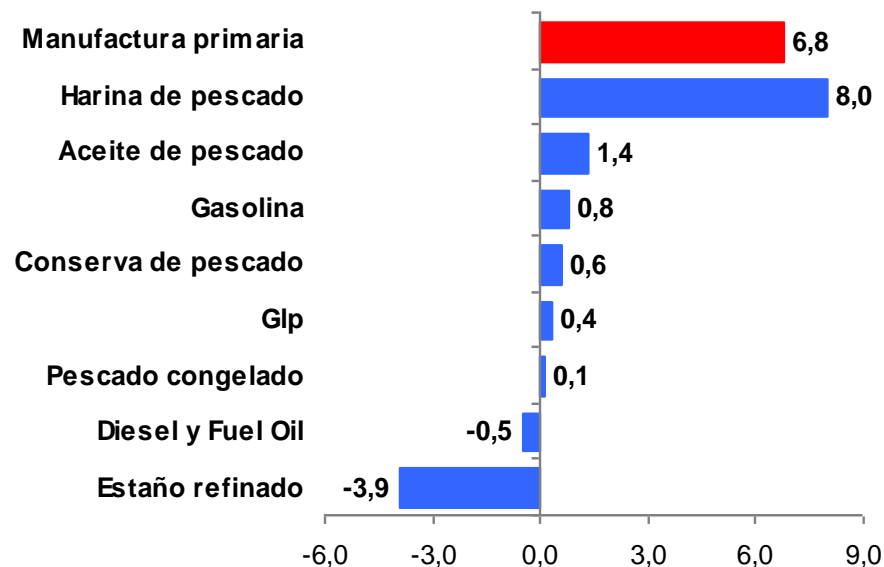

Fuente: MINEM, PRODUCE.

Elaboración: BCRP, Sucursal Huancayo.



El gasto público mensual aumentó 43,5%, explicado por mayores ejecuciones del Gobierno Central, contrarrestado por la contracción de los gobiernos, Regional (-1,8%) y locales (-7,3%).

GASTO PÚBLICO DEVENGADO POR NIVELES DE GOBIERNO 1/

(Miles de nuevos soles)

	AGOSTO			ENERO - AGOSTO		
	2010	2011	Var.% 2/	2010	2011	Var.% 2/
Gobierno Central	46 326	105 616	120,6	466 297	566 764	18,1
Gobierno Regional de Ica	40 438	41 022	-1,8	312 773	317 875	-1,2
Gobiernos Locales (municipios)	34 219	32 782	-7,3	239 584	205 476	-16,6
TOTAL	120 983	179 420	43,5	1 018 654	1 090 114	4,0

En el mes, aumentaron los Gastos Corrientes, por Personal y Obligaciones Sociales, y compra de Bienes y Servicios. Por el lado de los Gastos de Capital, se registró mayores Adquisiciones de Activos No Financieros (inversiones).

En lo que va del año, del total del gasto realizado en el departamento, el Gobierno Central participó con el 52%.

1/ Gasto devengado: Nivel de gasto que se asocia a la verificación del cumplimiento de las obligaciones, esto es la entrega del bien o prestación del servicio.

2/ Variación en terminos reales.

Fuente: Ministerio de Economía y Finanzas – SIAF

Comportamiento del Gasto Público

(En miles de nuevos soles)

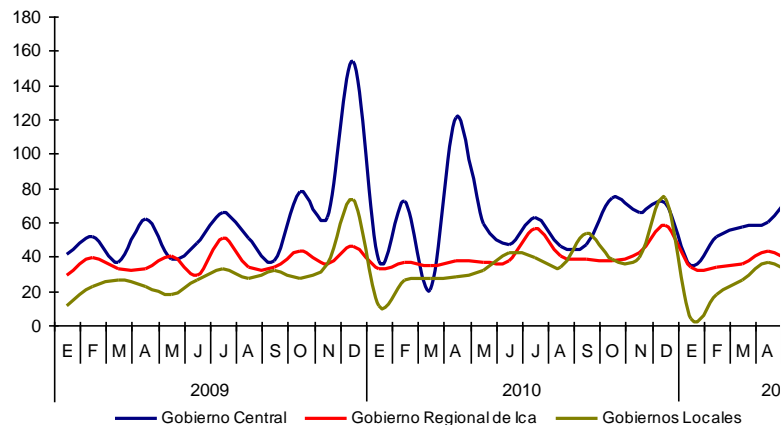

Composición del Gasto Público

(Enero - Agosto 2011)

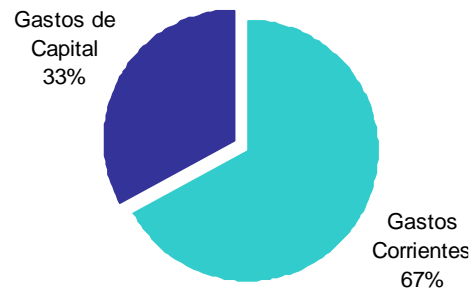

Participación del Gasto Público

(Enero - Agosto 2011)

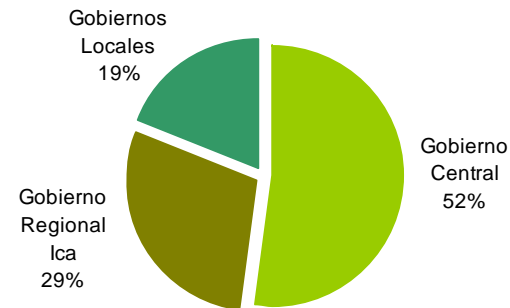



La inversión pública en el mes y el acumulado aumentaron en 14,5% y 2,0%, respectivamente, sustentado principalmente por el mayor gasto del Gobierno Central.

INVERSIÓN PÚBLICA POR NIVELES DE GOBIERNO 1/
(Miles de nuevos soles)

	AGOSTO			ENERO - AGOSTO		
	2010	2011	Var.% 2/	2010	2011	Var.% 2/
Gobierno Central	11 416	23 617	100,2	130 113	181 947	35,9
Gobierno Regional de Ica	8 448	7 060	-19,1	56 877	59 971	2,5
Gobiernos Locales (municipios)	21 300	18 032	-18,1	140 494	101 768	-29,6
TOTAL	41 164	48 709	14,5	327 484	343 686	2,0

En el mes, destacaron los mayores gastos en transporte, salud, saneamiento y, defensa y seguridad nacional.

1/ Gasto devengado: Nivel de gasto que se asocia a la verificación del cumplimiento de las obligaciones, esto es la entrega del bien o prestación del servicio.

2/ Variación en terminos reales.

Fuente: Ministerio de Economía y Finanzas – SIAF

Participación de la Inversión Pública
(Enero – Agosto 2011)

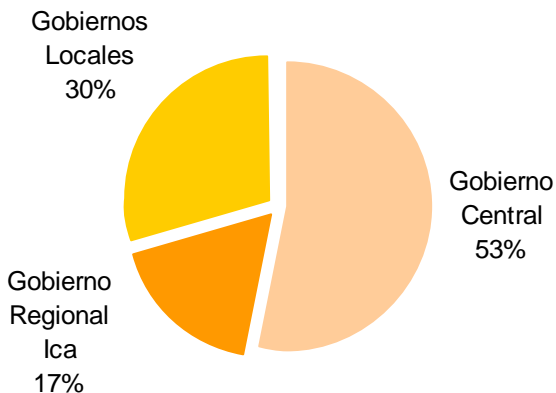

Comportamiento de la Inversión Pública
(En miles de nuevos soles)

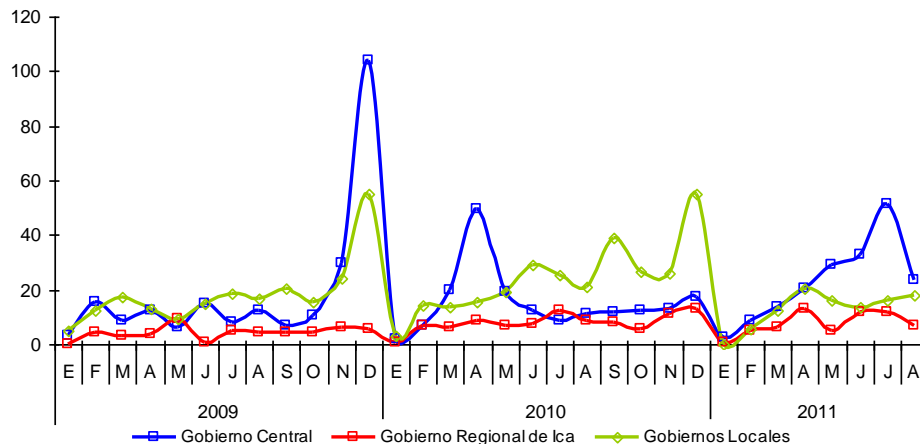



El crédito del sistema financiero creció 17,2%, con relación a agosto de 2010 y un 3,3% respecto del mes anterior. En el primer caso por mayores flujos colocados por las Empresas Bancarias (19,0%), Instituciones de Microfinanzas (15,2%), Agrobanco (9,2%) y Banco de la Nación (5,5%). La mora se posicionó en 3,5%.

Crédito del Sistema Financiero 1/ (Saldos en miles de nuevos soles)

	JULIO		AGOSTO		Var. % 2/	
	2011	2010	2011	Ago. 11 / Jul. 11	Ago. 11 / Ago. 10	
I. Empresas Bancarias	1 429 330	1 220 203	1 500 654	4,7	19,0	
II. Instituciones de Microfinanzas	655 669	557 457	663 859	1,0	15,2	
Cajas Municipales	289 457	242 949	295 912	2,0	17,9	
Cajas Rurales	228 815	225 799	229 823	0,2	-1,5	
Empresas Financieras	137 397	88 708	138 124	0,3	50,7	
Total Bancarias y Microfinan.	2 084 998	1 777 660	2 164 513	3,5	17,8	
III. Banco de la Nación	98 852	90 683	98 852	-0,3	5,5	
IV. Agrobanco	8 007	6 781	7 655	-4,6	9,2	
Total Sis. Financiero (I+II+III+IV)	2 191 857	1 875 124	2 271 020	3,3	17,2	
En MN	1 532 287	1 274 343	1 600 309	4,2	21,5	
En ME	659 569	600 781	670 711	1,4	8,0	

1/ Cifras preliminares.

2/ Variación en terminos reales.

Fuente: Superintendencia de Banca, Seguros y AFP (SBS).

Elaboración: BCRP, Sucursal Huancayo. Departamento de Estudios Económicos.

Del total de 21 empresas bancarias y de microfinanzas, 5 concentran el 74,5 del crédito total. Entre ellas: Banco de Crédito, Banco BBVA, Interbank, Caja Rural Señor de Luren y Caja Municipal de Ica.

Crédito y cartera pesada del Sistema Financiero

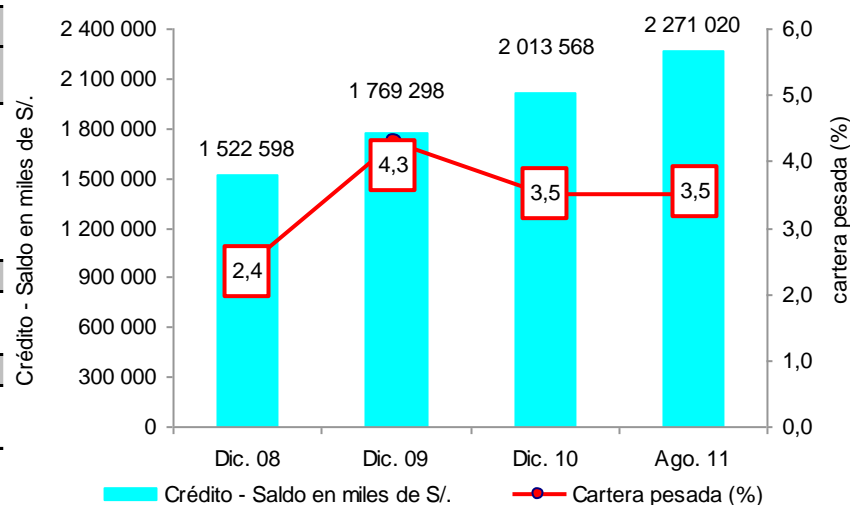

Nota: Considera el crédito directo otorgado por la Banca múltiple, CMAC, CRAC, Financieras, Edpyme, Banco de la Nación y Agrobanco.



Los depósitos aumentaron 9,8%, respecto de agosto del año anterior, sustentado en el crecimiento de las Empresas Bancarias (14,5%) e Instituciones de Microfinanzas (5,7%), lo cual contrarrestó las menores captaciones del Banco de la Nación (-0,8%).

Depósitos del Sistema Financiero 1/ (SalDOS en miles de nuevos soles)

	JULIO		AGOSTO		Var. % 2/	
	2011	2010	2011	Ago 11 / Jul. 10	Ago. 11 / Ago.10	
I. Empresas Bancarias	945 480	799 308	945 480	-0,3	14,5	
II. Instituciones de Microfinan.	567 341	519 402	567 341	-0,3	5,7	
Cajas Municipales	305 787	259 792	305 787	-0,3	13,9	
Cajas Rurales	259 164	257 371	259 164	-0,3	-2,6	
Empresas Financieras	2 390	2 239	2 390	-0,3	3,3	
Total Bancarias y Microfinancieras	1 512 822	1 318 710	1 512 822	-0,3	11,0	
III. Banco de la Nación	147 172	149 395	153 134	3,8	-0,8	
Total Sistema Financiero (I+II+III)	1 659 994	1 468 105	1 665 956	0,1	9,8	
En MN	1 181 958	1 043 156	1 187 919	0,2	10,2	
En ME	478 036	424 949	478 036	-0,3	8,8	

1/ Cifras preliminares.

2/ Variación en terminos reales.

Fuente: Superintendencia de Banca, Seguros y AFP (SBS).

Elaboración: BCRP, Sucursal Huancayo. Departamento de Estudios Económicos.

Del total de 21 empresas bancarias y de microfinanzas, 5 concentran el 85,8% del depósito total. Entre ellas: Banco de Crédito, Caja Municipal de Ica, Caja Rural Señor de Luren, Banco BBVA e Interbank.

Depósitos del Sistema Financiero 1/ (SalDOS en miles de nuevos soles)

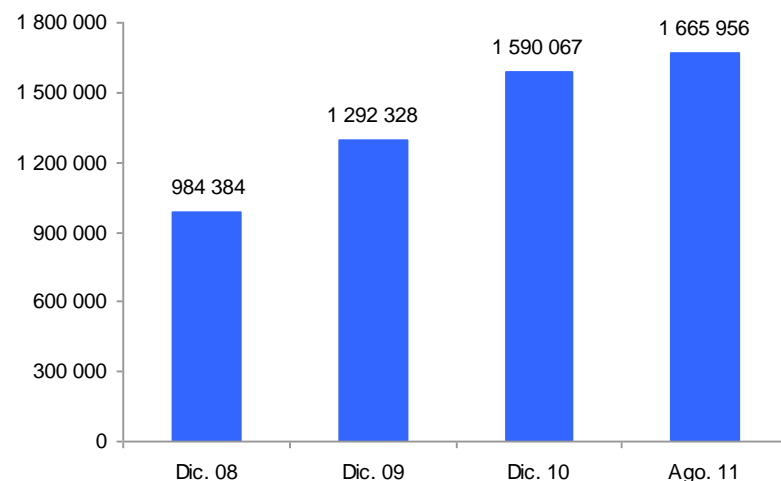

Nota: Considera los depósitos en la Banca múltiple, CMAC, CRAC y Financieras.

Fuente: SBS

Elaboración: BCRP Sucursal Huancayo. Departamento de Estudios Económicos.



Anuncios de inversión privada bordean los US\$ 4 365 millones.

Ica: Principales Proyectos de Inversión Anunciados y/o en Ejecución

Empresa	Sector	Mill. US\$	Ejecución	Detalle
Bio Agro Heaven	Agroindustrial	180	n.d.	Producción de biodiesel a partir de piñón blanco que se sembrará en aproximadamente 50 mil hectáreas de tierras eriazas, las mismas que serán regadas con agua de mar desalinizada. La producción será por etapas iniciándose con la instalación de 500 has de piñón blanco.
Aceros Arequipa	Industria	100	III trim 2011 - III trim 2012	Construcción de su segunda planta de laminación dentro del complejo industrial de Pisco, lo que permitirá a la empresa duplicar su capacidad de producción a 1,1 millones de toneladas anuales de productos terminados (barras y perfiles de acero). La inversión consiste en la instalación de un horno de recalentamiento de palanquillas de acero, tren laminador, mesa de salida y un conjunto de equipos de empaquetado y marcado de productos.
Inversiones Centenario	Inmobiliario	5	III trim 2011 - II trim 2012	Construcción de la 2da etapa del proyecto Oasis, que consiste en la habilitación de 290 lotes para vivienda. Los lotes tendrán una dimensión de entre 90 y 160 metros y contarán con luz, agua, desagüe, pistas asfaltadas, veredas y parques. Se ubica en la provincia de Ica, camino al balneario de la Huacachina.
Cobra	Energía	45	IV trim 2011 - 2012	Construcción de una central eólica, en el distrito de Marcona, provincia de Nazca, con una capacidad de 32 megavatios, los cuales se integraran al Sistema Nacional Interconectado (SEIN).
Contugas	Energía	280	II trim 2011 - 2012	Construcción de gasoducto, para abastecer de gas natural a cuatro de las cinco provincias de la región (Ica, Pisco, Nazca y Chincha), tanto para uso residencial como para industrial. En esta última destaca Shougang Hierro Perú y la futura planta petroquímica de CF Industries en Nazca.
Shougang Generación Eléctrica	Energía	n.d.	III trim 2011 - II trim 2015	Construcción de una central termoeléctrica denominada El Faro, en el distrito de Marcona, provincia de Nazca, con una capacidad de 300 megavatios. En una primera etapa, la central generaría 200 megavatios con una turbina a gas, y a posterior se elevará la capacidad a 300 megavatios con una turbina a vapor. Cabe indicar que, el suministro de gas requerido es de aproximadamente 35 millones de pies cúbicos diarios.
Ekimed	Comercio	25	III trim 2011 - I trim 2012	Construcción del centro comercial "El Quinde Shopping Plaza Ica". Se espera contar en una primera etapa con 30 mil metros cuadrados de área comercial las que albergarán a tiendas como Maestro Home Center y supermercados Metro, entre otras.
Shougang Hierro Perú	Minería	1 000	I trim 2011 - 2012	Ampliación de la mina de hierro, en Marcona, para elevar la producción anual a 10 millones de toneladas (su capacidad actual es de 5 mill. de toneladas). Entre las obras destacan, la construcción de una nueva planta de beneficio así como la ampliación del muelle de despacho de minerales.
Jintong Minig	Minería	n.d.	n.d.	Explotación de oro dentro de sus concesiones LLAMATY01 ubicada en la provincia de Pisco, distritos de Humay y Huancano. Actualmente se encuentra en la fase final de exploración.
Marcobre	Minería	744	2012	Explotación de la mina de cobre "Justa" ubicada en la provincia de Nazca, distrito de Marcona.
Pluspetrol	Hidrocarburos	156	III trim 2011 - IV trim 2012	Ampliación de la capacidad de procesamiento de la planta de fraccionamiento de Pampa Melchorita en Pisco, de 85 mil a 120 mil barriles diarios. Como parte de un paquete de inversiones de US\$ 1900 millones que ejecutará el consorcio Camisea y que consiste además, en la ampliación de la planta Malvinas en el Cusco así como de la exploración en cerca de 11 pozos.
Nitratos del Perú	Petroquímica	750	2011 - 2014	Construcción de una planta para la producción de amoniaco y nitrato de amonio a partir de gas natural. Las instalaciones se ubicarán en la provincia de Pisco, y tendrá una capacidad de producción anual de 710 mil toneladas de amoniaco y 350 mil toneladas de nitrato de amonio. La producción se destinará para el sector minero e industrial internos.
CF Industries	Petroquímica	1 000	n.d.	Construcción de una planta en la provincia de Nazca, para la producción de amoniaco y urea granulada. Cabe precisar que, el 2007 la empresa se adjudicó un contrato de un suministro de 99 millones de pies cúbicos diarios de gas natural en una licitación de la empresa Pluspetrol.
Aeropuertos del Perú (AdP)	Transportes	40	I trim 2011 - 2012	Modernización del aeropuerto, que incluya la construcción de plataformas para aeronaves, oficinas, locales comerciales, áreas de atención a pasajeros y parqueo de vehículos. Se estima que dentro de 15 años, el aeropuerto tendrá un movimiento de 1,5 millones de pasajeros por año y servirá de alternativa al aeropuerto Jorge Chavez. Se pretende atraer a líneas aéreas más baratas, debido al favorable regimen tributario.
Hoteles San Agustín	Turismo	10	II trim 2011 - II trim 2012	Construcción de un albergue turístico con capacidad de 200 camas, y un hotel de tres estrellas con 60 habitaciones. El proyecto será desarrollado en el distrito de Paracas, en un área aproximada de 3 hectáreas, que se adjudicaron de una licitación convocada por el MINCETUR.
Shamrock	Turismo	20	IV trim 2011 - III trim 2014	Construcción de 200 casas y departamentos frente a la playa, en el balneario El Chaco - La Puntilla, distrito de Paracas en la provincia de Pisco. El proyecto contará con una laguna artificial de agua de mar donde se podrán realizar diversos deportes acuáticos.
Aranwa	Turismo	10	IV trim 2011 - I trim 2013	Construcción de un resort turístico de 4 estrellas, con 100 habitaciones, embarcadero propio, sobre un área de 6 hectáreas. El proyecto estará ubicado en el balneario El Chaco - La Puntilla, en Paracas.
TOTAL		4 365		

Fuente: Portales web de empresas involucradas, Proinversión, Ministerio de Energía y Minas, diarios especializados y agencias de noticias.

Elaboración: BCRP, Sucursal Huancayo. Departamento de Estudios Económicos.