



BANCO CENTRAL DE RESERVA DEL PERÚ

Ica: Síntesis de Actividad Económica - Marzo 2011 -

**Departamento de Estudios Económicos
Sucursal Huancayo**

Viernes, 27 de mayo de 2011



En Ica, la actividad económica creció 4,0 por ciento entre enero y marzo de 2011, impulsado por el avance de las actividades de minería (20,9 por ciento), electricidad y agua (69,0 por ciento) y agropecuario (4,1 por ciento).

Indicador de Actividad Económica Regional 1/ 2/
(Variación porcentual respecto a similar período año anterior)

Sector	Ponderación 3/	2011 ENERO - MARZO
Agropecuario	17,5	4,1
Agrícola		4,5
pecuario		3,1
Pesca	0,7	14,5
Minería	6,1	20,9
Electricidad y Agua	1,7	69,0
Manufactura primaria 4/	11,3	3,4
Servicios Gubernamentales	5,5	0,6
Servicios Financieros 5/	1,8	16,4
Total	44,6	4,0

**Contribución al Crecimiento (Ene. – Mar.) 2011/2010 del
Indicador de Actividad Económica, según sector**
(En puntos porcentuales)

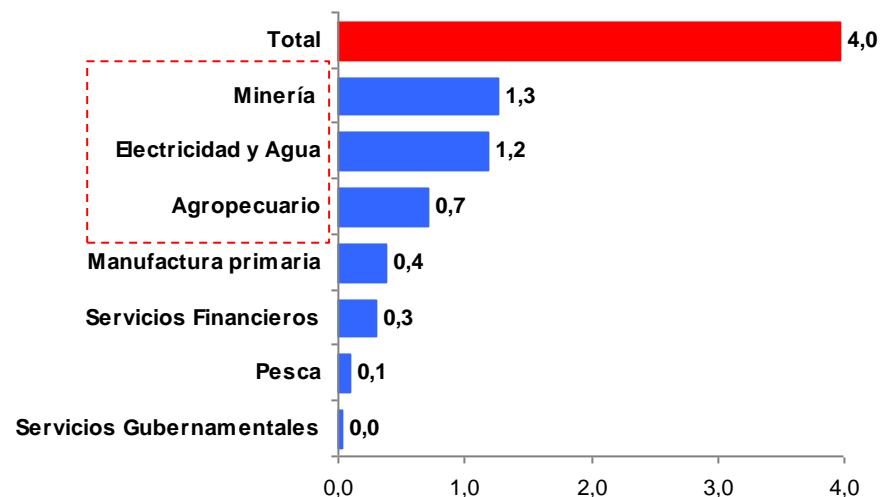

1/ Es un indicador parcial de la actividad económica de la región que alcanza una cobertura de 44,6 por ciento del valor agregado bruto de la producción regional según cifras del INEI.

2/ Actualizado con información al 27 de mayo de 2011.

3/ Considera la estructura productiva de la región para el año 2007 según cifras del INEI. En el caso de la manufactura primaria se considera el 50 por ciento del peso del sector total.

4/ Estimado

5/ Se considera como ponderación el promedio nacional para dicho año.

Fuente: MINAG, PRODUCE, MINEM, MEF y SBS.

Elaboración: BCRP, Sucursal Huancayo. Departamento de Estudios Económicos.



La actividad agropecuaria creció 3,5 % en marzo, explicado por la expansión del sub sector agrícola en cultivos como uva (49,9 %), espárrago (11,1 %), tomate (131,5 %) y camote (55,2 %). La parte pecuaria cayó (-2,4 %), por la menor producción de carne de ave (-4,9 %) y huevos (-0,8 %).

Producción de Principales Productos Agropecuarios

(En toneladas)

	MARZO			ENERO - MARZO		
	2010	2011	Var. %	2010	2011	Var. %
PRODUCCIÓN AGRÍCOLA	7,5			4,5		
Orientado al mercado externo						
y agroindustria 1/	8,3			5,5		
Espárrago	7 057	7 844	11,1	19 677	25 665	30,4
Uva	12 100	18 142	49,9	69 915	71 685	2,5
Algodón	3 825	1 988	-48,0	10 554	9 193	-12,9
Maíz amarillo duro	9 552	7 666	-19,7	22 176	20 184	-9,0
Tomate	1 668	3 861	131,5	41 273	32 972	-20,1
Cebolla cabeza amarilla	710	-	-100,0	4 384	1 973	-55,0
Mandarina	2 950	2 937	-0,4	3 768	3 191	-15,3
Palta	1 570	530	-66,2	1 620	530	-67,3
Orientado al mercado interno 1/	1,0			-6,7		
Papa	105	163	55,2	221	287	29,6
Pallar grano seco	21	58	182,1	180	71	-60,2
Zapallo	1 116	1 842	65,0	2 042	5 145	152,0
Maíz choclo	-	-	0,0	5	-	-100,0
Garbanzo grano seco	-	-	0,0	-	-	0,0
Camote	1 709	2 653	55,2	3 465	4 795	38,4
PRODUCCIÓN PECUARIA	-2,4			3,1		
Carne de ave 2/	6 369	6 059	-4,9	13 897	14 522	4,5
Huevo	6 537	6 488	-0,8	19 387	19 533	0,8
SECTOR AGROPECUARIO	3,5			4,1		

1/ En nuevos soles a precios de 1994.

2/ Peso de animales en pie.

Fuente: MINAG.

Elaboración: BCRP, Sucursal Huancayo. Departamento de Estudios Económicos.

Participación en el VBP Agropecuario

(Enero – Marzo 2011)

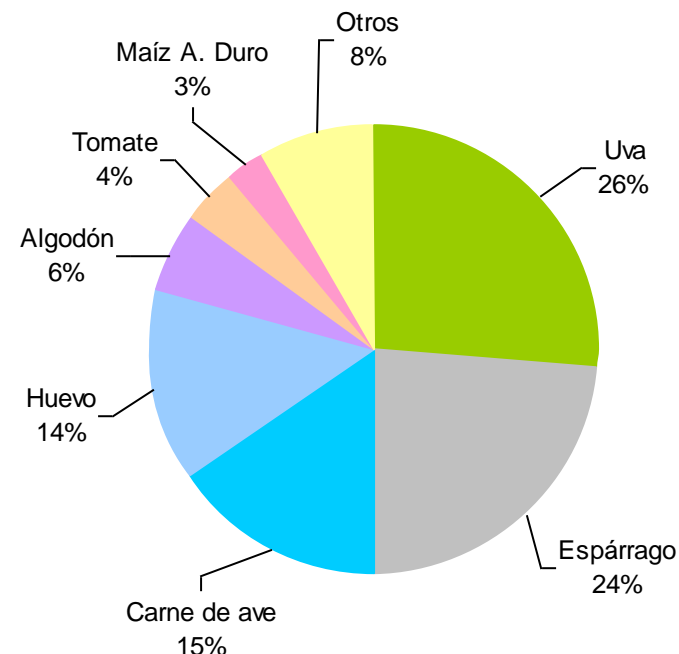

La producción de uva y espárrago contribuyeron en 50 por ciento al VBP Agropecuario departamental.



Las siembras, en lo que va de la campaña agrícola, aumentaron 19,6 %, influenciado por las mayores instalaciones de algodón, palta y uva. En el primer caso, por los mayores precios en chacra y disponibilidad de aguas de avenida , y en el resto por las buenas expectativas de la demanda externa.

Campaña Agrícola - Superficie Sembrada 1/ (Hectáreas)

Cultivos	Campaña agrícola 2/		Variación	
	2009/2010	2010/2011	Absoluta	Porcentual
CULTIVOS TRANSITORIOS	31 330	36 382	5 052	16,1
Algodón	15 380	20 770	5 390	35,0
Cebolla amarilla	118	86	-32	-27,1
Camote	664	606	-58	-8,7
Garbanzo G. S.	-	-	-	0,0
Maíz amarillo duro	7 733	7 494	-239	-3,1
Pallar G. S.	2 600	2 729	130	5,0
Papa	122	183	61	50,3
Páprika	1 403	1 391	-12	-0,8
Tomate	379	467	89	23,4
Zapallo	620	830	210	33,9
Otros	2 313	1 826	-487	-21,0
CULTIVOS PERMANENTES	1 086	2 376	1 290	118,8
Espárrago	175	190	16	8,9
Mandarina	-	43	43	0,0
Palta	139	314	175	126,6
Uva	190	664	473	248,8
Otros	583	1 166	583	100,0
Total	32 416	38 759	6 342	19,6

1/ Cifras preliminares.

2/ De agosto a marzo.

Elaboración: BCRP, Sucursal Huancayo. Departamento de Estudios Económicos.

Evolución del Recurso Hídrico – Campaña Agrícola Laguna de Choclococha

	2009-2010	2010-2011	Var. %
Agosto	103,8	131,1	26,2
Septiembre	108,7	131,1	20,5
Octubre	95,5	131,1	37,2
Noviembre	81,1	131,1	61,6
Diciembre	86,8	108,6	25,2
Enero	123,2	131,1	6,4
Febrero	131,1	131,1	0,0
Marzo	131,1	131,1	0,0
Abril	129,3	131,1	1,3
Mayo	128,8	122,0	-5,3

1/ Volumen disponible en millones de metros cúbicos.

2/ Al 25 de mayo del 2011.

Fuente: PETACC

Elaboración: BCRP, Suc. Hyo. Dep. de Estudios Económicos.



La pesca disminuyó 26,2 % en marzo, debido a la menor extracción, destacando que durante el mes se mantuvo en veda la pesca industrial de anchoveta para abastecer a las plantas de harina y aceite de pescado de las provincias de Chincha y Pisco.

Producción Pesquera 1/
(En toneladas)

	MARZO			ENERO - MARZO		
	2010	2011	Var. %	2010	2011	Var. %
PESCA MARITIMA			- 26,2			14,5
Consumo humano directo			- 26,4			- 16,1
- Fresco	3 234	993	- 69,3	4 743	2 336	- 50,7
- Congelado	115	745	547,0	295	1 073	263,1
- Conservas	65	0	- 100,0	498	0	- 100,0
- Seco salado	830	799	- 3,8	1 902	882	- 53,6
Consumo industrial			25,7			38,6
- Anchoveta	190	239	25,7	99 954	138 488	38,6
PESCA CONTINENTAL	0	0	-	0	0	-
SECTOR PESCA 1/			- 26,2			14,5

1/ Variación en términos reales.

Fuente: Dirección regional de producción - Ica.

Elaboración: BCRP, Sucursal Huancayo. Departamento de Estudios Económicos.

Desembarque de Anchoveta para Consumo Industrial
(En miles de toneladas)

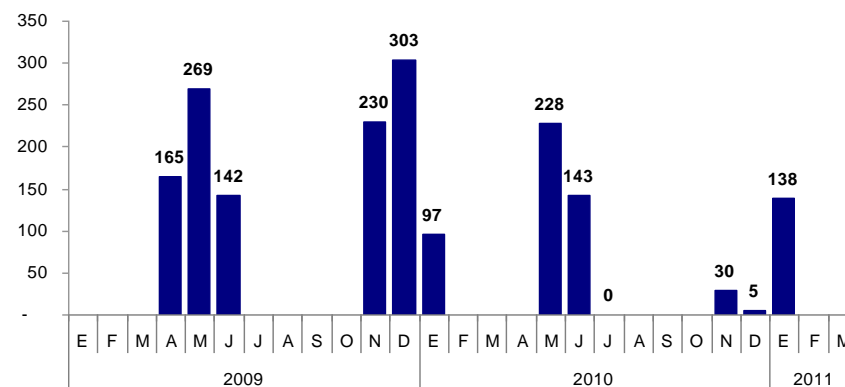



La minería avanzó 29,9 % en marzo, sustentado en la mayor producción de concentrados de hierro (41,3 %), cobre (30,4 %) y zinc (10,1 %). En el primer caso por la empresa Shougang Hierro Perú y en el resto, atribuido a la empresa Milpo.

Producción Minera 1/

	MARZO			ENERO - MARZO		
	2010	2011	Var.% 2/	2010	2011	Var.% 2/
Cobre (TMF)	1 642	2 141	30,4	4 637	5 899	27,2
Hierro (TMF)	582 970	823 544	41,3	1 471 101	1 897 331	29,0
Oro (GRF)	191	0	- 100,0	726	0	-100,0
Plata (KGF)	4 972	4 552	- 8,5	15 690	15 337	-2,3
Plomo (TMF)	739	635	- 14,2	2 122	2 050	-3,4
Zinc (TMF)	6 529	7 189	10,1	19 090	20 300	6,3
MINERÍA METÁLICA			29,9			20,9

1/ Cifras preliminares.

2/ Variación en terminos reales.

Fuente: MINEM.

Elaboración: BCRP, Sucursal Huancayo. Departamento de Estudios Económicos.

Participación en la Producción Minera

(Enero - Marzo 2011)

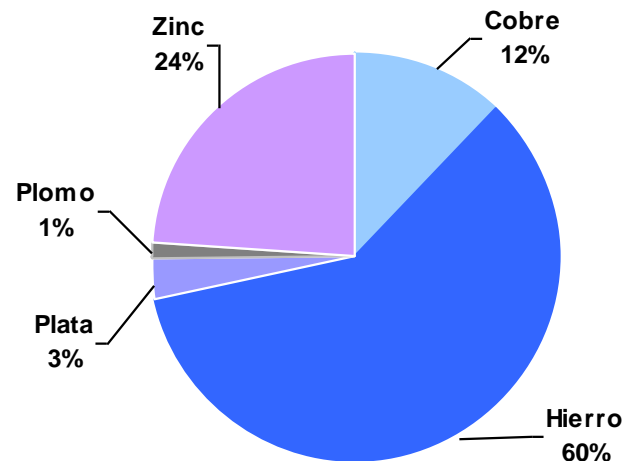

La producción de hierro representó el 60 por ciento del VBP sectorial en lo que va del año.



La producción eléctrica aumentó en 40,3 %, ante el inicio de operaciones de las empresas Egesur y Egasa, desde el segundo semestre del año pasado, que operan dos plantas de producción termoeléctrica en la provincia de Pisco a partir de la disponibilidad de gas natural proveniente de Camisea.

Producción de Electricidad

En MWH

EMPRESA	MARZO			ENERO - MARZO		
	2010	2011	Var. %	2010	2011	Var. %
ELECTRICIDAD 1/	14 231	19 965	40,3	38 967	65 858	69,0

1/ Variación en terminos reales.

Fuente: MINEM

Elaboración: BCRP, Sucursal Huancayo. Dpto. de Estudios Económicos.

Producción de Electricidad

(En miles de megavatios)

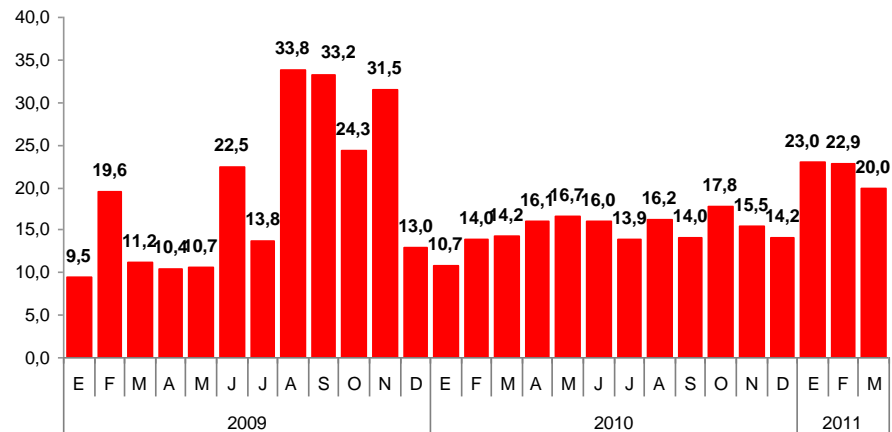



La manufactura primaria aumentó 0,7 %, debido a la mayor producción de productos pesqueros (13,1 %) como conserva de pescado y pescado congelado, así como de productos derivados de petróleo (1,4 %) en que destacaron GLP y gasolinas.

Producción Manufacturera Primaria 1/ (Variación porcentual real)

	MARZO	ENERO - MARZO
	2011 / 2010	2011 / 2010
Refinación de metales	-3,1	-4,9
Estaño	-3,1	-4,9
Productos pesqueros	13,1	49,9
Aceite de pescado	-	37,1
Harina de pescado	-	325,1
Conserva de pescado	2,1	18,2
Pescado congelado	25,5	28,7
Derivados de petróleo	1,4	2,9
Glp	1,4	2,9
Gasolina	1,2	2,5
Diesel y fuel oil	1,8	3,7
MANUFACTURA PRIMARIA	0,7	3,4

1/ Cifras preliminares.

Fuente: PRODUCE y MINEM.

Elaboración: BCRP, Sucursal Huancayo. Departamento de Estudios Económicos.

Contribución al Crecimiento del Sector Manufactura (Ene.-Mar.) 2011/2010 (En puntos porcentuales)

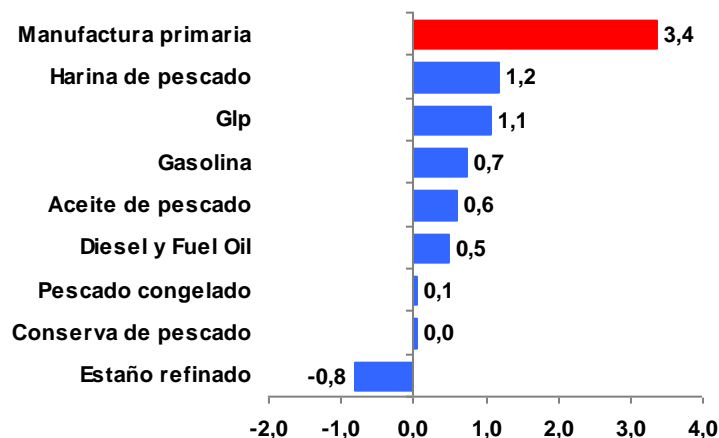

Fuente: Gerencia Regional de Agricultura, PRODUCE y Empresas

Elaboración: BCRP Sucursal Trujillo. Departamento de Estudios Económicos.



El crédito del sistema financiero creció 15,5 % respecto a marzo 2010, por mayores flujos colocados por las Empresas Bancarias (12,9 %, Instituciones de Microfinanzas (22,1 %), Agrobanco (193,1 %) y Banco de la Nación (2,8 %). La mora se ubicó en 3,6 %.

Crédito del Sistema Financiero 1/ (Saldos en miles de nuevos soles)

	DICIEMBRE		MARZO		Var. % 2/	
	2010	2010	2011	Mar. 11 / Dic. 10	Mar. 11 / Mar. 10	
I. Empresas Bancarias	1 293 558	1 163 676	1 348 304	2,7	12,9	
II. Instituciones de Microfinanzas	613 662	508 601	637 599	2,4	22,1	
Cajas Municipales	271 931	220 217	278 964	1,1	23,4	
Cajas Rurales	231 683	216 419	233 585	-0,7	5,1	
Empresas Financieras	110 048	61 777	125 051	12,0	97,2	
Edpymes 3/	0	10 188	0	-	-100,0	
Total Bancarias y Microfinancieras	1 907 220	1 672 277	1 985 903	2,6	15,7	
III. Banco de la Nación	90 683	85 957	90 683	-1,5	2,8	
IV. Agrobanco	15 665	4 643	13 970	-12,1	193,1	
Total Sistema Financiero (I+II+III+IV)	2 013 568	1 762 878	2 090 556	2,3	15,5	
En MN	1 392 105	1 166 399	1 442 284	2,1	20,4	
En ME	621 462	596 479	648 273	2,8	5,9	

1/ Cifras preliminares.

2/ Variación en terminos reales.

3/ No se registraron saldos en dic. 2010 y mar. 2011 debido a la conversión de Edpyme Efectiva en financiera.

Fuente: Superintendencia de Banca, Seguros y AFP (SBS).

Elaboración: BCRP, Sucursal Huancayo. Departamento de Estudios Económicos.

Del total de 21 empresas bancarias y de microfinanzas, 5 concentran el 74,7% del crédito total. Entre ellas: Banco de Crédito, Banco BBVA, Caja Rural Señor de Luren, Interbank y Caja Municipal de Ica.

Crédito y cartera pesada del Sistema Financiero

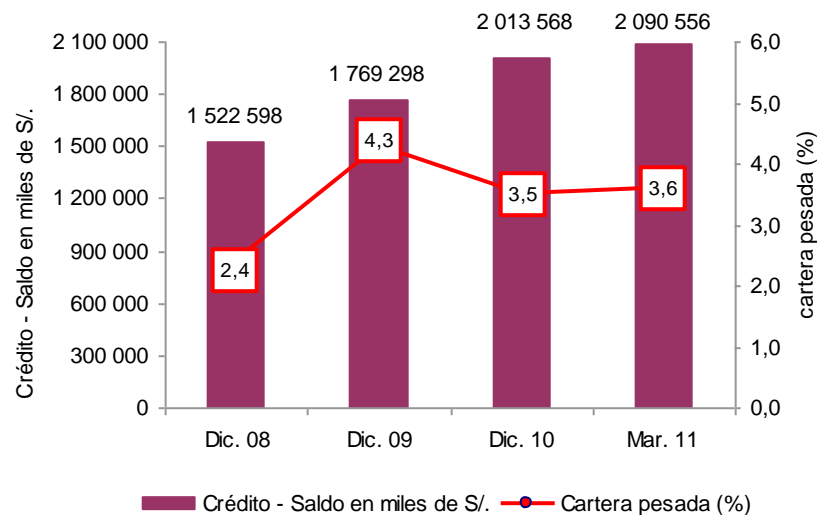

Nota: Considera el crédito directo otorgado por la Banca múltiple, CMAC, CRAC, Financieras, Edpyme, Banco de la Nación y Agrobanco.



Los depósitos aumentaron 19,8 por ciento respecto de marzo 2010, sustentado en el crecimiento de las Empresas Bancarias (26,2 %) e Instituciones de Microfinanzas (20,5 %).

Depósitos del Sistema Financiero 1/

(Saldos en miles de nuevos soles)

	DICIEMBRE		MARZO		Var. % 2/	
	2010	2010	2011	Mar. 11 / Dic. 10	Mar. 11 / Mar. 10	
I. Empresas Bancarias	904 780	737 551	955 385	4,1	26,2	
II. Instituciones de Microfinanzas	531 632	431 816	534 255	-1,0	20,5	
Cajas Municipales	283 550	223 158	291 445	1,3	27,2	
Cajas Rurales	245 613	206 523	240 436	-3,5	13,4	
Empresas Financieras	2 469	2 135	2 373	-5,3	8,3	
Total Bancarias y Microfinancieras	1 436 412	1 169 367	1 489 640	2,2	24,1	
III. Banco de la Nación	153 655	162 630	148 091	-5,0	-11,3	
Total Sistema Financiero (I+II+III)	1 590 067	1 331 996	1 637 731	1,5	19,8	
En MN	1 153 092	941 875	1 189 031	1,6	23,0	
En ME	436 976	390 121	448 699	1,2	12,0	

1/ Cifras preliminares.

2/ Variación en terminos reales.

Fuente: Superintendencia de Banca, Seguros y AFP (SBS).

Elaboración: BCRP, Sucursal Huancayo. Departamento de Estudios Económicos.

Del total de 21 empresas bancarias y de microfinanzas, 5 concentran el 85,2% del crédito total. Entre ellas: Banco de Crédito, Caja Municipal de Ica, Caja Rural Señor de Luren, Banco BBVA y Scotiabank.

Depósitos del Sistema Financiero 1/

(Saldos en miles de nuevos soles)

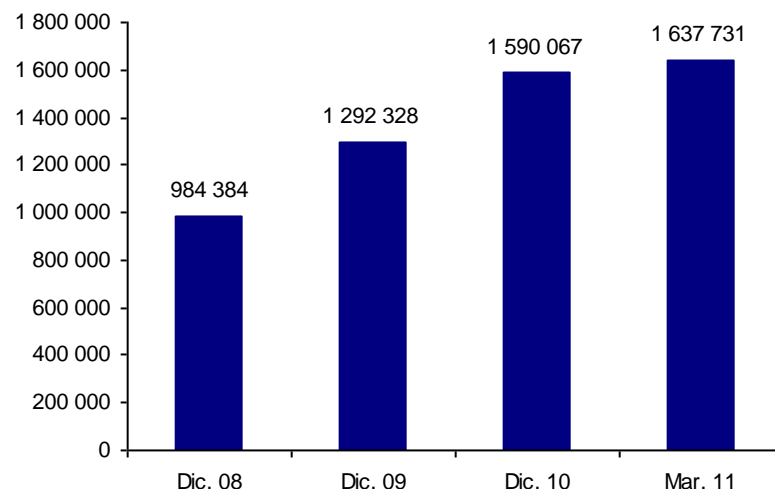

Nota: Considera los depósitos en la Banca múltiple, CMAC, CRAC y Financieras.

Fuente: SBS

Elaboración: BCRP Sucursal Huancayo. Departamento de Estudios Económicos.



Anuncios de inversión privada bordean los US\$ 4 145 millones.

Ica: Principales Proyectos de Inversión anunciados

Empresa	Sector	Mill. US\$	Ejecución	Detalle
Bio Agro Heaven	Agroindustrial	180	n.d.	Producción de biodiesel a partir de piñón blanco que se sembrará en aproximadamente 50 mil hectáreas de tierras eriazas, las mismas que serán regadas con agua de mar desalinizada. La producción será por etapas iniciándose con la instalación de 500 has de piñón blanco.
Inversiones Centenario	Inmobiliario	5	III trim 2011 - II trim 2012	Construcción de la 2da etapa del proyecto Oasis, que consiste en la habilitación de 290 lotes para vivienda. Los lotes tendrán una dimensión de entre 90 y 160 metros y contarán con luz, agua, desagüe, pistas asfaltadas, veredas y parques. Se ubica en la provincia de Ica, camino al balneario de la Huacachina.
Shamrock	Inmobiliario	20	IV trim 2011 - III trim 2014	Construcción de 200 casas de playa en el balneario El Chaco – La Puntilla, distrito de Paracas en la provincia de Pisco, El proyecto de viviendas se caracterizará por emplear un diseño acorde a los estándares energéticos y ambientales internacionales, dado que contará con la implementación de una laguna artificial de agua salada de más de tres hectáreas de extensión, donde se podrán realizar diversos deportes acuáticos.
Cobra	Energía	45	IV trim 2011 - 2012	Construcción de una central eólica, en el distrito de Marcona, provincia de Nazca, con una capacidad de 32 megavatios, los cuales se integraran al Sistema Nacional Interconectado (SEIN).
Contugas	Energía	280	II trim 2011 - 2012	Construcción de gaseoducto, para abastecer de gas natural a cuatro de las cinco provincias de la región (Ica, Pisco, Nazca y Chincha), tanto para uso residencial como para industrial. En esta última destaca Shougang Hierro Perú y la futura planta petroquímica de CF industries en Nazca.
Shougang Generación Eléctrica	Energía	n.d.	III trim 2011 - II trim 2015	Construcción de una central termoeléctrica denominada El Faro, en el distrito de Marcona, provincia de Nazca, con una capacidad de 300 megavatios. En una primera etapa, la central generaría 200 megavatios con una turbina a gas, y a posterior se elevará la capacidad a 300 megavatios con una turbina a vapor. Cabe indicar que, el suministro de gas requerido es de aproximadamente 35 millones de pies cúbicos diarios.
Ekimed	Comercio	25	III trim 2011 - I trim 2012	Construcción del centro comercial "El Quinde Shopping Plaza Ica". Se espera contar en una primera etapa con 30 mil metros cuadrados de área comercial las que albergarán a tiendas como Maestro Home Center y supermercados Metro, entre otras.
Shougang Hierro Perú	Minería	1 000	I trim 2011 - 2012	Ampliación de la mina de hierro, en Marcona, para elevar la producción anual a 10 millones de toneladas (su capacidad actual es de 5 mil. de toneladas). Entre las obras destacan, la construcción de una nueva planta de beneficio así como la ampliación del muelle de despacho de minerales.
Marcobre	Minería	744	2012	Explotación de la mina de cobre "Justa" ubicada en la provincia de Nazca, distrito de Marcona.
Pluspetrol	Hidrocarburos	156	III trim 2011 - IV trim 2012	Ampliación de la capacidad de procesamiento de la planta de fraccionamiento de Pampa Melchorita en Pisco, de 85 mil a 120 mil barriles diarios. Como parte de un paquete de inversiones de US\$ 1900 millones que ejecutará el consorcio Camisea y que consiste además, en la ampliación de la planta Malvinas en el Cusco así como de la exploración en cerca de 11 pozos.
Nitratos del Perú	Petroquímica	650	2011 - 2013	Construcción de una planta para la producción de amoniaco y nitrato de amonio a partir de gas natural. Las instalaciones se ubicarán en la provincia de Pisco, y tendrá una capacidad de producción anual de 710 mil toneladas de amoniaco y 350 mil toneladas de nitrato de amonio. La producción se destinará para el sector minero e industrial internos.
CF Industries	Petroquímica	1 000	n.d.	Construcción de una planta en la provincia de Nazca, para la producción de amoniaco y urea granulada. Cabe precisar que, el 2007 la empresa se adjudicó un contrato de un suministro de 99 millones de pies cúbicos diarios de gas natural en una licitación de la empresa Pluspetrol.
Aeropuertos del Perú (AdP)	Transportes	40	I trim 2011 - 2012	Modernización del aeropuerto, que incluya la construcción de plataformas para aeronaves, oficinas, locales comerciales, áreas de atención a pasajeros y parqueo de vehículos. Se estima que dentro de 15 años, el aeropuerto tendrá un movimiento de millón y medio de pasajeros anuales y servirá de alternativa al aeropuerto internacional Jorge Chavez. Asimismo, se estima que se atraerán líneas aéreas más baratas, debido al régimen tributario que les es favorable.
TOTAL		4 145		

Fuente: Portales web de empresas involucradas, Proinversión, Ministerio de Energía y Minas, diarios especializados y agencias de noticias.

Elaboración: BCRP, Sucursal Huancayo. Departamento de Estudios Económicos.