



BANCO CENTRAL DE RESERVA DEL PERÚ

Huánuco: Síntesis de Actividad Económica - Marzo 2011 -

**Departamento de Estudios Económicos
Sucursal Huancayo**

Viernes, 27 de mayo de 2011



En Huánuco, en lo que va del año, el indicador de actividad económica aumentó en 1,6%, debido a los favorables resultados de la actividad agropecuaria y de los servicios financieros. Sólo se redujo la actividad minera.

Indicador de Actividad Económica Regional 1/ 2/

(Variación porcentual respecto a similar período del año anterior)

Sectores	Ponderación 3/	2011
		Enero - Marzo
Agropecuario	24,0	7,3
Agrícola		8,3
Pecuario		3,5
Minería	4,1	-20,4
Construcción	2,6	4,0
Servicios gubernamentales	12,8	0,8
Servicios financieros	1,8	24,0
TOTAL	45,3	1,6

Contribución al crecimiento Ene-Mar 2011/2010 del Indicador de Actividad Económica, según sector

(En puntos porcentuales)

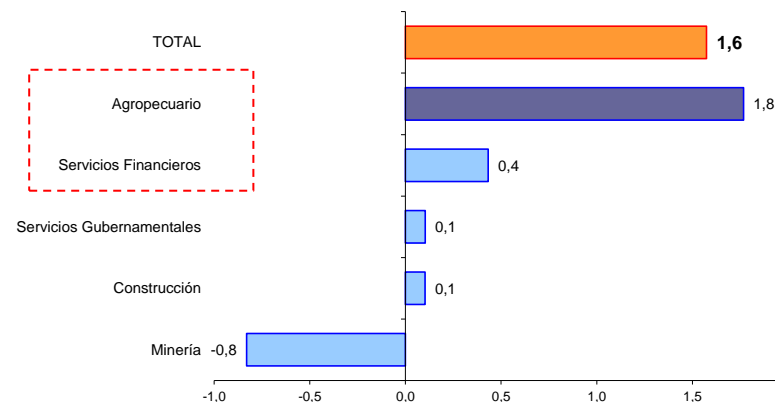

1/ Es un indicador parcial de la actividad económica de la región que alcanza una cobertura de 45,3 por ciento del valor agregado bruto de la producción regional según cifras del INEI.

2/ Actualizado con información al 23 de mayo de 2011.

3/ Considera la estructura productiva de la región para el año 2007 según cifras del INEI.

En el caso de los servicios financieros se considera como ponderación el promedio nacional para dicho año (1,8 por ciento).

Fuente: MINAG, MINEM, MEF, SBS y Cemento Andino.

Elaboración: BCRP, Sucursal Huancayo.



La producción agropecuaria del mes y el acumulado, aumentó en 1,9% y 7,3%, respectivamente, ante la mayor actividad agrícola y pecuaria. En el mes, creció por papa amarilla y de color, plátano, piña, leche, y carnes de vacuno y alpaca.

Producción de principales productos agropecuarios

En toneladas

	Marzo			Enero - Marzo		
	2 010	2 011	Var. %	2 010	2 011	Var. %
Producción agrícola			1,3			8,3
Mercado interno 1/			1,7			8,7
Pasto Braquería	288 744	303 934	5,3	826 398	891 310	7,9
Papa Blanca	24 903	24 036	-3,5	78 467	92 648	18,1
Papa Amarilla+Color	11 189	12 439	11,2	33 662	39 065	16,1
Plátano	9 299	9 889	6,3	27 326	28 806	5,4
Arroz Cáscara	4 656	4 685	0,6	12 875	14 417	12,0
Yuca	4 782	3 720	-22,2	12 448	11 206	-10,0
Olluco	2 300	2 155	-6,3	7 529	6 668	-11,4
Maíz Chala	590	743	25,9	1 828	2 529	38,3
Pasto Nudillo	431	695	61,3	1 277	2 045	60,1
Mdo. industrial y/o exportación 1/			-2,6			1,6
Maíz Amarillo Duro	10 131	9 887	-2,4	22 439	22 748	1,4
Café	192	164	-14,6	274	258	-6,0
Cacao	185	208	12,4	398	445	11,8
Producción pecuaria			4,3			3,5
Carne de Vacuno 2/	790	943	19,3	2 402	2 817	17,3
Carne de Porcino 2/	752	645	-14,3	2 270	2 011	-11,4
Leche	3 254	3 280	0,8	9 887	9 725	-1,6
SECTOR AGROPECUARIO			1,9			7,3

1/ En nuevos soles a precios de 1994

2/ Peso de animales en pie

Fuente: MINAG - Huánuco

Participación en el VBP Agropecuario

(Enero – Marzo 2011)

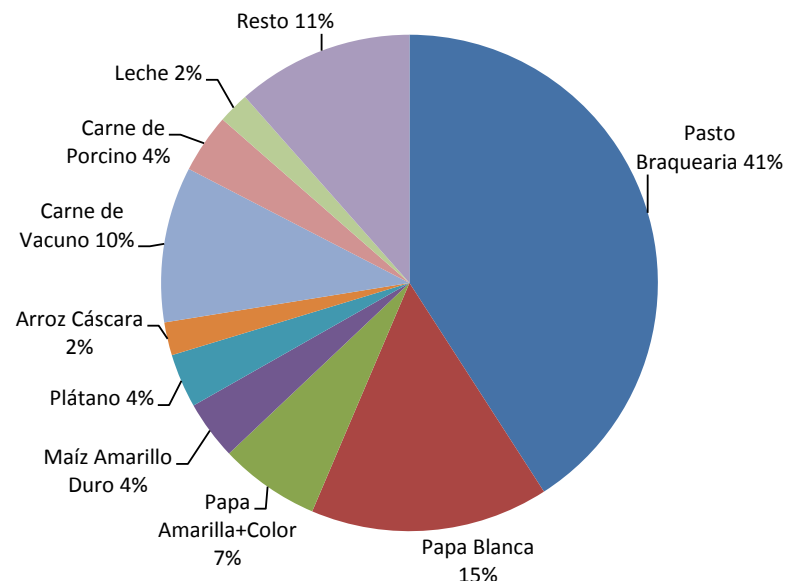



La producción de **papa** (2° nacional) aumentó en el mes por la mayor producción de papa amarilla y de color (11,2%), debido a mayores siembras y altos niveles de fertilización. No obstante, se registró una menor producción de papa blanca (-3,5%).

Huánuco: Producción de Papa

En toneladas

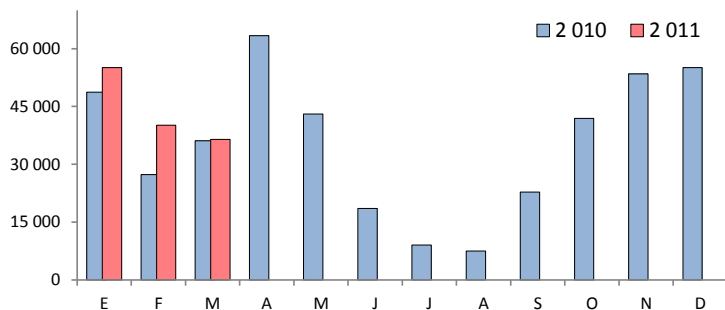

Producción de Papa por Departamentos

En toneladas

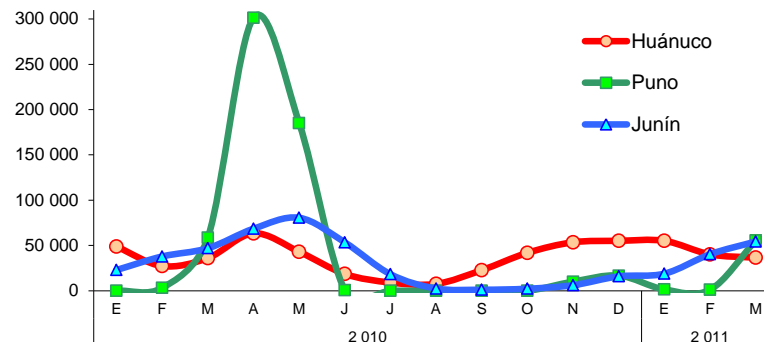

La producción de **pasto braquearia** (1° nacional) aumentó en el mes (5,3%), debido a mayores siembras que ampliaron la superficie en producción.

Huánuco: Producción de Pasto Braquearia

En toneladas

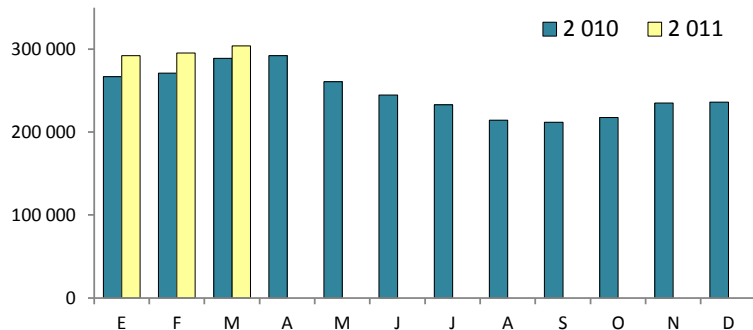

Producción de Pasto Braquearia por Dptos.

En toneladas

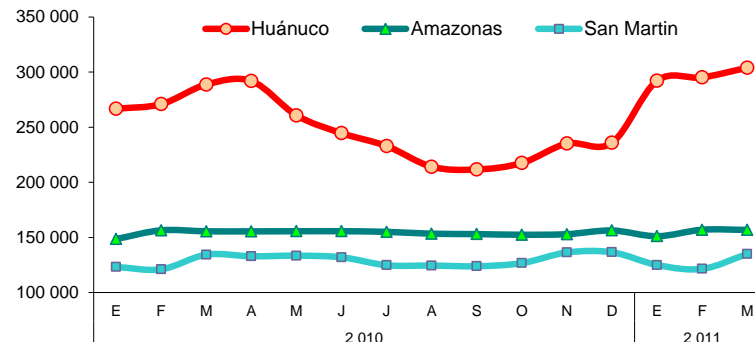



Las siembras, en lo que va de la campaña agrícola, aumentaron en 3,9%, por mayores instalaciones de cultivos transitorios (4,7%), ante el favorable clima en la zona sierra entre agosto 2010 y enero 2011 (campaña grande).

Superficie sembrada 1/

En hectáreas

	Campaña Agrícola		Variación	
	2009-2010	2010-2011	Absoluta	%
TRANSITORIOS	87 565	91 647	4 082	4,7
Maíz Amiláceo	14 157	14 390	233	1,6
Trigo	11 051	11 981	930	8,4
Papa Blanca	11 698	11 927	230	2,0
Maíz Amarillo Duro	8 754	9 140	386	4,4
Papa Amarilla+Color	7 376	8 935	1 559	21,1
Cebada Grano	7 197	7 237	40	0,6
Arroz Cáscara	6 485	6 923	438	6,8
Frejol Grano Seco	4 085	4 169	84	2,1
Haba Grano Seco	3 430	3 367	-63	-1,8
Yuca	3 203	3 323	121	3,8
Otros transitorios	10 131	10 256	125	1,2
PERMANENTES	7 461	7 119	-342	-4,6
Pasto Braquería	4 016	3 044	-972	-24,2
Plátano	899	1 251	352	39,2
Avena Forrajera	906	970	64	7,1
Cacao	728	653	-75	-10,2
Piña	267	384	117	43,8
Otros permanentes	645	817	172	26,6
TOTAL	95 026	98 766	3 740	3,9

1/ De agosto 2010 a marzo 2011

Fuente: MINAG - Huánuco

En marzo, el nivel del río Huallaga se ubicó, en la zona sierra y selva, por encima de sus promedios normales iguales a los registros de marzo de 2010.

Zona sierra: Nivel del río Huallaga en la estación de San Rafael

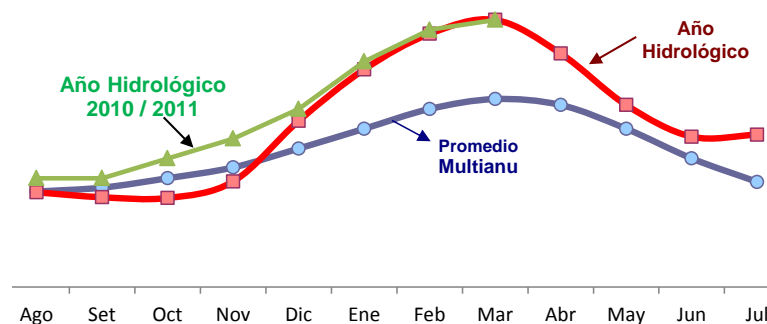

Zona selva: Nivel del río Huallaga en la estación de Tingo María

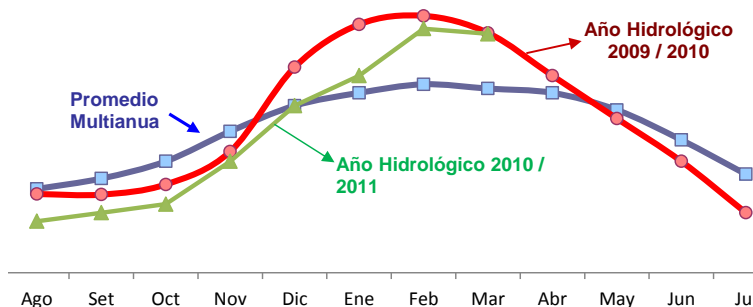



En el mes y en lo que va del año, la producción minera metálica se redujo en 17,7% y 20,4%, respectivamente, ante la menor producción de todos los minerales, con excepción del cobre, principalmente por la minera Raura.

PRODUCCIÓN MINERA METÁLICA

Contenido Fino

	Marzo		Var. %	Enero - Marzo		Var. %
	2 010	2 011		2 010	2 011	
Cobre (TMF)	274	350	27,9	827	969	17,2
Plomo (TMF)	1 216	752	-38,2	3 845	2 050	-46,7
Zinc (TMF)	1 934	1 514	-21,7	6 226	5 080	-18,4
Plata (Kg.f)	4 299	3 480	-19,0	13 432	9 853	-26,6
TOTAL			-17,7			-20,4

1/ Variación en términos reales, a precios de 1994.

Fuente: DGM/DPM/ Estadística Minera.

Elaboración: BCRP, Sucursal Huancayo.

Participación en el VBP Minero Metálico

(Enero – Marzo 2011)

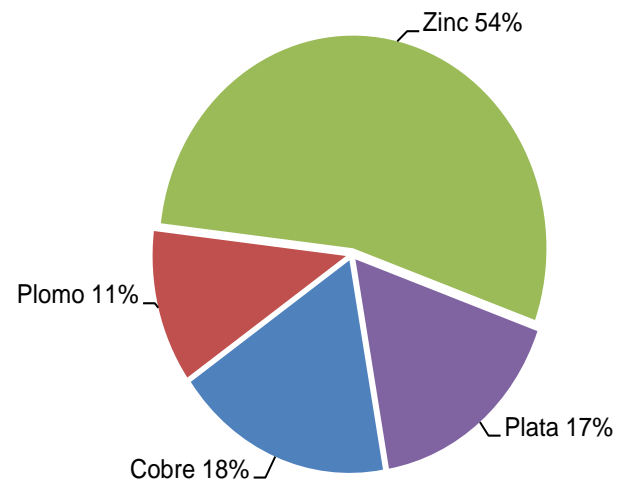



Los despachos de cemento crecieron en 1,4% en el mes y en 4,0% en el acumulado, explicado por la mayor demanda privada (constructoras y familias) y por mayores inversiones del Gobierno Regional.

INDICADOR DEL SECTOR CONSTRUCCIÓN

En toneladas

	Marzo			Enero - Marzo		
	2 010	2 011	Var.%	2 010	2 011	Var.%
Despacho de Cemento	8 327	8 443	1,4	24 559	25 542	4,0

Fuente: Empresa Cemento Andino

Elaboración: BCRP, Sucursal Huancayo.

Despacho de Cemento en Sierra Centro y Huánuco 1/

En variaciones porcentuales

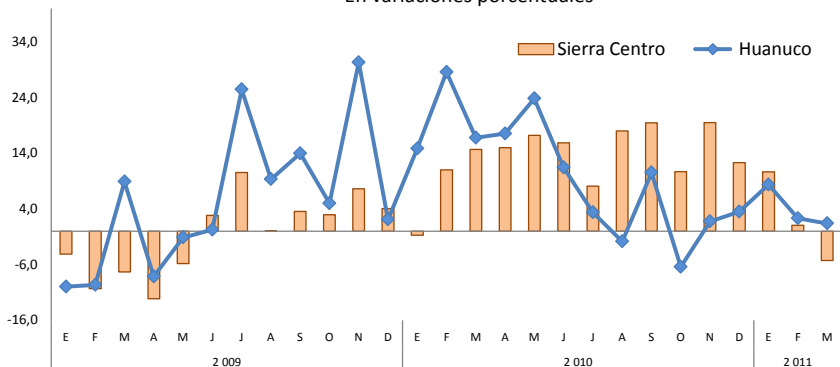

1/ Sierra Centro: Huancavelica, Ayacucho, Junín, Pasco y Huánuco
Fuente: Cemento Andino

Comportamiento de los despachos de cemento en Huánuco

En toneladas

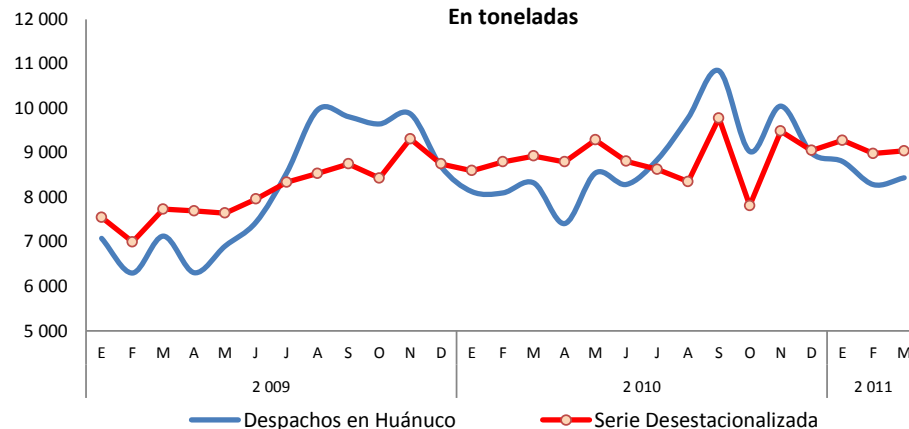



El gasto público en el mes se redujo en 2,1%, ante el menor gasto en el Gobierno Central y las municipalidades; mientras que en lo que va del año aumentó en 11,4%, por mayores egresos en el Gobierno Central y Regional.

GASTO PÚBLICO POR NIVELES DE GOBIERNO 1/ (Miles de nuevos soles)

	Marzo			Enero – Marzo		
	2010	2011	Var. % 2/	2010	2011	Var. % 2/
Gobierno Central	48 581	43 144	-13,5	126 068	159 168	23,3
Gobierno Regional de Huánuco	25 045	37 720	46,7	78 783	99 437	23,3
Gobiernos Locales (Municipios)	26 021	19 241	-28,0	52 897	35 181	-35,0
TOTAL	99 647	100 105	-2,1	257 748	293 787	11,4

1/ Gasto Devengado. Nivel de gasto que se asocia a la verificación del cumplimiento de las obligaciones, esto es la entrega del bien o prestación del servicio.

2/ Variación en términos reales.

Fuente: Ministerio de Economía y Finanzas - SIAF.

Elaboración: BCRP, Sucursal Huancayo.

En el mes, los mayores Gastos Corrientes fueron para compras de Bienes y Servicios, y por pago a Personal y Obligaciones Sociales. En los de Capital, que también aumentaron, fue por mayores inversiones.

Entre enero y marzo, el 81,3% del egreso se destinó a Gastos Corrientes.

Comportamiento del Gasto Público

(En miles de nuevos soles)

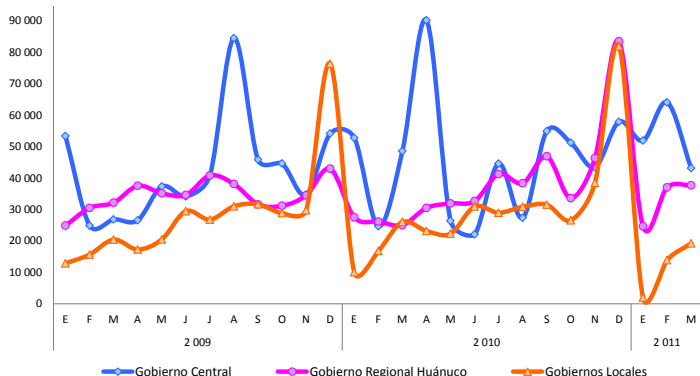

Composición del Gasto Público

(Enero - Marzo 2011)

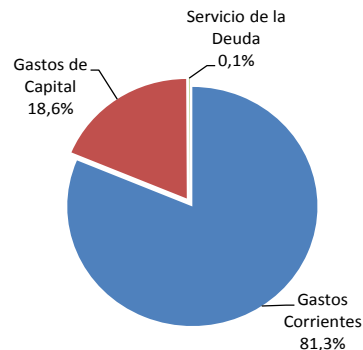

Participación del Gasto Público

(Enero - Marzo 2011)

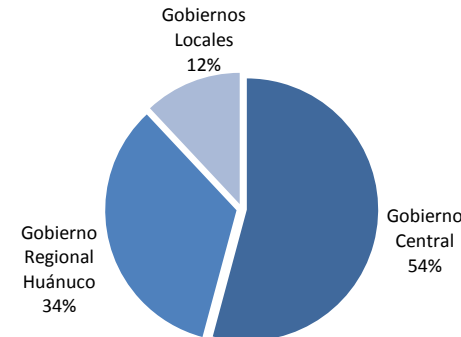



En el mes y en lo que va del año, la inversión pública aumentó 30,2% y 18,7%, respectivamente, en ambos casos por los mayores egresos en el Gobierno Central y Regional.

INVERSIÓN PÚBLICA POR NIVELES DE GOBIERNO 1/
(Miles de nuevos soles)

	Marzo			Enero – Marzo		
	2010	2011	Var. % 2/	2010	2011	Var. % 2/
Gobierno Central	2 667	4 215	54,0	8 582	12 219	39,1
Gobierno Regional de Huánuco	2 017	14 457	598,1	4 267	24 877	469,6
Gobiernos Locales (Municipios)	14 487	6 949	-53,3	25 992	10 080	-62,1
TOTAL	19 171	25 621	30,2	38 841	47 177	18,7

En lo que va del año, las mayores inversiones se registraron en los sectores de saneamiento, transportes y medio ambiente.

1/ Gasto Devengado. Nivel de gasto que se asocia a la verificación del cumplimiento de las obligaciones, esto es la entrega del bien o prestación del servicio.

2/ Variación en términos reales.

Fuente: Ministerio de Economía y Finanzas - SIAF.

Elaboración: BCRP, Sucursal Huancayo.

Participación de la Inversión Pública
(Enero – Marzo 2011)

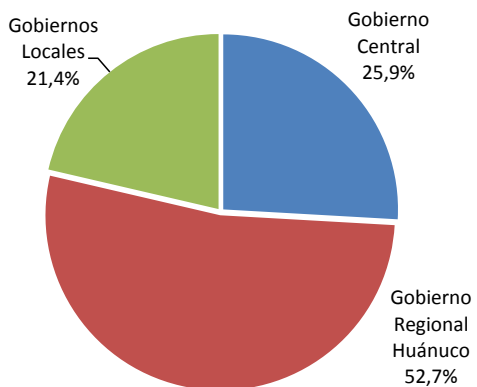

Comportamiento de la Inversión Pública
(En miles de nuevos soles)

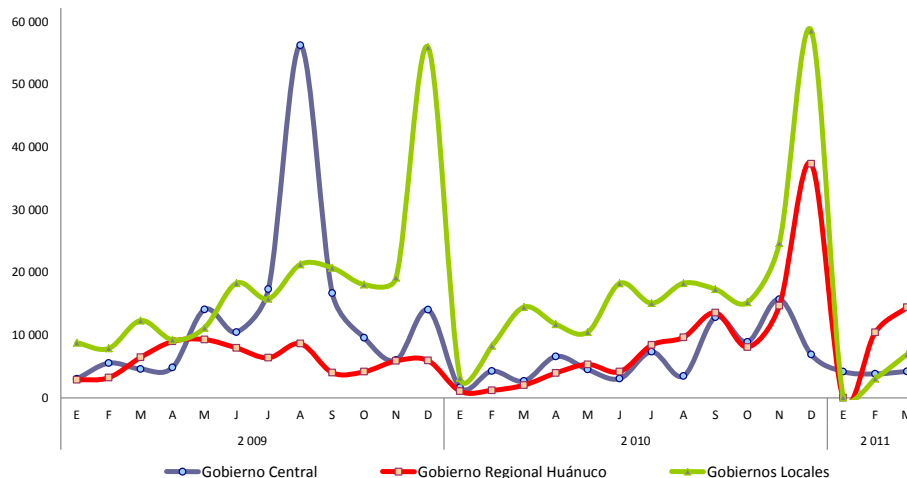



En el mes, el crédito del sistema financiero creció en 24,4%, respecto de marzo 2010, debido a mayores colocaciones de las empresas bancarias (20,7%), no bancarias (31,4%) y del Banco de la Nación (19,1%). La mora se ubicó en 3,4%.

CRÉDITOS DEL SISTEMA FINANCIERO 1/

En miles de nuevos soles

	Marzo		Variación % Real	
	2 010	2 011	Mar.11 / Feb.11	Mar.11 / Mar.10
Empresas Bancarias	288 287	357 281	2,8	20,7
Instituciones de microfinanzas	186 843	252 050	1,4	31,4
Empresas Financieras	40 106	69 252	3,4	68,2
Cajas Municipales	119 857	153 508	0,8	24,8
Cajas Rurales	13 528	13 306	-1,0	-4,2
Edpymes	13 352	15 984	0,5	16,6
Total Bancarias+Microfinancieras	475 130	609 330	2,2	24,9
BANCO DE LA NACIÓN	50 366	61 594	-0,7	19,1
Total Sistema Financiero	525 496	670 924	1,9	24,4
En MN	442 611	569 658	2,0	25,4
En ME	82 886	101 266	1,3	19,0

1/ Cifras preliminares
Fuente: SBS

En el departamento, 18 empresas, entre privadas y públicas, otorgan créditos a hogares y empresas, concentrándose en 8 de ellas poco más del 80% del crédito total. Entre ellas: Banco Continental, Banco de Crédito, Caja Maynas y la Caja Huancayo.

En marzo, el 84,9% de los créditos totales fueron otorgados en moneda nacional.

Crédito y cartera pesada del Sistema Financiero

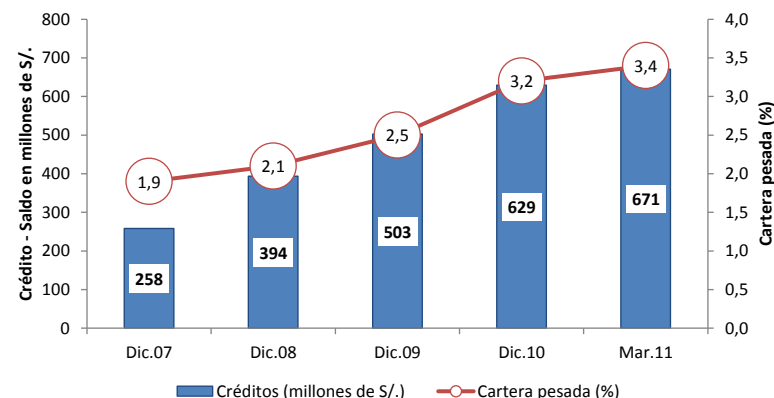

Crédito por tipo de moneda

En millones de S/.

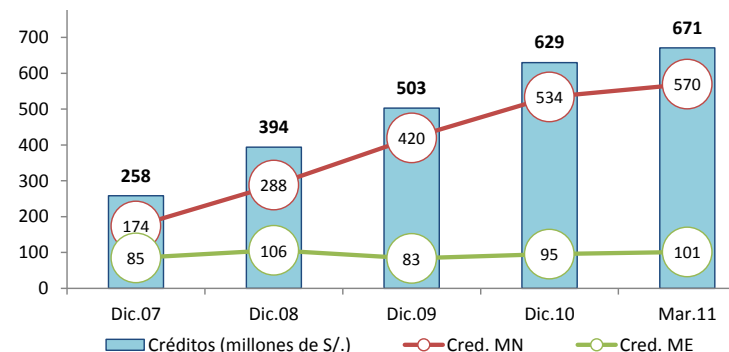



En el mes, los depósitos respecto de marzo 2010 crecieron en 11,8%, explicado por el aumento en las empresas bancarias (18,0%) como no bancarias (34,1%). El 81,8% de lo depositado fue en moneda nacional.

DEPÓSITOS DEL SISTEMA FINANCIERO 1/

En miles de nuevos soles

	Marzo		Variación % Real	
	2 010	2 011	Mar.11 / Feb.11	Mar.11 / Mar.10
Empresas Bancarias	183 397	222 103	2,2	18,0
Instituciones de microfinanzas	39 522	54 411	0,1	34,1
Empresas Financieras	3 346	3 537	-6,6	3,0
Cajas Municipales	35 609	50 342	0,6	37,7
Cajas Rurales	567	531	0,9	-8,7
Total Bancarias+Microfinancieras	222 920	276 513	1,8	20,8
Vista	53 299	58 089	-0,2	6,2
Ahorro	97 484	131 134	4,0	31,0
A plazos	72 137	87 290	-0,2	17,9
BANCO DE LA NACIÓN	126 911	124 972	3,6	-4,1
Total Sistema Financiero	349 831	401 486	2,3	11,8
En MN	281 351	328 608	1,6	13,8
En ME	68 480	72 878	5,7	3,7

1/ Cifras preliminares
Fuente: SBS

Depósitos del Sistema Financiero 1/

(Saldos en millones de nuevos soles)

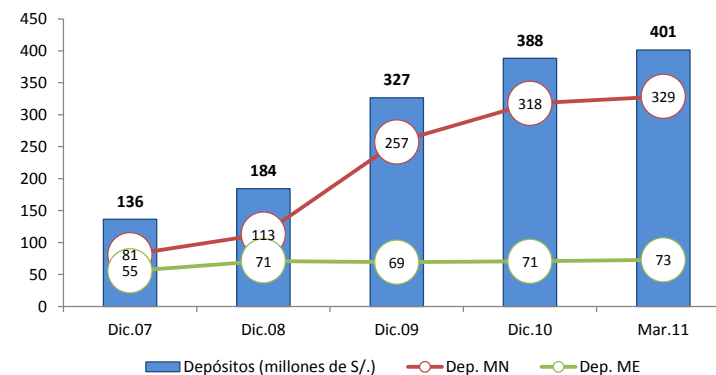

Nota: Considera los depósitos en la Banca Múltiple, CMAC, CRAC, Financieras y Banco de la Nación.

Fuente: SBS



Las principales inversiones privadas, a desarrollarse entre el 2011 y 2016, suman más de US\$ 1 450 millones

Huánuco: Principales Proyectos de Inversión Privada

EMPRESA	SECTOR	MILL US\$	EJECUCIÓN ESTIMADA	DETALLE
Odebrecht Perú (Generación Huallaga)	Energía	1 200,0	De 2010 a 2016	La obra, que aprovechará las aguas del río Huallaga, estará ubicada entre las provincias de Huánuco y Pachitea, y se estima que podría generar hasta 406 megavatios (MW) cuando esté concluida y será la segunda más grande del país.
Volcan Compañía Minera	Energía	250,0	De 2011 a 2015	Volcan Compañía Minera adquirió, a través de su subsidiaria Empresa Administradora Chungar, el 100 por ciento de las acciones de la Compañía Energética del Centro, titular y propietaria del proyecto Central Hidroeléctrica Belo Horizonte, ubicado en Huánuco, con lo que continua con la expansión de su cartera de proyectos energéticos. La nueva central tendrá una potencia instalada estimada de 180 megavatios (Mw) y una energía anual estimada de 1 220 gigavatios hora (Gwh).
Cooperativa Agraria Industrial Naranjillo	Manufactura	7,2	Año 2011	Con el objetivo de ampliar el procesamiento de café y cacao, y conseguir un mejor posicionamiento en el mercado local y externo, la Cooperativa Naranjillo desembolsará US\$ 0,7 millones (S/. 2 millones) en repotenciación de sus dos plantas procesadoras de café y de cacao, y unos US\$ 6,5 millones (S/. 18 millones) para efectos de un mayor posicionamiento de sus productos en el mercado nacional e internacional.
TOTAL		1 457,2		

Fuente: Portales web de empresas involucradas, Proinversión, Ministerio de Energía y Minas, diarios especializados y agencias de noticias.

Elaboración: BCRP - Sucursal Huancayo