



BANCO CENTRAL DE RESERVA DEL PERÚ

Ayacucho: Síntesis de Actividad Económica - Noviembre 2011 -

**Departamento de Estudios Económicos
Sucursal Huancayo**

Miércoles, 25 de enero de 2012



La actividad económica creció 0,8% entre enero y noviembre, al mostrar avances en la minería (1,8%), electricidad (2,4%), construcción (12,7%) y, servicios gubernamentales y financieros (1,6% y 13,1%, respectivamente).

**Indicador de Actividad Económica Regional 1/ 2/
(Variación porcentual respecto a similar período año anterior)**

SECTOR	Ponderación 3/	2011 ENERO - NOVIEMBRE
Agropecuario	20,9	-6,5
Agrícola		-15,3
pecuario		6,1
Minería	6,7	1,8
Electricidad y Agua	0,5	2,4
Construcción	11,8	12,7
Servicios Gubernamentales	16,5	1,6
Servicios Financieros 4/	1,8	13,1
Total	58,2	0,8

1/ Es un indicador parcial de la actividad económica de la región que alcanza una cobertura de 58,2 por ciento del valor agregado bruto de la producción regional según cifras del INEI.

2/ Actualizado con información al 20 enero de 2012.

3/ Considera la estructura productiva de la región para el año 2007 según cifras del INEI.

4/ Se considera como ponderación el promedio nacional para dicho año.

Fuente: MINAG, Cemento Andino, MINEM, MEF y SBS.

Elaboración: BCRP, Sucursal Huancayo. Departamento de Estudios Económicos.

**Contribución al Crecimiento (Ene.-Nov.) 2011/2010 del
Indicador de Actividad Económica, Según Sector
(En puntos porcentuales)**

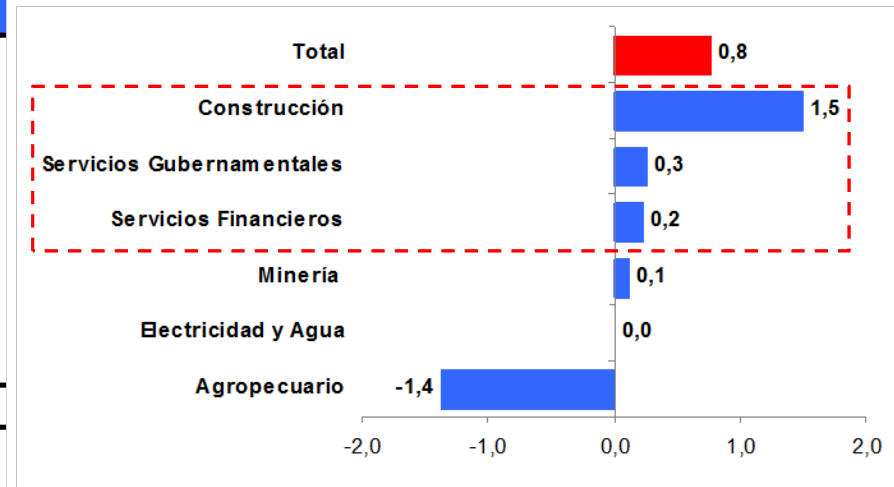



La producción agropecuaria mensual cayó 11,3%, por la menor producción agrícola (-12,9%) y pecuaria (-10,2%). En el primer caso, por la disminución en la producción de cacao (-83,1%), papa (-35,5%) y maíz choclo (-72,0%). En cacao, por cosechas adelantadas. En maíz choclo y papa por la descapitalización de los productores, al registrarse daños en los cultivos en el primer semestre del año por eventos climáticos negativos.

Producción de Principales Productos Agropecuarios (En toneladas)

	NOVIEMBRE			ENERO - NOVIEMBRE		
	2010	2011	Var. %	2010	2011	Var. %
PRODUCCIÓN AGRÍCOLA			-12,9			-15,3
Orientado al mercado interno			-11,0			-15,9
Papa	1 455	939	-35,5	190 406	136 887	-28,1
Maíz amiláceo	5	-	-100,0	16 260	10 388	-36,1
Cebada grano	121	85	-29,8	13 301	7 208	-45,8
Trigo	118	19	-83,9	9 060	5 712	-37,0
Arveja grano seco	-	-	0,0	3 605	2 090	-42,0
Olluco	-	-	0,0	9 844	6 857	-30,3
Yuca	656	416	-36,6	7 295	6 070	-16,8
Haba grano seco	-	-	0,0	5 010	3 748	-25,2
Maíz choclo	211	59	-72,0	8 658	6 738	-22,2
Arveja grano verde	78	82	5,1	2 989	2 556	-14,5
Orientado al mercado externo y agroindustria			-83,1			-2,1
Cacao	124	21	-83,1	6 186	5 687	-8,1
Café	-	-	0,0	4 441	4 327	-2,6
PRODUCCIÓN PECUARIA			-10,2			6,1
Carne de Vacuno 1/	1 562	1 340	-14,2	20 159	20 979	4,1
Leche Vacuno	691	718	4,0	42 610	49 342	15,8
SECTOR AGROPECUARIO			-11,3			-6,5

1/ Peso de animales en pie.

Fuente: MINAG.

Elaboración: BCRP, Sucursal Huancayo. Departamento de Estudios Económicos.

Participación en el VBP Agropecuario (Enero - Noviembre 2011)

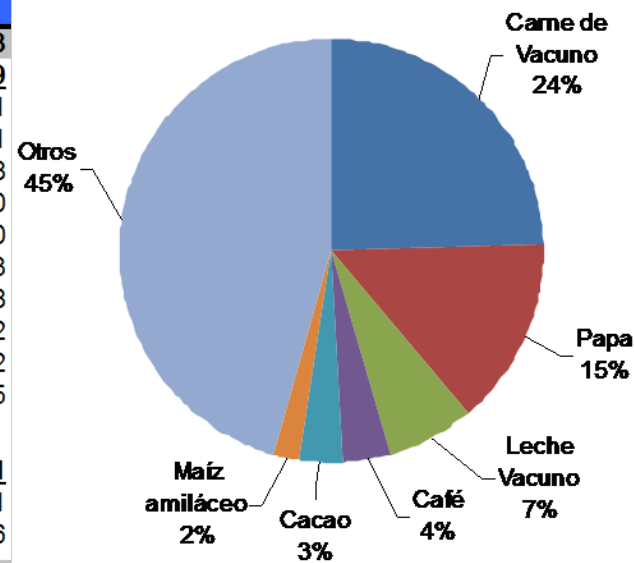



Entre agosto y noviembre de la campaña agrícola 2011-2012, se instalaron 66 194 has, mayor en 10,7 % respecto de similar periodo anterior, destacando en los cultivos de maíz amiláceo, cebada grano, papa y trigo. El avance, obedeció a la presencia de lluvias, así como por la expectativa de mejores precios en chacra por parte de los productores.

Campaña Agrícola - Superficie Sembrada 1/ (Hectáreas)

	CAMPAÑA AGRÍCOLA 2/		VARIACIÓN	
	2010/2011	2011/2012	ABSOLUTA	PORCENTUAL
CULTIVOS TRANSITORIOS	59 484	66 085	6 601	11,1
Arveja grano verde	1 077	1 185	108	10,0
Cebada grano	3 102	3 628	526	17,0
Frijol grano seco	851	759	- 92	- 10,8
Haba grano seco	5 153	5 522	369	7,2
Haba grano verde	1 210	1 268	58	4,8
Maíz amiláceo	15 245	16 401	1 156	7,6
Maíz amarillo	906	968	62	6,8
Maíz choclo	1 534	1 689	155	10,1
Oca	1 145	1 283	138	12,1
Olluco	2 048	2 349	301	14,7
Papa	15 555	17 295	1 740	11,2
Quinoa	2 243	2 987	744	33,2
Trigo	1 293	2 748	1 455	112,5
Yuca	735	838	103	14,0
Otros	7 387	7 165	- 222	- 3,0
CULTIVOS PERMANENTES	311	109	- 202	- 65,0
Palto	40	7	- 33	- 82,5
Café	194	0	- 194	- 100,0
Otros	77	102	25	32,5
TOTAL	59 795	66 194	6 399	10,7

1/ Cifras preliminares.

2/ Agosto - Noviembre.

Elaboración: BCRP, Sucursal Huancayo. Departamento de Estudios Económicos.



La minería creció 14,4% en noviembre, por la mayor producción de oro (23,9%), plomo (56,9%) y zinc (56,4%) debido a que la minera Catalina Huanca viene reanudando su actividad, luego de que en febrero pasado las excesivas precipitaciones pluviales, hicieran colapsar la zona de descarga de los relaves mineros.

Producción Minera 1/

	NOVIEMBRE			ENERO - NOVIEMBRE		
	2010	2011	Var. %	2010	2011	Var. %
Cobre (TMF)	62	51	- 18,0	631	372	-41,1
Oro (KGF)	411	510	23,9	4 307	5 392	25,2
Plata (KGF)	29 813	25 595	- 14,2	299 307	264 233	-11,7
Plomo (TMF)	352	553	56,9	5 117	3 527	-31,1
Zinc (TMF)	2 073	3 242	56,4	22 360	19 010	-15,0
MINERIA METÁLICA			14,4			1,8

1/ Cifras preliminares.

2/ Variación en términos reales.

Fuente: MINEM.

Elaboración: BCRP, Sucursal Huancayo. Departamento de Estudios Económicos.

Participación en la Producción Minera (Enero – Noviembre 2011)

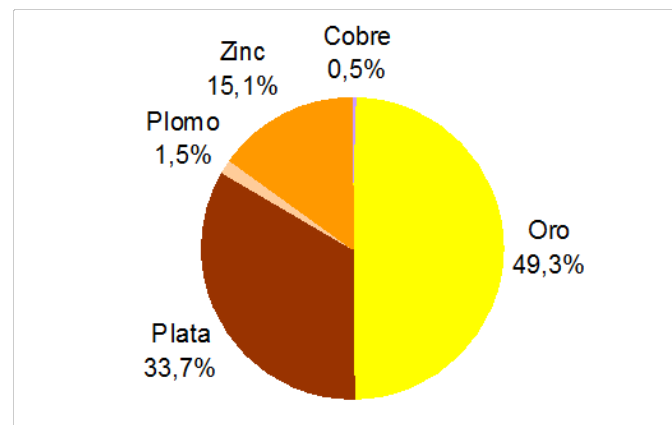

La producción de oro y plata representaron en conjunto el 83 por ciento del VBP sectorial.



La producción eléctrica creció 15,6%, ya que la Central Quicapata se reactivó luego de mantenerse paralizada varios meses por mantenimiento. La empresa Electrocentro que opera dicha Central, además de San Francisco y Llusita, están interconectadas al Sistema Eléctrico Interconectado Nacional (SEIN).

Producción de Electricidad MWH

	NOVIEMBRE		Var. %	ENERO - NOVIEMBRE		Var. %
	2010	2011		2010	2011	
ENERGÍA ELÉCTRICA	881	1 019	15,6	10 832	11 089	2,4

1/ Variación en terminos reales.

Fuente: MINEM

Elaboración: BCRP, Sucursal Huancayo. Dpto. de Estudios Económicos.

Producción de Electricidad (En megavatios hora)

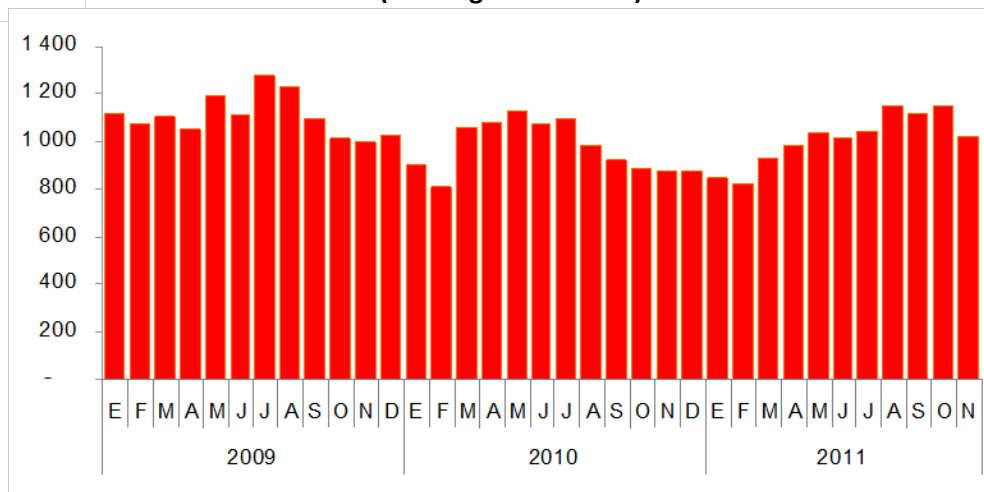

Fuente: MINEM

Elaboración: BCRP Sucursal Huancayo. Departamento de Estudios Económicos.



El sector, medido por los despachos de cemento, registró un crecimiento de 25,3% en noviembre, mostrando una recuperación luego de que entre febrero y mayo se contrajera por la menor inversión pública.

Principales Indicadores del Sector Construcción

	NOVIEMBRE			ENERO - NOVIEMBRE		
	2010	2011	Var. %	2010	2011	Var. %
Despachos de cemento TM	11 248	14 094	25,3	96 251	108 467	12,7
SECTOR CONSTRUCCIÓN			25,3			12,7

1/ Variación en términos reales.

Fuente: Empresa Cemento Andino.

Elaboración: BCRP, Sucursal Huancayo. Departamento de Estudios Económicos.

Despachos de Cemento en Ayacucho (En TM.)

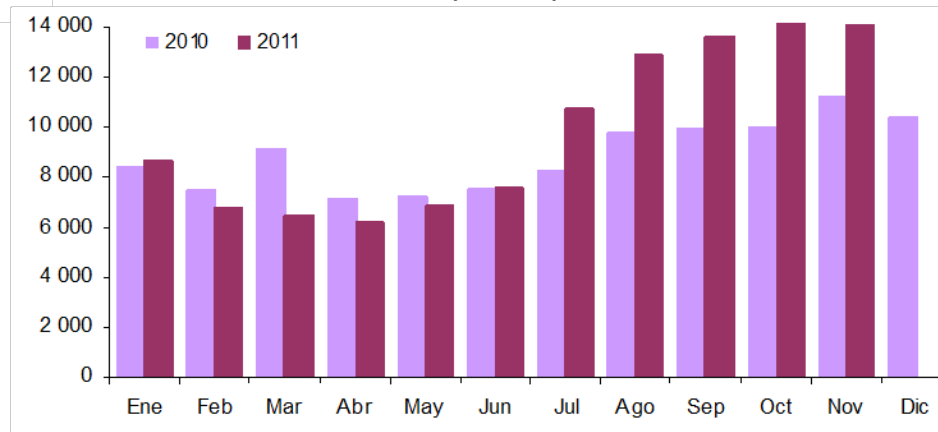

Fuente: Cemento Andino

Elaboración: BCRP Sucursal Huancayo. Departamento de Estudios Económicos.



En el mes, el gasto público aumentó 0,9%, explicado por mayores ejecuciones en el Gobierno Central y municipalidades. En el acumulado, el avance de 18,4%, obedeció a los mayores egresos del Gobierno Central.

GASTO PÚBLICO DEVENGADO POR NIVELES DE GOBIERNO 1/

(Miles de nuevos soles)

	NOVIEMBRE			ENERO - NOVIEMBRE		
	2010	2011	Var.% 2/	2010	2011	Var.% 2/
Gobierno Central	46 643	65 769	34,8	493 320	918 872	80,4
Gobierno Regional de Ayacucho	74 006	53 254	-31,2	575 588	495 680	-16,6
Gobiernos Locales (municipios)	41 470	52 198	20,3	324 079	288 930	-13,6
TOTAL	162 119	171 222	0,9	1 392 987	1 703 482	18,4

1/ Gasto devengado: Nivel de gasto que se asocia a la verificación del cumplimiento de las obligaciones, esto es la entrega del bien o prestación del servicio.

2/ Variación en terminos reales.

Fuente: Ministerio de Economía y Finanzas – SIAF

En el mes, aumentaron los Gastos Corrientes, por mayores pagos de Personal y Obligaciones Sociales y compras de Bienes y Servicios; mientras que por el lado de los Gastos de Capital, se registró una menor ejecución por concepto de otros gastos.

En lo que va del año, del total del gasto realizado en el departamento, el Gobierno Central participó con el 54%.

Comportamiento del Gasto Público

(En miles de nuevos soles)

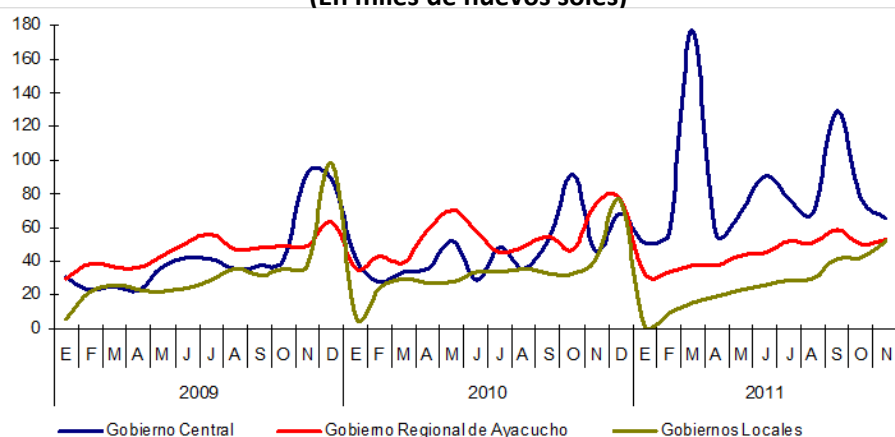

Composición del Gasto Público
(Enero – Noviembre 2011)

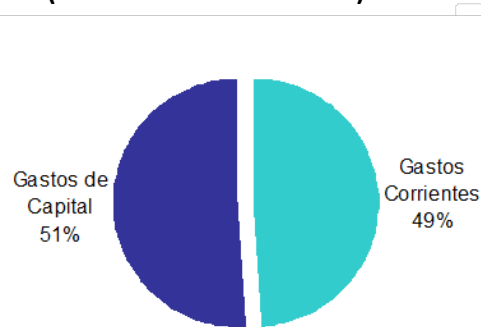

Participación del Gasto Público
(Enero – Noviembre 2011)

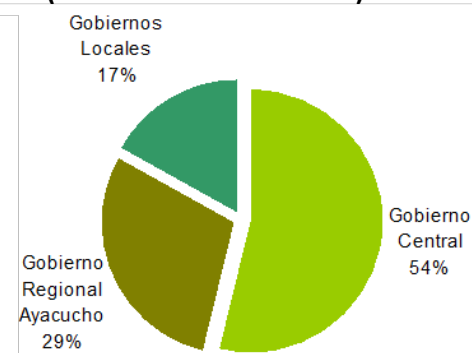



La inversión pública en el mes y el acumulado aumentaron en 4,0% y 41,8%, respectivamente, sustentado principalmente por el mayor gasto del Gobierno Central.

INVERSIÓN PÚBLICA POR NIVELES DE GOBIERNO 1/
(Miles de nuevos soles)

	NOVIEMBRE			ENERO - NOVIEMBRE		
	2010	2011	Var.% 2/	2010	2011	Var.% 2/
Gobierno Central	18 448	34 637	79,4	190 418	571 865	190,9
Gobierno Regional de Ayacucho	32 372	12 598	-62,8	161 937	73 641	-56,0
Gobiernos Locales (municipios)	29 930	40 669	29,9	214 040	183 612	-16,9
TOTAL	80 750	87 904	4,0	566 395	829 119	41,8

1/ Gasto devengado: Nivel de gasto que se asocia a la verificación del cumplimiento de las obligaciones, esto es la entrega del bien o prestación del servicio.

2/ Variación en terminos reales.

Fuente: Ministerio de Economía y Finanzas – SIAF

En el mes, destacaron las inversiones efectuadas en transporte, agropecuaria, saneamiento y educación.

Participación de la Inversión Pública
(Enero – Noviembre 2011)

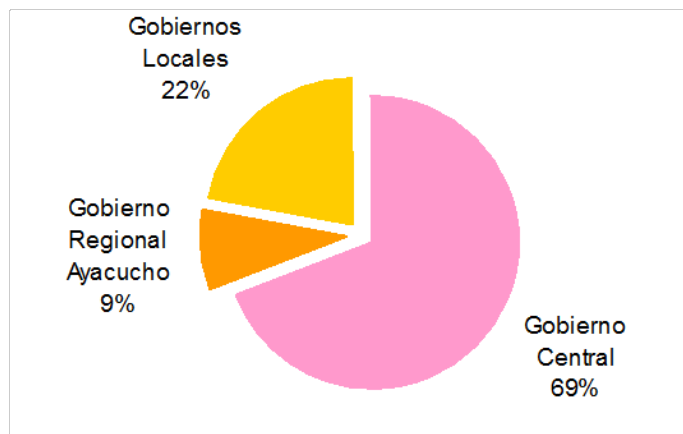

Comportamiento de la Inversión Pública
(En miles de nuevos soles)

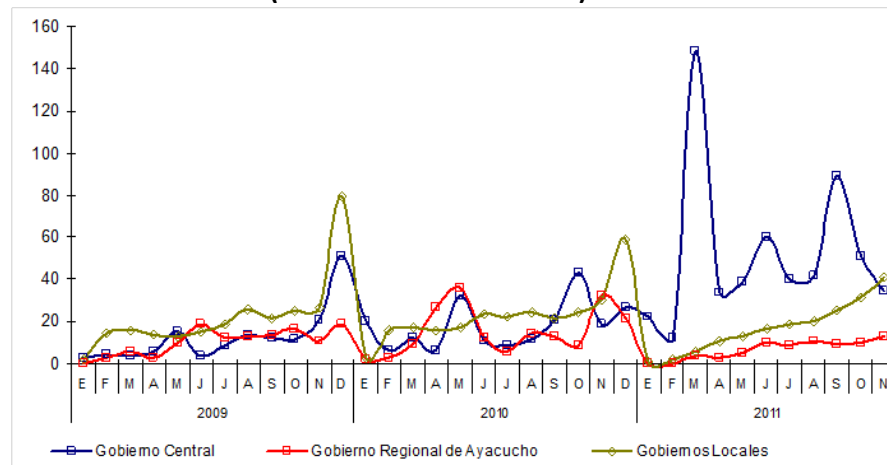



El crédito del sistema financiero creció 11,0% con relación a noviembre de 2010 y en 1,2% respecto del mes anterior. En el primer caso, por mayores colocaciones de las Empresas Bancarias (13,7%), Instituciones de Microfinanzas (8,8%) y del Banco de la Nación (25,0%). La mora se encuentra en 5,3%.

Crédito del Sistema Financiero 1/ (Saldos en miles de nuevos soles)

	OCTUBRE		NOVIEMBRE		Var. % 2/	
	2011	2010	2011	Nov. 11 / Oct. 11	Nov. 11 / Nov. 10	
I. Empresas Bancarias	303 755	256 178	304 669	-0,1	13,7	
II. Instituciones de Microfinanzas	262 398	237 636	270 470	2,6	8,8	
Cajas Municipales	131 505	119 674	134 903	2,1	7,7	
Cajas Rurales	41 390	28 841	44 230	6,4	46,6	
Edpymes	12 993	22 573	13 066	-	-44,7	
Financieras	76 510	66 548	78 271	1,9	12,4	
Total Bancarias y Microfinancieras	566 153	493 814	575 140	1,2	11,3	
III. Banco de la Nación	57 288	43 791	57 288	-0,4	25,0	
IV. Agrobanco	7 090	14 201	8 293	16,5	-44,2	
Total Sistema Financiero (I+II+III+IV)	630 530	551 805	640 720	1,2	11,0	
En MN	556 170	487 309	566 455	1,4	11,1	
En ME	74 360	64 496	74 265	-0,6	10,0	

1/ Cifras preliminares.

2/ Variación en terminos reales.

Fuente: Superintendencia de Banca, Seguros y AFP (SBS).

Elaboración: BCRP, Sucursal Huancayo. Departamento de Estudios Económicos.

Del total de 19 empresas bancarias y de microfinanzas, 5 concentran el 65% del crédito total. Entre ellas: Banco de Crédito, Caja Municipal de Ica, Interbank, Mibanco y Banco BBVA.

Crédito y cartera pesada del Sistema Financiero

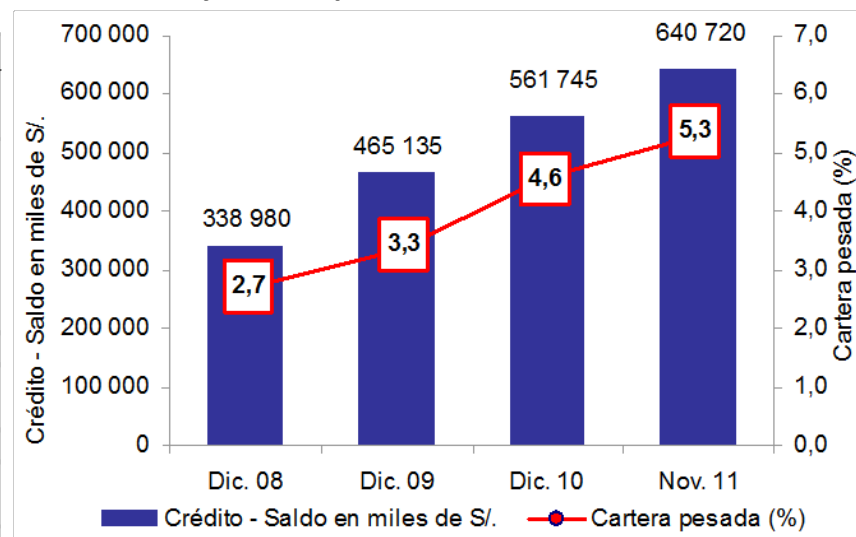

Nota: Considera el crédito directo otorgado por la Banca múltiple, CMAC, CRAC, Financieras, Edpyme, Banco de la Nación y Agrobanco.



Los depósitos disminuyeron 11,0%, con relación a noviembre de 2010, aunque crecieron en 1,3% respecto del mes anterior. En el primer caso, debido a las menores captaciones de las Empresas Bancarias (-10,7%) y del Banco de la Nación (-17,4%), que contrarrestó el incremento de las Instituciones de Microfinanzas (6,9%).

Depósitos del Sistema Financiero 1/ (SalDOS en miles de nuevos soles)

	OCTUBRE		NOVIEMBRE		Var. % 2/	
	2011	2010	2011	Nov. 11 / Oct. 11	Nov. 11 / Nov. 10	
I. Empresas Bancarias	168 966	173 588	162 299	-4,4	-10,7	
II. Instituciones de Microfinanzas	92 337	86 794	97 049	4,7	6,9	
Cajas Municipales	60 160	58 624	64 413	6,6	5,0	
Cajas Rurales	30 421	26 142	30 749	0,6	12,4	
Empresas Financieras	1 757	2 028	1 887	7,0	-11,1	
Total Bancarias y Microfinancieras	261 303	260 382	259 348	-1,2	-4,8	
III. Banco de la Nación	207 641	251 834	217 649	4,4	-17,4	
Total Sistema Financiero (I+II+III)	468 944	512 216	476 997	1,3	-11,0	
En MN	412 822	461 528	419 318	1,1	-13,2	
En ME	56 122	50 688	57 679	2,3	8,7	

Depósitos del Sistema Financiero 1/ (SalDOS en miles de nuevos soles)

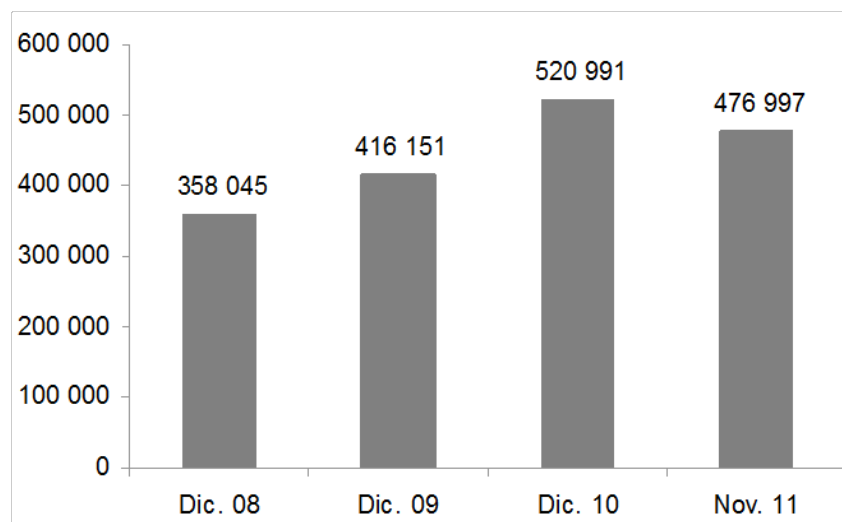

Nota: Considera los depósitos en la Banca múltiple, CMAC, CRAC y Financieras.

Fuente: SBS

Elaboración: BCRP Sucursal Huancayo. Departamento de Estudios Económicos.

Del total de 19 empresas bancarias y de microfinanzas, 5 concentran el 89% del depósito total. Entre ellas: Banco de Crédito, Interbank, Caja Municipal de Ica, Banco BBVA y Caja Rural Señor de Luren.



Anuncios de inversión privada bordean los US\$ 1 173 millones.

Ayacucho: Principales Proyectos de Inversión Anunciados y/o enEjecución

Empresa	Sector	Mill. US\$	Ejecución	Detalle
Energía Azul	Energía	1 005	n.d.	Construcción de la central hidráulica "Santa María", que tendrá una potencia instalada de 750 megavatios. La obra se construirá entre las provincias de La Mar y Chincheros en las regiones de Ayacucho y Apurímac, respectivamente.
Hochschild Minig Plc	Minería	168	2013	La empresa invertirá en la explotación de la mina subterránea Inmaculada, para la extracción de oro y plata. Se estima construir una planta concentradora con capacidad de tratamiento de 3500 toneladas por día de mineral, con una producción anual de 4,2 millones de onzas de plata y 124 mil onzas de oro a partir del cuarto trimestre del 2013, el tiempo de vida útil es de 6,3 años aproximadamente y se producirá en total 26,5 millones de onzas de plata y 783 mil onzas de oro.
TOTAL		1 173		

Fuente: Portales web de empresas involucradas, Proinversión, Ministerio de Energía y Minas, diarios especializados y agencias de noticias.

Elaboración: BCRP, Sucursal Huancayo. Departamento de Estudios Económicos.