



BANCO CENTRAL DE RESERVA DEL PERÚ

Ayacucho: Síntesis de Actividad Económica - Octubre 2011 -

**Departamento de Estudios Económicos
Sucursal Huancayo**

Martes, 27 de diciembre de 2011



La actividad económica creció 0,7% entre enero y octubre, por mejoras en la minería (0,5%), electricidad (1,2%), construcción (10,5%) y servicios gubernamentales y financieros (2,6% y 14,2%, respectivamente).

**Indicador de Actividad Económica Regional 1/ 2/
(Variación porcentual respecto a similar período año anterior)**

SECTOR	Ponderación 3/	2011 ENERO - OCTUBRE
Agropecuario	20,9	-6,2
Agrícola		-15,4
pecuario		7,4
Minería	6,7	0,5
Electricidad y Agua	0,5	1,2
Construcción	11,8	10,5
Servicios Gubernamentales	16,5	2,6
Servicios Financieros 4/	1,8	14,2
Total	58,2	0,7

1/ Es un indicador parcial de la actividad económica de la región que alcanza una cobertura de 58,2 por ciento del valor agregado bruto de la producción regional según cifras del INEI.

2/ Actualizado con información al 21 de diciembre de 2011.

3/ Considera la estructura productiva de la región para el año 2007 según cifras del INEI.

4/ Se considera como ponderación el promedio nacional para dicho año.

Fuente: MINAG, Cemento Andino, MINEM, MEF y SBS.

Elaboración: BCRP, Sucursal Huancayo. Departamento de Estudios Económicos.

**Contribución al Crecimiento (Ene.-Oct.) 2011/2010 del
Indicador de Actividad Económica, Según Sector
(En puntos porcentuales)**

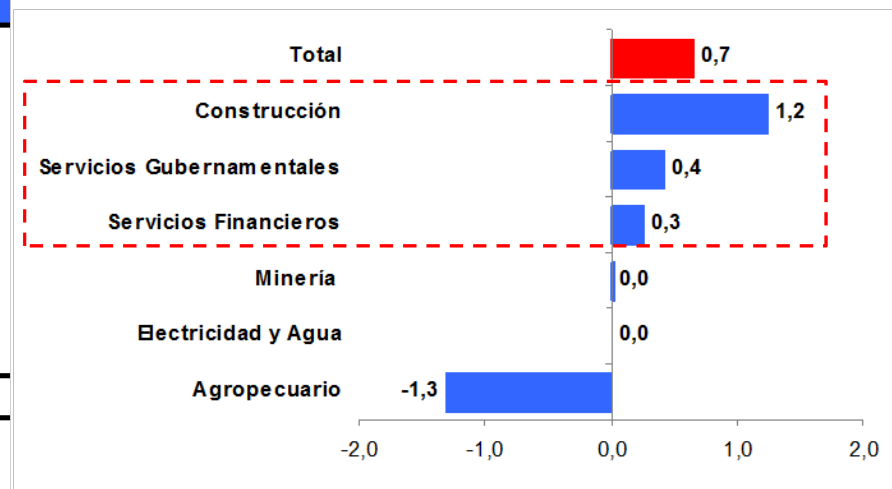



En octubre, la producción agropecuaria cayó 7,5%, por la menor producción agrícola (-22,5%); aunque contrarrestado parcialmente por el aumento de la parte pecuaria (2,5%). En el primer caso, por la disminución en la producción de cacao, papa y trigo; siendo en los dos primeros casos por adelanto de cosechas, mientras que en trigo por la pérdida de áreas sembradas ante fenómenos climáticos adversos.

Producción de Principales Productos Agropecuarios
(En toneladas)

	OCTUBRE			ENERO - OCTUBRE		
	2010	2011	Var. %	2010	2011	Var. %
PRODUCCIÓN AGRÍCOLA			-22,5			-15,4
Orientado al mercado interno			2,8			-16,5
Papa	114	-	-100,0	188 951	135 948	-28,1
Maíz amiláceo	-	5	0,0	16 255	10 388	-36,1
Cebada grano	37	40	8,1	13 180	7 123	-46,0
Trigo	82	51	-37,8	8 942	5 693	-36,3
Arveja grano seco	-	2	0,0	3 605	2 090	-42,0
Olluco	-	-	0,0	9 844	6 857	-30,3
Yuca	616	545	-11,5	6 639	5 654	-14,8
Haba grano seco	-	-	0,0	5 010	3 748	-25,2
Maíz choclo	156	67	-57,1	8 447	6 679	-20,9
Arveja grano verde	120	132	10,0	2 911	2 474	-15,0
Orientado al mercado externo y agroindustria			-29,5			-0,1
Cacao	131	-	-100,0	6 062	5 666	-6,5
Café	-	-	0,0	4 441	4 327	-2,6
PRODUCCIÓN PECUARIA			2,5			7,4
Carne de Vacuno 1/	1 501	1 537	2,4	18 597	19 641	5,6
Leche Vacuno	562	602	7,0	41 919	48 625	16,0
SECTOR AGROPECUARIO			-7,5			-6,2

1/ Peso de animales en pie.

Fuente: MINAG.

Elaboración: BCRP, Sucursal Huancayo. Departamento de Estudios Económicos.

Participación en el VBP Agropecuario
(Enero - Octubre 2011)

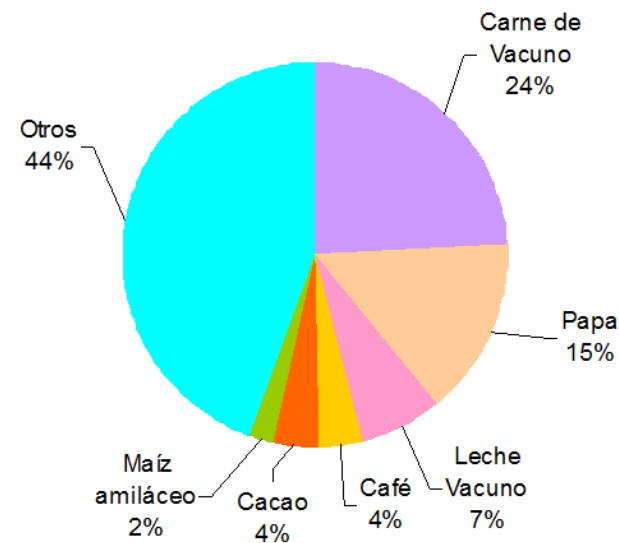



Entre agosto y octubre de la campaña agrícola 2011-2012, se instalaron 30 153 has, menor en 2,6 por ciento a similar periodo de la campaña pasada, resaltando los cultivos de maíz amiláceo, cebada grano, frijol grano seco y papa, por la descapitalización de los agricultores que fueron afectados por el clima adverso durante el primer semestre del año.

Campaña Agrícola - Superficie Sembrada 1/ (Hectáreas)

	CAMPAÑA AGRÍCOLA 2/		VARIACIÓN	
	2010/2011	2011/2012	ABSOLUTA	PORCENTUAL
CULTIVOS TRANSITORIOS	30 661	30 070	- 591	- 1,9
Arveja grano verde	783	833	50	6,4
Cebada grano	353	202	- 151	- 42,8
Frijol grano seco	437	295	- 142	- 32,5
Haba grano seco	3 100	3 115	15	0,5
Haba grano verde	945	985	40	4,2
Maíz amiláceo	8 588	8 070	- 518	- 6,0
Maíz amarillo	682	765	83	12,2
Maíz choclo	1 152	1 325	173	15,0
Oca	820	937	117	14,3
Olluco	1 271	1 385	114	9,0
Papa	7 608	7 417	- 191	- 2,5
Quinua	1 086	924	- 162	- 14,9
Trigo	191	92	- 99	- 51,8
Yuca	479	662	183	38,2
Otros	3 166	3 063	- 103	- 3,3
CULTIVOS PERMANENTES	301	83	- 218	- 72,4
Palto	40	0	- 40	- 100,0
Café	184	0	- 184	- 100,0
Otros	77	83	6	7,8
TOTAL	30 962	30 153	- 809	- 2,6

1/ Cifras preliminares.

2/ Agosto - octubre.

Elaboración: BCRP, Sucursal Huancayo. Departamento de Estudios Económicos.



La minería creció 32,5% en octubre, por la mayor producción de oro (56,4%), plata (4,4%) y zinc (45,2%), debido a que la minera Catalina Huanca ha reanudado su actividad, luego de que en febrero pasado las excesivas lluvias hicieran colapsar la zona de descarga de los relaves mineros.

Producción Minera 1/

	OCTUBRE			ENERO - OCTUBRE		
	2010	2011	Var.%	2010	2011	Var.%
Cobre (TMF)	65	58	- 10,5	569	321	-43,6
Oro (KGF)	347	542	56,4	3 895	4 883	25,3
Plata (KGF)	25 577	26 691	4,4	269 493	238 639	-11,4
Plomo (TMF)	441	556	26,0	4 764	2 974	-37,6
Zinc (TMF)	2 139	3 106	45,2	20 286	15 768	-22,3
MINERIA METÁLICA			32,5			0,5

1/ Cifras preliminares.
2/ Variación en términos reales.
Fuente: MINEM.
Elaboración: BCRP, Sucursal Huancayo. Departamento de Estudios Económicos.

Participación en la Producción Minera (Enero – Octubre 2011)

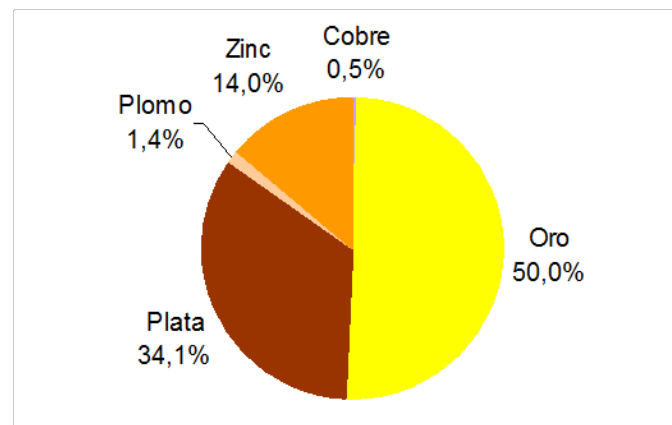

La producción de oro y plata representaron en conjunto el 84 por ciento del VBP sectorial.



La producción eléctrica aumentó 29,7%, debido a que la central Quicapata entró en actividad luego de mantenerse paralizada por varios meses por mantenimiento. La empresa Electrocentro opera central hidroeléctrica antedicha, así como la de San Francisco y Llusita, formando todas el Sistema Eléctrico Interconectado Nacional (SEIN).

Producción de Electricidad MWH

	OCTUBRE		Var. %	ENERO - OCTUBRE		Var. %
	2010	2011		2010	2011	
ENERGÍA ELÉCTRICA	888	1 153	29,7	9 951	10 070	1,2

1/ Variación en terminos reales.

Fuente: MINEM

Elaboración: BCRP, Sucursal HuancAZo. Dpto. de Estudios Económicos.

Producción de Electricidad (En megavattios hora)

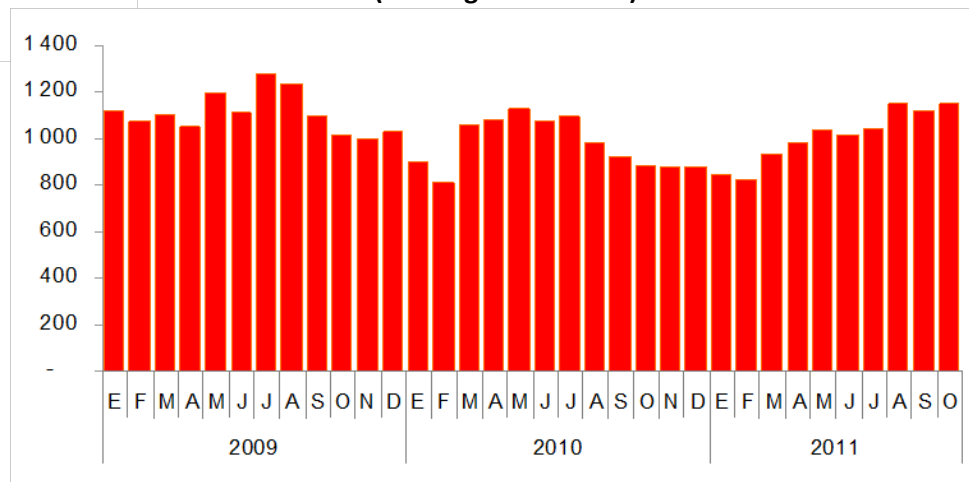

Fuente: MINEM

Elaboración: BCRP Sucursal Huancayo. Departamento de Estudios Económicos.



El sector, medido por los despachos de cemento, registró un crecimiento de 39,4% en octubre, mostrando una recuperación luego de que entre febrero y mayo se contrajera por la menor inversión pública.

Principales Indicadores del Sector Construcción

	OCTUBRE			ENERO - OCTUBRE		
	2010	2011	Var.%	2010	2011	Var.%
Despachos de cemento TM	10 443	14 561	39,4	85 386	94 373	10,5
SECTOR CONSTRUCCIÓN			39,4			10,5

1/ Variación en términos reales.

Fuente: Empresa Cemento Andino.

Elaboración: BCRP, Sucursal Huancayo. Departamento de Estudios Económicos.

Despachos de Cemento en Ayacucho (En TM.)

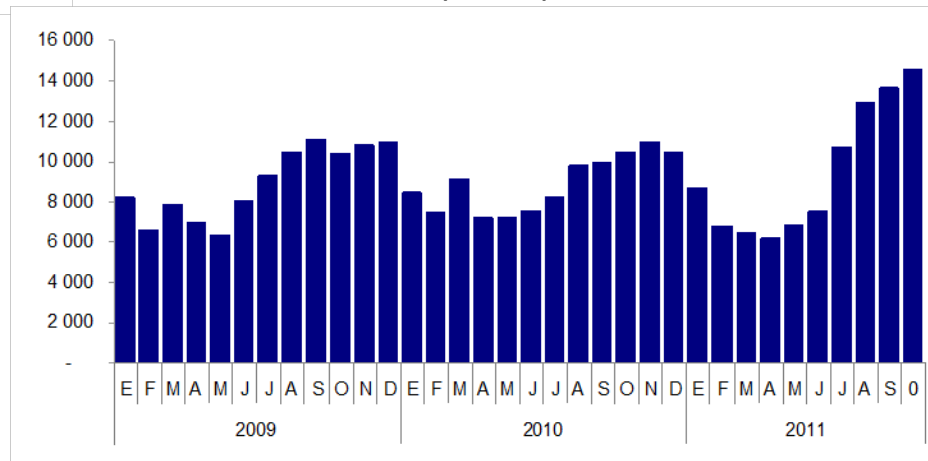

Fuente: Cemento Andino

Elaboración: BCRP Sucursal Huancayo. Departamento de Estudios Económicos.



En el mes, el gasto público disminuyó 5,1%, explicado por la menor ejecución del Gobierno Central. En el acumulado, el mayor gasto (20,9%) obedeció a los mayores egresos del Gobierno Central.

GASTO PÚBLICO DEVENGADO POR NIVELES DE GOBIERNO 1/

(Miles de nuevos soles)

	OCTUBRE			ENERO - OCTUBRE		
	2010	2011	Var.% 2/	2010	2011	Var.% 2/
Gobierno Central	91 067	77 196	-18,6	446 677	853 103	85,5
Gobierno Regional de Ayacucho	47 503	49 988	1,0	501 583	442 426	-14,3
Gobiernos Locales (municipios)	33 019	42 445	23,4	282 609	236 732	-18,7
TOTAL	171 589	169 629	-5,1	1 230 868	1 532 261	20,9

1/ Gasto devengado: Nivel de gasto que se asocia a la verificación del cumplimiento de las obligaciones, esto es la entrega del bien o prestación del servicio.

2/ Variación en terminos reales.

Fuente: Ministerio de Economía y Finanzas – SIAF

En el mes, aumentaron los Gastos Corrientes, por mayores pagos de Personal y Obligaciones Sociales y compras de Bienes y Servicios; mientras que por el lado de los Gastos de Capital, se registró menores Adquisiciones de Activos No Financieros (inversiones).

En lo que va del año, del total del gasto realizado en el departamento, el Gobierno Central participó con el 56%.

Comportamiento del Gasto Público

(En miles de nuevos soles)

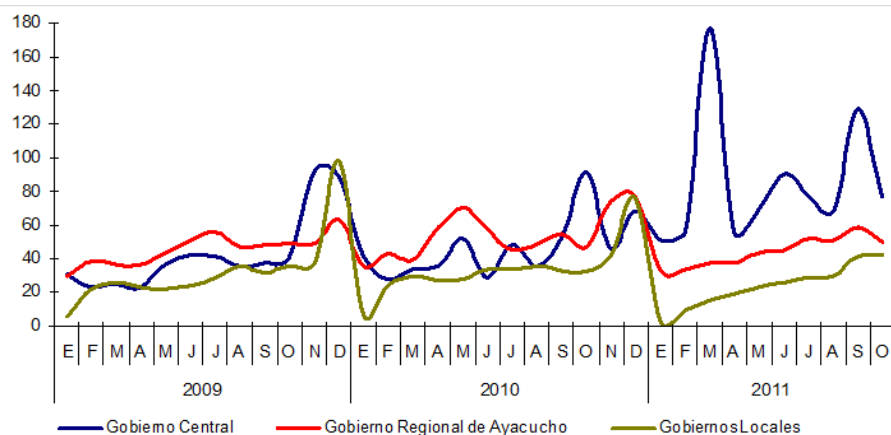

Composición del Gasto Público

(Enero – Octubre 2011)

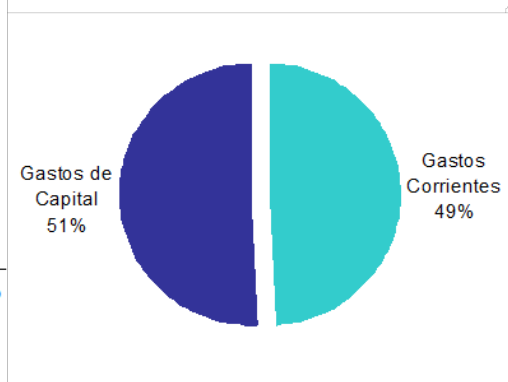

Participación del Gasto Público

(Enero – Octubre 2011)

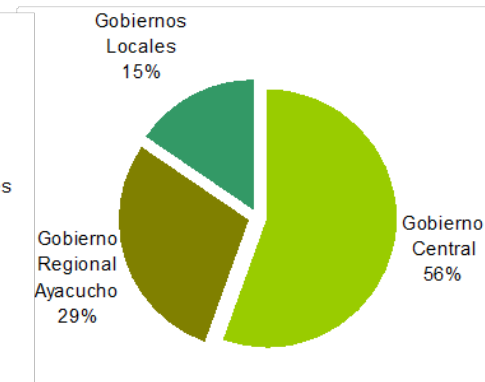



La inversión pública en el mes y el acumulado aumentaron en 16,2% y 48,2%, respectivamente, sustentado principalmente por el mayor gasto del Gobierno Central.

INVERSIÓN PÚBLICA POR NIVELES DE GOBIERNO 1/

(Miles de nuevos soles)

	OCTUBRE			ENERO - OCTUBRE		
	2010	2011	Var.% 2/	2010	2011	Var.% 2/
Gobierno Central	42 778	50 699	13,7	171 970	537 228	203,4
Gobierno Regional de Ayacucho	8 697	9 941	9,7	129 565	61 043	-54,2
Gobiernos Locales (municipios)	24 423	31 225	22,7	184 110	142 943	-24,6
TOTAL	75 897	91 865	16,2	485 645	741 214	48,2

1/ Gasto devengado: Nivel de gasto que se asocia a la verificación del cumplimiento de las obligaciones, esto es la entrega del bien o prestación del servicio.

2/ Variación en terminos reales.

Fuente: Ministerio de Economía y Finanzas – SIAF

En el mes, destacaron las inversiones efectuadas en transporte, agropecuaria, saneamiento y educación.

**Participación de la Inversión Pública
(Enero – Octubre 2011)**

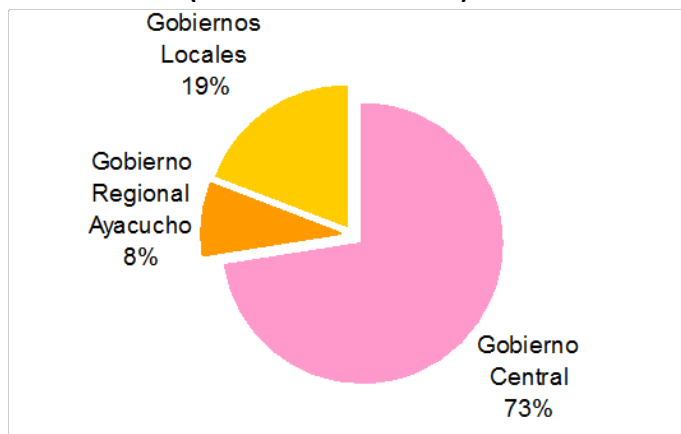

**Comportamiento de la Inversión Pública
(En miles de nuevos soles)**

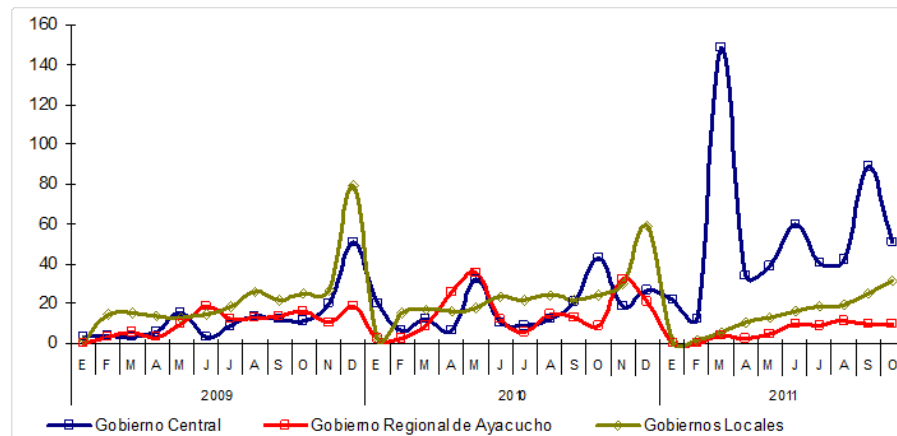



El crédito del sistema financiero creció 12,9% con relación a octubre de 2010 y en 2,0% respecto del mes anterior. En el primer caso, por mayores colocaciones de las Empresas Bancarias (16,3%), Instituciones de Microfinanzas (9,2%) y del Banco de la Nación (25,5%). La mora se ubicó en 5,5%.

Crédito del Sistema Financiero 1/
(Saldos en miles de nuevos soles)

	SETIEMBRE		OCTUBRE		Var. % 2/	
	2011	2010	2011	Oct. 11 / Set	Oct. 11 / Oct. 10	
I. Empresas Bancarias	296 135	250 715	303 755	2,3	16,3	
II. Instituciones de Microfinanzas	258 178	230 523	262 398	1,3	9,2	
Cajas Municipales	130 023	115 539	131 505	0,8	9,2	
Cajas Rurales	39 401	28 640	41 390	4,7	38,7	
Edpymes	12 437	22 100	12 993	-	-43,6	
Financieras	76 317	64 244	76 510	-0,1	14,3	
Total Bancarias y Microfinancieras	554 314	481 238	566 153	1,8	12,9	
III. Banco de la Nación	57 288	43 791	57 288	-0,3	25,5	
IV. Agrobanco	4 915	11 123	7 090	43,8	-38,8	
Total Sistema Financiero (I+II+III+IV)	616 516	536 152	630 530	2,0	12,9	
En MN	541 758	472 670	556 170	2,3	12,9	
En ME	74 758	63 482	74 360	-0,8	12,4	

1/ Cifras preliminares.

2/ Variación en terminos reales.

Fuente: Superintendencia de Banca, Seguros y AFP (SBS).

Elaboración: BCRP, Sucursal Huancayo. Departamento de Estudios Económicos.

Crédito y cartera pesada del Sistema Financiero

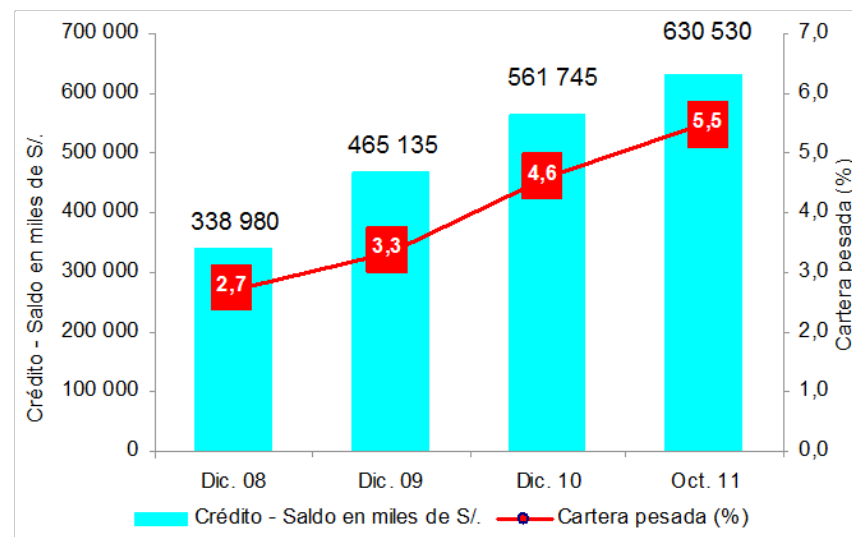

Nota: Considera el crédito directo otorgado por la Banca múltiple, CMAC, CRAC, Financieras, Edpyme, Banco de la Nación y Agrobanco.

Del total de 19 empresas bancarias y de microfinanzas, 5 concentran el 66% del crédito total. Entre ellas: Banco de Crédito, Caja Municipal de Ica, Interbank, Mi Banco y Banco BBVA.



Los depósitos disminuyeron 11,7% con relación a octubre 2010, y en 1,1% respecto de setiembre pasado. En el primer caso, debido a las menores captaciones de las Empresas Bancarias (-6,6%) y del Banco de la Nación (-20,0%), que contrarrestó el incremento de las Instituciones de Microfinanzas (2,1%).

Depósitos del Sistema Financiero 1/ (Saldos en miles de nuevos soles)

	SETIEMBRE		OCTUBRE		Var. % 2/	
	2011	2010	2011	Oct. 11 / Set	Oct. 11 / Oct. 10	
I. Empresas Bancarias	172 432	173 588	168 966	-2,3	-6,6	
II. Instituciones de Microfinanzas	94 918	86 794	92 337	-3,0	2,1	
Cajas Municipales	63 186	58 624	60 160	-5,1	-1,5	
Cajas Rurales	29 987	26 142	30 421	1,1	11,7	
Empresas Financieras	1 746	2 028	1 757	0,3	-16,9	
Total Bancarias y Microfinancieras	267 351	260 382	261 303	-2,6	-3,7	
III. Banco de la Nación	205 276	249 146	207 641	0,8	-20,0	
Total Sistema Financiero (I+II+III)	472 627	509 527	468 944	-1,1	-11,7	
En MN	413 601	458 839	412 822	-0,5	-13,7	
En ME	59 026	50 688	56 122	-5,2	6,3	

1/ Cifras preliminares.

2/ Variación en terminos reales.

Fuente: Superintendencia de Banca, Seguros y AFP (SBS).

Elaboración: BCRP, Sucursal Huancayo. Departamento de Estudios Económicos.

Del total de 19 empresas bancarias y de microfinanzas, 5 concentran el 91% del depósito total. Entre ellas: Banco de Crédito, Interbank, Caja Municipal de Ica, Banco BBVA y Caja Rural Señor de Luren.

Depósitos del Sistema Financiero 1/ (Saldos en miles de nuevos soles)

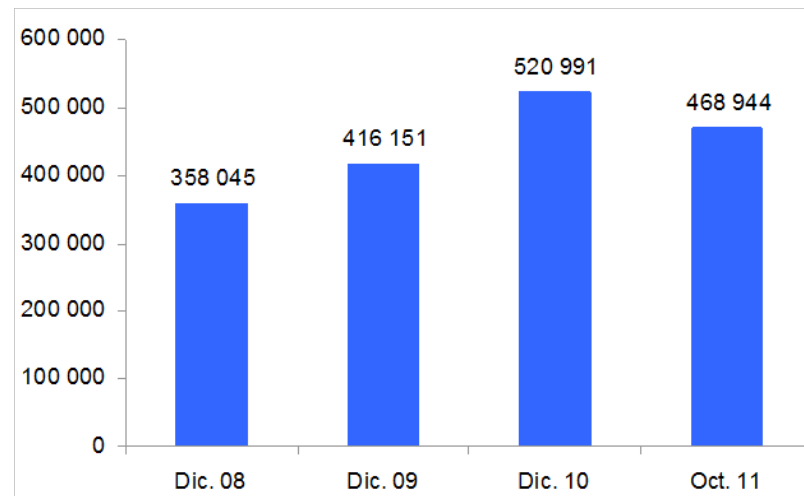

Nota: Considera los depósitos en la Banca múltiple, CMAC, CRAC y Financieras.

Fuente: SBS

Elaboración: BCRP Sucursal Huancayo. Departamento de Estudios Económicos.



Anuncios de inversión privada bordean los US\$ 1 173 millones.

Ayacucho: Principales Proyectos de Inversión Anunciados y/o enEjecución

Empresa	Sector	Mill. US\$	Ejecución	Detalle
Energía Azul	Energía	1 005	n.d.	Construcción de la central hidráulica "Santa María", que tendrá una potencia instalada de 750 megavatios. La obra se construirá entre las provincias de La Mar y Chincheros en las regiones de Ayacucho y Apurímac, respectivamente.
Hochschild Minig Plc	Minería	168	2012-2013	La empresa en join venture con International Minerals Corp. invertirán en la explotación de la mina Inmaculada, para la extracción de oro y plata. Según los estudios geológicos se estima que la veta almacena 532 000 onzas de oro y 15,8 millones de onzas de plata, las que se empezarán a extraer el año 2013.
TOTAL		1 173		

Fuente: Portales web de empresas involucradas, Proinversión, Ministerio de Energía y Minas, diarios especializados y agencias de noticias.

Elaboración: BCRP, Sucursal Huancayo. Departamento de Estudios Económicos.