



BANCO CENTRAL DE RESERVA DEL PERÚ

SUCURSAL HUANCAYO

**SÍNTESIS ECONÓMICA DE PASCO
DICIEMBRE 2010¹**

DEPARTAMENTO ESTUDIOS ECONÓMICOS

¹ En la elaboración de este informe participaron: Francisco Callupe Casaño y Miguel Angel Campos Arias.

CONTENIDO

RESEÑA INTRODUCTORIA.....	3
I. ACTIVIDAD PRODUCTIVA.....	4
1.1. Producción.....	
1.1.1. Producción Agropecuaria.....	4
1.1.2. Producción Minera.....	9
1.1.3. Producción Manufacturera.....	10
1.1.4. Construcción.....	11
1.1.5. Producción Eléctrica.....	11
1.2. Turismo.....	12
II. SECTOR EXTERNO.....	13
2.1 Exportaciones.....	13
III. FINANZAS PÚBLICAS.....	15
3.1. Ingresos del Gobierno Central.....	15
3.2. Gastos del Sector Público.....	16
3.3. Inversiones del Sector Público.....	18
IV. MONEDA Y CRÉDITO.....	20
4.1. Depósitos del Sistema Financiero.....	20
4.2. Crédito del Sistema Financiero.....	22
4.3. Créditos al Sector Micro Financiero.....	25
V. INFORMACIÓN ESTADÍSTICA.....	
Anexo 1: Producción Agropecuaria.....	27
Anexo 2: Superficie Sembrada por Campaña.....	28
Anexo 3: Superficie Cosechada.....	29
Anexo 4: Producción Minera Metálica.....	30
Anexo 5 y 6: Producción Manufacturera.....	31
Anexo 7: Producción Eléctrica.....	32
Anexo 8: Arribos por Categorías.....	33
Anexo 9: Exportaciones FOB por Grupo de Producto.....	34
Anexo 10: Exportaciones de Productos Tradicionales.....	35
Anexo 11: Exportaciones de Productos No Tradicionales.....	36
Anexo 12: Exportaciones por Bloque Económico y Países.....	37
Anexo 13: Ingresos Corrientes del Gobierno Central.....	38
Anexo 14 y 15: Gasto del Sector Público y del Gobierno Central por Genérica de Gasto.....	39
Anexo 16 y 17: Gastos del Gobierno Regional y Gobiernos Locales por Genérica de Gasto.....	40
Anexo 18 y 19: Inversiones del Sector Público y del Gobierno Central por Funciones.....	41
Anexo 20 y 21: Inversiones del Gobierno Regional y Gobiernos Locales por Funciones.....	42
Anexo 22: Depósitos del Sistema Financiero.....	43
Anexo 23: Depósitos en Empresas Bancarias y de Microfinanzas por principales provincias.....	44
Anexo 24: Créditos del Sistema Financiero al Sector Privado.....	45
Anexo 25: Crédito de las Empresas Bancarias y de Microfinanzas por principales provincias.....	46
Anexo 26: Cartera Pesada del Sistema Financiero.....	47
VI. FICHA TÉCNICA.....	48

DIRECCIÓN EN INTERNET

<http://www.bcrp.gob.pe>

RESEÑA INTRODUCTORIA

Entre enero y diciembre, el **indicador de actividad económica regional** disminuyó 5,7 por ciento, debido a la menor actividad minera (-11,4 por ciento), manufacturera (-14,3 por ciento) y electricidad (-15,6 por ciento). No obstante, creció el sector agropecuario (1,9 por ciento), construcción (15,9 por ciento), servicios gubernamentales (6,1 por ciento) y servicios financieros (7,1 por ciento).

Las **exportaciones** del mes sumaron US\$ 164,8 millones, mayor en US\$ 85,0 millones (106,5 por ciento), debido a las mayores ventas de concentrados mineros en US\$ 84,8 millones (106,3 por ciento), por cobre, plomo y zinc. Durante el 2010, totalizó US\$ 1 069,2 millones, superior en US\$ 309,6 millones (40,8 por ciento), como efecto de la mayor venta de concentrados mineros por US\$ 307,6 millones, así como de café (51,7 por ciento). Las **exportaciones tradicionales** aumentaron en US\$ 309,0 millones y las **no tradicionales** en US\$ 670 miles.

Los **ingresos recaudados por el Gobierno Central** (Sunat), en el mes, alcanzaron S/. 3,6 millones, superior en S/. 1,0 millones (35,0 por ciento), como efecto de las mayores captaciones por Impuesto a la Renta e IGV. En el acumulado anual, totalizó S/. 31,2 millones, mayor en S/. 849 miles (1,2 por ciento), ante los aumentos por Impuesto a la Renta (por contribuyentes de segunda y tercera categoría) e IGV.

El **Gasto del Sector Público**, en el mes, ascendió a S/. 144,6 millones, mayor en S/.16,6 millones (10,7 por ciento), debido a los mayores devengados de los municipios y del Gobierno Central. Entre enero y diciembre, totalizó S/. 855,3 millones, inferior en S/. 56,8 millones (-7,6 por ciento), ante los menores gastos del Gobierno Regional en S/. 77,9 millones (-24,6 por ciento), y de los municipios en S/. 37,4 millones (-10,7 por ciento).

La **Inversión Pública** mensual totalizó S/. 90,0 millones, superior en S/. 4,0 millones (2,5 por ciento), debido a mayores obras en educación y agropecuario, entre los principales. Entre enero y diciembre, se devengó S/. 385,7 millones, menor en S/. 156,1 millones (-29,9 por ciento), ante la reducción en transporte, saneamiento y salud. El resultado fue influido por el menor gasto del Gobierno Regional (en S/. 94,0 millones), seguido por el conjunto de municipalidades (en S/. 48,0 millones menos).

En el **sistema financiero**, los saldos depositados y colocados por las **Empresas Bancarias y de Microfinanzas** se incrementaron en S/. 37,3 millones (21,3 por ciento) y S/. 41,4 millones (20,4 por ciento) respectivamente, comparado con sus similares de diciembre de 2009. El índice de cartera pesada fue 1,6 por ciento, menor en 0,9 puntos porcentuales respecto al índice de diciembre de 2009.

I. ACTIVIDAD PRODUCTIVA

1.1 Producción

Entre enero y diciembre, el **indicador de actividad económica regional** se redujo 5,7 por ciento, debido a la menor actividad minera (-11,4 por ciento), sector que explicara el 56,2 por ciento de la economía de Pasco en el 2007 y que con la caída de diciembre totalizó 24 meses consecutivos de resultados negativos. También se redujo el sector manufacturero (-14,3 por

ciento), por la menor producción de óxido de calcio; y el sector eléctrico (-15,6 por ciento), por la deficiencia en las lluvias. Sin embargo, creció el sector agropecuario (1,9 por ciento), construcción (15,9 por ciento), servicios gubernamentales (6,1 por ciento) y servicios financieros (7,1 por ciento).

CUADRO N° 1
INDICADOR DE ACTIVIDAD ECONÓMICA REGIONAL 1/ 2/
(Variación porcentual respecto a similar periodo del año anterior)

Sectores	Ponderación 3/	2010
		ENERO - DICIEMBRE
Agropecuario	9,1	1,9
Agrícola		3,6
Pecuario		-1,4
Minería	56,2	-11,4
Manufactura	2,9	-14,3
Electricidad	2,6	-15,6
Construcción	6,0	15,9
Servicios gubernamentales	5,3	6,1
Servicios financieros	1,8	7,1
TOTAL	84,0	-5,7

1/ Es un indicador parcial de la actividad económica de la región que alcanza una cobertura de 84,0 por ciento del valor agregado bruto de la producción regional según cifras del INEI.

2/ Actualizado con información al 21 de febrero de 2011.

3/ Considera la estructura productiva de la región para el año 2007 según cifras del INEI.

En el caso de los servicios financieros se considera como ponderación el promedio nacional para dicho año (1,8 por ciento).

Fuente: MINAG, MINEM, PRODUCE-PASCO, OSINERGMIN, MEF, SBS y Cemento Andino,

Elaboración: BCRP, Sucursal Huancayo.

1.1.1. Producción Agropecuaria

Aumentó 4,9 por ciento en el mes, debido a la mayor producción del sub sector agrícola (17,5 por ciento), ante la mayor producción de plátano, papa, rocoto, yuca, granadilla y pastos braquearia y setaria; contrarrestado parcialmente por la menor producción pecuaria (-8,5 por ciento), por los menores resultados en carnes de ovino, vacuno, llama y alpaca, además de fibras de llama y alpaca.

Entre enero y diciembre, se expandió en 1,9 por ciento, ante los buenos resultados del sub sector agrícola (3,6 por ciento), por plátano, granadilla, café, y pastos braquearia y setaria; contrarrestado parcialmente por la caída de la parte pecuaria (-1,4 por ciento), por carnes de ovino, alpaca y llama, además de leche y fibra de llama.

CUADRO N° 2
VALOR BRUTO DE PRODUCCIÓN AGROPECUARIO
(Variación real 1/)

	DICIEMBRE		ENERO – DICIEMBRE	
	2009	2010	2009	2010
Sub sector Agrícola	0,3	17,5	-6,3	3,6
Sub sector Pecuario	1,5	-8,5	-1,5	-1,4
Sector Agropecuario	0,9	4,9	-4,7	1,9

1/ Respecto al mismo mes o período del año anterior, a precios de 1994.

Fuente: MINAG.

Elaboración: BCRP, Sucursal Huancayo.

GRÁFICO Nº 1
VALOR BRUTO DE PRODUCCIÓN AGROPECUARIO 2009 – 2010
(Variación real)

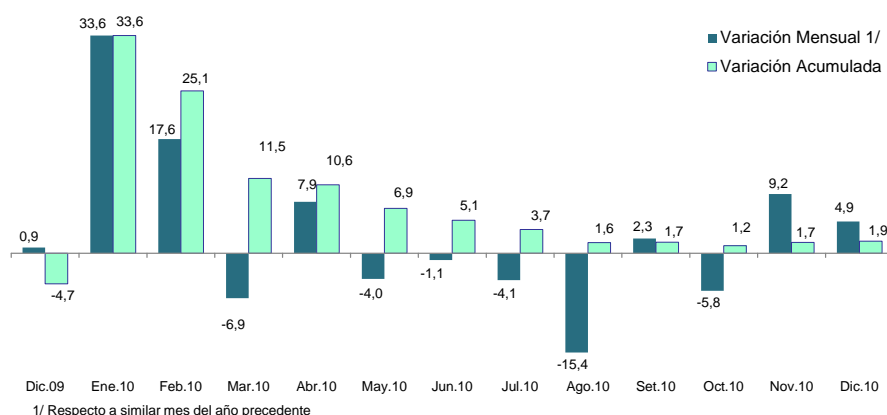

Elaboración: BCRP, Sucursal Huancayo.

Sub Sector Agrícola

El aumento de 17,5 por ciento en el mes, se explicó por la mayor producción en la zona ceja de selva y selva del departamento (provincia de Oxapampa), sobresaliendo en plátano, rocoto, yuca, granadilla y pastos braquearia y setaria. En yuca, por mayores siembras; en granadilla por ampliación de superficie en producción y registro de favorables rendimientos; y en rocoto por mayor productividad ante el clima favorable de los últimos meses.

Entre enero y diciembre, se expandió en 3,6 por ciento, explicado por los aumentos en la provincia de Oxapampa (zona ceja de selva y selva), principalmente por plátano (2,6 por ciento), granadilla (21,3 por ciento), café (15,3 por ciento), y pastos braquearia (70,7 por ciento) y setaria (11,8 por ciento). En plátano y café se explicaron por mejores rendimientos (38,0 y 16,8 por ciento, respectivamente), y en pastos por la mayor demanda en Oxapampa.

CUADRO Nº 3
PRODUCCIÓN DE PRINCIPALES PRODUCTOS AGRÍCOLAS 1/
(TM)

CULTIVO	DICIEMBRE			ENERO – DICIEMBRE		
	2009	2010	Var. %	2009	2010	Var. %
Pasto Braquearia	10 878	14 664	34,8	119 569	204 054	70,7
Pasto Setaria	7 078	8 855	25,1	88 302	98 702	11,8
Papa	2 984	3 540	18,6	112 311	96 366	-14,2
Plátano	7 404	8 591	16,0	88 480	90 805	2,6
Yuca	4 740	4 962	4,7	53 410	50 588	-5,3
Granadilla	694	855	23,3	7 215	8 751	21,3
Café	0	0	-	5 818	6 706	15,3
Maíz Choclo	0	0	-	6 534	6 427	-1,6
Rocoto	283	545	92,6	6 952	6 175	-11,2
Maíz Amarillo Duro	660	749	13,5	8 281	6 169	-25,5
Olluco	0	0	-	4 856	4 611	-5,0
Zapallo	475	220	-53,7	4 619	4 097	-11,3
Pasto Rye Grass	282	94	-66,6	3 497	3 922	12,1
Oca	0	0	-	4 918	3 754	-23,7
Pasto Dactylis	249	115	-53,8	2 920	3 453	18,3
Pijuayo	432	580	34,3	4 054	2 933	-27,7
Arroz Cáscara	443	488	10,2	3 333	2 876	-13,7
Otros	864	877	1,5	26 905	27 019	0,4

1/ Cifras preliminares.

Fuente: Dirección Regional de Agricultura Pasco.

Elaboración: BCRP, Sucursal Huancayo.

GRÁFICO Nº 2
VALOR BRUTO DE PRODUCCIÓN AGRÍCOLA 2009 - 2010
(Variación Real)

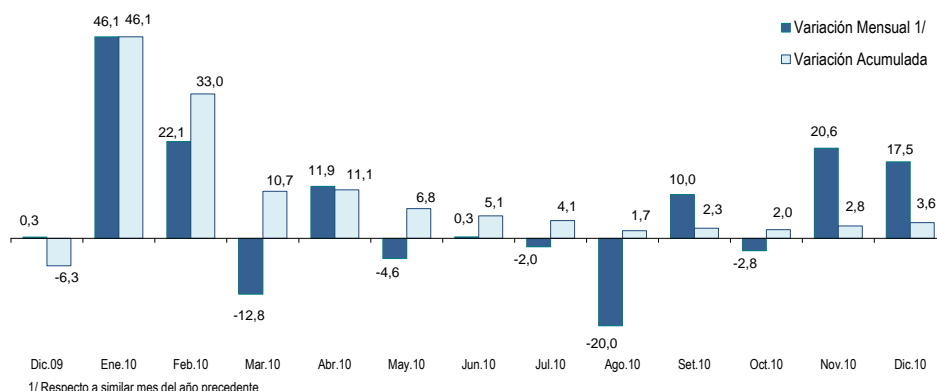

Elaboración: BCRP, Sucursal Huancayo.

Durante el 2010, la producción de papa significó el 23 por ciento del VBP agrícola acumulado, seguido de plátano (16 por ciento), pasto braquearía (13 por ciento) y café (13 por ciento), entre los principales. En la zona sierra, la mayor producción se concentra en papa, habiendo caído en el 2010 por la

presencia de “rancha” (enfermedad fungosa), en tanto que en la zona ceja de selva y selva, destaca la de café, plátanos, yuca, rocoto, granadilla y pastos, debido esto último a la significativa actividad ganadera en la provincia de Oxapampa.

GRÁFICO Nº 3
CINCO PRINCIPALES PRODUCTOS
EN EL VBP AGRÍCOLA
(ENERO - DICIEMBRE)

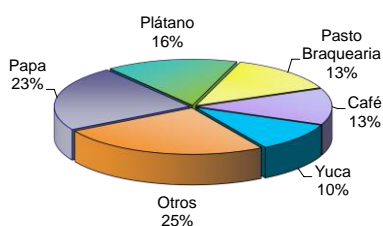

Elaboración: BCRP, Sucursal Huancayo.

GRÁFICO Nº 4
COMPOSICIÓN DEL VBP AGRÍCOLA
(ENERO - DICIEMBRE)

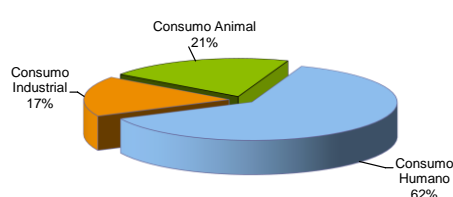

Los precios en chacra aumentaron en el mes para granadilla (108,3 por ciento) y papa (33,3 por ciento), debido en el primer caso a la mayor demanda y el segundo, por la menor producción de la sierra central ante los bajos rendimientos (rancha) y siembras en la

campana complementaria (chica). Se redujo en plátano (-2,2 por ciento) y rocoto (-24,5 por ciento), debido a la mayor oferta en el caso de plátano, y por clima desfavorable a mitad de año (falta de humedad) para el rocoto.

CUADRO Nº 4
PRECIOS EN CHACRA DE PRINCIPALES CULTIVOS
(Nuevos soles por Kg.)

CULTIVO	DICIEMBRE		Var. %
	2009	2010	
Café	0,00	0,00	-
Granadilla	1,50	3,13	108,3
Papa	0,46	0,61	33,3
Plátano	0,49	0,48	-2,2
Rocoto	1,18	0,89	-24,5

Fuente: Dirección Regional de Agricultura Junín.
Elaboración: BCRP, Sucursal Huancayo.

Siembras

Durante el quinto mes de la campaña agrícola 2010-2011, se instalaron 1 950 hectáreas, mayor en 1 253 hectáreas (179,8 por ciento), luego del significativo retraso registrado en agosto pasado (al instalarse 1 160 hectáreas menos), por escasez de agua, principalmente en la zona sierra (provincias de Pasco y Daniel A. Carrión). El significativo incremento se relacionó a pastos braquearía, con 790 hectáreas adicionales, y setarea (310 hectáreas más). Entre los cultivos transitorios, destacan

arroz y yuca con 150 y 46 hectáreas adicionales.

Entre agosto y diciembre, se instalaron 27 300 hectáreas, mayor en 5 226 hectáreas (23,7 por ciento), debido a las mayores siembras de noviembre y diciembre, luego de los bajos registros de los meses previos, por la falta de lluvias, principalmente en la zona sierra del departamento.

**CUADRO Nº 5
SUPERFICIE SEMBRADA 1/
(Hectáreas)**

CULTIVO	DICIEMBRE			CAMPAÑA AGRÍCOLA 2/		
	2009	2010	Var. %	2009 / 2010	2010 / 2011	Var. %
Papa	2	3	50,0	9 265	8 356	-9,8
Braquearía	0	790	-	0	3 345	-
Yuca	71	117	64,8	2 340	3 154	34,8
Maíz Amarillo Duro	0	0	-	2 496	3 056	22,4
Arroz Cáscara	70	220	214,3	1 430	1 930	35,0
Setarea	0	310	-	0	1 230	-
Maíz Amiláceo	0	0	-	1 264	1 166	-7,8
Olluco	0	0	-	645	748	16,0
Haba Grano Seco	0	0	-	592	682	15,2
Maíz Choclo	0	6	-	590	602	2,0
Oca	0	0	-	523	420	-19,7
Haba Grano Verde	0	0	-	406	394	-3,0
Plátano	95	75	-21,1	518	297	-42,7
Café	0	90	-	0	275	-
Frejol Grano Seco	0	0	-	164	259	57,9
Zapallo	13	1	-92,3	167	123	-26,3
Granadilla	36	30	-16,7	199	110	-44,7
Otros	410	308	-24,9	1 475	1 153	-21,8
TOTAL	697	1 950	179,8	22 074	27 300	23,7

1/ Cifras preliminares.

2/ De agosto al mes de julio.

Fuente: Dirección Regional de Agricultura Pasco.

Elaboración: BCRP, Sucursal Huancayo.

Sub Sector Pecuario

La actividad pecuaria mensual se redujo en 8,5 por ciento, ante la menor producción de carnes de ovino, vacuno, llama y alpaca, además de fibras de llama y alpaca.

Entre enero y diciembre, disminuyó 1,4 por ciento, debido a la menor producción de carnes de ovino (-10,0 por ciento), alpaca (-3,9 por ciento) y llama (-1,2 por ciento), además

de leche (-1,7 por ciento) y fibra de llama (-55,0 por ciento).

La actividad pecuaria se desarrolla en todo el departamento, sobresaliendo en la zona ceja de selva y selva (provincia de Oxapampa) la de carne de vacuno y leche; y en la zona sierra, la de carne de ovino y lana (provincias de Pasco y Daniel A. Carrión).

**CUADRO Nº 6
PRODUCCIÓN PECUARIA
(T.M.)**

ESPECIES	DICIEMBRE			ENERO - DICIEMBRE		
	2009	2010	Var. %	2009	2010 1/	Var. %
CARNE						
Carne de Alpaca	17,6	17,2	-2,6	159,8	153,5	-3,9
Carne de Ave	15,3	15,6	1,8	165,2	166,2	0,6
Carne de Caprino	2,1	2,9	35,0	21,1	22,6	7,3
Carne de Llama	10,7	9,6	-10,3	89,8	88,7	-1,2
Carne de Ovino	190,9	154,2	-19,3	2 064,2	1 858,5	-10,0
Carne de Porcino	210,1	234,1	11,4	2 186,7	2 221,3	1,6
Carne de Vacuno	360,1	326,0	-9,5	3 624,2	3 704,5	2,2
Leche	1 491,9	1 486,6	-0,4	17 947,6	17 648,3	-1,7
Huevos	3,1	3,5	12,3	34,2	34,8	1,7
Lana de Ovino	0,0	0,0	-	1 161,8	1 311,1	12,9
FIBRA						
Fibra de Alpaca	23,9	22,8	-4,6	77,1	89,4	15,9
Fibra de Llama	8,0	6,1	-24,0	25,9	11,7	-55,0

1/ Preliminar

Fuente: Dirección Regional de Agricultura Pasco.

Elaboración: BCRP, Sucursal Huancayo.

**GRÁFICO Nº 5
VALOR BRUTO DE PRODUCCIÓN PECUARIA 2009 - 2010
(Variación real)**

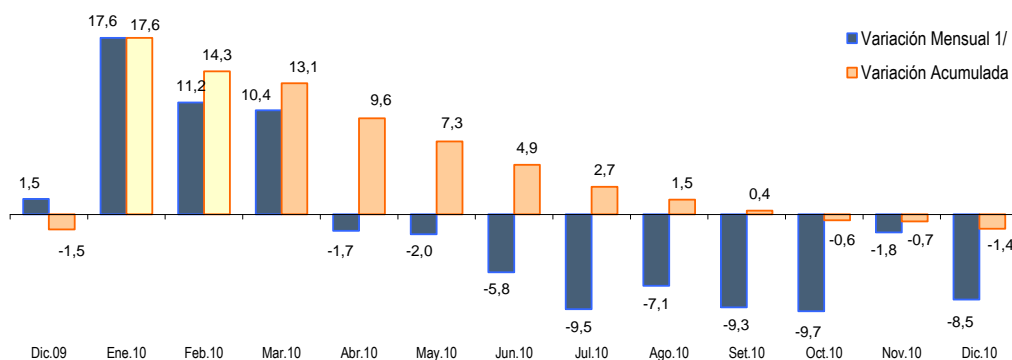

1/ Respecto a similar mes del año precedente

Elaboración: BCRP, Sucursal Huancayo.

**GRÁFICO Nº 6
PARTICIPACIÓN EN EL VBP PECUARIO
(ENERO - DICIEMBRE)**

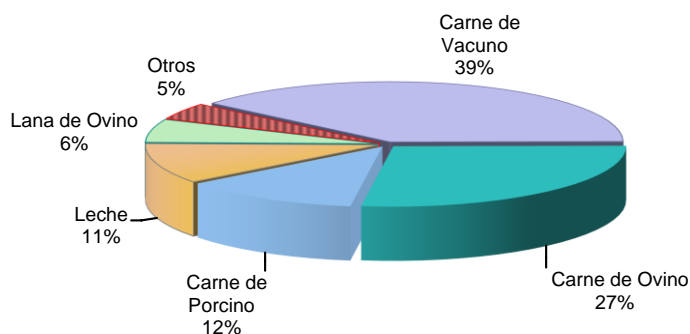

Elaboración: BCRP, Sucursal Huancayo.

1.1.2. Producción Minera

La actividad minera se redujo en 8,1 por ciento en el mes, explicado por la menor producción de plomo (-44,9 por ciento) y zinc (-26,9 por ciento), principalmente en las mineras Volcan, Chungar y Atacocha, no obstante los incrementos en cobre y oro (en ambos casos por la empresa El Brocal), y en plata (por El Brocal y Buenaventura).

Durante el 2010, se redujo 11,4 por ciento, con lo que se acumuló 24 meses con resultados negativos. Se contrajo principalmente en zinc (-10,8 por ciento), plata (-14,8 por ciento) y plomo (-26,1 por ciento), por las empresas Volcan, el Brocal y Buenaventura para el zinc y plata; y por Volcan, El Brocal, Chungar, Milpo y Buenaventura para el plomo.

**CUADRO N° 7
PRODUCCIÓN MINERA METÁLICA
(Contenido Fino)**

	DICIEMBRE			ENERO - DICIEMBRE		
	2009	2010	Var. %	2009	2010	Var. %
Cobre (TMF)	1 513	4 662	208,2	21 090	29 211	38,5
Plomo (TMF)	10 276	5 659	-44,9	127 720	94 396	-26,1
Zinc (TMF)	36 648	26 800	-26,9	424 749	378 926	-10,8
Oro (Grs.f)	149 524	175 389	17,3	2 156 531	1 401 733	-35,0
Plata (Kg.f)	67 224	78 290	16,5	976 506	831 764	-14,8
TOTAL 1/			-8,1			-11,4

1/ Variación en términos reales, a precios de 1994.

Fuente: DGM/DPM/ Estadística Minera.

Elaboración: BCRP, Sucursal Huancayo.

**GRÁFICO N° 7
VALOR BRUTO DE PRODUCCIÓN MINERA 2009 - 2010**

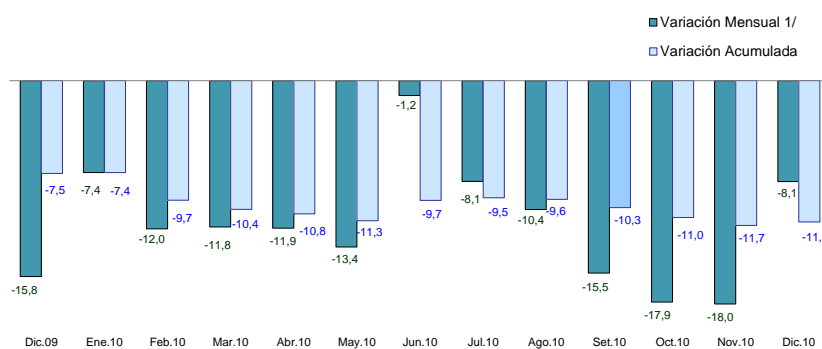

1/ Respecto a similar mes del año precedente

Elaboración: BCRP, Sucursal Huancayo.

**GRÁFICO N° 8
PARTICIPACIÓN EN EL VBP MINERO
(ENERO - DICIEMBRE)**

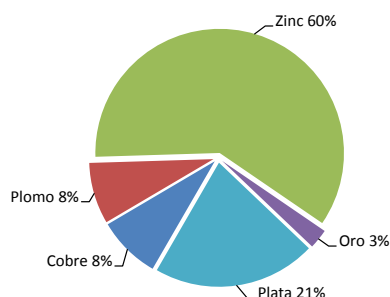

**GRÁFICO N° 9
EVOLUCIÓN DEL VBP MINERO**

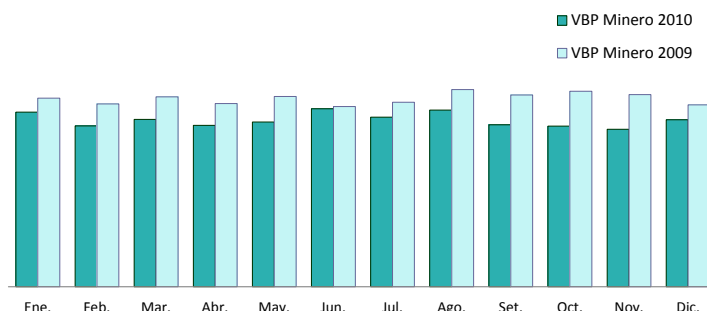

Elaboración: BCRP, Sucursal Huancayo.

La producción de zinc, plata y plomo constituyen las de mayor importancia para Pasco y el país, significando durante el 2010

el 60, 21 y 8 por ciento, respectivamente, del VBP minero acumulado en lo que va del año.

**GRÁFICOS Nº 10 Y 11
PRODUCCIÓN DE ZINC Y PLATA POR EMPRESA**

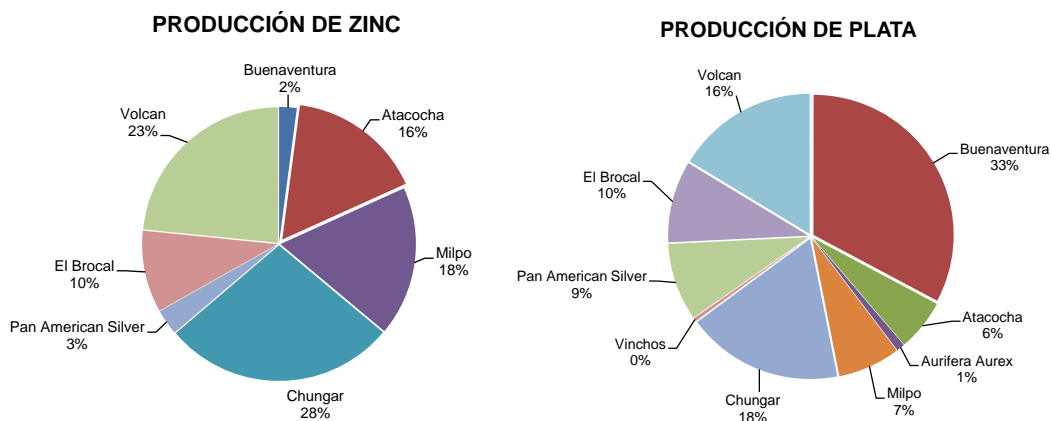

Elaboración: BCRP, Sucursal Huancayo.

La minería se constituye en la actividad económica departamental más importante, al explicar el 56,2 por ciento de la estructura productiva de Pasco en el 2007 y el 52,5 por ciento en el 2009. En lo que va del año, el

departamento se ubica como el primer productor de plomo y plata, el segundo de zinc y el octavo en cobre; no obstante que en plata y plomo, estas participaciones fueron mayores en igual periodo de 2009.

1.1.3. Producción Manufacturera

La actividad manufacturera, determinada por la producción de óxido de calcio, cuyo mercado se concentra en la región central del país, disminuyó en 12,9 por ciento en el mes, debido a la menor producción minera departamental.

neutralización de los relaves y aguas ácidas, es demandado por las empresas mineras de la región centro.

El óxido de calcio, producido en la provincia de Pasco y que se utiliza como insumo para la

Entre enero y diciembre, se redujo 14,3 por ciento, explicado por la menor producción minera, la misma que al mes de diciembre registró 24 meses consecutivos con resultados negativos.

**CUADRO Nº 8
VALOR BRUTO DE PRODUCCIÓN DEL SECTOR MANUFACTURA
(Variación real 1/)**

	DICIEMBRE		ENERO - DICIEMBRE	
	2009	2010 2/	2009	2010 2/
Producción de Oxido de Calcio	88,0	-12,9	-23,1	-14,3

1/ Respecto al mismo mes o periodo del año anterior, a precios de 1994.

2/ Preliminar

Fuente: PRODUCE – Pasco.

Elaboración: BCRP, Sucursal Huancayo.

GRÁFICO Nº 12
PRODUCCIÓN Y VENTA DE OXIDO DE CALCIO
(En toneladas)

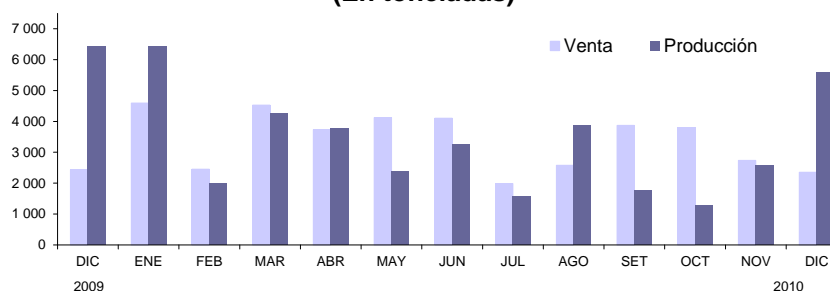

Elaboración: BCRP, Sucursal Huancayo.

1.1.4. Construcción

Los despachos de cemento en el mes crecieron en 17,5 por ciento, luego de reducirse en octubre pasado en 1,6 por ciento. La recuperación se debió a la demanda privada de las familias y constructoras, así como por las inversiones en el mes del sector público (Gobierno Central y municipios), contrarrestado parcialmente por la influencia de la menor actividad minera.

Entre enero y diciembre, las ventas se incrementaron en 15,9 por ciento, explicado por la mayor demanda privada (contratista, constructoras y familias); no obstante la menor inversión del sector público en los tres niveles de gobierno, principalmente en los sectores de transporte, saneamiento, agropecuario, energía, salud, vivienda y turismo.

CUADRO Nº 9
INDICADOR DEL SECTOR CONSTRUCCIÓN

	DICIEMBRE			ENERO - DICIEMBRE		
	2009	2010	Var. %	2009	2010	Var. %
Despacho de Cemento (TM)	8 811	10 350	17,5	103 466	119 965	15,9

Fuente: Empresa Cemento Andino.

Elaboración: BCRP, Sucursal Huancayo.

1.1.5. Electricidad

La producción mensual aumentó en 9,4 por ciento, consecuencia de la mayor disponibilidad de agua en el mes, ante las mayores lluvias, creciendo la producción en la empresa Enersur - hidroeléctrica de Yuncán, y Electrocentro - hidroeléctrica de Pozuzo.

Entre enero y diciembre, se redujo en 15,6 por ciento, debido a la mayor producción de la empresa Enersur en los primeros meses de

2009 (efecto base) y por las escasas lluvias en el tercer trimestre y primera mitad del último trimestre. La producción de la empresa Enersur, que se desarrolla en el distrito de Paucartambo utilizando las aguas del río Huachón, representó el 99,4 por ciento de la producción acumulada, beneficiando a los municipios de la zona, por la transferencia de recursos, procedentes del canon hidroenergético.

CUADRO Nº 10
PRODUCCIÓN DE ELECTRICIDAD
(En MW.h)

	DICIEMBRE			ENERO - DICIEMBRE		
	2009	2010	Var. %	2009	2010	Var. %
ELECTROCENTRO	318	353	11,1	3 411	3 858	13,1
ENERSUR	73 698	80 636	9,4	821 723	692 588	-15,7
TOTAL	74 016	80 990	9,4	825 134	696 446	-15,6

Fuente: OSINERGMIN.

Elaboración: BCRP, Sucursal Huancayo.

1.2 Turismo

En diciembre, el número de **arribos y pernотaciones** aumentaron en 14,6 y 26,3 por ciento, respectivamente, debido a la mayor afluencia de visitantes nacionales y extranjeros. La permanencia relativa se incrementó en 11,6 por ciento, principalmente en la provincia de Oxapampa.

Entre enero y diciembre, los arribos y pernотaciones aumentaron en 16,5 y 25,3 por

ciento, respectivamente, al observarse mayor flujo de visitantes nacionales, mayoritariamente hacia la provincia de Oxapampa (zona ceja de selva y selva del departamento), explicado por motivos de Semana Santa, Fiestas Patrias, festividades patronales y fines de semana largos; por lo cual la permanencia relativa se incrementó en 7,4 por ciento.

**CUADRO N° 11
INDICADORES DE OCUPABILIDAD EN
ESTABLECIMIENTOS DE HOSPEDAJE 1/**

	DICIEMBRE			ENERO - DICIEMBRE		
	2009	2010	Var. %	2009	2010	Var. %
ARRIBOS	13 343	15 287	14,6	156 032	181 762	16,5
- Nacionales	13 299	15 156	14,0	154 711	180 362	16,6
- Extranjeros	44	131	197,7	1 321	1 400	6,0
PERNOCTACIONES	16 283	20 571	26,3	199 665	250 266	25,3
- Nacionales	16 147	20 283	25,6	196 988	247 252	25,5
- Extranjeros	136	288	111,8	2 677	3 014	12,6
PERMANENCIA (días)	1,21	1,35	11,6	1,30	1,39	7,4
- Nacionales	1,20	1,35	12,5	1,28	1,39	8,1
- Extranjeros	3,01	2,16	-28,2	2,02	2,15	6,2

1/ Incluye todas las clases y categorías.
Fuente: MINCETUR www.mincetur.gob.pe
Elaboración: BCRP, Sucursal Huancayo.

Entre enero y diciembre, arribaron 181,8 mil turistas al departamento, de los cuales 180,4 miles fueron **nacionales**, siendo el 35 por ciento de ellos procedentes del mismo departamento, seguido de los de Lima Metropolitana (22 por ciento), Junín (18 por

ciento) y Lima provincias (10 por ciento); en tanto que de los 1 400 extranjeros, el 20 por ciento procedió de Alemania, seguido de Estados Unidos (11 por ciento), España (11 por ciento) y Francia (9 por ciento), entre los principales.

**GRÁFICO N° 13
ARRIBO DE NACIONALES
(ENERO - DICIEMBRE)**

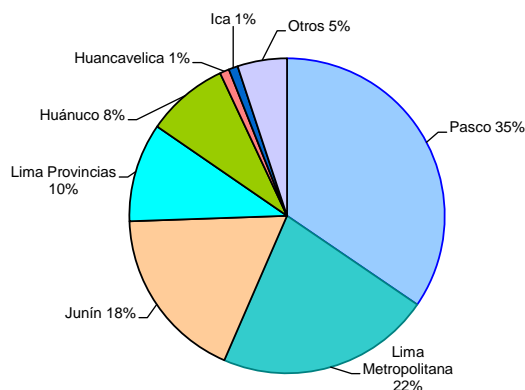

Fuente: MINCETUR www.mincetur.gob.pe
Elaboración: BCRP, Sucursal Huancayo.

**GRÁFICO N° 14
ARRIBO DE EXTRANJEROS
(ENERO - DICIEMBRE)**

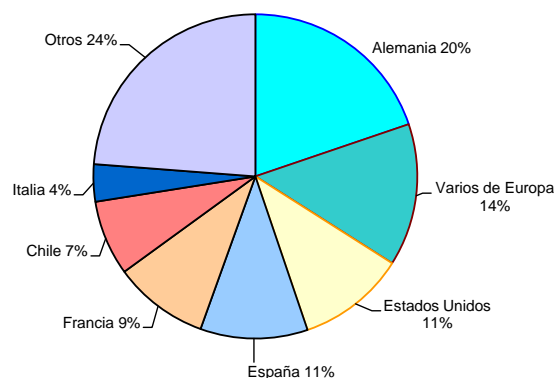

II. SECTOR EXTERNO

2.1. Exportaciones

Las exportaciones, realizadas por diferentes puertos de embarque del país, totalizaron US\$ 164,8 millones en el mes, mayor en US\$ 85,0 millones (106,5 por ciento), debido a las mayores ventas de concentrados mineros en US\$ 84,8 millones (106,3 por ciento), por cobre, plomo y zinc.

Durante el 2010, totalizó US\$ 1 069,2 millones, superior en US\$ 309,6 millones (40,8 por ciento), como efecto de la mayor venta de concentrados mineros por US\$ 307,6 millones (40,6 por ciento), específicamente

por cobre (44,6 por ciento), plomo (62,0 por ciento) y zinc (16,4 por ciento). También crecieron los envíos de café (51,7 por ciento), sobresaliendo las mayores ventas de café orgánico procedente de Villa Rica. Según tipo, las **exportaciones tradicionales** aumentaron en US\$ 309,0 millones (40,7 por ciento), y las **no tradicionales** en US\$ 670 miles, debido a las mayores ventas de productos agropecuarios, principalmente de grasas y aceites vegetales, y de insumos para el sector metal mecánico.

CUADRO Nº 12
PASCO: EXPORTACIONES POR GRUPO DE PRODUCTOS 1/
(Miles de US\$)

	DICIEMBRE			ENERO - DICIEMBRE		
	2009	2010	Var. %	2009	2010	Var. %
Productos Tradicionales	79 803	164 813	106,5	759 589	1 068 563	40,7
Agropecuario	0	178	-	2 801	4 153	48,3
Mineros	79 803	164 634	106,3	756 788	1 064 410	40,6
Productos No Tradicionales	0	15	-	4	674	16 635,4
Agropecuarios	0	13	-	3	247	8 691,7
Textil	0	0	-	0	0	-
Maderas y papeles	0	0	-	0	0	-
Químicos	0	2	-	0	64	-
Minerales no metálicos	0	0	-	0	0	-
Sidero – Metalúrgicos y joyería	0	0	-	0	0	-
Metal – Mecánicos	0	0	-	1	363	29 713,6
Otros No Tradicionales	0	0	-	0	0	-
TOTAL EXPORTACIONES	79 803	164 828	106,5	759 593	1 069 236	40,8

1/ Información Preliminar

Fuente: SUNAT. www.sunat.gob.pe

Elaboración: BCRP, Sucursal Huancayo.

GRÁFICO Nº 15
ESTRUCTURA DE EXPORTACIONES POR GRUPO DE PRODUCTOS

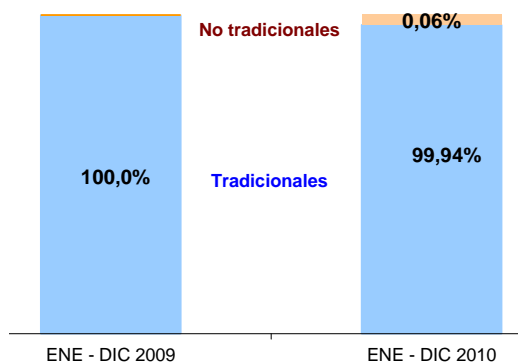

Elaboración: BCRP, Sucursal Huancayo.

Productos Tradicionales: Volumen Exportado

En el mes, las ventas en volumen de productos tradicionales crecieron para todos los productos, cobre (1 741,0 por ciento), plomo (2,9 por ciento) y zinc (45 por ciento), entre los principales.

Entre enero y diciembre se redujo sólo para concentrados de zinc (-16,1 por ciento), aumentando para cobre (4,6 por ciento) y plomo (17,7 por ciento), así como para café y lana.

CUADRO Nº 13
PASCO: EXPORTACIONES DE PRODUCTOS TRADICIONALES 1/
(Volumen Exportado en TM)

	DICIEMBRE			ENERO - DICIEMBRE		
	2009	2010	Var. %	2009	2010	Var. %
Agropecuario						
Café	0	19	-	842	1 075	27,7
Lana	0	48	-	245	247	0,6
MINEROS						
Plata	0	0	-	0	0	-
Cobre	1 310	24 122	1 741,0	90 353	94 467	4,6
Plomo	17 082	17 578	2,9	175 038	206 046	17,7
Zinc	55 893	81 022	45,0	603 595	506 267	-16,1
Otros	0	0	-	0,9	1,4	65,1

1/ Información Preliminar
Fuente: SUNAT. www.sunat.gob.pe
Elaboración: BCRP, Sucursal Huancayo.

En el 2010, los principales destinos de exportación fueron China (42,4 por ciento), África (14,2 por ciento), Corea del Sur (9,5 por ciento), Canadá (9,1 por ciento) y Japón

(5,2 por ciento), a donde se destinaron el 80,5 por ciento de los envíos, principalmente en minerales concentrados de zinc, cobre y plomo.

CUADRO Nº 14
PRINCIPALES PAÍSES DE DESTINO Y PRINCIPAL PRODUCTO EXPORTADO
(Enero - Diciembre)

País	% del Total	Principales Productos
China	42,4	Minerales concentrados de zinc, cobre y plomo.
África	14,2	Minerales de zinc y cobre así como sus concentrados.
Corea del Sur	9,5	Minerales concentrados de zinc, cobre y plomo
Canadá	9,1	Minerales de zinc y sus concentrados.
Japón	5,2	Minerales de zinc y plomo así como sus concentrados.
España	5,0	Minerales de zinc y cobre así como sus concentrados
Varios de Asia	3,0	Minerales concentrados de zinc, cobre y plomo
Suiza	2,8	Oro en las demás formas en bruto
Brasil	2,1	Minerales de zinc y sus concentrados.
Estados Unidos	1,7	Minerales de zinc y sus concentrados.
Otros	4,9	Minerales concentrados de plomo.
TOTAL	100,0	

Fuente: SUNAT. www.sunat.gob.pe
Elaboración: BCRP, Sucursal Huancayo.

III. FINANZAS PÚBLICAS

3.1. Ingresos del Gobierno Central

Los ingresos corrientes del Gobierno Central (Sunat) recaudados en el mes sumaron S/. 3,6 millones, superior en S/. 1,0 millones (35,0 por ciento), como efecto de las mayores captaciones por Impuesto a la Renta (98,2 por ciento) e IGV (46,4 por ciento), ante los mayores recaudos de contribuyentes de segunda y tercera categoría en el primer caso, y por tributos internos en el segundo.

Durante el 2010, totalizó S/. 31,2 millones, mayor en S/. 849 miles (1,2 por ciento), debido a los aumentos por Impuesto a la Renta (16,1 por ciento) e IGV (11,7 por ciento), sustentado en el primer caso por mayores recaudos de contribuyentes de segunda y tercera categoría. No obstante, se redujo en Otros Ingresos Tributarios, por Impuesto Temporal a los Activos Netos, Multas, y por Juegos de Casinos y Tragamonedas.

CUADRO N° 15
INGRESOS CORRIENTES DEL GOBIERNO CENTRAL
(Miles de nuevos soles)

	DICIEMBRE			ENERO - DICIEMBRE		
	2009	2010	Var. %	2009	2010	Var. %
I. INGRESOS TRIBUTARIOS	2 648	3 649	35,0	30 367	31 216	1,2
1). Impuesto a la Renta	1 037	2 098	98,2	12 713	14 990	16,1
Personas Naturales	312	501	57,4	3 506	3 783	6,3
Personas Jurídicas	703	930	29,7	8 278	9 381	11,6
Regularización	23	667	2 792,9	928	1 826	93,8
2). Impuesto a las Importaciones	0	0	-	0	0	-
3). Impuesto a la Producción y Consumo	825	1 234	46,5	10 133	11 500	11,8
Impuesto General a las Ventas	824	1 232	46,4	10 117	11 479	11,7
Impuesto Selectivo al Consumo (ISC)	1	2	109,4	15	21	31,6
4). Otros Ingresos Tributarios	786	317	-60,4	7 521	4 727	-38,1
II. INGRESOS NO TRIBUTARIOS	0	0	-	0	0	-
TOTAL INGRESOS CORRIENTES (I+II)	2 648	3 649	35,0	30 367	31 216	1,2

1/ Variación en términos reales

Fuente: Superintendencia Nacional de Administración Tributaria – SUNAT

Elaboración: BCRP, Sucursal Huancayo.

GRÁFICO N° 16
RECAUDACIÓN TRIBUTARIA MENSUAL
(Miles de nuevos soles)

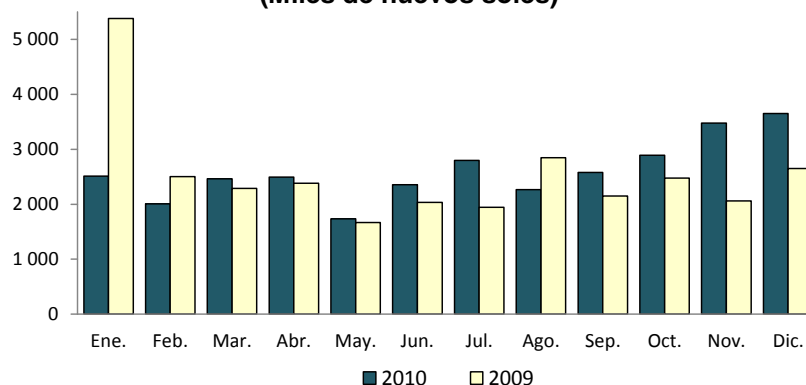

Elaboración: BCRP, Sucursal Huancayo.

3.2. Gastos del Sector Público

En diciembre, el gasto del sector público sumó S/. 144,6 millones, superior en S/.16,6 millones (10,7 por ciento), debido a los mayores devengados de los municipios en S/. 13,0 millones (18,1 por ciento) y del Gobierno Central en S/. 11,1 millones (57,5 por ciento).

Entre enero y diciembre, totalizó S/. 855,3 millones, inferior en S/. 56,8 millones (-7,6 por ciento), ante los menores gastos del Gobierno Regional, en S/. 77,9 millones (-24,6 por ciento), y de los municipios, en S/. 37,4 millones (-10,7 por ciento). Contrariamente, aumentó en el Gobierno Central en S/. 58,5 millones (30,5 por ciento).

CUADRO N° 16
GASTO PÚBLICO DEVENGADO POR NIVELES DE GOBIERNO 1/
(Miles de nuevos soles)

	DICIEMBRE			ENERO - DICIEMBRE		
	2009	2010	Var. % 2/	2009	2010	Var. % 2/
Gobierno Central	18 319	29 453	57,5	180 378	238 906	30,5
Gobierno Regional de Pasco	46 176	38 598	-18,1	331 666	253 773	-24,6
Gobiernos Locales (Municipios)	63 471	76 512	18,1	400 088	362 644	-10,7
TOTAL	127 966	144 563	10,7	912 132	855 323	-7,6

1/ Gasto Devengado. Nivel de gasto que se asocia a la verificación del cumplimiento de las obligaciones, esto es la entrega del bien o prestación del servicio.

2/ Variación en términos reales.

Fuente: Ministerio de Economía y Finanzas - SIAF.

Elaboración: BCRP, Sucursal Huancayo.

Durante el 2010, del total del gasto público, el 42 por ciento fue ejecutado por el conjunto de municipalidades, seguido por el

Gobierno Regional (30 por ciento) y lo restante (28 por ciento) a cargo del Gobierno Central.

GRÁFICO N° 17
PARTICIPACIÓN DEL GASTO
(ENERO - DICIEMBRE)

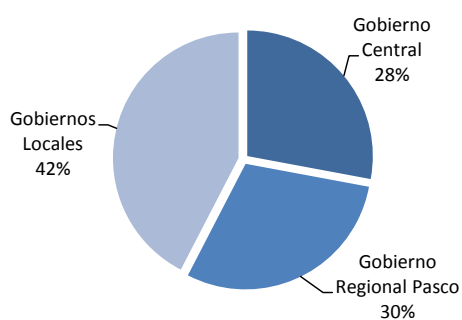

Elaboración: BCRP, Sucursal Huancayo.

GRÁFICO N° 18
EVOLUCIÓN DEL GASTO PÚBLICO
(Miles de nuevos soles)

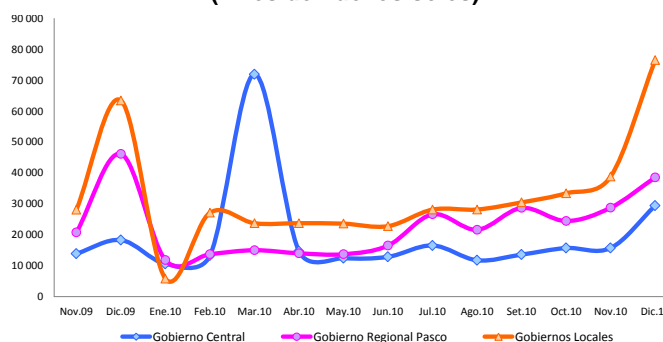

Entre enero y diciembre, del total del gasto público devengado, el 52,5 por ciento se destinó a Gastos Corrientes, los que se incrementaron en 23,2 por ciento, principalmente por los mayores egresos del Gobierno Central (49,4 por ciento). Los Gastos de Capital, que significaron el 47,3 por ciento del total, disminuyeron en S/. 147,7 millones (-27,9 por ciento), debido a menores inversiones de los tres niveles de Gobierno (Central, Regional y Local).

El 0,2 por ciento restante del gasto público se destinó a Servicios de la Deuda, ejecutados por los municipios, los que se incrementaron en 83,9 por ciento.

GRÁFICO N° 19
COMPOSICIÓN DEL GASTO PÚBLICO
(ENERO - DICIEMBRE)

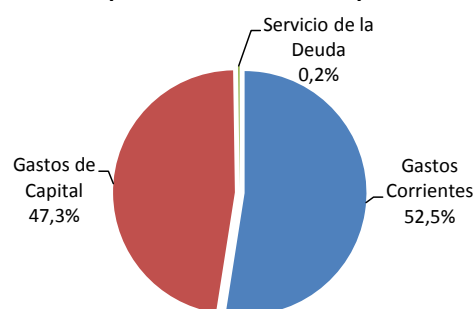

CUADRO Nº 17
GASTO PÚBLICO POR TIPO Y NIVELES DE GOBIERNO 1/
(Miles de nuevos soles)

	DICIEMBRE			ENERO – DICIEMBRE		
	2009	2010	Var. % 2/	2009	2010	Var. % 2/
GASTOS CORRIENTES	40 294	51 087	24,2	358 963	448 913	23,2
Gobierno Central	13 657	19 222	37,9	134 221	203 631	49,4
Gobierno Regional	15 650	19 609	22,7	152 179	164 750	6,6
Gobiernos Locales	10 987	12 256	9,3	72 564	80 532	9,3
GASTOS DE CAPITAL	87 563	93 350	4,4	552 108	404 431	-27,9
Gobierno Central	4 662	10 231	115,0	46 157	35 275	-24,7
Gobierno Regional	30 526	18 990	-39,1	179 487	89 023	-51,1
Gobiernos Locales	52 375	64 129	20,0	326 464	280 132	-15,5
SERVICIO DE LA DEUDA	109	126	13,5	1 060	1 980	83,9
Gobiernos Locales	109	126	13,5	1 060	1 980	83,9
TOTAL	127 966	144 563	10,7	912 132	855 323	-7,6

1/ Gasto Devengado. Nivel de gasto que se asocia a la verificación del cumplimiento de las obligaciones, esto es la entrega del bien o prestación del servicio.

2/ Variación en términos reales.

Fuente: Ministerio de Economía y Finanzas - SIAF.

Elaboración: BCRP, Sucursal Huancayo.

Entre enero y diciembre, por Genérica de Gasto, los mayores Gastos Corrientes se explicaron por el incremento en las compras de Bienes y Servicios, al aumentar en S/. 87,5 millones (111,0 por ciento), principalmente por el lado del Gobierno Central y Regional. Referente a los Gastos

de Capital, la disminución en S/. 147,7 millones se sustentó en la menor Adquisición de Activos No Financieros (inversiones) al disminuir en S/. 156,1 millones (-29,9 por ciento). Las mayores contracciones se dieron en el Gobierno Regional y en los municipios.

CUADRO Nº 18
GASTO PÚBLICO POR GENÉRICA DE GASTO 1/
(Miles de nuevos soles)

	DICIEMBRE			ENERO - DICIEMBRE		
	2009	2010	Var. % 2/	2009	2010	Var. % 2/
GASTOS CORRIENTES	40 294	51 087	24,2	358 963	448 913	23,2
Personal y Obligaciones Sociales	18 048	19 205	4,2	171 576	176 631	1,4
Pensiones y Otras Prest. Sociales	10 148	11 360	9,7	84 065	83 146	-2,6
Bienes y Servicios	9 322	18 262	91,9	76 575	164 039	111,0
Donaciones y Transferencias	1 777	1 288	-29,0	9 961	8 880	-12,2
Otros Gastos Corrientes	998	973	-4,5	16 786	16 216	-4,9
GASTOS DE CAPITAL	87 563	93 350	4,4	552 108	404 431	-27,9
Adquisición de Activos No Financieros	86 051	90 025	2,5	541 786	385 665	-29,9
Donaciones y Transferencias	523	564	5,8	8 349	13 070	54,2
Otros Gastos de Capital	989	2 761	173,5	1 973	5 696	184,4
SERVICIO DE LA DEUDA	109	126	13,5	1 060	1 980	83,9
Servicio de la Deuda Pública	109	126	13,5	1 060	1 980	83,9
TOTAL	127 966	144 563	10,7	912 132	855 323	-7,6

1/ Gasto Devengado. Nivel de gasto que se asocia a la verificación del cumplimiento de las obligaciones, esto es la entrega del bien o prestación del servicio.

2/ Variación en términos reales.

Fuente: Ministerio de Economía y Finanzas - SIAF.

Elaboración: BCRP, Sucursal Huancayo.

3.3. Inversiones del Sector Público

En diciembre, la Adquisición de Activos No Financieros (Inversiones) por el sector público sumó S/. 90,0 millones, superior en S/. 4,0 millones (2,5 por ciento), debido a mayores obras en educación, creciendo en S/. 3,1 millones, y agropecuario, que aumentó en S/. 2,2 millones.

Entre enero y diciembre, la inversión devengada totalizó S/. 385,7 millones,

menor en S/. 156,1 millones (-29,9 por ciento), explicado por la reducción de gastos en transporte, al reducirse en S/. 116,9 millones (-48,6 por ciento), saneamiento en S/. 11,0 millones (-18,3 por ciento), y salud en S/. 9,4 millones (-37,1 por ciento), entre los principales. El resultado fue influido por el menor gasto del Gobierno Regional (en S/. 94,0 millones), seguido por el conjunto de municipalidades (en S/. 48,0 millones menos).

CUADRO Nº 19
INVERSIONES DEL SECTOR PÚBLICO POR FUNCIONES 1/
(Miles de nuevos soles)

	DICIEMBRE			ENERO - DICIEMBRE		
	2009	2010	Var. % 2/	2009	2010	Var. % 2/
03: Planeamiento y Contingencia	5 705	5 481	-5,9	34 393	28 938	-17,1
04: Defensa y Seguridad Nacional	0	38	-	0	40	-
05: Orden Público y Seguridad	453	1 094	136,6	4 749	4 288	-11,1
06: Justicia	12	12	-4,5	73	92	24,8
07: Trabajo	0	11	-	30	27	-12,1
08: Comercio	737	544	-27,7	6 592	8 787	31,3
09: Turismo	177	551	204,4	5 685	2 037	-64,7
10: Agropecuaria	5 164	7 405	40,5	27 402	22 810	-18,0
11: Pesca	154	93	-40,9	859	207	-76,3
12: Energía	1 762	749	-58,3	8 425	3 751	-56,2
13: Minería	0	0	-	19	0	-100,0
14: Industria	276	246	-12,5	3 033	1 974	-35,9
15: Transporte	29 712	30 866	1,8	244 683	127 745	-48,6
16: Comunicaciones	234	269	12,7	1 106	1 121	-0,2
17: Medio Ambiente	1 907	2 232	14,7	11 812	9 925	-17,2
18: Saneamiento	13 544	13 372	-3,3	64 486	53 473	-18,3
19: Vivienda y Desarrollo Urbano	968	491	-50,3	7 573	2 133	-72,3
20: Salud	8 295	3 981	-53,0	26 170	16 721	-37,1
21: Cultura y Deporte	2 948	4 153	38,0	22 466	22 444	-1,6
22: Educación	12 239	15 386	23,2	63 341	67 636	5,2
23: Protección Social	1 711	3 051	74,7	8 745	11 515	29,7
24: Previsión Social	52	0	-100,0	144	0	-100,0
TOTAL	86 051	90 025	2,5	541 786	385 665	-29,9
Gobierno Central	3 288	7 026	109,3	42 290	28 161	-34,4
Gobierno Regional Pasco	30 526	18 990	-39,1	173 368	79 331	-54,9
Gobiernos Locales	52 237	64 010	20,0	326 129	278 174	-16,0

1/ Gasto Devengado. Nivel de gasto que se asocia a la verificación del cumplimiento de las obligaciones, esto es la entrega del bien o prestación del servicio.

2/ Variación en términos reales.

Fuente: Ministerio de Economía y Finanzas - SIAF.

Elaboración: BCRP, Sucursal Huancayo.

GRÁFICO Nº 20
PARTICIPACIÓN DE LAS INVERSIONES
(ENERO - DICIEMBRE)



GRÁFICO Nº 21
EVOLUCIÓN DE LAS INVERSIONES PÚBLICAS
(Miles de nuevos soles)



Elaboración: BCRP, Sucursal Huancayo.

De los S/. 385,7 millones invertidos en lo que va del año, el 72,1 por ciento fue ejecutado por el conjunto de municipalidades, los que registran el mayor gasto en el último bimestre de cada año. Le sigue el gasto del Gobierno Regional, con 20,6 por ciento de participación.

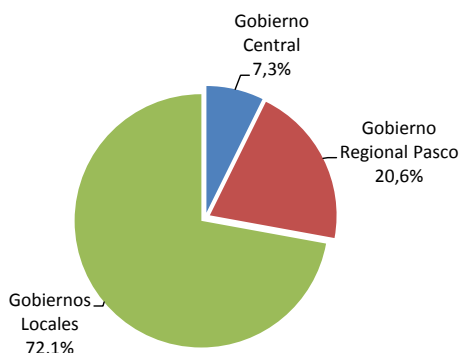
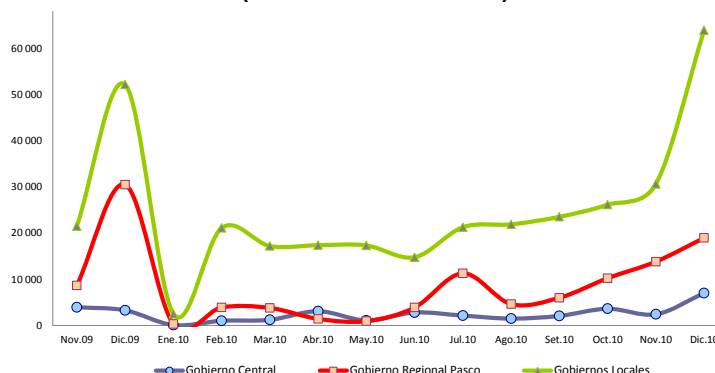
En el 2010, se observó que del total de inversión devengada, los 15 principales proyectos y/o programas fueron efectuados por los municipios, seguido del Gobierno Regional, principalmente en los sectores transporte (por pistas y veredas) y educación (en centros educativos).

CUADRO Nº 20
PRINCIPALES INVERSIONES DEL SECTOR PÚBLICO: ENERO – DICIEMBRE 2010
(Miles de nuevos soles)

PRINCIPALES PROYECTOS Y/O PROGRAMAS 1/	MONTO (Miles)	NIVEL GOBIERNO	SECTOR
Construcción de pistas y veredas	25 818	Gob. Local	Transporte
Mejoramiento de la carretera Yanahuanca - Cerro de Pasco	20 316	Gob. Regional	Transporte
Construcción de centros educativos	15 627	Gob. Local	Educación
Pavimentación de calles	13 667	Gob. Local	Transporte
Fortalecimiento institucional	12 564	Gob. Local	Planeamiento
Apoyo a la producción agropecuaria	9 257	Gob. Local	Agropecuaria
Mejoramiento de centros educativos	7 441	Gob. Local	Educación
Rehabilitación de la carretera Pte. Reither - Pte Paucartambo-Villa Rica	7 282	Gob. Central	Transporte
Implementación con mobiliario y materiales a inst. educativas del nivel primario	6 989	Gob. Regional	Educación
Construcción de centros de salud	5 219	Gob. Local	Salud
Construcción de trochas carrozables	4 556	Gob. Local	Transporte
Ampliación de sistema de abastecimiento de agua potable y desagüe	4 392	Gob. Local	Saneamiento
Construcción de locales comunales	4 354	Gob. Local	Protec. Social
Ampliación de mercado municipal	4 273	Gob. Local	Comercio
Construcción de complejos deportivos	4 080	Gob. Local	Cultura y Dep.
Resto	239 829		
TOTAL GASTO DEVENGADO EN INVERSIÓN PÚBLICA	385 665		

1/ Gasto Devengado. Nivel de gasto que se asocia a la verificación del cumplimiento de las obligaciones, esto es la entrega del bien o prestación del servicio.

Fuente: Ministerio de Economía y Finanzas - SIAF.

Elaboración: BCRP, Sucursal Huancayo.

IV. MONEDA Y CRÉDITO

4.1 Depósitos del Sistema Financiero

El total de depósitos del Sistema Financiero en diciembre totalizó S/. 355,8 millones, mayor en S/. 2,1 millones en términos nominales a lo captado en diciembre de 2009. En términos reales se redujo en 1,5 por ciento, debido a los menores recaudos del Banco de la Nación; no

obstante el crecimiento de las Entidades Bancarias e Instituciones de Microfinanzas. Del total captado por el Sistema Financiero, el 54,4 por ciento correspondió a las Empresas Bancarias y de Microfinanzas, y el resto (45,6 por ciento) al Banco de la Nación.

Depósitos en Empresas Bancarias y de Microfinanzas

Al término del mes, los saldos depositados en las Empresas Bancarias y de Microfinanzas totalizaron S/. 193,6 millones, mayor en S/. 37,3 millones (21,3 por ciento en términos reales), como respuesta de los mayores recaudos por las Empresas Bancarias, al incrementarse en S/. 27,7 millones (18,1 por ciento), y de las Entidades de Microfinanzas en S/. 9,6 millones (41,1 por ciento); explicado en el primer caso por su mayor presencia en el mercado; y en el segundo, por atractivas tasas de interés, principalmente para depósitos a plazo fijo y por CTS.

Por tipo de moneda, los depósitos en moneda nacional de las Empresas Bancarias y de Microfinanzas, que significaron el 81,1 por ciento del total, se incrementaron en S/. 42,2 millones (34,0 por ciento); en tanto que su par en moneda extranjera, con 18,9 por ciento del total, se redujo en S/. 4,9 millones (-13,6 por ciento). Con este resultado, el ratio de dolarización en los depósitos de las Empresas Bancarias y de Microfinanzas alcanzó 18,9 por ciento, menor en 7,6 puntos porcentuales respecto de lo registrado en diciembre de 2009.

Sin considerar al Banco de la Nación, las Empresas Bancarias captaron el 83,8 por ciento del total, explicando su participación por su mayor cobertura de mercado, seguido por las Cajas Municipales con 15,8 por ciento del mercado.

En julio pasado ingresó al mercado el Banco Financiero con una agencia. En diciembre de 2009, la Superintendencia de Banca y Seguros (SBS) registró como Financiera Confianza a la que hasta ese entonces fuera Edpyme Confianza, a partir del cual, Pasco no registra ninguna Edpyme.

CUADRO N° 21
DEPÓSITOS DEL SISTEMA FINANCIERO
(Miles de nuevos soles)

	DICIEMBRE		
	2009	2010	Var. % 1/
I. Empresas Bancarias	134 529	162 223	18,1
II. Instituciones de Microfinanzas	21 818	31 420	41,1
Empresas Financieras	827	851	0,8
Cajas Municipales	20 991	30 569	42,7
Empresas Bancarias y de Microfinanzas	156 347	193 643	21,3
En moneda nacional (M/N)	114 788	156 982	34,0
En moneda extranjera (ME)	41 559	36 661	-13,6
III. Banco de la Nación	197 378	162 171	-19,5
Total Sistema Financiero (I + II + III)	353 725	355 814	-1,5

1/ Variación en valores reales.

Fuente: Superintendencia de Banca y Seguros (SBS).

Elaboración: BCRP, Sucursal Huancayo.

GRÁFICO Nº 22
DEPÓSITOS EN LAS EMPRESAS BANCARIAS Y DE MICROFINANZAS
(Variaciones porcentuales reales 1/)

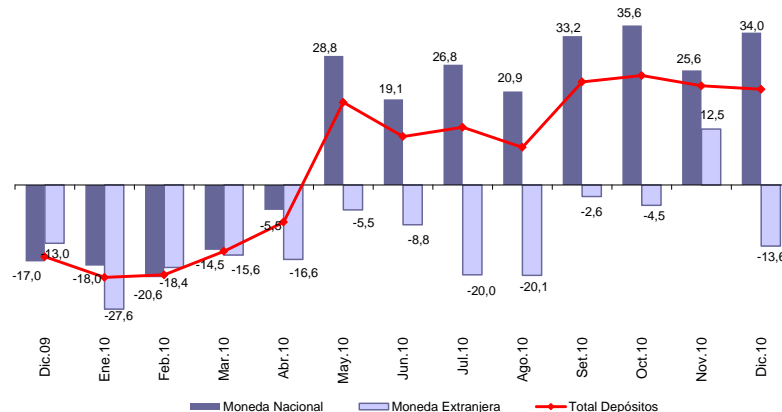

1/ Respecto a similar mes del año anterior.
Elaboración: BCRP, Sucursal Huancayo.

En las Empresas Bancarias y de Microfinanzas, los depósitos en ahorro representaron el 52,1 por ciento del total de captaciones, seguido de los depósitos a

plazo (29,4 por ciento). El mayor crecimiento se observó en los depósitos en ahorro (28,0 por ciento), seguido de los depósitos a la vista (23,4 por ciento).

CUADRO Nº 22
DEPÓSITOS POR TIPO SIN INCLUIR AL BANCO DE LA NACIÓN
(Miles de nuevos soles)

	DICIEMBRE		
	2009	2010	Var. % 1/
Depósitos a la Vista	28 431	35 823	23,4
Depósitos en Ahorro	77 271	100 936	28,0
Depósitos a Plazo	50 646	56 884	10,0
TOTAL	156 347	193 643	21,3

1/ Variación en valores reales.
Fuente: Superintendencia de Banca y Seguros (SBS).
Elaboración: BCRP, Sucursal Huancayo.

En el total de depósitos de las Empresas Bancarias y de Microfinanzas, destacó la participación del Banco Continental con 40,3

por ciento del mercado; en tanto que la menor participación recayó en el Banco Financiero (0,02 por ciento).

CUADRO Nº 23
PARTICIPACIÓN EN LOS DEPÓSITOS EN LAS EMPRESAS BANCARIAS Y MICROFINANCIERAS
(En porcentajes)

	DICIEMBRE		
	Miles de S/.	Mes	Acumulado
Continental	77 979	40,3	40,3
Crédito	69 277	35,8	76,0
CMAC Huancayo	25 868	13,4	89,4
Interbank	14 921	7,7	97,1
CMAC Maynas	4 701	2,4	99,5
CrediScotia	684	0,4	99,89
Financiera Confianza	167	0,09	99,98
Financiero	45	0,02	100,0
TOTAL	193 643	100,0	

Fuente: Superintendencia de Banca y Seguros (SBS)
Elaboración: BCRP, Sucursal Huancayo.

4.2. Crédito del Sistema Financiero

El total de créditos del Sistema Financiero en diciembre alcanzó S/. 246,8 millones, superior en S/. 45,6 millones (20,2 por ciento) que los saldos de diciembre de 2009, hecho que se explica por los mayores montos colocados por el Banco de la Nación, empresas Bancarias e

Instituciones de Microfinanzas. Del total de créditos del Sistema Financiero, el 90 por ciento correspondió a las Empresas Bancarias y de Microfinanzas, y el resto al Banco de la Nación (10 por ciento).

Crédito de las Empresas Bancarias y de Microfinanzas

En diciembre, los saldos colocados por las Empresas Bancarias y de Microfinanzas sumaron S/. 222,1 millones, superior en S/. 41,4 millones (20,4 por ciento en términos reales) que los saldos de diciembre de 2009, ante los mayores créditos concedidos por las Empresas Bancarias en S/. 22,5 millones (15,9 por ciento) y Entidades de Microfinanzas en S/. 18,9 millones (30,2 por ciento). En las microfinancieras, los préstamos de las Empresas Financieras crecieron en S/. 10,6 millones (51,3 por ciento) y de las Cajas Municipales en S/. 8,3 millones (19,3 por ciento).

Las Empresas Bancarias colocaron el 65,5 por ciento del total otorgado por las Empresas Bancarias y de Microfinanzas, explicando su participación por su mayor cobertura de mercado, seguido de las Cajas Municipales,

con 20,9 por ciento del mercado, y las Financieras con 13,6 por ciento de participación.

Por tipo de moneda, los créditos en moneda nacional de las Empresas Bancarias y de Microfinanzas que significaron el 79,7 por ciento del total, aumentaron en S/. 38,9 millones (25,5 por ciento de variación real); en tanto que su par en moneda extranjera con 20,3 por ciento de participación, creció en S/. 2,6 millones (3,9 por ciento). Con este resultado, el ratio de dolarización en los créditos de las Empresas Bancarias y de Microfinanzas alcanzó 20,3 por ciento, menor en 3,2 puntos porcentuales respecto de lo alcanzado en diciembre de 2009.

En julio pasado, ingresó al mercado el Banco Financiero con una agencia.

CUADRO Nº 24
CRÉDITO DEL SISTEMA FINANCIERO
(Miles de nuevos soles)

	DICIEMBRE		
	2009	2010	Var. % 1/
I. Empresas Bancarias	123 050	145 538	15,9
II. Instituciones de Microfinanzas	57 635	76 580	30,2
Empresas Financieras	19 508	30 132	51,3
Cajas Municipales	38 127	46 448	19,3
Edpymes	0	0	-
Empresas Bancarias y de Microfinanzas	180 686	222 118	20,4
En moneda nacional (M/N)	138 196	177 069	25,5
En moneda extranjera (ME)	42 490	45 048	3,9
III. Banco de la Nación 2/	20 540	24 680	17,7
Total Sistema Financiero (I+II+III)	201 226	246 798	20,2

1/ Variación en valores reales.

2/ Sólo considera los créditos de consumo. Preliminar en diciembre 2010.

Fuente: Superintendencia de Banca y Seguros (SBS).

Elaboración: BCRP, Sucursal Huancayo.

GRÁFICO Nº 23
CRÉDITO DE LAS EMPRESAS BANCARIAS Y DE MICROFINANZAS 1/
(Variaciones porcentuales reales 2/)

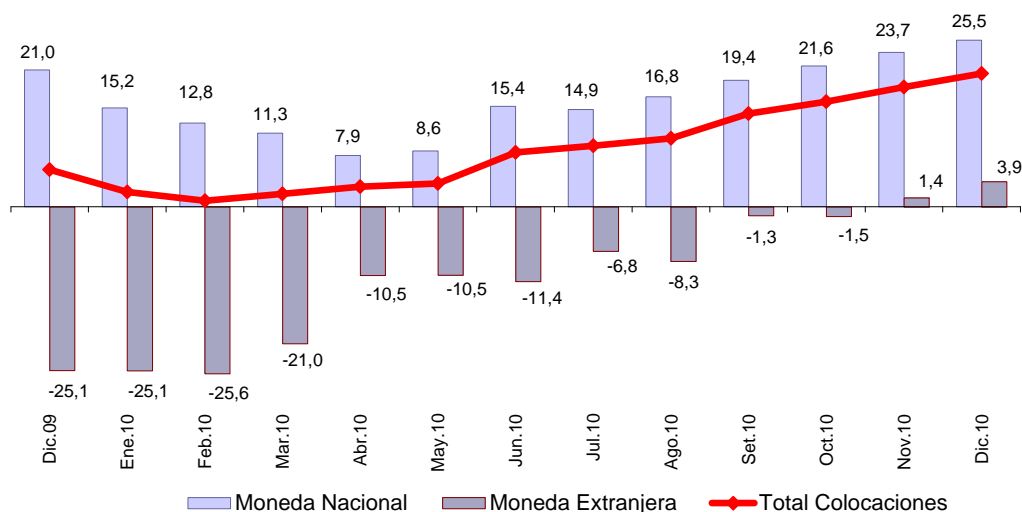

1/ Total Colocaciones sin incluir al Banco de la Nación.
 2/ Respecto a similar mes del año anterior.
 Fuente: Superintendencia de Banca y Seguros (SBS).
 Elaboración: BCRP, Sucursal Huancayo.

Los mayores saldos colocados correspondieron a los créditos para consumo (27,3 por ciento). El mayor incremento se observó en los créditos para consumo (55,0 por ciento del total) y créditos MES (43,9 por ciento) y MES (43,9 por ciento).

CUADRO Nº 25
CRÉDITO DE LAS EMPRESAS BANCARIAS Y
DE MICROFINANZAS POR TIPO 1/
(Miles de nuevos soles)

	Var. % 2/	Part. %
	Dic.10 / Dic.09	Diciembre 2010
Créditos Comerciales	-31,9	15,4
Créditos Consumo	55,0	50,6
Créditos Hipotecarios	6,0	6,8
Créditos MES 3/	43,9	27,3
TOTAL	20,4	100,0

1/ Sólo considera principales tipos de créditos.
 2/ Variación en valores reales.
 3/ Crédito a la pequeña y micro empresa.
 Fuente: Superintendencia de Banca y Seguros (SBS).
 Elaboración: BCRP, Sucursal Huancayo.

En el total de créditos de las Empresas Bancarias y de Microfinanzas, destacó la mayor participación del Banco Continental (37,6 por ciento), seguido del Banco de

Crédito (20,9 por ciento), en tanto que la menor participación recayó en Financiera Efectiva (0,5 por ciento) y la Financiera TFC (0,2 por ciento).

**CUADRO N° 26
PARTICIPACIÓN EN LOS CRÉDITOS DE LAS EMPRESAS
BANCARIAS Y DE MICROFINANZAS**

	DICIEMBRE		
	Miles de S/.	Mes	Acumulado
Continental	83 484	37,6	37,6
Crédito	46 440	20,9	58,5
CMAC Huancayo	39 307	17,7	76,2
Interbank	15 614	7,0	83,2
CrediScotia	14 583	6,6	89,8
Financiera Confianza	13 869	6,2	96,0
CMAC Maynas	7 141	3,2	99,2
Financiera Efectiva	1 154	0,5	99,8
Financiera TFC	525	0,2	100,0
Financiero	0	0,0	100,0
TOTAL	222 118	100,0	

Fuente: Superintendencia de Banca y Seguros (SBS)
Elaboración: BCRP, Sucursal Huancayo.

Al término del mes de diciembre, los saldos colocados (créditos) por las Empresas Bancarias y de Microfinanzas superan a las captaciones (depósitos) en S/. 28,5 millones, por lo cual el

ratio de intermediación financiera departamental (créditos/depósitos) fue de 1,15 puntos, menor en 0,01 puntos al ratio de diciembre de 2009 (1,16 puntos).

**GRÁFICO N° 24
DEPÓSITOS Y COLOCACIONES DEL SISTEMA FINANCIERO
SIN CONSIDERAR AL BANCO DE LA NACIÓN
(Miles de nuevos soles)**

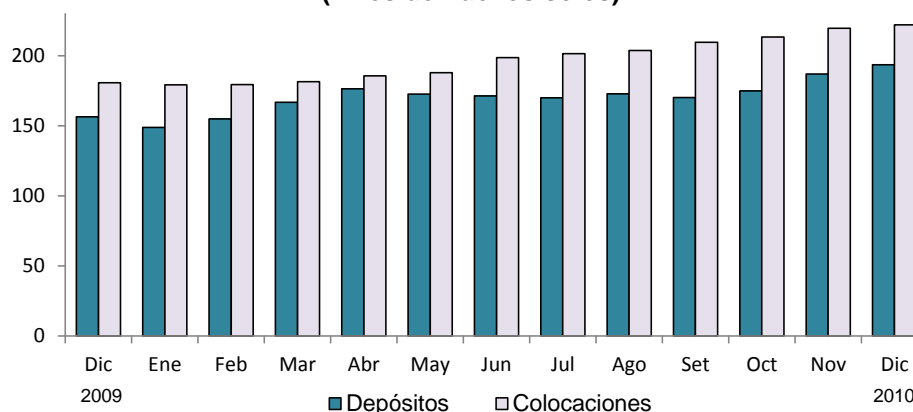

Elaboración: BCRP, Sucursal Huancayo.

De acuerdo a la SBS, la morosidad del sistema financiero departamental alcanzó 1,6 por ciento, menor en 0,9 puntos porcentuales respecto de su similar de diciembre de 2009. El mayor ratio de morosidad se observó en las Cajas Municipales

(3,6 por ciento), seguido de las Empresas Financieras (1,8 por ciento), observándose la menor morosidad en el Banco de la Nación (0,5 por ciento).

CUADRO Nº 27
MOROSIDAD EN EL SISTEMA FINANCIERO 1/
(En porcentaje de las colocaciones brutas)

	DICIEMBRE		Variación
	2009	2010 3/	
I. Empresas Bancarias	2,2	1,1	-1,1
II. Instituciones de Microfinanzas			
Empresas Financieras	2,4	1,8	-0,6
Cajas Municipales	3,8	3,6	-0,2
Edpymes	-	-	-
III. Banco de la Nación 2/	-	0,5	-
TOTAL	2,5	1,6	-0,9

1/ Morosidad = (créditos vencidos + créditos en cobranza judicial) / colocaciones brutas.

2/ Sólo considera los créditos de consumo.

3/ Preliminar

Fuente: Superintendencia de Banca y Seguros (SBS).

Elaboración: BCRP, Sucursal Huancayo.

4.3. Créditos al Sector Micro Financiero

En diciembre, el crédito otorgado por las Instituciones de Microfinanzas totalizó S/. 76,6 millones, lo que representó un incremento de S/. 18,9 millones (30,2 por ciento de variación real). Los créditos fueron canalizados principalmente por la Caja Huancayo, seguido de las Financieras CrediScotia y Confianza.

CUADRO Nº 28
CRÉDITO DE LAS INSTITUCIONES DE MICROFINANZAS
(Miles de nuevos soles)

INSTITUCIONES	DICIEMBRE		
	2009	2010	Var. % 1/
CMAC Huancayo	32 063	39 307	20,1
Financiera CrediScotia	9 711	14 583	47,1
Financiera Confianza	9 331	13 869	45,6
CMAC Maynas	6 065	7 141	15,4
Financiera Efectiva	0	1 154	-
Financiera TFC	466	525	10,4
Edpyme Confianza	0		-
TOTAL	57 635	76 580	30,2

1/ Variación en términos reales.

Fuente: Superintendencia de Banca y Seguros (SBS)

Elaboración: BCRP, Sucursal Huancayo.

INFORMACIÓN ESTADÍSTICA

ANEXO 1

PASCO: PRODUCCIÓN AGROPECUARIA
(T.M.)

CULTIVOS	2 009		2 010												ENE- DIC	CULTIVOS
	ENE- DIC	DIC	ENE	FEB	MAR	ABR	MAY	JUN	JUL	AGO	SET	OCT	NOV	DIC		
TOTAL AGRÍCOLA	551 974	37 465	53 259	52 475	60 273	66 487	61 665	63 512	49 781	43 190	45 990	42 094	43 546	45 135	627 405	TOTAL AGRÍCOLA
Consumo Humano	307 234	17 359	26 716	26 882	35 914	36 852	30 691	30 957	20 658	12 272	16 757	14 818	16 901	19 265	288 684	Consumo Humano
Arroz Cáscara	3 333	443	782	513	249	181	48	0	158	345	98	10	5	488	2 875,8	Arroz Cáscara
Arveja Grano Verde	1 687	0	0	0	0	240	417	456	376	124	0	0	0	0	1 612,5	Arveja Grano Verde
Caigua	309	35	34	28	35	28	36	37	37	36	33	49	37	23	410,8	Caigua
Cebada Grano	400	0	0	0	0	0	0	23	369	0	0	0	0	0	392,4	Cebada Grano
Frejol Grano Seco	732	33	47	14	11	24	31	143	117	102	95	64	7	72	726,7	Frejol Grano Seco
Granadilla	7 215	694	509	694	655	738	575	659	878	769	751	688	981	855	8 750,8	Granadilla
Haba Grano Verde	3 558	0	288	256	243	678	441	248	16	0	72	40	16	0	2 297,7	Haba Grano Verde
Haba Grano Seco	1 180	0	0	0	0	0	30	450	439	0	0	0	0	0	918,8	Haba Grano Seco
Maiz Amiláceo	1 619	0	0	0	0	0	54	592	982	5	0	0	0	0	1 632,8	Maiz Amiláceo
Maiz Choclo	6 534	0	0	0	248	760	4 617	792	0	0	0	0	10	0	6 427,3	Maiz Choclo
Mandarina	294	0	0	0	11	22	134	98	70	26	0	13	0	12	385,5	Mandarina
Naranja + Tangelo	2 080	0	0	0	140	280	480	605	293	34	14	18	26	17	1 887,4	Naranja + Tangelo
Oca	4 918	0	0	0	0	192	461	2 953	148	0	0	0	0	0	3 754,2	Oca
Olucuco	4 856	0	0	0	0	315	795	3 000	451	59	0	0	0	0	4 610,9	Olucuco
Ralto	1 661	106	195	318	442	326	154	128	71	20	25	21	63	120	1 882,1	Ralto
Papa	112 311	2 984	12 655	13 815	21 576	18 234	11 771	7 500	3 267	593	1 522	621	1 272	3 540	96 365,9	Papa
Papaya	882	101	70	50	23	70	60	61	61	91	82	73	93	70	803,8	Papaya
Piña	3 028	226	290	249	258	308	322	176	215	206	266	151	208	178	2 825,8	Piña
Plátano	88 480	7 404	7 828	7 916	8 008	8 315	5 696	7 432	7 490	5 022	8 304	8 041	8 162	8 591	90 804,8	Plátano
Trigo	267	0	0	0	0	0	0	541	0	0	0	0	0	0	541,3	Trigo
Yuca	53 410	4 740	3 742	2 539	3 229	5 110	3 783	4 390	3 090	4 320	5 028	4 783	5 612	4 962	50 587,6	Yuca
Zapallo	4 619	475	185	362	337	403	358	440	542	440	372	136	302	220	4 096,5	Zapallo
Otros Consumo Humano	3 881	118	91	131	450	630	449	774	1 047	90	96	111	108	116	4 092,3	Otros Consumo Humano
Consumo Industrial	26 657	1 415	2 021	2 292	1 096	1 080	2 153	3 741	3 200	2 476	1 730	1 015	801	1 982	23 587	Consumo Industrial
Algodón	0	0	0	0	0	0	0	0	0	0	0	0	0	0	0,0	Algodón
Achiote	1 177	0	0	0	0	0	0	0	104	269	556	229	4	2	1 163,9	Achiote
Cacao	202	15	7	3	5	4	8	7	29	36	30	31	36	58	253,1	Cacao
Café	5 818	0	0	0	5	151	1 300	3 071	1 713	462	5	0	0	0	6 706,0	Café
Maiz Amarillo Duro	8 281	660	1 220	1 429	452	89	13	26	743	960	378	62	49	749	6 168,5	Maiz Amarillo Duro
Pijuayo	4 054	432	235	310	267	315	130	90	55	270	253	194	234	580	2 933,0	Pijuayo
Rocoto	6 952	283	560	531	367	521	682	548	526	454	508	500	435	545	6 175,2	Rocoto
Yacon	173	25	0	20	0	0	20	0	30	25	0	0	44	48	187,0	Yacon
Consumo Animal	218 084	18 691	24 521	23 300	23 263	28 554	28 821	28 814	25 923	28 443	27 504	26 260	25 844	23 888	315 135	Consumo Animal
Alfalfa	1 603	134	128	112	187	187	177	187	342	329	234	65	82	86	2 115,8	Alfalfa
Avena Forrajera	1 147	0	0	0	0	0	205	168	396	260	242	109	0	0	1 379,4	Avena Forrajera
Pasto Braquearia	119 569	10 878	16 370	15 000	14 580	19 850	19 980	18 580	15 760	17 760	17 985	16 905	16 620	14 664	204 054,0	Pasto Braquearia
Pasto Dactylis	2 920	249	200	236	291	265	480	591	353	395	247	167	113	115	3 452,8	Pasto Dactylis
Rye Grass	3 497	282	191	255	344	328	636	652	383	464	234	180	161	94	3 922,1	Rye Grass
Pasto Setaria	88 302	7 078	7 570	7 570	7 740	7 790	7 100	8 395	8 550	9 027	8 507	8 778	8 820	8 855	98 701,5	Pasto Setaria
Trebol	1 045	70	62	127	120	135	242	242	140	207	56	56	48	74	1 509,6	Trebol
TOTAL PECUARIO	27 557,5	2 333,8	2 749,5	2 632,5	2 351,6	2 174,3	2 193,3	2 197,7	2 161,0	2 100,9	2 039,0	2 121,1	2 311,1	2 278,5	27 310,5	TOTAL PECUARIO
Carne	8 310,9	807,0	617,3	654,7	643,2	665,3	692,7	737,2	712,0	724,3	635,8	656,5	716,7	759,6	8 215,2	Carne
Carne de Alpaca	159,8	17,6	9,5	10,5	10,6	11,5	12,8	13,1	12,7	13,0	13,2	13,8	15,7	17,2	153,5	Carne de Alpaca
Carne de Ave	165,2	15,3	12,2	13,0	12,2	12,5	12,7	15,0	14,6	15,8	13,9	14,3	14,3	15,6	166,2	Carne de Ave
Carne de Caprino	21,1	2,1	1,0	1,4	1,3	1,5	1,8	2,0	2,0	1,8	2,2	2,6	2,9	2,9	22,6	Carne de Caprino
Carne de Llama	89,8	10,7	5,7	6,6	6,9	6,6	6,9	7,2	7,9	7,9	6,5	7,6	9,3	9,6	88,7	Carne de Llama
Carne de Ovino	2 064,2	190,9	144,4	156,4	158,3	174,4	189,3	188,0	173,0	147,6	106,8	118,2	147,9	154,2	1 858,5	Carne de Ovino
Carne de Porcino	2 186,7	210,1	163,2	172,2	173,4	177,9	183,1	179,0	177,8	187,6	182,1	188,3	202,6	234,1	2 221,3	Carne de Porcino
Carne de Vacuno	3 624,2	360,1	281,2	294,6	280,5	281,0	286,0	332,9	323,9	350,3	311,5	312,2	324,3	326,0	3 704,5	Carne de Vacuno
Leche	17 947,6	1 491,9	1 563,4	1 443,4	1 492,7	1 506,2	1 497,9	1 457,6	1 446,0	1 373,6	1 400,2	1 458,1	1 522,7	1 486,6	17 648,3	Leche
Huevos	34,2	3,1	2,5	2,5	2,7	2,8	2,8	2,9	3,0	3,0	3,0	3,0	3,1	3,5	34,8	Huevos
Lana de Ovino	1 161,8	0,0	566,2	531,9	213,1	0,0	0,0	0,0	0,0	0,0	0,0	0,0	0,0	0,0	1 311,1	Lana de Ovino
Fibra	103,0	31,8	0,0	0,0	0,0	0,0	0,0	0,0	0,0	0,0	0,0	0,0	3,5	68,7	101,0	Fibra
Fibra de Alpaca	77,1	23,9	0,0	0,0	0,0	0,0	0,0	0,0	0,0	0,0	0,0	0,0	3,5	63,1	89,4	Fibra de Alpaca
Fibra de Llama	25,9	8,0	0,0	0,0	0,0	0,0	0,0	0,0	0,0	0,0	0,0	0,0	5,6	11,7	11,7	Fibra de Llama

Fuente: Dirección Regional de Agricultura - Pasco.
Elaboración: BCRP, Sucursal Huancayo.

ANEXO 2

PASCO: SUPERFICIE SEMBRADA
(En hectáreas)

CULTIVOS	2009-2010									2010-2011					CULTIVOS		
	AGO - DIC	DIC	ENE	FEB	MAR	ABR	MAY	JUN	JUL	AGO	SET	OCT	NOV	DIC		AGO - DIC	
CONSUMO HUMANO	19 011	542	691	469	759	989	869	741	804	5 443	6 922	4 373	1 717	712	19 167	CONSUMO HUMANO	
Arroz Cáscara	1 430	70	35	105	230	90	20	15	10	385	710	505	110	220	1 930	Arroz Cáscara	
Arveja Grano Verde	110	0	25	52	145	60	0	0	0	10	49	25	0	0	84	Arveja Grano Verde	
Caigua	23	5	3	8	4	4	2	5	5	2	5	5	8	3	23	Caigua	
Cebada Grano	6	6	212	26	0	0	0	0	0	0	0	0	4	29	33	Cebada Grano	
Frejol Grano Seco	164	0	0	12	41	127	104	18	12	50	108	85	16	0	259	Frejol Grano Seco	
Granadilla	199	36	30	35	24	36	35	31	17	0	28	15	37	30	110	Granadilla	
Haba Grano Verde	406	0	0	0	12	4	0	0	0	88	201	100	5	0	394	Haba Grano Verde	
Haba Grano Seco	592	0	0	0	0	0	0	0	0	150	370	155	7	0	682	Haba Grano Seco	
Maíz Amiláceo	1 264	0	0	0	0	0	0	0	0	112	421	546	87	0	1 166	Maíz Amiláceo	
Maíz Choclo	590	0	0	0	0	0	0	0	0	57	302	178	59	6	602	Maíz Choclo	
Mandarina	0	0	0	0	0	0	0	0	0	0	0	0	0	0	0	0	Mandarina
Naranja + tangelo	0	0	0	0	0	0	0	0	0	0	0	0	0	0	0	0	Naranja + tangelo
Oca	523	0	0	0	0	0	0	0	0	179	212	29	0	0	420	Oca	
Olluco	645	0	0	0	0	0	0	0	0	399	306	43	0	0	748	Olluco	
Palto	1	0	1	0	0	0	0	0	0	0	0	0	0	4	4	Palto	
Papa	9 265	2	0	53	179	108	13	86	376	3 290	3 070	1 612	381	3	8 356	Papa	
Papaya	0	0	1	2	0	0	0	0	0	0	0	2	5	2	9	Papaya	
Piña	2	2	0	13	5	0	0	0	0	0	0	1	3	2	6	Piña	
Plátano	518	95	44	61	65	45	43	45	30	20	26	98	78	75	297	Plátano	
Trigo	89	89	254	30	0	0	0	0	0	0	0	0	0	72	72	Trigo	
Yuca	2 340	71	48	15	35	491	639	510	327	604	931	828	674	117	3 154	Yuca	
Zapallo	167	13	0	8	11	18	9	26	20	35	52	20	15	1	123	Zapallo	
Otros Consumo Humano	677	153	38	49	8	6	4	5	7	62	131	126	228	148	695	Otros Consumo Humano	
CONSUMO INDUSTRIAL	2 653	79	1 007	507	635	283	51	22	16	668	1 247	1 013	445	106	3 479	CONSUMO INDUSTRIAL	
Algodón	0	0	0	0	0	0	0	0	0	0	0	0	0	0	0	0	Algodón
Achiote	0	0	1 000	0	22	0	0	0	0	0	40	60	0	0	100	Achiote	
Cacao	57	57	6	2	0	0	0	0	0	0	0	5	4	4	13	Cacao	
Café	0	0	1	10	0	0	0	0	0	5	0	30	150	90	275	Café	
Maíz Amarillo Duro	2 496	0	0	495	610	270	41	22	16	663	1 207	904	282	0	3 056	Maíz Amarillo Duro	
Pijuayo	0	0	0	0	0	0	0	0	0	0	0	0	0	0	0	Pijuayo	
Rocoto	100	22	0	0	0	10	9	0	0	0	0	14	9	12	35	Rocoto	
Yacon	0	0	0	0	3	3	1	0	0	0	0	0	0	0	0	0	Yacon
CONSUMO ANIMAL	410	76	14	0	0	0	0	0	0	0	970	1 245	1 307	1 132	4 654	CONSUMO ANIMAL	
Alfalfa	117	0	0	0	0	0	0	0	0	0	0	0	0	0	0	0	Alfalfa
Avena Forrajera	124	41	5	0	0	0	0	0	0	0	0	10	37	32	79	Avena Forrajera	
Braquearia	0	0	0	0	0	0	0	0	0	0	670	935	950	790	3 345	Braquearia	
Dactylis	58	15	3	0	0	0	0	0	0	0	0	0	0	0	0	0	Dactylis
Rye Grass	66	17	3	0	0	0	0	0	0	0	0	0	0	0	0	0	Rye Grass
Setarea	0	0	0	0	0	0	0	0	0	0	300	300	320	310	1 230	Setarea	
Trebol	45	3	3	0	0	0	0	0	0	0	0	0	0	0	0	0	Trebol
TOTAL	22 074	697	1 712	976	1 394	1 272	920	763	820	6 111	9 139	6 631	3 469	1 950	27 300	TOTAL	

Fuente: Dirección Regional de Agricultura - Pasco.

Elaboración: BCRP, Sucursal Huancayo.

ANEXO 3

PASCO: SUPERFICIE COSECHADA
(En hectáreas)

CULTIVOS	2 009		2 010												CULTIVOS	
	ENE - DIC	DIC	ENE	FEB	MAR	ABR	MAY	JUN	JUL	AGO	SET	OCT	NOV	DIC		ENE - DIC
CONSUMO HUMANO	34 083	13 374	1 960	1 938	2 897	3 132	2 663	3 547	2 876	791	777	548	631	10 800	32 560	CONSUMO HUMANO
Arroz Cáscara	2 237	295	520	340	165	115	30	0	105	230	85	25	12	333	1 960	Arroz Cáscara
Arveja Grano Verde	400	0	0	0	0	60	99	108	94	31	0	0	0	0	392	Arveja Grano Verde
Caigua	49	5	5	4	5	4	5	5	5	5	5	7	5	3	58	Caigua
Cebada Grano	240	0	0	0	0	0	0	13	231	0	0	0	0	0	244	Cebada Grano
Frejol Grano Seco	514	22	31	9	8	17	22	98	79	68	61	41	4	48	486	Frejol Grano Seco
Granadilla	1 430	1 430	0	0	0	0	0	0	0	0	0	0	0	1 298	1 298	Granadilla
Haba Grano Verde	596	0	36	32	41	143	117	35	2	0	9	5	2	0	422	Haba Grano Verde
Haba Grano Seco	685	0	0	0	0	0	15	335	242	0	0	0	0	0	592	Haba Grano Seco
Maíz Amiláceo	1 201	0	0	0	0	0	35	412	812	5	0	0	0	0	1 264	Maíz Amiláceo
Maíz Choclo	517	0	0	0	43	139	357	51	0	0	0	0	1	0	591	Maíz Choclo
Mandarina	38	38	0	0	0	0	0	0	0	0	0	0	0	37	37	Mandarina
Naranja + tangelo	230	230	0	0	0	0	0	0	0	0	0	0	0	173	173	Naranja + tangelo
Oca	697	0	0	0	0	24	74	410	15	0	0	0	0	0	523	Oca
Olluco	659	0	0	0	0	35	122	439	44	5	0	0	0	0	645	Olluco
Paito	247	247	0	0	0	0	0	0	0	0	0	0	0	253	253	Paito
Papa	8 525	211	1 048	1 320	2 327	2 117	1 388	966	252	61	177	63	123	333	10 175	Papa
Papaya	74	74	0	0	0	0	0	0	0	0	0	0	0	58	58	Papaya
Piña	264	264	0	0	0	0	0	0	0	0	0	0	0	234	234	Piña
Plátano	10 059	10 059	0	0	0	0	0	0	0	0	0	0	0	7 483	7 483	Plátano
Trigo	206	0	0	0	0	0	0	0	373	0	0	0	0	0	373	Trigo
Yuca	4 455	390	306	206	265	423	312	363	255	358	417	397	465	412	4 179	Yuca
Zapallo	235	19	10	19	19	23	19	20	54	22	17	6	14	11	234	Zapallo
Otros C. Humano	525	90	4	8	24	32	68	292	313	6	6	4	5	124	886	Otros C. Humano
CONSUMO INDUSTRIAL	15 989	10 837	813	941	300	58	10	17	496	639	243	35	29	10 580	14 161	CONSUMO INDUSTRIAL
Algodón	34	34	0	0	0	0	0	0	0	0	0	0	0	34	34	Algodón
Achiote	1 012	1 012	0	0	0	0	0	0	0	0	0	0	0	1 008	1 008	Achiote
Cacao	266	266	0	0	0	0	0	0	0	0	0	0	0	262	262	Cacao
Café	7 814	7 814	0	0	0	0	0	0	0	0	0	0	0	7 710	7 710	Café
Maíz Amarillo Duro	5 584	440	813	940	300	58	9	17	495	638	243	35	27	496	4 071	Maíz Amarillo Duro
Pijuayo	708	708	0	0	0	0	0	0	0	0	0	0	0	573	573	Pijuayo
Rocoto	562	562	0	0	0	0	0	0	0	0	0	0	0	495	495	Rocoto
Yacon	9	1	0	1	0	0	1	0	1	1	0	0	2	2	8	Yacon
CONSUMO ANIMAL	56 264	56 130	0	0	0	0	18	15	35	25	25	11	0	54 489	54 618	CONSUMO ANIMAL
Alfalfa	76	76	0	0	0	0	0	0	0	0	0	0	0	191	191	Alfalfa
Avena Forrajera	134	0	0	0	0	0	18	15	35	25	25	11	0	0	129	Avena Forrajera
Pasto Braquearia	35 315	35 315	0	0	0	0	0	0	0	0	0	0	0	35 315	35 315	Braquearia
Pasto Dactylis	279	279	0	0	0	0	0	0	0	0	0	0	0	332	332	Dactylis
Rye Grass	324	324	0	0	0	0	0	0	0	0	0	0	0	379	379	Rye Grass
Pasto Setarea	20 047	20 047	0	0	0	0	0	0	0	0	0	0	0	18 167	18 167	Setarea
Trebol	89	89	0	0	0	0	0	0	0	0	0	0	0	105	105	Trebol
TOTAL	106 336	80 341	2 773	2 879	3 197	3 190	2 691	3 579	3 407	1 455	1 045	594	660	75 869	101 339	TOTAL

Fuente: Dirección Regional de Agricultura - Pasco.

Elaboración: BCRP, Sucursal Huancayo.

ANEXO 4

PASCO: PRODUCCIÓN MINERA METÁLICA

(Contenido fino)

Producción Metálica Concentración	2 009		2 010												Producción Metálica Concentración	
	ENE - DIC	DIC	ENE	FEB	MAR	ABR	MAY	JUN	JUL	AGO	SET	OCT	NOV	DIC		ENE - DIC
COBRE (TMF)	21 090	1 513	1 697	1 608	2 001	1 994	2 267	1 983	1 512	1 626	1 625	3 989	4 247	4 662	29 211	COBRE (TMF)
PLOMO (TMF)	127 720	10 276	8 856	8 515	9 214	8 150	8 142	9 154	8 515	8 471	7 727	5 937	6 056	5 659	94 396	PLOMO (TMF)
ZINC (TMF)	424 749	36 648	35 484	32 992	32 655	31 275	31 755	33 704	33 411	34 238	32 143	28 144	26 324	26 800	378 926	ZINC (TMF)
ORO (Grs.f)	2 156 531	149 524	135 815	80 486	143 745	90 461	89 391	83 800	71 855	97 494	103 428	173 179	156 690	175 389	1 401 733	ORO (Grs.f)
PLATA (Kg.f)	976 506	67 224	63 903	58 685	62 405	66 660	67 178	81 445	74 639	80 680	66 847	63 986	67 045	78 290	831 764	PLATA (Kg.f)

Fuente: DGM/Estadística Minera

Elaboración: BCRP, Sucursal Huancayo.

ANEXO 5

**PASCO: PRODUCCIÓN Y VENTA DE OXIDO DE CALCIO
(Toneladas)**

	2 009		2 010													
	ENE - DIC	DIC	ENE	FEB	MAR	ABR	MAY	JUN	JUL	AGO	SET	OCT	NOV	DIC	ENE - DIC	
Producción	45 157	6 417	6 434	1 986	4 267	3 760	2 385	3 256	1 560	3 850	1 750	1 283	2 563	5 589	38 684	Producción
Venta	47 857	2 434	4 595	2 454	4 529	3 732	4 125	4 105	1 990	2 580	3 870	3 789	2 736	2 356	40 861	Venta

1/ Preliminar

Fuente: Produce - Pasco

Elaboración: BCRP, Sucursal Huancayo.

ANEXO 6

**PASCO: PRODUCCIÓN DE OXIDO DE CALCIO
(Variación porcentual real 1/)**

2 009		2 010												
ENE - DIC	DIC	ENE	FEB	MAR	ABR	MAY	JUN	JUL	AGO	SET	OCT	NOV	DIC1/	ENE - DIC
-23,1	88,0	42,4	-66,2	-15,0	-8,8	-11,0	-2,7	-8,1	-25,7	-7,6	-12,1	-12,9	-12,9	-14,3

1/ Preliminar

Fuente: Produce - Pasco

Elaboración: BCRP, Sucursal Huancayo.

ANEXO 7

PASCO: PRODUCCIÓN DE ENERGÍA ELÉCTRICA
(EN MW.h)

EMPRESA GENERADORA	2 009		2 010												EMPRESA GENERADORA	
	ENE - DIC	DIC	ENE	FEB	MAR	ABR	MAY	JUN	JUL	AGO	SET	OCT	NOV	DIC		ENE - DIC
ELECTROCENTRO	3 411	318	231	256	305	314	347	337	347	351	317	360	340	353	3 858	ELECTROCENTRO
C.H. POZUZO	3 411	318	231	256	305	314	347	337	347	351	317	360	340	353	3 858	C.H. POZUZO
ENERSUR	821 723	73 698	81 692	80 278	89 296	70 740	55 783	38 505	32 999	33 778	33 588	42 706	52 587	80 636	692 588	ENERSUR
C.H. YUNCAN	821 723	73 698	81 692	80 278	89 296	70 740	55 783	38 505	32 999	33 778	33 588	42 706	52 587	80 636	692 588	C.H. YUNCAN
TOTAL	825 134	74 016	81 923	80 534	89 601	71 054	56 129	38 842	33 347	34 129	33 904	43 066	52 927	80 990	696 446	TOTAL

C.H. Central Hidráulica

C.T. Central Térmica

Fuente: OSINERGM IN

Elaboración: BCRP, Sucursal Huancayo.

ANEXO 8

PASCO: INDICADORES DE OCUPABILIDAD EN ESTABLECIMIENTOS DE HOSPEDAJE COLECTIVO - TODAS LAS CATEGORÍAS

Indicadores	2009		2010												Indicadores	
	ENE- DIC	DIC	ENE	FEB	MAR	ABR	MAY	JUN	JUL	AGO	SET	OCT	NOV	DIC		ENE- DIC
Total de Arribos	156 032	13 343	12 668	12 050	13 500	13 842	16 227	15 291	18 260	18 020	15 294	15 743	15 580	15 287	181 762	Total de Arribos
Nacionales	154 711	13 299	12 591	12 007	13 445	13 729	16 096	15 211	18 049	17 806	15 138	15 616	15 518	15 156	180 362	Nacionales
Extranjeros	1 321	44	77	43	55	113	131	80	211	214	156	127	62	131	1 400	Extranjeros
Total de Pernoctaciones	199 665	16 283	18 326	14 934	18 104	18 355	20 234	20 315	26 151	25 454	21 943	23 637	22 242	20 571	250 266	Total de Pernoctaciones
Nacionales	196 988	16 147	18 180	14 843	18 009	18 118	19 992	20 133	25 662	24 958	21 626	23 375	22 073	20 283	247 252	Nacionales
Extranjeros	2 677	136	146	91	95	237	242	182	489	496	317	262	169	288	3 014	Extranjeros
Permanencia Promedio (días)	1,3	1,2	1,5	1,2	1,3	1,4	1,3	1,4	1,5	1,4	1,5	1,5	1,5	1,4	1,4	Permanencia Promedio (días)
Nacionales	1,3	1,2	1,5	1,2	1,3	1,4	1,3	1,4	1,4	1,4	1,5	1,5	1,5	1,4	1,4	Nacionales
Extranjeros	2,0	3,0	1,8	2,1	1,6	2,2	1,8	3,0	2,5	2,2	1,9	1,9	2,6	2,2	2,1	Extranjeros
Oferta Promedio																Oferta Promedio
Número de establecimiento	166	172	179	180	180	182	183	184	188	190	190	190	190	190	186	Número de establecimiento
Número de habitaciones	2 110	2 230	2 369	2 359	2 379	2 425	2 361	2 378	2 464	2 468	2 500	2 491	2 496	2 487	2 431	Número de habitaciones
Número de plazas-cama	3 349	3 559	3 773	3 783	3 814	3 883	3 799	3 848	4 000	4 012	4 037	4 027	3 996	3 980	3 913	Número de plazas-cama
Indicadores Promedios																Indicadores Promedios
Tasa Neta de Ocupación de Habitaciones (%) 1/	20,2	20,1	20,9	18,7	18,7	19,2	22,0	22,8	28,4	26,8	23,5	24,0	23,8	20,7	22,5	Tasa Neta de Ocupación de Habitaciones (%) 1/
Tasa Neta de Ocupación de Camas (%) 2/	16,2	14,8	15,6	14,0	15,3	15,6	17,0	17,4	21,1	20,7	18,1	19,3	18,6	16,9	17,5	Tasa Neta de Ocupación de Camas (%) 2/
Total Empleo Promedio	386	427	373	368	372	390	435	415	448	451	456	457	453	450	422	Total Empleo Promedio

1/ TNOH = (Total de habitaciones ocupadas)*100 / (Total de habitaciones disponibles * n° de noches en el mes).

2/ TNOC = (Total de pernoctaciones)*100 / (Total de plazas-camas disponibles * n° de noches en el mes).

Fuente: MINCETUR, www.mincetur.gob.pe

Elaboración: BCRP, Sucursal Huancayo.

ANEXO 9

PASCO: EXPORTACIONES FOB POR GRUPO DE PRODUCTOS 1/
(MILES US\$)

TIPO	2 009		2 010												TIPO	
	ENE - DIC	DIC	ENE	FEB	MAR	ABR	MAY	JUN	JUL	AGO	SET	OCT	NOV	DIC		ENE - DIC
Productos Tradicionales	759 589	79 803	85 790	52 737	90 112	86 838	85 071	92 602	44 662	82 575	72 382	117 369	93 612	164 813	1 068 563	Productos Tradicionales
Agropecuario	2 801	0	0	38	42	0	0	452	1 209	618	552	876	188	178	4 153	Agropecuario
Minero	756 788	79 803	85 790	52 698	90 070	86 838	85 071	92 151	43 454	81 957	71 830	116 493	93 424	164 634	1 064 410	Minero
Productos No Tradicionales	4	0	7	360	0	0	0	0	0	51	142	71	27	15	674	Productos No Tradicionales
Agropecuarios	3	0	0	5	0	0	0	0	0	46	142	14	27	13	247	Agropecuarios
Textil	0	0	0	0	0	0	0	0	0	0	0	0	0	0	0	Textil
Maderas y papeles, y sus manuf.	0	0	0	0	0	0	0	0	0	0	0	0	0	0	0	Maderas y papeles, y sus manuf.
Químicos	0	0	0	0	0	0	0	0	0	5	0	57	0	2	64	Químicos
Minerales no metálicos	0	0	0	0	0	0	0	0	0	0	0	0	0	0	0	Minerales no metálicos
Sidero - Metalúrgicos y joyería	0	0	0	0	0	0	0	0	0	0	0	0	0	0	0	Sidero - Metalúrgicos y joyería
Metal - Mecánicos	1	0	7	356	0	0	0	0	0	0	0	0	0	0	363	Metal - Mecánicos
Otros No Tradicionales	0	0	0	0	0	0	0	0	0	0	0	0	0	0	0	Otros No Tradicionales
TOTAL EXPORTACIONES	759 593	79 803	85 798	53 097	90 112	86 838	85 071	92 602	44 662	82 626	72 524	117 440	93 638	164 828	1 069 236	TOTAL EXPORTACIONES

1/ Cifras Preliminares.

Fuente: SUNAT. www.sunat.gob.pe

Elaboración: BCRP, Sucursal Huancayo.

ANEXO 10

PASCO: EXPORTACIONES FOB DE PRODUCTOS TRADICIONALES 1/
(MILES US\$)

TIPO	2 009		2 010												TIPO	
	ENE- DIC	DIC	ENE	FEB	MAR	ABR	MAY	JUN	JUL	AGO	SET	OCT	NOV	DIC		ENE- DIC
AGROPECUARIO	2 801	0	0	38	42	0	0	452	1 209	618	552	876	188	178	4 153	AGROPECUARIO
Café																
Volúmen (TM)	842	0	0	0	0	0	0	133	361	171	152	194	47	19	1 075	Café
Valor (Miles US\$)	2 458	0	0	0	0	0	0	405	1 209	547	552	744	188	84	3 729	Valor (Miles US\$)
Lana																
Volúmen (TM)	245	0	0	25	25	0	0	25	0	51	0	73	0	48	247	Lana
Valor (Miles US\$)	343	0	0	38	42	0	0	47	0	71	0	132	0	94	424	Valor (Miles US\$)
MINEROS	756 788	79 803	85 790	52 698	90 070	86 838	85 071	92 151	43 454	81 957	71 830	116 493	93 424	164 634	1 064 410	MINEROS
Plata																
Volúmen (TM)	0	0	0	0	0	0	0	0	0	0	0	0	0	0	0	Plata
Valor (Miles US\$)	0	0	0	0	0	0	0	0	0	0	0	0	0	0	0	Valor (Miles US\$)
Cobre																
Volúmen (TM)	90 353	1 310	6 872	209	4 667	11 097	9 612	8 026	807	8 789	3 825	5 750	10 691	24 122	94 467	Cobre
Valor (Miles US\$)	139 261	3 282	14 581	407	11 204	22 641	17 435	17 049	1 289	18 001	10 077	14 326	21 953	52 412	201 375	Valor (Miles US\$)
Plomo																
Volúmen (TM)	175 038	17 082	15 581	14 109	22 191	12 294	17 829	16 001	9 549	17 127	20 538	26 513	16 735	17 578	206 046	Plomo
Valor (Miles US\$)	309 224	33 269	42 214	26 358	52 090	23 462	40 555	40 599	17 716	34 227	49 787	68 339	54 490	51 152	500 991	Valor (Miles US\$)
Zinc																
Volúmen (TM)	603 595	55 893	38 827	39 057	36 966	50 932	37 515	51 982	37 641	52 728	12 271	45 970	21 357	81 022	506 267	Zinc
Valor (Miles US\$)	285 479	39 214	24 426	24 283	24 927	37 636	25 643	32 992	23 271	28 770	8 649	31 887	12 903	56 775	332 161	Valor (Miles US\$)
Otros (US\$)	22 824	4 038	4 570	1 651	1 849	3 099	1 438	1 511	1 177	959	3 316	1 940	4 078	4 296	29 884	Otros (US\$)
TOTAL	759 589	79 803	85 790	52 737	90 112	86 838	85 071	92 602	44 662	82 575	72 382	117 369	93 612	164 813	1 068 563	TOTAL

1/ Cifras Preliminares.

Fuente: SUNAT. www.sunat.gob.pe

Elaboración: BCRP, Sucursal Huancayo.

ANEXO 11

PASCO: EXPORTACIONES FOB DE PRODUCTOS NO TRADICIONALES 1/
(MILES US\$)

TIPO	2 009		2 010													TIPO
	ENE - DIC	DIC	ENE	FEB	MAR	ABR	MAY	JUN	JUL	AGO	SET	OCT	NOV	DIC	ENE - DIC	
Agropecuarios	3	0	0	5	0	0	0	0	0	46	142	14	27	13	247	Agropecuarios
Textil	0	0	0	0	0	0	0	0	0	0	0	0	0	0	0	Textil
Maderas y papeles	0	0	0	0	0	0	0	0	0	0	0	0	0	0	0	Maderas y papeles
Químicos	0	0	0	0	0	0	0	0	0	5	0	57	0	2	64	Químicos
Minerales no metálicos	0	0	0	0	0	0	0	0	0	0	0	0	0	0	0	Minerales no metálicos
Sidero - Metalúrgicos y joyería	0	0	0	0	0	0	0	0	0	0	0	0	0	0	0	Sidero - Metalúrgicos y joyería
Metal - Mecánicos	1	0	7	356	0	0	0	0	0	0	0	0	0	0	363	Metal - Mecánicos
Otros No Tradicionales	0	0	0	0	0	0	0	0	0	0	0	0	0	0	0	Otros No Tradicionales
TOTAL	4	0	7	360	0	0	0	0	0	51	142	71	27	15	674	TOTAL

1 Cifras Preliminares.

Fuente: SUNAT. www.sunat.gob.pe

Elaboración: BCRP, Sucursal Huancayo.

ANEXO 12

PASCO: EXPORTACIONES FOB POR BLOQUE ECONÓMICO Y PAÍSES 1/
(MILES US\$)

BLOQUE ECONÓMICO	2 009		2 010												BLOQUE ECONÓMICO	
	ENE - DIC	DIC	ENE	FEB	MAR	ABR	MAY	JUN	JUL	AGO	SET	OCT	NOV	DIC		ENE - DIC
I. AMÉRICA	126 275	4 385	29 778	394	7 677	12 770	16 240	28 509	1 586	3 218	18 606	6 036	23 478	4 737	153 030	I. AMÉRICA
A. TLCAN	96 928	1 740	26 474	0	4 506	7 596	13 590	18 788	297	454	18 606	395	23 478	1 002	115 187	A. TLCAN
Canadá	63 672	1 740	23 471	0	0	535	13 590	18 452	0	139	18 415	14	22 871	13	97 501	Canadá
Estados Unidos	20 652	0	3 003	0	4 506	7 061	0	336	297	315	191	381	607	988	17 686	Estados Unidos
México	12 604	0	0	0	0	0	0	0	0	0	0	0	0	0	0	México
B. CAN	0	0	0	0	0	0	0	0	0	5	0	57	0	2	64	B. CAN
Bolivia	0	0	0	0	0	0	0	0	0	5	0	6	0	0	11	Bolivia
Colombia	0	0	0	0	0	0	0	0	0	0	0	0	0	0	0	Colombia
Ecuador	0	0	0	0	0	0	0	0	0	0	0	51	0	2	53	Ecuador
C. MERCOSUR	22 840	2 645	3 304	38	3 171	5 174	0	3 167	0	2 760	0	5 584	0	3 733	26 931	C. MERCOSUR
Argentina	0	0	7	0	0	1 283	0	0	0	1 289	0	1 016	0	0	3 597	Argentina
Brasil	22 498	2 645	3 296	0	3 129	3 891	0	3 121	0	1 400	0	4 436	0	3 638	22 910	Brasil
Paraguay	0	0	0	0	0	0	0	0	0	0	0	0	0	0	0	Paraguay
Uruguay	343	0	0	38	42	0	0	47	0	71	0	132	0	94	424	Uruguay
D. OTROS PAÍSES	6 506	0	0	356	0	0	2 650	6 554	1 289	0	0	0	0	0	10 848	D. OTROS PAÍSES
Chile	6 505	0	0	0	0	0	2 650	6 554	1 289	0	0	0	0	0	10 492	Chile
Venezuela	0	0	0	0	0	0	0	0	0	0	0	0	0	0	0	Venezuela
Resto de América	1	0	0	356	0	0	0	0	0	0	0	0	0	0	356	Resto de América
II. EUROPA	67 068	7 461	12 050	20 116	8 514	12 471	8 533	1 511	17 139	11 048	7 400	4 267	6 180	7 521	116 749	II. EUROPA
A. UNIÓN EUROPEA	44 174	3 423	7 481	18 465	6 665	9 372	7 096	0	15 962	10 089	4 083	2 270	2 102	3 225	86 809	A. UNIÓN EUROPEA
Alemania	1 944	0	0	283	0	0	0	0	77	0	3 330	0	82	84	3 856	Alemania
Bélgica - Luxemburgo	16 161	1 007	0	2 443	0	0	0	0	0	8 095	0	0	0	2 892	13 430	Bélgica - Luxemburgo
España	10 019	0	6 087	12 910	5 605	9 372	4 948	0	14 872	0	0	0	0	0	53 795	España
Francia	0	0	0	5	0	0	0	0	0	0	0	0	0	0	5	Francia
Italia	724	0	1 394	2 700	0	0	792	0	1 013	0	753	0	0	0	6 653	Italia
Países Bajos	0	0	0	0	0	0	0	0	0	0	0	0	0	0	0	Países Bajos
Resto Unión Europea	15 327	2 416	0	124	1 060	0	1 355	0	0	1 994	0	2 270	2 020	249	9 071	Resto Unión Europea
B. OTROS PAÍSES	22 894	4 038	4 570	1 651	1 849	3 099	1 438	1 511	1 177	959	3 316	1 997	4 078	4 296	29 940	B. OTROS PAÍSES
Suiza	22 894	4 038	4 570	1 651	1 849	3 099	1 438	1 511	1 177	959	3 316	1 997	4 078	4 296	29 940	Suiza
Resto de Europa	0	0	0	0	0	0	0	0	0	0	0	0	0	0	0	Resto de Europa
III. ASIA	494 271	51 372	28 334	31 954	69 915	45 158	45 512	62 583	25 937	53 018	46 518	95 081	39 158	100 159	643 326	III. ASIA
China	342 193	37 978	22 614	31 954	35 221	36 576	33 893	41 422	23 388	49 448	40 297	53 294	26 823	58 762	453 692	China
Japón	44 471	8 203	2 615	0	15 083	0	5 263	4 454	615	3 570	289	8 022	2 793	12 748	55 452	Japón
Corea del sur	91 609	5 192	0	0	11 102	0	0	16 706	375	0	5 933	33 766	5 529	28 649	102 060	Corea del sur
Resto de Asia	15 998	0	3 104	0	8 508	8 582	6 356	0	1 558	0	0	0	4 013	0	32 122	Resto de Asia
IV. AFRICA	54 416	6 593	15 636	633	0	16 440	14 785	0	0	15 342	0	12 056	24 822	52 412	152 127	IV. AFRICA
V. OCEANIA	17 562	9 991	0	0	4 006	0	0	0	0	0	0	0	0	0	4 006	V. OCEANIA
TOTAL EXPORTACIONES	759 593	79 803	85 798	53 097	90 112	86 838	85 071	92 602	44 662	82 626	72 524	117 440	93 638	164 828	1 069 236	TOTAL EXPORTACIONES

1 Cifras Preliminares.
Fuente: SUNAT. www.sunat.gob.pe
Elaboración: BCRP, Sucursal Huancayo.

ANEXO 13

PASCO: INGRESOS CORRIENTES DEL GOBIERNO CENTRAL
(Miles de nuevos soles)

	2 009		2 010												ENE - DIC	
	ENE - DIC	DIC	ENE	FEB	MAR	ABR	MAY	JUN	JUL	AGO	SET	OCT	NOV	DIC		
I. INGRESOS TRIBUTARIOS	30 367	2 648	2 510	2 007	2 463	2 492	1 734	2 354	2 798	2 268	2 577	2 889	3 474	3 649	31 216	I. INGRESOS TRIBUTARIOS
1). Impuesto a la Renta	12 713	1 037	1 426	889	1 267	1 353	904	1 166	1 048	1 014	1 169	1 361	1 296	2 098	14 990	1). Impuesto a la Renta
Personas Naturales	3 506	312	471	173	266	317	229	416	272	236	339	251	312	501	3 783	Personas Naturales
Personas Jurídicas	8 278	703	933	656	788	623	623	716	695	751	801	943	921	930	9 381	Personas Jurídicas
Regularización	928	23	22	60	212	413	52	34	80	28	28	168	63	667	1 826	Regularización
2). Impuesto a las Importaciones	0	0	0	0	0	0	0	0	0	0	0	0	0	0	0	2). Impuesto a las Importaciones
3). Impuesto a la Prod. y Consumo	10 133	825	852	850	711	777	590	861	873	923	1 082	1 202	1 543	1 234	11 500	3). Impuesto a la Prod. y Consumo
Impuesto General a las Ventas	10 117	824	851	849	710	775	589	859	871	922	1 080	1 200	1 540	1 232	11 479	Impuesto General a las Ventas
Impuesto Selectivo al Consumo (ISC)	15	1	1	1	1	2	2	2	2	1	2	2	3	2	21	Impuesto Selectivo al Consumo (ISC)
4). Otros Ingresos Tributarios	7 521	786	232	268	485	361	240	328	877	330	326	326	636	317	4 727	4). Otros Ingresos Tributarios
II. INGRESOS NO TRIBUTARIOS	0	0	0	0	0	0	0	0	0	0	0	0	0	0	0	II. INGRESOS NO TRIBUTARIOS
Otros	0	0	0	0	0	0	0	0	0	0	0	0	0	0	0	Otros
TOTAL INGRESOS CORRIENTES (I+II)	30 367	2 648	2 510	2 007	2 463	2 492	1 734	2 354	2 798	2 268	2 577	2 889	3 474	3 649	31 216	TOTAL INGRESOS CORRIENTES (I+II)

Fuente: Superintendencia Nacional de Administración Tributaria - SUNAT.

Elaboración: BCRP, Sucursal Huancayo.

ANEXO 14

PASCO: GASTOS DEL SECTOR PÚBLICO A NIVEL DE DEVENGADOS POR NIVELES DE GOBIERNO 1/
(Miles de nuevos soles)

Niveles de Gobierno	2009			2010												Niveles de Gobierno	
	ENE - DIC	NOV	DIC	ENE	FEB	MAR	ABR	MAY	JUN	JUL	AGO	SET	OCT	NOV	DIC		ENE - DIC
Gobierno Central o Nacional	180 378	13 924	18 319	10 633	13 329	71 960	14 691	12 487	12 892	16 572	11 773	13 622	15 739	15 755	29 453	238 906	Gobierno Central o Nacional
Gobierno Regional de Pasco	331 666	20 785	46 176	11 842	13 744	15 029	14 031	13 726	16 536	26 643	21 630	28 717	24 477	28 800	38 598	253 773	Gobierno Regional de Pasco
Gobierno Local (Municipios)	400 088	28 138	63 471	5 793	27 171	23 742	23 778	23 629	22 812	28 177	28 201	30 508	33 453	38 868	76 512	362 644	Gobierno Local (Municipios)
TOTAL	912 132	62 847	127 966	28 269	54 244	110 731	52 501	49 841	52 240	71 392	61 604	72 847	73 669	83 422	144 563	855 323	TOTAL

1/ Gasto Devengado: Asociado a la verificación del cumplimiento de las obligaciones, esto es la entrega del bien o prestación del servicio.

Fuente: Ministerio de Economía y Finanzas - SIAF.

Elaboración: BCRP, Sucursal Huancayo.

ANEXO 15

PASCO: GASTOS DEVENGADOS DEL GOBIERNO CENTRAL POR GENÉRICA DE GASTO 1/
(Miles de nuevos soles)

Generica de Gasto	2009			2010												Generica de Gasto	
	ENE - DIC	NOV	DIC	ENE	FEB	MAR	ABR	MAY	JUN	JUL	AGO	SET	OCT	NOV	DIC		ENE - DIC
GASTOS CORRIENTES	134 221	9 579	13 657	10 529	12 154	70 549	11 289	11 079	9 777	14 111	10 065	10 875	11 548	12 432	19 222	203 631	GASTOS CORRIENTES
5-21: Personal y Obligaciones Sociales	29 182	2 359	3 025	2 580	2 256	2 235	2 279	2 354	2 516	2 846	2 452	2 332	2 432	2 533	3 057	29 874	5-21: Personal y Obligaciones Sociales
5-22: Pensiones y Otras Prest. Sociales	67 188	4 671	7 818	4 393	4 114	4 325	6 035	4 767	4 760	8 251	5 226	5 710	5 238	4 598	9 128	66 544	5-22: Pensiones y Otras Prest. Sociales
5-23: Bienes y Servicios	19 496	1 745	1 773	817	2 795	62 809	1 764	2 319	1 909	1 909	1 950	1 689	3 155	4 868	6 170	92 154	5-23: Bienes y Servicios
5-24: Donaciones y Transferencias	4 288	309	370	339	339	351	347	357	296	250	243	257	428	253	262	3 721	5-24: Donaciones y Transferencias
5-25: Otros Gastos Corrientes	14 068	495	671	2 400	2 650	829	864	1 282	295	855	194	887	296	180	606	11 338	5-25: Otros Gastos Corrientes
GASTOS DE CAPITAL	46 157	4 345	4 662	104	1 176	1 411	3 403	1 408	3 115	2 461	1 708	2 747	4 191	3 323	10 231	35 275	GASTOS DE CAPITAL
6-26: Adquisición de Activos No Financieros	42 290	3 958	3 288	97	1 018	1 225	3 092	1 103	2 819	2 145	1 495	2 071	3 636	2 434	7 026	28 161	6-26: Adquisición de Activos No Financieros
6-27: Adquisición de Activos Financieros	0	0	0	0	0	0	0	0	0	0	0	0	0	0	0	0	6-27: Adquisición de Activos Financieros
6-24: Donaciones y Transferencias	2 228	0	521	0	146	173	309	246	273	135	177	611	488	255	564	3 377	6-24: Donaciones y Transferencias
6-25: Otros Gastos de Capital	1 639	386	852	7	12	12	2	58	23	181	36	65	67	634	2 641	3 737	6-25: Otros Gastos de Capital
TOTAL GOBIERNO CENTRAL	180 378	13 924	18 319	10 633	13 329	71 960	14 691	12 487	12 892	16 572	11 773	13 622	15 739	15 755	29 453	238 906	TOTAL GOBIERNO CENTRAL

1/ Gastos en el departamento de la Presidencia del Consejo de Ministros (PCM), Poder Judicial, Ministerio Público, RENIEC y Ministerios.

Gasto Devengado: Asociado a la verificación del cumplimiento de las obligaciones, esto es la entrega del bien o prestación del servicio.

Fuente: Ministerio de Economía y Finanzas - SIAF

Elaboración: BCRP, Sucursal Huancayo.

ANEXO 16

PASCO: GASTOS DEVENGADOS DEL GOBIERNO REGIONAL DE PASCO POR GENÉRICA DE GASTO 1/
(Miles de nuevos soles)

Generica de Gasto	2009			2010												Generica de Gasto	
	ENE - DIC	NOV	DIC	ENE	FEB	MAR	ABR	MAY	JUN	JUL	AGO	SET	OCT	NOV	DIC		ENE - DIC
GASTOS CORRIENTES	152 179	12 100	15 650	11 527	9 827	11 225	12 595	12 798	12 640	15 339	16 996	13 013	14 223	14 957	19 609	164 750	GASTOS CORRIENTES
5-21: Personal y Obligaciones Sociales	117 605	9 101	11 941	9 742	7 638	7 544	8 864	9 448	9 417	11 426	11 276	9 406	9 698	10 220	12 580	117 259	5-21: Personal y Obligaciones Sociales
5-22: Pensiones y Otras Prest. Sociales	9 982	765	1 050	1 013	733	744	741	735	754	1 060	784	814	777	762	1 256	10 172	5-22: Pensiones y Otras Prest. Sociales
5-23: Bienes y Servicios	23 179	2 094	2 468	690	1 375	2 835	2 907	2 533	2 386	2 688	2 688	2 709	3 606	3 903	5 530	33 848	5-23: Bienes y Servicios
5-25: Otros Gastos Corrientes	1 412	140	192	83	83	103	83	83	83	165	2 249	85	142	72	243	3 471	5-25: Otros Gastos Corrientes
GASTOS DE CAPITAL	179 487	8 685	30 526	315	3 916	3 804	1 437	928	3 896	11 304	4 634	15 704	10 253	13 842	18 990	89 023	GASTOS DE CAPITAL
6-26: Adquisición de Activos No Financieros	173 368	8 685	30 526	315	3 916	3 804	1 437	928	3 896	11 304	4 634	6 011	10 253	13 842	18 990	79 331	6-26: Adquisición de Activos No Financieros
6-24: Donaciones y Transferencias	6 119	0	0	0	0	0	0	0	0	0	0	9 693	0	0	0	9 693	6-24: Donaciones y Transferencias
6-25: Otros Gastos de Capital	0	0	0	0	0	0	0	0	0	0	0	0	0	0	0	0	6-25: Otros Gastos de Capital
TOTAL GOBIERNO REGIONAL	331 666	20 785	46 176	11 842	13 744	15 029	14 031	13 726	16 536	26 643	21 630	28 717	24 477	28 800	38 598	253 773	TOTAL GOBIERNO REGIONAL

1/ Gastos del Gobierno Regional de Pasco a través de su Sede Central y Unidades Ejecutoras

Gasto Devengado: Asociado a la verificación del cumplimiento de las obligaciones, esto es la entrega del bien o prestación del servicio.

Fuente: Ministerio de Economía y Finanzas - SIAF

Elaboración: BCRP, Sucursal Huancayo.

ANEXO 17

PASCO: GASTOS DEVENGADOS DE LOS GOBIERNO LOCALES POR GENÉRICA DE GASTO 1/
(Miles de nuevos soles)

Generica de Gasto	2009			2010												Generica de Gasto	
	ENE - DIC	NOV	DIC	ENE	FEB	MAR	ABR	MAY	JUN	JUL	AGO	SET	OCT	NOV	DIC		ENE - DIC
GASTOS CORRIENTES	72 564	6 504	10 987	3 185	5 923	6 425	6 267	6 179	6 632	6 853	6 251	6 857	6 314	7 389	12 256	80 532	GASTOS CORRIENTES
5-21: Personal y Obligaciones Sociales	24 789	2 270	3 083	2 338	2 341	2 391	2 247	2 290	2 211	2 914	2 219	2 217	2 263	2 502	3 567	29 499	5-21: Personal y Obligaciones Sociales
5-22: Pensiones y Otras Prest. Sociales	6 895	412	1 280	77	251	420	561	691	798	513	429	717	411	586	976	6 430	5-22: Pensiones y Otras Prest. Sociales
5-23: Bienes y Servicios	33 900	2 795	5 081	726	2 885	3 129	2 883	2 769	2 844	2 963	3 065	3 458	3 154	3 598	6 562	38 038	5-23: Bienes y Servicios
5-24: Donaciones y Transferencias	5 673	818	1 407	11	310	419	458	364	649	399	447	321	319	437	1 026	5 160	5-24: Donaciones y Transferencias
5-25: Otros Gastos Corrientes	1 306	208	135	33	136	67	118	65	130	64	91	144	168	267	124	1 406	5-25: Otros Gastos Corrientes
GASTOS DE CAPITAL	326 464	21 543	52 375	2 534	21 144	17 225	17 415	17 360	16 043	21 308	21 928	23 629	26 296	31 121	64 129	280 132	GASTOS DE CAPITAL
6-26: Adquisición de Activos No Financieros	326 129	21 537	52 237	2 534	21 144	17 225	17 415	17 360	14 803	21 308	21 927	23 563	26 202	30 682	64 010	278 174	6-26: Adquisición de Activos No Financieros
6-24: Donaciones y Transferencias	1	0	1	0	0	0	0	0	0	0	0	0	0	0	0	0	6-24: Donaciones y Transferencias
6-25: Otros Gastos de Capital	334	6	137	0	0	0	0	0	1 240	0	1	66	93	438	119	1 959	6-25: Otros Gastos de Capital
SERVICIO DE LA DEUDA	1 060	91	109	74	105	92	96	90	137	16	22	22	843	357	126	1 980	SERVICIO DE LA DEUDA
7-28: Servicio de la Deuda Pública	1 060	91	109	74	105	92	96	90	137	16	22	22	843	357	126	1 980	7-28: Servicio de la Deuda Pública
TOTAL GOBIERNO LOCALES	400 088	28 138	63 471	5 793	27 171	23 742	23 778	23 629	22 812	28 177	28 201	30 508	33 453	38 868	76 512	362 644	TOTAL GOBIERNO LOCALES

1/ Gastos de todas las Municipalidades provinciales y distritales.

Gasto Devengado: Asociado a la verificación del cumplimiento de las obligaciones, esto es la entrega del bien o prestación del servicio.

Fuente: Ministerio de Economía y Finanzas - SIAF

Elaboración: BCRP, Sucursal Huancayo.

ANEXO 18

PASCO: INVERSIONES DEVENGADAS DEL SECTOR PÚBLICO POR NIVELES DE GOBIERNO 1/
(Miles de nuevos soles)

Niveles de Gobierno	2009		2010												Niveles de Gobierno	
	ENE - DIC	DIC	ENE	FEB	MAR	ABR	MAY	JUN	JUL	AGO	SET	OCT	NOV	DIC		ENE - DIC
Gobierno Central o Nacional	42 290	3 288	97	1 018	1 225	3 092	1 103	2 819	2 145	1 495	2 071	3 636	2 434	7 026	28 161	Gobierno Central o Nacional
Gobierno Regional de Pasco	173 368	30 526	315	3 916	3 804	1 437	928	3 896	11 304	4 634	6 011	10 253	13 842	18 990	79 331	Gobierno Regional de Pasco
Gobierno Local (Municipios)	326 129	52 237	2 534	21 144	17 225	17 415	17 360	14 803	21 308	21 927	23 563	26 202	30 682	64 010	278 174	Gobierno Local (Municipios)
TOTAL	541 786	86 051	2 946	26 079	22 255	21 944	19 391	21 517	34 758	28 056	31 645	40 091	46 958	90 025	385 665	TOTAL

1/ Gasto Devengado: Asociado a la verificación del cumplimiento de las obligaciones, esto es la entrega del bien o prestación del servicio.

Fuente: Ministerio de Economía y Finanzas - SIAF.

Elaboración: BCRP, Sucursal Huancayo.

ANEXO 19

PASCO: INVERSIONES DEVENGADAS DEL GOBIERNO CENTRAL POR FUNCIONES 1/
(Miles de nuevos soles)

Funciones	2009		2010												Funciones	
	ENE - DIC	DIC	ENE	FEB	MAR	ABR	MAY	JUN	JUL	AGO	SET	OCT	NOV	DIC		ENE - DIC
05: Orden Público y Seguridad	193	2	0	0	0	0	0	0	0	0	0	0	31	0	31	05: Orden Público y Seguridad
06: Justicia	73	12	0	0	26	5	25	0	3	15	0	4	1	12	92	06: Justicia
07: Trabajo	5	0	0	0	0	0	0	0	0	3	0	0	0	0	3	07: Trabajo
08: Comercio	0	0	0	0	0	0	0	0	0	0	0	0	0	0	0	08: Comercio
10: Agropecuaria	2 557	84	0	6	6	6	14	13	117	65	553	54	488	303	1 624	10: Agropecuaria
12: Energía	3 661	756	13	510	29	63	116	8	215	66	11	199	2	3	1 234	12: Energía
14: Industria	0	0	0	0	0	0	0	0	1	6	12	16	31	25	91	14: Industria
15: Transporte	32 485	1 830	65	162	292	1 715	46	1 832	1 237	1 274	1 414	2 863	1 264	6 330	18 493	15: Transporte
16: Comunicaciones	70	70	20	9	32	46	59	28	137	21	18	15	0	40	425	16: Comunicaciones
17: Medio Ambiente	0	0	0	2	0	4	0	0	2	0	0	0	0	0	8	17: Medio Ambiente
18: Saneamiento	246	47	0	0	0	0	11	0	0	0	9	89	22	11	143	18: Saneamiento
20: Salud	209	0	0	0	0	0	0	0	0	0	0	0	0	0	0	20: Salud
21: Cultura y Deporte	4	0	0	0	0	0	0	0	0	0	0	0	0	5	5	21: Cultura y Deporte
22: Educación	2 787	487	0	329	840	1 254	833	937	433	45	53	354	592	284	5 955	22: Educación
23: Protección Social	0	0	0	0	0	0	0	0	0	0	0	41	2	14	58	23: Protección Social
TOTAL GOBIERNO CENTRAL	42 290	3 288	97	1 018	1 225	3 092	1 103	2 819	2 145	1 495	2 071	3 636	2 434	7 026	28 161	TOTAL GOBIERNO CENTRAL

1/ Gastos en el departamento de la Presidencia del Consejo de Ministros (PCM), Poder Judicial, Ministerio Público, RENEC y Ministerios.

Gasto Devengado: Asociado a la verificación del cumplimiento de las obligaciones, esto es la entrega del bien o prestación del servicio.

Fuente: Ministerio de Economía y Finanzas - SIAF.

Elaboración: BCRP, Sucursal Huancayo.

ANEXO 20

PASCO: INVERSIONES DEVENGADAS DEL GOBIERNO REGIONAL DE PASCO POR FUNCIONES 1/
(Miles de nuevos soles)

Funciones	2009		2010												Funciones	
	ENE - DIC	DIC	ENE	FEB	MAR	ABR	MAY	JUN	JUL	AGO	SET	OCT	NOV	DIC		ENE - DIC
03: Plan., Gest. y Reserv. de Contingencia	5 978	1 898	0	20	126	130	47	16	146	125	298	109	64	112	1 193	03: Plan., Gest. y Reserv. de Contingencia
04: Defensa y Seguridad Nacional	0	0	0	0	0	0	0	0	0	0	0	0	2	38	40	04: Defensa y Seguridad Nacional
05: Orden Público y Seguridad	13	0	0	0	0	0	0	0	0	0	0	0	85	98	183	05: Orden Público y Seguridad
07: Trabajo	25	0	0	0	0	0	0	0	0	0	10	0	3	11	24	07: Trabajo
09: Turismo	5	0	0	0	0	0	0	0	0	0	0	1	0	0	1	09: Turismo
10: Agropecuaria	7 387	1 664	0	178	798	246	174	303	405	154	470	228	377	732	4 065	10: Agropecuaria
11: Pesca	1	0	0	0	0	0	0	0	9	0	0	0	0	0	9	11: Pesca
12: Energía	47	38	0	0	0	0	0	0	17	20	28	12	56	205	339	12: Energía
13: Minería	19	0	0	0	0	0	0	0	0	0	0	0	0	0	0	13: Minería
14: Industria	0	0	0	0	0	0	0	0	0	0	0	1	0	0	1	14: Industria
15: Transporte	124 822	14 584	235	141	1 441	320	276	2 113	1 394	624	1 001	5 007	7 301	8 711	28 564	15: Transporte
16: Comunicaciones	5	0	0	0	0	0	0	0	0	0	0	0	0	8	8	16: Comunicaciones
17: Medio Ambiente	0	0	0	0	0	50	8	20	0	0	0	0	0	0	78	17: Medio Ambiente
18: Saneamiento	10 092	1 676	42	476	480	409	96	123	569	1 595	605	369	616	1 138	6 519	18: Saneamiento
19: Vivienda y Desarrollo Urbano	0	0	0	0	0	0	0	0	0	0	4	2	0	0	5	19: Vivienda y Desarrollo Urbano
20: Salud	16 179	6 783	0	0	19	8	81	508	801	949	1 292	1 083	1 784	2 294	8 818	20: Salud
22: Educación	7 380	3 763	38	3 082	916	269	233	804	7 958	1 165	2 217	3 375	3 436	5 597	29 090	22: Educación
23: Protección Social	1 270	66	0	20	24	4	14	9	5	2	87	67	119	45	396	23: Protección Social
24: Previsión Social	144	52	0	0	0	0	0	0	0	0	0	0	0	0	0	24: Previsión Social
TOTAL GOBIERNO REGIONAL	173 368	30 526	315	3 916	3 804	1 437	928	3 896	11 304	4 634	6 011	10 253	13 842	18 990	79 331	TOTAL GOBIERNO REGIONAL

1/ Gastos del Gobierno Regional de Pasco a través de su Sede Central y Unidades Ejecutoras

Gasto Devengado: Asociado a la verificación del cumplimiento de las obligaciones, esto es la entrega del bien o prestación del servicio.

Fuente: Ministerio de Economía y Finanzas - SIAF

Elaboración: BCRP, Sucursal Huancayo.

ANEXO 21

PASCO: INVERSIONES DEVENGADAS DE LOS GOBIERNO LOCALES POR FUNCIONES 1/
(Miles de nuevos soles)

Funciones	2009		2010												Funciones	
	ENE - DIC	DIC	ENE	FEB	MAR	ABR	MAY	JUN	JUL	AGO	SET	OCT	NOV	DIC		ENE - DIC
03: Plan., Gest. y Reserv. de Contingencia	28 414	3 808	80	3 541	2 147	1 260	1 309	1 728	2 623	2 735	2 280	2 184	2 491	5 368	27 746	03: Plan., Gest. y Reserv. de Contingencia
05: Orden Público y Seguridad	4 543	451	2	144	119	102	193	185	381	480	542	552	379	996	4 075	05: Orden Público y Seguridad
08: Comercio	6 592	737	435	1 171	606	995	845	701	1 129	838	900	563	61	544	8 787	08: Comercio
09: Turismo	5 679	177	3	10	9	15	18	84	10	685	317	18	316	551	2 036	09: Turismo
10: Agropecuaria	17 458	3 416	2	760	897	646	1 175	860	1 060	521	642	1 608	2 581	6 371	17 122	10: Agropecuaria
11: Pesca	858	154	0	0	0	36	0	13	24	1	0	0	32	93	198	11: Pesca
12: Energía	4 718	969	29	202	179	126	223	115	77	103	233	135	215	542	2 178	12: Energía
14: Industria	3 033	276	0	429	129	106	113	101	47	77	495	17	144	222	1 882	14: Industria
15: Transporte	87 377	13 298	404	6 170	4 305	4 243	5 313	4 333	7 199	8 749	7 392	7 616	9 139	15 825	80 688	15: Transporte
16: Comunicaciones	1 031	164	0	17	5	81	7	38	7	41	122	4	147	221	689	16: Comunicaciones
17: Medio Ambiente	11 812	1 907	35	414	785	421	529	844	843	1 246	864	642	985	2 232	9 840	17: Medio Ambiente
18: Saneamiento	54 148	11 821	745	3 139	2 617	3 422	2 454	2 237	2 416	1 727	3 605	6 002	6 224	12 222	46 811	18: Saneamiento
19: Vivienda y Desarrollo Urbano	7 573	968	26	369	313	279	46	73	44	136	44	58	250	491	2 128	19: Vivienda y Desarrollo Urbano
20: Salud	9 782	1 511	0	495	742	689	516	642	785	385	488	969	505	1 686	7 903	20: Salud
21: Cultura y Deporte	22 462	2 948	632	1 111	1 072	2 449	2 544	1 117	1 992	1 852	2 095	1 944	1 483	4 149	22 440	21: Cultura y Deporte
22: Educación	53 175	7 989	141	2 324	2 701	2 288	1 460	1 002	1 898	1 728	2 111	3 029	4 404	9 504	32 591	22: Educación
23: Protección Social	7 474	1 645	0	850	599	259	615	728	775	622	1 436	860	1 326	2 992	11 062	23: Protección Social
TOTAL GOBIERNO LOCALES	326 129	52 237	2 534	21 144	17 225	17 415	17 360	14 803	21 308	21 927	23 563	26 202	30 682	64 010	278 174	TOTAL GOBIERNO LOCALES

1/ Gastos de todas las Municipalidades provinciales y distritales.

Gasto Devengado: Asociado a la verificación del cumplimiento de las obligaciones, esto es la entrega del bien o prestación del servicio.

Fuente: Ministerio de Economía y Finanzas - SIAF

Elaboración: BCRP, Sucursal Huancayo.

ANEXO 22

PASCO: DEPÓSITOS EN EL SISTEMA FINANCIERO
(Miles de nuevos soles)

ENTIDADES FINANCIERAS	2009	2010											
	DIC	ENE	FEB	MAR	ABR	MAY	JUN	JUL	AGO	SET	OCT	NOV	DIC
I. EMPRESAS BANCARIAS	134 529	126 622	132 217	143 458	152 673	147 507	145 430	143 871	146 352	142 704	146 257	156 817	162 223
Crédito	60 217	54 665	59 753	74 375	68 677	68 190	68 728	65 650	68 727	67 360	66 076	72 847	69 277
Interbank	14 086	13 430	13 155	12 955	13 103	12 437	12 486	13 095	12 331	13 349	12 634	12 827	14 921
Continental	60 225	58 527	59 309	56 129	70 894	66 880	64 216	65 120	65 279	61 965	67 495	71 098	77 979
Banco del Trabajo													
Banco Financiero								5	15	31	52	45	45
II. INSTITUCIONES DE MICROFINANZAS	21 818	22 239	22 754	23 265	23 805	25 137	25 963	26 154	26 519	27 551	28 681	30 069	31 420
Empresas Financieras	827	761	612	678	609	721	864	708	673	812	805	918	851
CrediScotia	827	761	612	678	609	721	864	708	673	769	689	747	684
Financiera TFC	-	-	-	-	-	-	-	-	-	-	-	-	-
Financiera Confianza	-	-	-	-	-	-	-	-	-	43	116	171	167
Financiera Efectiva	-	-	-	-	-	-	-	-	-	-	-	-	-
Cajas Municipales	20 991	21 478	22 142	22 587	23 196	24 415	25 099	25 445	25 846	26 739	27 877	29 152	30 569
CMAC Huancayo	19 160	19 485	19 676	20 115	20 523	21 476	22 032	22 160	22 314	23 210	23 983	24 787	25 868
CMAC Maynas	1 831	1 993	2 466	2 472	2 673	2 939	3 067	3 285	3 533	3 529	3 894	4 365	4 701
EDPYMES	-	-	-	-	-	-	-	-	-	-	-	-	-
Edpyme Confianza													
III. BANCO DE LA NACIÓN	197 378	191 597	186 504	180 093	179 653	179 653	165 983	161 479	161 165	161 504	167 554	166 155	162 171
TOTAL (I + II + III)	353 725	340 458	341 474	346 817	356 131	352 296	337 377	331 503	334 036	331 759	342 493	353 042	355 814

Fuente: SBS.

Elaboración: BCRP, Sucursal Huancayo.

ANEXO 23

PASCO: DEPÓSITOS EN LAS ENTIDADES FINANCIERAS UBICADAS POR PROVINCIAS - DICIEMBRE 2010
(Miles de nuevos soles)

ENTIDADES FINANCIERAS	DEPÓSITOS						TOTAL DEPÓSITOS		
	PASCO			OXAPAMPA			CERRO DE PASCO		
	M/N	M/E	TOTAL	M/N	M/E	TOTAL	M/N	M/E	TOTAL
I. EMPRESAS BANCARIAS	120 321	31 915	152 236	8 284	1 703	9 986	128 605	33 618	162 223
Crédito	44 793	14 497	59 290	8 284	1 703	9 986	53 077	16 200	69 277
Interbank	11 406	3 515	14 921				11 406	3 515	14 921
Continental	64 076	13 903	77 979				64 076	13 903	77 979
Financiero	45	0	45				45	0	45
II. INSTITUCIONES DE MICROFINANZAS	25 431	2 976	28 407	2 946	66	3 013	28 377	3 043	31 420
EMPRESAS FINANCIERAS	814	37	851	-	-	-	814	37	851
CrediScotia 1/	673	10	684				673	10	684
Financiera TFC 2/	-	-	-				-	-	-
Financiera Confianza 3/	141	27	167				141	27	167
Financiera Efectiva 4/	-	-	-				-	-	-
CAJAS MUNICIPALES	24 617	2 939	27 556	2 946	66	3 013	27 563	3 006	30 569
CMAC Huancayo	20 205	2 650	22 855	2 946	66	3 013	23 151	2 716	25 868
CMAC Maynas	4 412	289	4 701				4 412	289	4 701
TOTAL	145 752	34 891	180 644	11 230	1 769	12 999	156 982	36 661	193 643

1/ CrediScotia a partir de enero de 2009, antes Banco de Trabajo

2/ Financiera TFC a partir de agosto de 2008

3/ Financiera Confianza a partir de setiembre de 2009, antes Edpyme Confianza

4/ Financiera Efectiva a partir de abril de 2010.

Fuente: SBS.

Elaboración: BCRP, Sucursal Huancayo.

ANEXO 24

PASCO: CRÉDITOS DEL SISTEMA FINANCIERO AL SECTOR PRIVADO
(Saldos en miles de nuevos soles)

ENTIDADES FINANCIERAS	2009	2010											
	DIC	ENE	FEB	MAR	ABR	MAY	JUN	JUL	AGO	SET	OCT	NOV	DIC
I. EMPRESAS BANCARIAS	123 050	121 589	121 124	122 327	124 918	126 225	134 941	136 398	137 301	141 209	142 419	145 819	145 538
Crédito	40 504	39 698	40 283	40 261	41 396	41 643	42 142	42 632	43 139	44 716	46 177	46 414	46 440
Interbank	14 674	14 609	14 600	14 867	14 902	14 923	15 142	15 628	15 655	15 665	15 557	15 593	15 614
Continental	67 872	67 282	66 241	67 200	68 620	69 659	77 658	78 138	78 507	80 828	80 685	83 812	83 484
Banco de Trabajo													
Banco Financiero								-	-	-	-	-	-
II. INSTITUCIONES DE MICROFINANZAS	57 635	57 586	58 352	59 125	60 824	61 737	63 720	65 032	66 388	68 397	70 922	73 847	76 580
Empresas Financieras	19 508	19 325	19 690	20 124	21 511	21 993	23 026	23 923	25 019	26 252	27 409	28 973	30 132
CrediScotia	9 711	9 521	9 621	9 777	10 244	10 721	11 054	11 403	11 821	12 548	13 001	13 738	14 583
Financiera TFC	466	466	490	504	510	548	562	567	561	551	549	534	525
Financiera Confianza	9 331	9 338	9 579	9 843	10 081	10 002	10 615	11 117	11 742	12 243	12 921	13 727	13 869
Financiera Efectiva					675	722	795	837	894	911	939	975	1 154
Cajas Municipales	38 127	38 261	38 662	39 002	39 313	39 743	40 694	41 109	41 369	42 145	43 513	44 874	46 448
CMAC Huancayo	32 063	32 062	32 177	32 775	33 271	33 712	34 648	34 798	34 724	35 206	36 535	37 785	39 307
CMAC Maynas	6 065	6 199	6 485	6 227	6 042	6 031	6 046	6 310	6 646	6 939	6 978	7 089	7 141
EDPYMES	-	-	-	-	-	-	-	-	-	-	-	-	-
Edpyme Confianza													
III. BANCO DE LA NACIÓN	20 540	20 540	20 540	22 192	22 192	23 851	24 680	24 680	24 680	24 680	24 680	24 680	24 680
TOTAL (I + II + III)	201 226	199 715	200 017	203 645	207 934	211 813	223 341	226 110	228 369	234 286	238 021	244 346	246 798

Fuente: SBS.

Elaboración: BCRP, Sucursal Huancayo.

ANEXO 25

PASCO: CRÉDITO DE LAS ENTIDADES FINANCIERAS UBICADAS POR PROVINCIAS - DICIEMBRE 2010
(Miles de nuevos soles)

ENTIDADES FINANCIERAS	COLOCACIONES						TOTAL COLOCACIONES		
	PASCO			OXAPAMPA			CERRO DE PASCO		
	M/N	M/E	TOTAL	M/N	M/E	TOTAL	M/N	M/E	TOTAL
I. EMPRESAS BANCARIAS	93 490	44 201	137 691	7 354	492	7 846	100 844	44 694	145 538
Crédito	34 501	4 093	38 593	7 354	492	7 846	41 855	4 585	46 440
Interbank	14 902	712	15 614				14 902	712	15 614
Continental	44 087	39 397	83 484				44 087	39 397	83 484
Financiero	-	-	-				-	-	-
II. INSTITUCIONES DE MICROFINANZAS	64 119	256	64 375	12 106	99	12 205	76 225	355	76 580
EMPRESAS FINANCIERAS	30 081	51	30 132	-	-	-	30 081	51	30 132
CrediScotia 1/	14 561	22	14 583				14 561	22	14 583
Financiera TFC 2/	525	-	525				525	-	525
Financiera Confianza 3/	13 841	29	13 869	-	-	-	13 841	29	13 869
Financiera Efectiva 4/	1 154	-	1 154				1 154	-	1 154
CAJAS MUNICIPALES	34 038	205	34 243	12 106	99	12 205	46 144	304	46 448
CMAC Huancayo	26 897	205	27 102	12 106	99	12 205	39 003	304	39 307
CMAC Maynas	7 141	-	7 141				7 141	-	7 141
TOTAL	157 609	44 457	202 066	19 460	591	20 051	177 069	45 048	222 118

1/ CrediScotia a partir de enero de 2009, antes Banco de Trabajo

2/ Financiera TFC a partir de agosto de 2008

3/ Financiera Confianza a partir de setiembre de 2009, antes Edpyme Confianza

4/ Financiera Efectiva a partir de abril de 2010.

Fuente: SBS.

Elaboración: BCRP, Sucursal Huancayo.

ANEXO 26

PASCO: CARTERA PESADA DEL SISTEMA FINANCIERO
(En porcentajes)

ENTIDADES FINANCIERAS	2009						2010											
	JUL	AGO	SET	OCT	NOV	DIC	ENE	FEB	MAR	ABR	MAY	JUN	JUL	AGO	SET	OCT	NOV	DIC 2/
I. EMPRESAS BANCARIAS	2,2	2,2	1,5	1,5	1,5	2,2	2,2	1,6	1,6	1,8	2,1	1,5	1,7	0,8	1,4	1,2	1,1	1,1
II. INSTITUCIONES DE MICROFINANZAS																		
Empresas Financieras	0,2	2,4	2,4	0,2	2,8	2,4	2,4	2,2	1,7	1,9	1,9	1,6	2,1	2,0	1,8	1,8	1,8	1,8
Cajas Municipales	3,5	3,8	3,4	4,0	3,8	3,8	3,8	4,3	4,0	4,6	5,0	4,4	4,2	4,2	4,1	3,9	3,6	3,6
EDPYMEs	3,9	-	-	-	-	-	-	-	-	-	-	-	-	-	-	-	-	-
III. BANCO DE LA NACIÓN 1/								0,5	0,5	0,5	0,5	0,5	0,5	0,5	0,5	0,5	0,5	0,5
TOTAL	2,4	2,5	2,0	2,1	2,1	2,5	2,5	2,1	2,0	2,2	2,4	2,0	2,2	1,4	1,9	1,7	1,6	1,6

1/ Sólo considera los créditos de consumo.

2/ Preliminar

Fuente: Hasta noviembre de 2007, empresas financieras del departamento.

A partir de diciembre de 2007, Superintendencia de Banca y Seguros (SBS).

Elaboración: BCRP, Sucursal Huancayo.

VI. FICHA TÉCNICA

Metodología del Cálculo del Indicador de Actividad Económica Regional de Pasco

El Indicador de Actividad Económica Regional es un indicador parcial de corto plazo, que busca medir el desenvolvimiento de la economía regional, a partir de la evolución de la actividad de los principales sectores. Los sectores considerados representan el 84,0 por ciento del Valor Agregado Bruto del departamento, publicado por el INEI.

El indicador regional, se obtiene mediante la agregación ponderada de los índices sectoriales, utilizando como factor de ponderación la estructura porcentual anual del año 2007, elaborado por el INEI.

$$\text{Indicador Regional} = \sum_{i=1}^n I_{\text{sector } i(t)} * w_i$$

I_i = Índice del sector i en el período (mes) t
 n = Número de sectores que componen el índice
 w_i = Peso relativo ponderado del sector i en base a su contribución al PBI departamental 2007.

Lo sectores que incluye el indicador son: agropecuario, minería, manufactura, electricidad, construcción, servicios gubernamentales y servicios financieros.

El índice de los sectores agropecuario, minería, manufactura y electricidad se calcula en base al Valor Bruto de Producción, de la siguiente manera:

$$\text{Índice sector } i = \left[\frac{VBP_{it}}{VBP_i \text{ prom. 2007}} \right] * 100$$

Donde:

i = Sector analizado
 VBP_{it} = Valor Bruto de la Producción del sector i del mes t a precios de 1994.
 $VBP \text{ prom } i \text{ 2007}$ = Valor Bruto de Producción promedio 2007 del sector i a precios de 1994.

Características del procedimiento:

- a) La clasificación de los sectores productivos se basa en la Clasificación Industrial Internacional Uniforme (CIIU-Revisión 3).
- b) Las fuentes de la información sectorial son:
 - Para los sectores agropecuario y minería, los respectivos ministerios sectoriales.
 - Para el sector manufactura, la fuente es el Ministerio de la Producción de Pasco, que elabora estadísticas de producción de oxido de calcio.
 - Para el sector electricidad, la fuente es el Organismo Supervisor de la Inversión en Energía y Minería (Osinergmin).
 - Para el sector construcción, la fuente es la empresa Cemento Andino.
 - Para los sectores servicios gubernamentales y servicios financieros, las fuentes son el Ministerio de Economía y Finanzas (Sistema Integrado de Administración Financiera del Sector Público SIAF-SP) y la Superintendencia de Banca, Seguros y AFP, respectivamente.
- c) El valor bruto de producción (VBP) de los sectores agropecuario, minería, y electricidad, se obtiene de la aplicación de los precios del año base (1994), a los volúmenes de producción de los sectores respectivos. Los precios del año base, son los utilizados por la Dirección Nacional de Cuentas Nacionales del INEI.
- d) El VBP del sector construcción se estima de manera indirecta y se utiliza como información básica los despachos de cemento.

- e) El VBP del sector servicios gubernamentales se calcula a partir del gasto en *Remuneraciones* y compra de *Bienes y Servicios* del Gobierno Regional, que se deflactan a precios del año 1994, utilizando el IPC e IPM, respectivamente. La fuente es el Ministerio de Economía y Finanzas.
- f) El VBP del sector Servicios Financieros se calcula a partir de la sumatoria de los saldos de intermediación (créditos directos y depósitos) de las instituciones financieras que operan en el departamento, deflactados a precios de 1994, utilizando el IPC.

Estructura del Indicador de Actividad Económica Regional

SECTOR	PONDERACION (%) 2007
Agropecuario	9,1
Minería	56,2
Manufactura	2,9
Electricidad	2,6
Construcción	6,0
Servicios Gubernamentales	5,3
Servicios Financieros	1,8
TOTAL	84,0

Nota: Para el caso del sector servicios financieros, se considera el peso del sector a nivel nacional.