



BANCO CENTRAL DE RESERVA DEL PERÚ

SUCURSAL HUANCAYO

**SÍNTESIS ECONÓMICA DE PASCO
SETIEMBRE 2010¹**

DEPARTAMENTO ESTUDIOS ECONÓMICOS

¹ En la elaboración de este informe participaron: Francisco Callupe Casaño y Miguel Angel Campos Arias.

CONTENIDO

RESEÑA INTRODUCTORIA.....	3
I. ACTIVIDAD PRODUCTIVA.....	4
1.1. Producción.....	
1.1.1. Producción Agropecuaria.....	4
1.1.2. Producción Minera.....	9
1.1.3. Producción Manufacturera.....	10
1.1.4. Construcción.....	11
1.1.5. Producción Eléctrica.....	11
1.2. Turismo.....	12
II. SECTOR EXTERNO.....	13
2.1 Exportaciones.....	13
III. FINANZAS PÚBLICAS.....	15
3.1. Ingresos del Gobierno Central.....	15
3.2. Gastos del Sector Público.....	16
3.3. Inversiones del Sector Público.....	18
IV. MONEDA Y CRÉDITO.....	20
4.1. Depósitos del Sistema Financiero.....	20
4.2. Crédito del Sistema Financiero.....	22
4.3. Créditos al Sector Micro Financiero.....	25
V. INFORMACIÓN ESTADÍSTICA.....	
Anexo 1: Producción Agropecuaria.....	27
Anexo 2: Superficie Sembrada por Campaña.....	28
Anexo 3: Superficie Cosechada.....	29
Anexo 4: Producción Minera Metálica.....	30
Anexo 5 y 6: Producción Manufacturera.....	31
Anexo 7: Producción Eléctrica.....	32
Anexo 8: Arribos por Categorías.....	33
Anexo 9: Exportaciones FOB por Grupo de Producto.....	34
Anexo 10: Exportaciones de Productos Tradicionales.....	35
Anexo 11: Exportaciones de Productos No Tradicionales.....	36
Anexo 12: Exportaciones por Bloque Económico y Países.....	37
Anexo 13: Ingresos Corrientes del Gobierno Central.....	38
Anexo 14 y 15: Gasto del Sector Público y del Gobierno Central por Genérica de Gasto.....	39
Anexo 16 y 17: Gastos del Gobierno Regional y Gobiernos Locales por Genérica de Gasto.....	40
Anexo 18 y 19: Inversiones del Sector Público y del Gobierno Central por Funciones.....	41
Anexo 20 y 21: Inversiones del Gobierno Regional y Gobiernos Locales por Funciones.....	42
Anexo 22: Depósitos del Sistema Financiero.....	43
Anexo 23: Depósitos en Empresas Bancarias y de Microfinanzas por principales provincias.....	44
Anexo 24: Créditos del Sistema Financiero al Sector Privado.....	45
Anexo 25: Crédito de las Empresas Bancarias y de Microfinanzas por principales provincias.....	46
Anexo 26: Cartera Pesada del Sistema Financiero.....	47
VI. FICHA TÉCNICA.....	48

DIRECCIÓN EN INTERNET

<http://www.bcrp.gob.pe>

RESEÑA INTRODUCTORIA

Entre enero y setiembre, el **Indicador de Actividad Económica Regional** se contrajo 5,5 por ciento, debido a la caída de la minería (-10,3 por ciento), del sector agropecuario (-2,7 por ciento), la manufactura (-9,7 por ciento) y el sector eléctrico (-18,3 por ciento). No obstante, crecieron construcción (19,2 por ciento), los servicios gubernamentales (1,1 por ciento) y los servicios financieros (2,8 por ciento).

Las **exportaciones** del mes alcanzaron US\$ 72,5 millones, menor en US\$ 4,9 millones (-6,3 por ciento), debido a los menores envíos de concentrados mineros, así como de café sin tostar y descafeinar. Entre enero y setiembre, totalizó US\$ 693,3 millones, superior en US\$ 229,7 millones (49,5 por ciento), como efecto de la mayor venta de concentrados mineros por US\$ 228,6 millones (49,6 por ciento). Según tipo, las **exportaciones tradicionales** aumentaron en US\$ 229,1 millones (49,4 por ciento), y las **no tradicionales** en US\$ 557 miles.

Los **ingresos recaudados por el Gobierno Central** (Sunat) sumaron S/. 2,6 millones, superior en S/. 426 miles (17,0 por ciento), como efecto de las mayores captaciones por Impuesto a la Renta e IGV (30,7 por ciento). Entre enero y setiembre, se captó S/. 21,2 millones, menor en S/. 2,0 millones (-9,7 por ciento), debido a la reducción en los recaudos por IGV y de Otros Ingresos Tributarios, por multas y de juegos de casinos y tragamonedas.

El **Gasto del Sector Público** sumó S/. 72,8 millones, menor en S/. 7,7 millones (-11,6 por ciento), debido a los menores egresos tanto del Gobierno Central, como del Regional y del conjunto de municipalidades. Entre enero y setiembre, totalizó S/. 553,7 millones, reduciéndose en S/. 100,7 millones (-16,5 por ciento), ante los menores gastos del Gobierno Regional, y de los municipios. Contrariamente, aumentó en el Gobierno Central.

La **Inversión Pública** mensual alcanzó S/. 31,6 millones, inferior en S/. 13,2 millones, debido a menores obras en transporte y salud, entre los principales. Entre enero y setiembre, las inversiones devengadas totalizaron S/. 208,6 millones, menor en S/. 175,2 millones (-46,4 por ciento), explicado por la reducción de gastos en transporte, saneamiento y agropecuaria, entre los principales. El resultado fue influido por el menor gasto del Gobierno Regional (en S/. 88,4 millones), seguido por el conjunto de municipalidades (en S/. 71,0 millones menos).

En el **sistema financiero**, los saldos depositados y colocados por las **Empresas Bancarias y de Microfinanzas** se incrementaron en S/. 35,0 millones (23,0 por ciento) y S/. 30,4 millones (14,3 por ciento), respectivamente, comparado con sus similares de setiembre de 2009. El índice de cartera pesada fue 2,2 por ciento, mayor en 0,2 puntos porcentuales respecto al índice de setiembre de 2009.

I. ACTIVIDAD PRODUCTIVA

1.1 Producción

Entre enero y setiembre, el **indicador regional** se contrajo 5,5 por ciento, debido a la menor actividad minera (-10,3 por ciento), sector que explicara el 56,2 por ciento de la economía de Pasco en el 2007 y con la caída de setiembre sumara 21 meses con resultados negativos. Igualmente, se redujo el sector agropecuario (-2,7 por ciento), por la menor actividad de los

sub sectores agrícola y pecuario; la manufactura (-9,7 por ciento), por la menor producción de óxido de calcio; y el sector eléctrico (-18,3 por ciento), por la deficiencia en las lluvias. Sin embargo, crecieron construcción (19,2 por ciento), los servicios gubernamentales (1,1 por ciento) y los servicios financieros (2,8 por ciento).

CUADRO Nº 1
INDICADOR DE ACTIVIDAD ECONÓMICA REGIONAL 1/ 2/
(Variación porcentual respecto a similar periodo del año anterior)

Sectores	Ponderación 3/	2010
		ENERO - SETIEMBRE
Agropecuario	9,1	-2,7
Agrícola		-3,3
Pecuario		-1,3
Minería	56,2	-10,3
Manufactura	2,9	-9,7
Electricidad	2,6	-18,3
Construcción	6,0	19,2
Servicios gubernamentales	5,3	1,1
Servicios financieros	1,8	2,8
TOTAL	84,0	-5,5

1/ Es un indicador parcial de la actividad económica de la región que alcanza una cobertura de 84,0 por ciento del valor agregado bruto de la producción regional según cifras del INEI.

2/ Actualizado con información al 24 de noviembre de 2010.

3/ Considera la estructura productiva de la región para el año 2007 según cifras del INEI.

En el caso de los servicios financieros se considera como ponderación el promedio nacional para dicho año (1,8 por ciento).

Fuente: MINAG, MINEM, PRODUCE-PASCO, OSINERGMIN, MEF, SBS y Cemento Andino,

Elaboración: BCRP, Sucursal Huancayo.

1.1.1. Producción Agropecuaria

Se redujo 7,7 por ciento en el mes, como respuesta a la caída de los sub sectores agrícola (-7,3 por ciento) y pecuario (-8,4 por ciento), sustentado en la menor producción de plátano, papa, yuca, rocoto, café y pasto rye grass, en el caso agrícola; y por carnes de ovino, llama y caprino, además de leche, en el caso pecuario.

Al término del tercer trimestre, se redujo 2,7 por ciento, ante los menores resultados de los sub sectores agrícola (-3,3 por ciento) y pecuario (-1,3 por ciento), explicado en el primer caso por las reducciones en papa, plátano, yuca, maíz amarillo duro, oca, maíz choclo, arroz y rocoto; y en el segundo, por carnes de porcino y ovino, además de leche y huevos.

CUADRO Nº 2
VALOR BRUTO DE PRODUCCIÓN AGROPECUARIO
(Variación real 1/)

	SETIEMBRE		ENERO - SETIEMBRE	
	2009	2010	2009	2010
Sub sector Agrícola	6,6	-7,3	-7,1	-3,3
Sub sector Pecuario	-4,3	-8,4	3,6	-1,3
Sector Agropecuario	2,0	-7,7	-3,9	-2,7

1/ Respecto al mismo mes o período del año anterior, a precios de 1994.

Fuente: MINAG.

Elaboración: BCRP, Sucursal Huancayo.

GRÁFICO N° 1
VALOR BRUTO DE PRODUCCIÓN AGROPECUARIO 2009 – 2010
(Variación real)

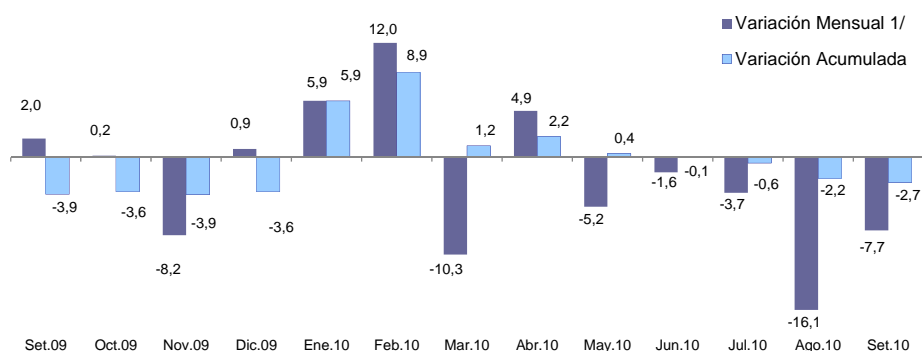

1/ Respecto a similar mes del año precedente

Elaboración: BCRP, Sucursal Huancayo.

Sub Sector Agrícola

La caída de 7,3 por ciento en el mes se debió a la menor producción de papa (-47,7 por ciento) en la zona sierra, como efecto de los resultados negativos en cosechas (-5,9 por ciento) y rendimientos (-44,4 por ciento), por el mal clima de meses pasados y la presencia de la “rancha”. No obstante, las mayores caídas se observaron en la zona ceja de selva y selva, principalmente por plátano (-34,6 por ciento), yuca (-4,8 por ciento), rocoto (-33,7 por ciento) y pasto rye grass (-20,7 por ciento).

Entre enero y setiembre, se redujo en 3,3 por ciento, explicado por la menor producción de papa (-13,9 por ciento), oca (-23,7 por ciento) y maíz choclo (-10,7 por ciento) en las provincias de Pasco y Daniel A. Carrión (zona sierra); y por plátano (-12,2 por ciento), yuca (-10,5 por ciento), maíz amarillo duro (-31,7 por ciento), arroz (-18,0 por ciento) y rocoto (-8,2 por ciento) en la provincia de Oxapampa (zona ceja de selva y selva).

CUADRO N° 3
PRODUCCIÓN DE PRINCIPALES PRODUCTOS AGRÍCOLAS 1/
(TM)

CULTIVO	SETIEMBRE			ENERO – SETIEMBRE		
	2009	2010	Var. %	2009	2010	Var. %
Pasto Braquearia	9 578	11 610	21,2	85 808	107 305	25,1
Papa	2 908	1 522	-47,7	105 626	90 933	-13,9
Pasto Setaria	7 096	7 635	7,6	67 405	67 687	0,4
Plátano	8 641	5 650	-34,6	66 332	58 210	-12,2
Yuca	5 280	5 025	-4,8	39 287	35 179	-10,5
Café	8	4	-50,0	5 818	6 761	16,2
Granadilla	597	767	28,6	5 044	6 590	30,6
Maíz Choclo	0	0	-	6 534	5 837	-10,7
Rocoto	615	408	-33,7	5 722	5 255	-8,2
Maíz Amarillo Duro	0	287	-	7 621	5 208	-31,7
Olluco	0	0	-	4 856	4 518	-7,0
Oca	0	0	-	4 918	3 754	-23,7
Zapallo	240	372	55,0	3 492	3 436	-1,6
Pasto Rye Grass	245	194	-20,7	1 866	3 412	82,8
Pasto Dactylis	215	252	17,3	1 796	3 081	71,6
Piña	238	279	17,2	2 280	2 415	5,9
Arroz Cáscara	0	90	-	2 890	2 369	-18,0
Otros	1 542	1 734	12,4	23 475	24 031	2,4

1/ Cifras preliminares.

Fuente: Dirección Regional de Agricultura Pasco.

Elaboración: BCRP, Sucursal Huancayo.

GRÁFICO Nº 2
VALOR BRUTO DE PRODUCCIÓN AGRÍCOLA 2009 - 2010
(Variación Real)

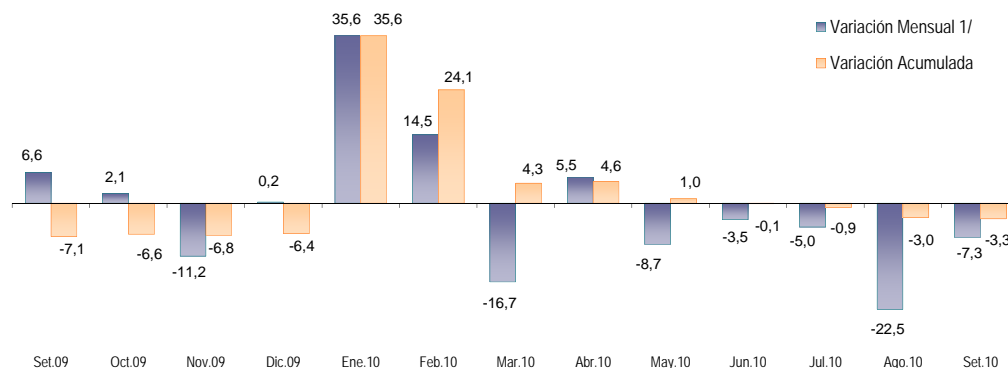

1/ Respecto a similar mes del año precedente

Elaboración: BCRP, Sucursal Huancayo.

Entre enero y setiembre, la producción de papa significó el 42 por ciento del VBP agrícola acumulado, seguido de café (16 por ciento), plátano (13 por ciento), yuca (9 por ciento), y pasto braquearia (9 por ciento), entre los principales. En la zona sierra, la

mayor producción se concentra en papa, en tanto que en la zona ceja de selva y selva, destaca la de café, plátanos, yuca, rocoto, granadilla y pastos, debido esto último a la significativa actividad ganadera en la provincia de Oxapampa.

GRÁFICO Nº 3
CINCO PRINCIPALES PRODUCTOS
EN EL VBP AGRÍCOLA
(ENERO - SETIEMBRE)

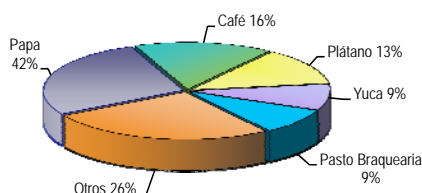

Elaboración: BCRP, Sucursal Huancayo.

GRÁFICO Nº 4
COMPOSICIÓN DEL VBP AGRÍCOLA
(ENERO - SETIEMBRE)

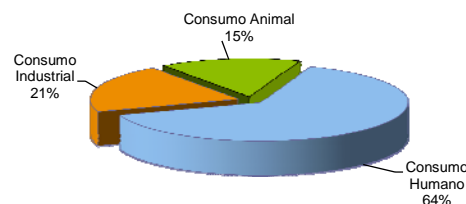

Los precios en chacra aumentaron para la mayoría de productos, tanto transitorios como permanentes, destacando en el primer caso en papa (68,8 por ciento), debido a la menor producción por bajos rendimientos y siembras en la campaña complementaria (chica); y entre

los permanentes, los de granadilla (2,5 por ciento), plátano (1,6 por ciento) y rocoto (35,5 por ciento), debido a la mayor demanda en los casos de granadilla y plátano, y por clima desfavorable (falta de humedad) para el caso del rocoto.

CUADRO Nº 4
PRECIOS EN CHACRA DE PRINCIPALES CULTIVOS
(Nuevos soles por Kg.)

CULTIVO	SETIEMBRE		Var. %
	2009	2010	
Café	1,50	1,50	0,0
Granadilla	1,44	1,48	2,5
Papa	0,50	0,84	68,8
Plátano	0,49	0,49	1,6
Rocoto	1,45	1,97	35,5

Fuente: Dirección Regional de Agricultura Junín.

Elaboración: BCRP, Sucursal Huancayo.

Siembras

Durante el segundo mes de la campaña agrícola 2010-2011, se instalaron 7 548 hectáreas, superior en 177 hectáreas (2,4 por ciento), luego del significativo retraso registrado en el mes anterior, donde se instalaron 1 254 hectáreas menos, por escasez de agua, principalmente en la zona sierra (provincias de Pasco y Daniel A. Carrión). Entre los principales incrementos de cultivos transitorios se registraron en papa (4,5 por ciento), haba (52,7 por ciento), olluco (52,2

por ciento) y oca (26,9 por ciento); en tanto que en los cultivos permanentes, para yuca (8,1 por ciento) y arroz (8,8 por ciento).

Entre agosto y setiembre, se instalaron 13 325 hectáreas, menor en 1 033 hectáreas (-7,2 por ciento), debido a las menores siembras registradas en agosto pasado (1 254 hectáreas menos), ante la falta de lluvias, principalmente en la zona sierra del departamento.

**CUADRO Nº 5
SUPERFICIE SEMBRADA 1/
(Hectáreas)**

CULTIVO	SETIEMBRE			CAMPAÑA AGRÍCOLA 2/		
	2009	2010	Var. %	2009 / 2010	2010 / 2011	Var. %
Papa	2 935	3 068	4,5	6 889	6 355	-7,8
Maíz Amarillo Duro	1 035	814	-21,4	1 774	1 372	-22,7
Yuca	665	719	8,1	1 119	1 133	1,3
Arroz Cáscara	570	620	8,8	925	985	6,5
Olluco	201	306	52,2	560	709	26,6
Haba Grano Seco	245	374	52,7	381	532	39,6
Maíz Amiláceo	437	426	-2,5	591	528	-10,7
Oca	160	203	26,9	473	391	-17,3
Maíz Choclo	290	302	4,1	356	358	0,6
Haba Grano Verde	149	201	34,9	282	289	2,5
Frejol Grano Seco	83	105	26,5	143	153	7,0
Braquearía	0	150	-	0	150	-
Zapallo	53	37	-30,2	106	66	-37,7
Arveja Grano Verde	32	49	53,1	60	59	-1,7
Plátano	108	26	-75,9	190	46	-75,8
Granadilla	58	28	-51,7	108	28	-74,1
Caigua	5	5	0,0	10	7	-30,0
Otros	345	115	-66,7	391	164	-58,1
TOTAL	7 371	7 548	2,4	14 358	13 325	-7,2

1/ Cifras preliminares.

2/ De agosto al mes de julio.

Fuente: Dirección Regional de Agricultura Pasco.

Elaboración: BCRP, Sucursal Huancayo.

Sub Sector Pecuario

La actividad pecuaria mensual disminuyó en 8,4 por ciento, como efecto de la menor producción de carnes de ovino (-41,2 por ciento), llama (-13,8 por ciento) y caprino (-2,7 por ciento), además de leche (-9,5 por ciento).

Entre enero y setiembre se redujo 1,3 por ciento, debido a la menor producción en los tres últimos meses, principalmente por carnes

de porcino (-28,5 por ciento) y ovino (-5,2 por ciento), además de leche (-4,2 por ciento) y huevos (-0,1 por ciento).

La actividad pecuaria se desarrolla en todo el departamento, sobresaliendo en la zona ceja de selva y selva (provincia de Oxapampa) la de carne de vacuno y leche; y en la zona sierra, la de carne de ovino y lana (provincias de Pasco y Daniel A. Carrión).

**CUADRO Nº 6
PRODUCCIÓN PECUARIA
(T.M.)**

ESPECIES	SETIEMBRE			ENERO - SETIEMBRE		
	2009	2010	Var. %	2009	2010 1/	Var. %
CARNE						
Carne de Alpaca	12,8	12,9	0,4	114,5	116,6	1,8
Carne de Ave	13,3	13,9	4,5	121,4	122,1	0,6
Carne de Caprino	1,8	1,8	-2,7	14,9	14,9	0,1
Carne de Llama	7,1	6,1	-13,8	62,9	63,8	1,5
Carne de Ovino	173,6	102,1	-41,2	1 528,4	1 449,3	-5,2
Carne de Porcino	182,1	184,0	1,0	2 266,2	1 621,3	-28,5
Carne de Vacuno	281,2	327,7	16,5	2 633,7	2 981,0	13,2
Leche	1 480,9	1 340,9	-9,5	13 433,0	12 865,6	-4,2
Huevos	2,9	3,0	5,3	25,2	25,2	-0,1
Lana de Ovino	0,0	0,0	-	1 161,8	1 241,9	6,9
FIBRA						
Fibra de Alpaca	0,0	0,0	-	0,0	0,0	-
Fibra de Llama	0,0	0,0	-	0,0	0,0	-

1/ Preliminar

Fuente: Dirección Regional de Agricultura Pasco.

Elaboración: BCRP, Sucursal Huancayo.

**GRÁFICO Nº 5
VALOR BRUTO DE PRODUCCIÓN PECUARIA 2009 - 2010
(Variación real)**

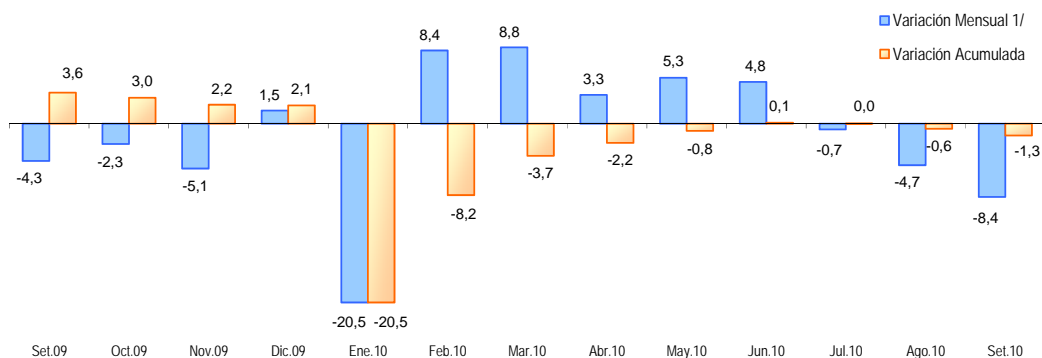

1/ Respecto a similar mes del año precedente

Elaboración: BCRP, Sucursal Huancayo.

**GRÁFICO Nº 6
PARTICIPACIÓN EN EL VBP PECUARIO
(ENERO - SETIEMBRE)**

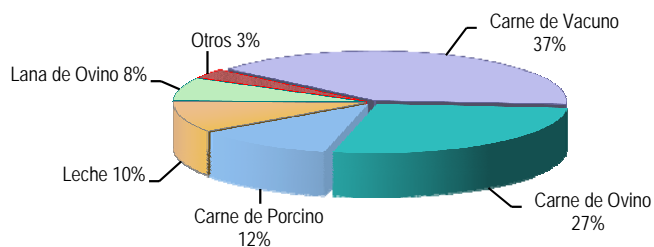

Elaboración: BCRP, Sucursal Huancayo.

1.1.2. Producción Minera

La actividad minera decreció 15,5 por ciento en el mes, explicado por la menor producción de todos los concentrados, sobresaliendo por su proponderancia los de zinc (-12,9 por ciento), plata (-15,6 por ciento) y plomo (-23,7 por ciento), principalmente en las empresas mineras Volcan, El Brocal, Chungar y Atacocha para el zinc y plomo; y por Volcan, El Brocal y Buenaventura para la plata.

Al término del tercer trimestre, se redujo 10,3 por ciento, acumulando 21 meses con resultados negativos. Disminuyó principalmente en zinc (-4,9 por ciento), plata (-17,2 por ciento) y plomo (-20,5 por ciento), por las empresas Volcan y el Brocal para el zinc; por Volcan, El Brocal y Buenaventura para la plata; y por Volcan, El Brocal, Chungar y Buenaventura para el plomo.

**CUADRO Nº 7
PRODUCCIÓN MINERA METÁLICA
(Contenido Fino)**

	SETIEMBRE			ENERO - SETIEMBRE		
	2009	2010	Var. %	2009	2010	Var. %
Cobre (TMF)	1 870	1 625	-13,1	15 687	16 313	4,0
Plomo (TMF)	10 120	7 727	-23,7	96 573	76 745	-20,5
Zinc (TMF)	36 903	32 143	-12,9	312 917	297 658	-4,9
Oro (Grs.f)	184 919	103 428	-44,1	1 685 454	896 475	-46,8
Plata (Kg.f)	79 180	66 847	-15,6	751 480	622 443	-17,2
TOTAL 1/			-15,5			-10,3

1/ Variación en términos reales, a precios de 1994.
Fuente: DGM/DPM/ Estadística Minera.
Elaboración: BCRP, Sucursal Huancayo.

**GRÁFICO Nº 7
VALOR BRUTO DE PRODUCCIÓN MINERA 2009 - 2010**

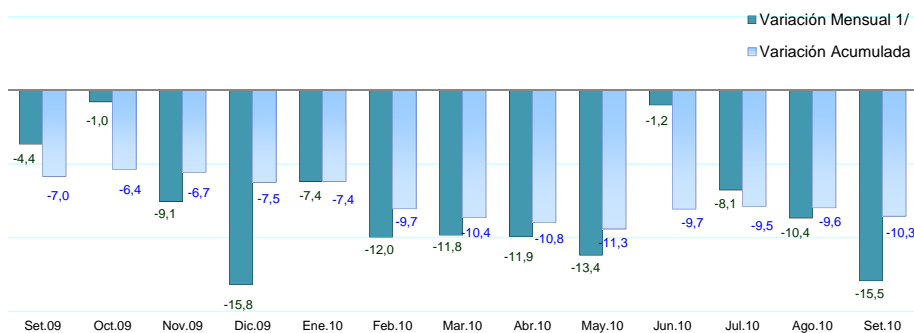

1/ Respecto a similar mes del año precedente
Elaboración: BCRP, Sucursal Huancayo.

**GRÁFICO Nº 8
PARTICIPACIÓN EN EL VBP MINERO
(ENERO - SETIEMBRE)**

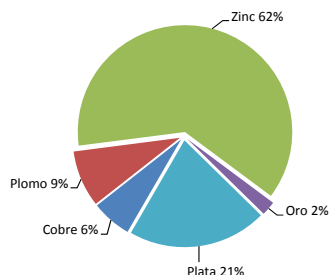

**GRÁFICO Nº 9
EVOLUCIÓN DEL VBP MINERO**

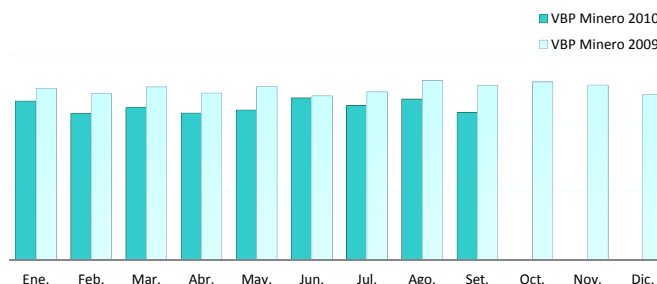

Elaboración: BCRP, Sucursal Huancayo.

La producción de zinc, plata y plomo constituyen las de mayor importancia para Pasco y el país, significando para el

departamento el 62, 21 y 9 por ciento, respectivamente, del VBP minero acumulado en lo que va del año.

**GRÁFICOS Nº 10 Y 11
PRODUCCIÓN DE ZINC Y PLATA POR EMPRESA**

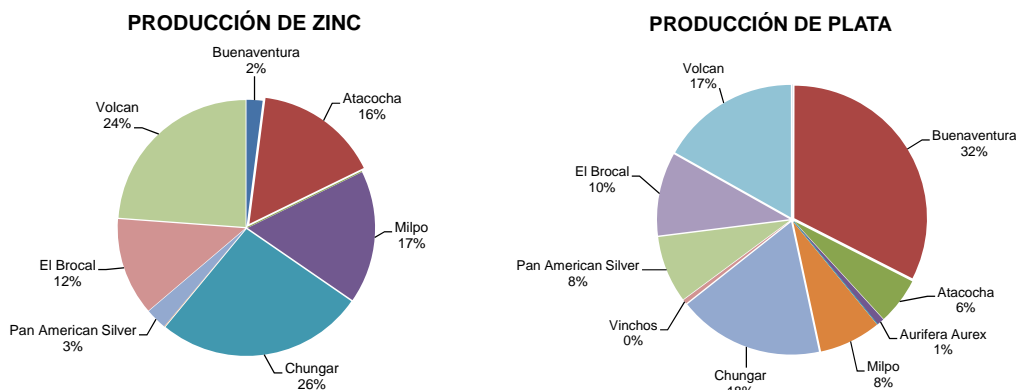

Elaboración: BCRP, Sucursal Huancayo.

La minería se constituye en la actividad económica departamental más importante, al explicar el 56,2 por ciento de la estructura productiva de Pasco en el 2007 y el 52,5 por ciento en el 2009. En lo que va del año, el

departamento se ubica como el primer productor de plomo y plata, el segundo de zinc y el octavo en cobre; no obstante que en plata y plomo, estas participaciones fueron mayores en igual periodo de 2009.

1.1.3. Producción Manufacturera

La actividad manufacturera, determinada por la producción de óxido de calcio, cuyo mercado se concentra en la región central del país, disminuyó en 7,6 por ciento en el mes, debido a la menor producción minera departamental.

neutralización de los relaves y aguas ácidas, es demandado por las empresas mineras de la región centro.

El óxido de calcio, producido en la provincia de Pasco y que se utiliza como insumo para la

Entre enero y setiembre, se redujo 9,7 por ciento, explicado por la menor producción minera, la misma que al mes de setiembre registró 21 meses consecutivos con resultados negativos.

**CUADRO Nº 8
VALOR BRUTO DE PRODUCCIÓN DEL SECTOR MANUFACTURERA
(Variación real 1/)**

	SETIEMBRE		ENERO - SETIEMBRE	
	2009	2010	2009	2010 2/
Producción de Oxido de Calcio	-69,0	-7,6	-23,9	-9,7

1/ Respecto al mismo mes o periodo del año anterior, a precios de 1994.

2/ Preliminar

Fuente: PRODUCE – Pasco.

Elaboración: BCRP, Sucursal Huancayo.

**GRÁFICO N° 12
PRODUCCIÓN Y VENTA DE OXIDO DE CALCIO
(En toneladas)**

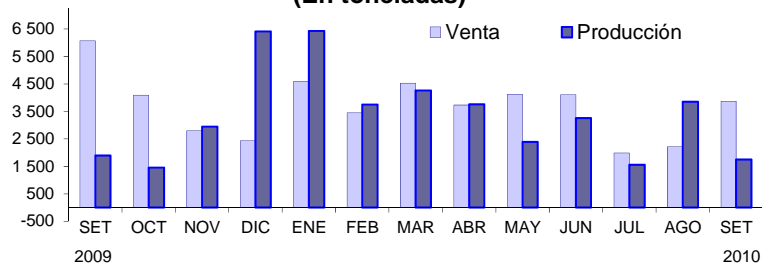

Elaboración: BCRP, Sucursal Huancayo.

1.1.4. Construcción

Por noveno mes consecutivo, los despachos de cemento se incrementaron, creciendo en setiembre en 16,8 por ciento, como efecto de la mayor demanda privada (contratistas, mineras, constructoras y familias); dado que el gasto en inversiones públicas, tanto de los Gobiernos Central, Regional y los municipios fueron menores, principalmente en obras de transporte, salud, educación y saneamiento.

Entre enero y setiembre, las ventas se incrementaron en 19,2 por ciento, ante la mayor demanda privada; no obstante a los menores registros en los tres niveles del sector público, principalmente en el sector transporte al reducirse en S/. 116,5 millones (-65,1 por ciento), además en saneamiento, agropecuario, educación, turismo, y cultura y deporte.

**CUADRO N° 9
INDICADOR DEL SECTOR CONSTRUCCIÓN**

	SETIEMBRE			ENERO - SETIEMBRE		
	2009	2010	Var. %	2009	2010	Var. %
Despacho de Cemento (TM)	9 795	11 446	16,8	73 292	87 382	19,2

Fuente: Empresa Cemento Andino.
Elaboración: BCRP, Sucursal Huancayo.

1.1.5. Electricidad

En el mes, se redujo en 45,0 por ciento, explicado por la menor producción de la empresa Enersur - hidroeléctrica de Yuncán, que generó el 99,1 por ciento de la producción del mes, debido a las menores lluvias que se registraron en los últimos meses, limitando además las labores de siembra en la zona sierra del departamento.

empresa Enersur en los primeros meses de 2009 (efecto base) y por las escasas lluvias en los cuatro últimos meses. La producción de la empresa Enersur, que se desarrolla en el distrito de Paucartambo utilizando las aguas del río Huachón, representó el 99,5 por ciento de la producción acumulada, beneficiando a los municipios de Paucartambo, Huachón y Ninacaca por la transferencia de recursos, procedentes del canon hidroenergético.

Entre enero y setiembre, cayó en 18,3 por ciento, debido a la mayor producción de la

**CUADRO N° 10
PRODUCCIÓN DE ELECTRICIDAD
(En MW.h)**

	SETIEMBRE			ENERO - SETIEMBRE		
	2009	2010	Var. %	2009	2010	Var. %
ELECTROCENTRO	287	317	10,3	2 532	2 805	10,8
ENERSUR	61 331	33 588	-45,2	633 426	516 659	-18,4
TOTAL	61 618	33 904	-45,0	635 959	519 464	-18,3

Fuente: OSINERGMIN.
Elaboración: BCRP, Sucursal Huancayo.

1.2 Turismo

En setiembre, el número de **arribos y pernотaciones** al departamento aumentaron en 13,5 y 29,0 por ciento, respectivamente, debido a la mayor afluencia de visitantes nacionales y extranjeros, influenciado por la festividad patronal en la ciudad de Oxapampa entre los días de agosto y primeros días de setiembre. La permanencia relativa se incrementó en 13,7 por ciento, principalmente en la provincia de Oxapampa.

Entre enero y setiembre, los arribos y pernотaciones aumentaron en 17,0 y 27,6 por ciento, respectivamente, al observarse mayor flujo de visitantes nacionales y extranjeros, principalmente hacia la provincia de Oxapampa (zona ceja de selva y selva del departamento), explicado por la mayor afluencia por Semana Santa, Fiestas Patrias, festividades patronales y fines de semana largos.

**CUADRO N° 11
INDICADORES DE OCUPABILIDAD EN
ESTABLECIMIENTOS DE HOSPEDAJE 1/**

	SETIEMBRE			ENERO - SETIEMBRE		
	2009	2010	Var. %	2009	2010	Var. %
ARRIBOS	13 485	15 310	13,5	114 046	133 379	17,0
- Nacionales	13 368	15 150	13,3	113 076	132 374	17,1
- Extranjeros	117	160	36,8	970	1 005	3,6
PERNOCTACIONES	18 267	23 570	29,0	147 049	187 617	27,6
- Nacionales	18 040	23 244	28,8	145 206	185 563	27,8
- Extranjeros	227	326	43,6	1 843	2 054	11,4
PERMANENCIA (días)	1,39	1,58	13,7	1,31	1,42	8,0
- Nacionales	1,39	1,58	13,7	1,30	1,42	8,9
- Extranjeros	1,80	1,94	7,8	1,77	2,00	12,7

1/ Incluye todas las clases y categorías.
Fuente: MINCETUR www.mincetur.gob.pe
Elaboración: BCRP, Sucursal Huancayo.

Entre enero y setiembre, arribaron 133,4 mil turistas al departamento, de los cuales 132,4 miles fueron **nacionales**, siendo el 34 por ciento de ellos procedentes del mismo departamento, seguido de los de Lima Metropolitana (23 por ciento), Junín (19 por

ciento) y Lima provincias (10 por ciento); en tanto que de los 1 005 extranjeros, el 14 por ciento procedió de Alemania, seguido de España (13 por ciento), Estados Unidos (13 por ciento) y Francia (8 por ciento), entre los principales.

**GRÁFICO N° 13
ARRIBO DE NACIONALES
(ENERO - SETIEMBRE)**

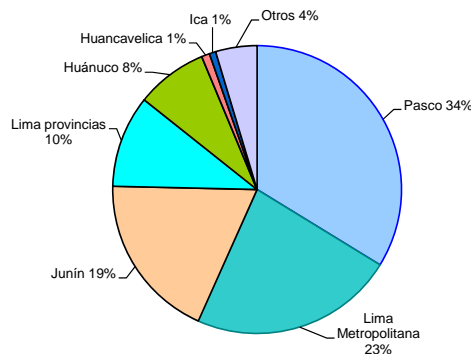

Fuente: MINCETUR www.mincetur.gob.pe
Elaboración: BCRP, Sucursal Huancayo.

**GRÁFICO N° 14
ARRIBO DE EXTRANJEROS
(ENERO - SETIEMBRE)**

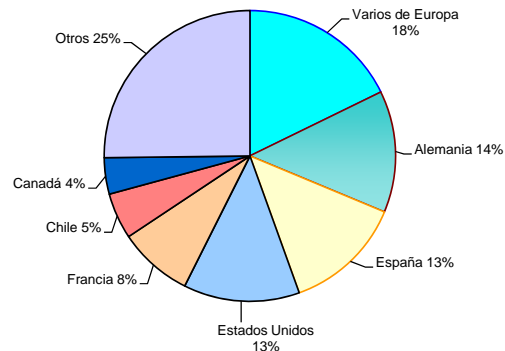

II. SECTOR EXTERNO

2.1. Exportaciones

Las exportaciones, realizadas por diferentes puertos de embarque del país, totalizaron US\$ 72,5 millones en el mes, menor en US\$ 4,9 millones (-6,3 por ciento), debido a los menores envíos de concentrados mineros por US\$ 4,9 millones (-6,3 por ciento), principalmente por zinc (-75,5 por ciento). También disminuyeron las ventas de café (-22,2 por ciento), debido a los mayores envíos en meses anteriores.

Entre enero y setiembre, totalizó US\$ 693,3 millones, superior en US\$ 229,7 millones (49,5 por ciento), como efecto de la mayor

venta de concentrados mineros por US\$ 228,6 millones (49,6 por ciento), específicamente por cobre (14,8 por ciento), plomo (80,6 por ciento) y zinc (35,1 por ciento). También crecieron los envíos de café (31,4 por ciento), sobresaliendo las mayores ventas de café orgánico procedente de Villa Rica. Según tipo, las **exportaciones tradicionales** aumentaron en US\$ 229,1 millones (49,4 por ciento), y las **no tradicionales** en US\$ 557 miles, debido a las mayores ventas de productos agropecuarios, principalmente de grasas y aceites vegetales, y de insumos para el sector metal mecánico.

CUADRO Nº 12
PASCO: EXPORTACIONES POR GRUPO DE PRODUCTOS 1/
(Miles de US\$)

	SETIEMBRE			ENERO - SETIEMBRE		
	2009	2010	Var. %	2009	2010	Var. %
Productos Tradicionales	77 434	72 382	-6,5	463 630	692 769	49,4
Agropecuario	741	552	-25,5	2 407	2 910	20,9
Mineros	76 693	71 830	-6,3	461 223	689 859	49,6
Productos No Tradicionales	0	142	-	3	560	19 849,1
Agropecuarios	0	142	-	3	192	6 750,5
Textil	0	0	-	0	0	-
Maderas y papeles	0	0	-	0	0	-
Químicos	0	0	-	0	5	-
Minerales no metálicos	0	0	-	0	0	-
Sidero – Metalúrgicos y joyería	0	0	-	0	0	-
Metal – Mecánicos	0	0	-	0	363	-
Otros No Tradicionales	0	0	-	0	0	-
TOTAL EXPORTACIONES	77 434	72 524	-6,3	463 633	693 329	49,5

1/ Información Preliminar

Fuente: SUNAT. www.sunat.gob.pe

Elaboración: BCRP, Sucursal Huancayo.

GRÁFICO Nº 15
ESTRUCTURA DE EXPORTACIONES POR GRUPO DE PRODUCTOS

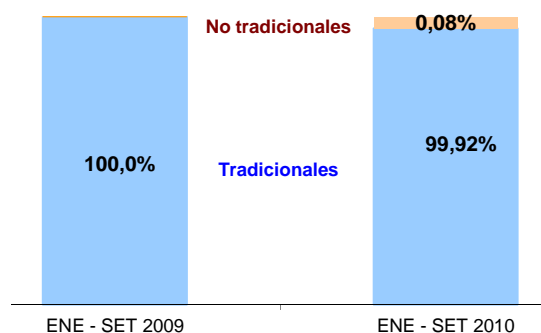

Elaboración: BCRP, Sucursal Huancayo.

Productos Tradicionales: Volumen Exportado

En el mes, las ventas en volumen de productos tradicionales disminuyeron para concentrados de zinc en 82,7 por ciento y café en 34,8 por ciento; creciendo para concentrados de cobre (140,1 por ciento) y plomo (19,6 por ciento).

Entre enero y setiembre se redujo para lana (-48,9 por ciento) y concentrados de cobre (-26,4 por ciento) y zinc (-15,8 por ciento). Aumentó para café (15,1 por ciento) y concentrados de plomo (19,8 por ciento).

**CUADRO Nº 13
PASCO: EXPORTACIONES DE PRODUCTOS TRADICIONALES 1/
(Volumen Exportado en TM)**

	SETIEMBRE			ENERO – SETIEMBRE		
	2009	2010	Var. %	2009	2010	Var. %
Agropecuario						
Café	233	152	-34,8	709	816	15,1
Lana	23	0	-100,0	245	125	-48,9
MINEROS						
Plata	0	0	-	0	0	-
Cobre	1 593	3 825	140,1	73 191	53 904	-26,4
Plomo	17 179	20 538	19,6	121 215	145 220	19,8
Zinc	70 820	12 271	-82,7	425 079	357 919	-15,8
Otros	0	0	-69,5	0	1	297,2

1/ Información Preliminar
Fuente: SUNAT. www.sunat.gob.pe
Elaboración: BCRP, Sucursal Huancayo.

Entre enero y setiembre, los principales destinos de exportación fueron China (45,4 por ciento), Canadá (10,8 por ciento), África (9,1 por ciento), España (7,8 por ciento) y

Corea del Sur (4,9 por ciento), a donde se destinaron el 78 por ciento de los envíos, principalmente en minerales concentrados de zinc, cobre y plomo.

**CUADRO Nº 14
PRINCIPALES PAÍSES DE DESTINO Y PRINCIPAL PRODUCTO EXPORTADO
(Enero - Setiembre)**

País	% del Total	Principales Productos
China	45,4	Minerales concentrados de zinc, cobre y plomo.
Canadá	10,8	Minerales de zinc y sus concentrados.
África	9,1	Minerales de zinc y cobre así como sus concentrados.
España	7,8	Minerales de zinc y cobre así como sus concentrados
Corea del Sur	4,9	Minerales concentrados de zinc, cobre y plomo
Japón	4,6	Minerales de zinc y plomo así como sus concentrados.
Varios de Asia	4,1	Minerales concentrados de zinc, cobre y plomo
Suiza	2,8	Oro en las demás formas en bruto
Estados Unidos	2,3	Minerales de zinc y sus concentrados.
Brasil	2,1	Minerales de zinc y sus concentrados.
Otros	6,2	Minerales concentrados de plomo.
TOTAL	100,0	

Fuente: SUNAT. www.sunat.gob.pe
Elaboración: BCRP, Sucursal Huancayo.

III. FINANZAS PÚBLICAS

3.1. Ingresos del Gobierno Central

Los ingresos corrientes del Gobierno Central (Sunat) recaudados en el mes sumaron S/. 2,6 millones, superior en S/. 426 miles (17,0 por ciento), como efecto de las mayores captaciones por Impuesto a la Renta (12,6 por ciento) e IGV (30,7 por ciento), ante los mayores recaudos de contribuyentes de tercera y quinta categoría en el primer caso, y por tributos internos en el segundo.

Entre enero y setiembre, se captó S/. 21,2 millones, menor en S/. 2,0 millones (-9,7 por ciento), debido a la reducción en los recaudos por IGV (-1,1 por ciento) y de Otros Ingresos Tributarios (-44,3 por ciento), en este último caso por multas y de juegos de casinos y tragamonedas. La menor recaudación por IGV se asoció a la menor actividad minera, sector que representa más del 50 por ciento de la estructura productiva.

CUADRO N° 15
INGRESOS CORRIENTES DEL GOBIERNO CENTRAL
(Miles de nuevos soles)

	SETIEMBRE			ENERO - SETIEMBRE		
	2009	2010	Var. %	2009	2010	Var. %
I. INGRESOS TRIBUTARIOS	2 151	2 577	17,0	23 183	21 204	-9,7
1). Impuesto a la Renta	1 014	1 169	12,6	9 574	10 235	5,5
Personas Naturales	274	339	21,0	2 577	2 719	4,1
Personas Jurídicas	703	801	11,2	6 133	6 587	6,0
Regularización	37	28	-24,5	865	929	6,0
2). Impuesto a las Importaciones	0	0	-	0	0	-
3). Impuesto a la Producción y Consumo	809	1 082	30,8	7 500	7 521	-1,0
Impuesto General a las Ventas	807	1 080	30,7	7 488	7 507	-1,1
Impuesto Selectivo al Consumo (ISC)	1	2	40,5	11	14	17,5
4). Otros Ingresos Tributarios	328	326	-3,0	6 109	3 448	-44,3
II. INGRESOS NO TRIBUTARIOS	0	0	-	0	0	-
TOTAL INGRESOS CORRIENTES (I+II)	2 151	2 577	17,0	23 183	21 204	-9,7

1/ Variación en términos reales

Fuente: Superintendencia Nacional de Administración Tributaria – SUNAT

Elaboración: BCRP, Sucursal Huancayo.

GRÁFICO N° 16
RECAUDACIÓN TRIBUTARIA MENSUAL
(Miles de nuevos soles)

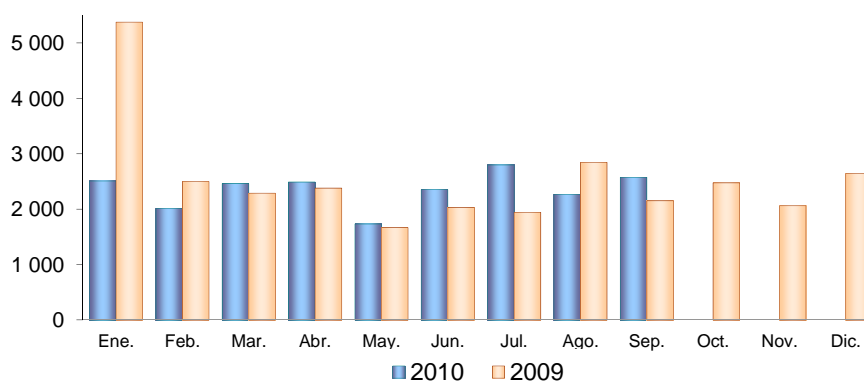

Elaboración: BCRP, Sucursal Huancayo.

3.2. Gastos del Sector Público

En setiembre, el gasto del sector público sumó S/. 72,8 millones, menor en S/. 7,7 millones (-11,6 por ciento), debido a los menores egresos tanto del Gobierno Central (-8,9 por ciento), como del Regional (-18,4 por ciento) y del conjunto de municipalidades (-5,6 por ciento), debido a menores inversiones por los tres niveles de gobierno.

Entre enero y setiembre, totalizó S/. 553,7 millones, reduciéndose en S/. 100,7 millones (-16,5 por ciento), ante los menores gastos del Gobierno Regional, al disminuir en S/. 81,7 millones (-34,4 por ciento), y de los municipios en S/. 64,7 millones (-24,2 por ciento). Contrariamente, aumentó en el Gobierno Central en S/. 45,8 millones (32,8 por ciento).

CUADRO Nº 16
GASTO PÚBLICO DEVENGADO POR NIVELES DE GOBIERNO 1/
(Miles de nuevos soles)

	SETIEMBRE			ENERO - SETIEMBRE		
	2009	2010	Var. % 2/	2009	2010	Var. % 2/
Gobierno Central	14 603	13 622	-8,9	132 207	177 959	32,8
Gobierno Regional de Pasco	34 389	28 717	-18,4	243 591	161 898	-34,4
Gobiernos Locales (Municipios)	31 555	30 508	-5,6	278 541	213 812	-24,2
TOTAL	80 547	72 847	-11,6	654 339	553 669	-16,5

1/ Gasto Devengado. Nivel de gasto que se asocia a la verificación del cumplimiento de las obligaciones, esto es la entrega del bien o prestación del servicio.

2/ Variación en términos reales.

Fuente: Ministerio de Economía y Finanzas - SIAF.

Elaboración: BCRP, Sucursal Huancayo.

En lo que va del año, del total del gasto público, el 39 por ciento fue ejecutado por el conjunto de municipalidades, seguido por el

Gobierno Central (32 por ciento) y el resto (29 por ciento) a cargo del Gobierno Regional de Pasco.

GRÁFICO Nº 17
PARTICIPACIÓN DEL GASTO
(ENERO - SETIEMBRE)



GRÁFICO Nº 18
EVOLUCIÓN DEL GASTO PÚBLICO
(Miles de nuevos soles)



Elaboración: BCRP, Sucursal Huancayo.

Entre enero y setiembre, del total del gasto público devengado, el 59,8 por ciento se destinó a Gastos Corrientes, los que se incrementaron en 24,9 por ciento, ante los mayores egresos del Gobierno Central (59,2 por ciento), principalmente. Los Gastos de Capital, que significaron el 40,1 por ciento del total, disminuyeron en 44,1 por ciento, debido a menores inversiones de los tres niveles de Gobierno (Central, Regional y Local).

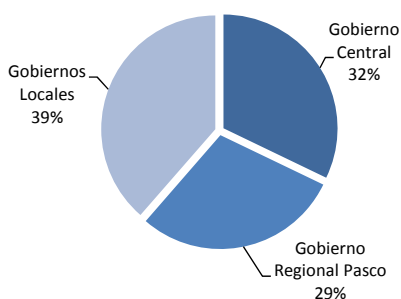
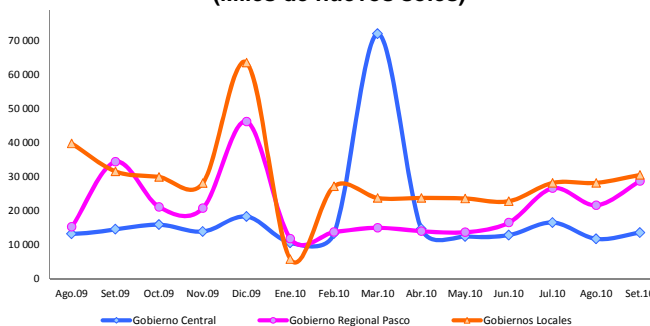
El 0,1 por ciento restante del gasto público se destinó a Servicios de la Deuda, ejecutados por los municipios, los que se redujeron en 15,6 por ciento.

GRÁFICO Nº 19
COMPOSICIÓN DEL GASTO PÚBLICO
(ENERO - SETIEMBRE)

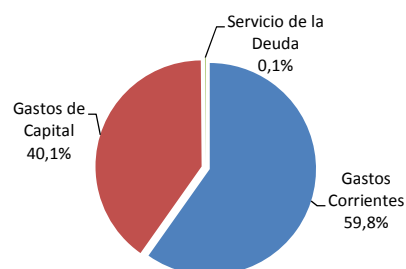

CUADRO Nº 17
GASTO PÚBLICO POR TIPO Y NIVELES DE GOBIERNO 1/
(Miles de nuevos soles)

	SETIEMBRE			ENERO – SETIEMBRE		
	2009	2010	Var. % 2/	2009	2010	Var. % 2/
GASTOS CORRIENTES	29 360	30 745	2,3	261 532	330 961	24,9
Gobierno Central	11 540	10 875	-7,9	99 430	160 429	59,2
Gobierno Regional	11 158	13 013	13,9	112 811	115 960	1,4
Gobiernos Locales	6 662	6 857	0,6	49 292	54 572	9,3
GASTOS DE CAPITAL	50 986	42 080	-19,4	392 043	222 055	-44,1
Gobierno Central	3 063	2 747	-12,4	32 777	17 530	-47,2
Gobierno Regional	23 230	15 704	-34,0	130 780	45 938	-65,3
Gobiernos Locales	24 693	23 629	-6,5	228 486	158 587	-31,5
SERVICIO DE LA DEUDA	200	22	-89,4	763	653	-15,6
Gobiernos Locales	200	22	-89,4	763	653	-15,6
TOTAL	80 547	72 847	-11,6	654 339	553 669	-16,5

1/ Gasto Devengado. Nivel de gasto que se asocia a la verificación del cumplimiento de las obligaciones, esto es la entrega del bien o prestación del servicio.

2/ Variación en términos reales.

Fuente: Ministerio de Economía y Finanzas - SIAF.

Elaboración: BCRP, Sucursal Huancayo.

Entre enero y setiembre, por Genérica de Gasto, los mayores Gastos Corrientes se explicaron por el incremento en las compras de Bienes y Servicios, al aumentar en S/. 68,9 millones (123,2 por ciento), principalmente por el Gobierno Central (aumentando en S/. 63,4 millones) a través de sus ministerios. Referente a los Gastos de

Capital, la reducción de 44,1 por ciento, se debió a la menor Adquisición de Activos No Financieros (inversiones) al disminuir en S/. 175,2 millones (-46,4 por ciento). Las mayores contracciones se dieron en el Gobierno Regional (S/. 88,4 millones menos) y en los municipios (S/. 71,0 millones de reducción).

CUADRO Nº 18
GASTO PÚBLICO POR GENÉRICA DE GASTO 1/
(Miles de nuevos soles)

	SETIEMBRE			ENERO - SETIEMBRE		
	2009	2010	Var. % 2/	2009	2010	Var. % 2/
GASTOS CORRIENTES	29 360	30 745	2,3	261 532	330 961	24,9
Personal y Obligaciones Sociales	13 257	13 955	2,8	126 556	127 778	-0,4
Pensiones y Otras Prest. Sociales	6 047	7 241	17,0	60 277	59 415	-2,7
Bienes y Servicios	8 455	7 855	-9,2	54 602	123 493	123,2
Donaciones y Transferencias	934	578	-39,6	6 412	6 157	-5,2
Otros Gastos Corrientes	667	1 116	63,4	13 685	14 118	1,8
GASTOS DE CAPITAL	50 986	42 080	-19,4	392 043	222 055	-44,1
Adquisición de Activos No Financieros	44 866	31 645	-31,1	383 750	208 590	-46,4
Donaciones y Transferencias	6 119	10 304	64,5	7 714	11 762	50,5
Otros Gastos de Capital	1	131	15 639,8	579	1 702	189,9
SERVICIO DE LA DEUDA	200,07	21,663	-89,4	763,473	652,979	-15,6
Servicio de la Deuda Pública	200	22	-89,4	763	653	-15,6
TOTAL	80 547	72 847	-11,6	654 339	553 669	-16,5

1/ Gasto Devengado. Nivel de gasto que se asocia a la verificación del cumplimiento de las obligaciones, esto es la entrega del bien o prestación del servicio.

2/ Variación en términos reales.

Fuente: Ministerio de Economía y Finanzas - SIAF.

Elaboración: BCRP, Sucursal Huancayo.

3.3. Inversiones del Sector Público

En setiembre, la Adquisición de Activos No Financieros (Inversiones) por el sector público alcanzó S/. 31,6 millones, inferior en S/. 13,2 millones (-31,1 por ciento), debido a menores obras en transporte, cayendo en S/. 8,9 millones (-48,7 por ciento) y salud (S/. 2,7 millones), entre los principales.

Entre enero y setiembre, las inversiones devengadas totalizaron S/. 208,6 millones,

menor en S/. 175,2 millones (-46,4 por ciento), explicado por la reducción de gastos en transporte, menor en S/. 116,5 millones (-65,1 por ciento), saneamiento en S/. 16,6 millones (-39,1 por ciento), y agropecuaria en S/. 8,8 millones (-47,3 por ciento), entre los principales. El resultado fue influido por el menor gasto del Gobierno Regional (en S/, 88,4 millones), seguido por el conjunto de municipalidades (en S/. 71,0 millones menos).

CUADRO N° 19
INVERSIONES DEL SECTOR PÚBLICO POR FUNCIONES 1/
(Miles de nuevos soles)

	SETIEMBRE			ENERO - SETIEMBRE		
	2009	2010	Var. % 2/	2009	2010	Var. % 2/
03: Planeamiento y Contingencia	3 098	2 577	-18,7	23 507	18 611	-21,9
05: Orden Público y Seguridad	351	542	50,8	3 094	2 148	-31,5
06: Justicia	23	0	-100,0	55	75	35,0
07: Trabajo	1	10	1 767,3	24	13	-44,9
08: Comercio	190	900	362,9	5 514	7 619	36,4
09: Turismo	29	317	982,9	5 315	1 151	-78,6
10: Agropecuaria	2 027	1 665	-19,7	18 859	10 069	-47,3
11: Pesca	10	0	-100,0	667	83	-87,7
12: Energía	549	272	-51,7	4 880	2 381	-51,8
13: Minería	0	0	-	9	0	-100,0
14: Industria	245	508	102,7	1 924	1 518	-22,2
15: Transporte	18 691	9 807	-48,7	180 217	63 689	-65,1
16: Comunicaciones	12	140	1 035,6	835	686	-19,0
17: Medio Ambiente	673	864	25,4	8 310	6 066	-28,0
18: Saneamiento	5 838	4 220	-29,4	43 399	26 778	-39,1
19: Vivienda y Desarrollo Urbano	718	47	-93,6	5 692	1 332	-76,9
20: Salud	4 510	1 780	-61,4	13 782	8 399	-39,9
21: Cultura y Deporte	1 520	2 095	34,7	17 705	14 864	-17,1
22: Educación	5 466	4 381	-21,7	44 097	37 061	-17,1
23: Protección Social	867	1 522	71,5	5 810	6 049	2,7
24: Previsión Social	50	0	-100,0	57	0	-100,0
TOTAL	44 866	31 645	-31,1	383 750	208 590	-46,4
Gobierno Central	3 062	2 071	-33,9	30 794	15 066	-51,7
Gobierno Regional Pasco	17 111	6 011	-65,7	124 661	36 246	-71,3
Gobiernos Locales	24 693	23 563	-6,8	228 295	157 279	-32,0

1/ Gasto Devengado. Nivel de gasto que se asocia a la verificación del cumplimiento de las obligaciones, esto es la entrega del bien o prestación del servicio.

2/ Variación en términos reales.

Fuente: Ministerio de Economía y Finanzas - SIAF.

Elaboración: BCRP, Sucursal Huancayo.

**GRÁFICO Nº 20
PARTICIPACIÓN DE LAS INVERSIONES
(ENERO - SETIEMBRE)**

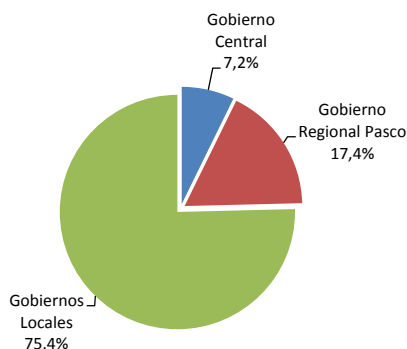

**GRÁFICO Nº 21
EVOLUCIÓN DE LAS INVERSIONES PÚBLICAS
(Miles de nuevos soles)**

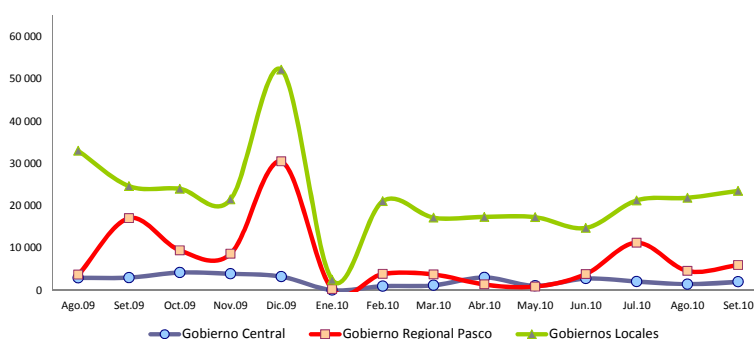

Elaboración: BCRP, Sucursal Huancayo.

De los S/. 208,6 millones invertidos en lo que va del año, el 75,4 por ciento fue ejecutado por el conjunto de municipalidades, los que registraron el mayor y menor gasto durante diciembre y enero pasados, respectivamente. Le sigue el gasto del Gobierno Regional, con 17,4 por ciento de participación.

Se observa que del total de inversión devengada entre enero y setiembre, los 15 principales proyectos y/o programas fueron efectuados por los municipios, seguido del Gobierno Regional, principalmente en los sectores transporte y educación.

**CUADRO Nº 20
PRINCIPALES INVERSIONES DEL SECTOR PÚBLICO: ENERO – SETIEMBRE 2010
(Miles de nuevos soles)**

PRINCIPALES PROYECTOS Y/O PROGRAMAS 1/	MONTO (Miles)	NIVEL GOBIERNO	SECTOR
Construcción de pistas y veredas	16 928	Gob. Local	Transporte
Pavimentación de calles	9 707	Gob. Local	Transporte
Construcción de centros educativos	8 671	Gob. Local	Educación
Fortalecimiento institucional	7 335	Gob. Local	Planeamiento
Implementación con mobiliario y material a instituciones de nivel primario	6 984	Gob. Regional	Educación
Mejoramiento de la carretera Yanahuanca - Cerro de Pasco	4 583	Gob. Regional	Transporte
Mejoramiento de Centros Educativos	4 453	Gob. Local	Educación
Apoyo a la producción agropecuaria	3 700	Gob. Local	Agropecuaria
Construcción de complejos deportivos	3 699	Gob. Local	Cultura y Dep.
Ampliación del mercado municipal	3 443	Gob. Local	Comercio
Construcción de centros de salud	3 263	Gob. Local	Salud
Mejoramiento del servicio educativo en el nivel secundario de la Región Pasco	3 193	Gob. Regional	Educación
Construcción de mercado municipal	3 092	Gob. Local	Comercio
Construcción de trochas carrozables	3 047	Gob. Local	Transporte
Construcción de sistema de abastecimiento de agua potable y desagüe	2 934	Gob. Local	Saneamiento
Resto	123 558		
TOTAL GASTO DEVENGADO EN INVERSIÓN PÚBLICA	208 590		

1/ Gasto Devengado. Nivel de gasto que se asocia a la verificación del cumplimiento de las obligaciones, esto es la entrega del bien o prestación del servicio.

Fuente: Ministerio de Economía y Finanzas - SIAF.

Elaboración: BCRP, Sucursal Huancayo.

IV. MONEDA Y CRÉDITO

4.1 Depósitos del Sistema Financiero

El total de depósitos del Sistema Financiero en setiembre totalizó S/. 331,8 millones, inferior en S/. 2,7 millones (-3,1 por ciento) que lo captado en setiembre de 2009, debido a los menores recaudos del Banco de la Nación, creciendo en las Entidades Bancarias e Instituciones de

Microfinanzas. Del total captado por el Sistema Financiero, el 51,3 por ciento correspondió a las Empresas Bancarias y de Microfinanzas, y el resto (48,7 por ciento) al Banco de la Nación.

Depósitos en Empresas Bancarias y de Microfinanzas

Al término del mes, los saldos depositados en las Empresas Bancarias y de Microfinanzas totalizaron S/. 170,3 millones, mayor en S/. 35,0 millones (23,0 por ciento en términos reales), como respuesta de los mayores recaudos por las Empresas Bancarias, al aumentar en S/. 28,4 millones (21,9 por ciento), y de las Entidades de Microfinanzas en S/. 6,6 millones (28,7 por ciento); explicado en el primer caso por su mayor presencia en el mercado; y en el segundo, por atractivas tasas de interés, principalmente para depósitos a plazo fijo y por CTS.

Sin considerar al Banco de la Nación, las Empresas Bancarias captaron el 83,8 por ciento del total, explicando su participación por su mayor cobertura de mercado, seguido por las Cajas Municipales con 15,7 por ciento del mercado.

Por tipo de moneda, los depósitos en moneda nacional de las Empresas Bancarias y de Microfinanzas que significaron el 77,4 por ciento del total, se incrementaron en S/. 35,1 millones (33,2 por ciento); en tanto que su par en moneda extranjera, con 22,6 por ciento del total, disminuyó en S/. 104 miles (-2,6 por ciento). Con este resultado, el ratio de dolarización en los depósitos de las Empresas Bancarias y de Microfinanzas alcanzó 22,6 por ciento, menor en 5,9 puntos porcentuales respecto de lo registrado en setiembre de 2009.

En junio ingresó al mercado el Banco Financiero con una agencia. En setiembre de 2009, la Superintendencia de Banca y Seguros (SBS) registró como Financiera Confianza a la que hasta ese entonces fuera Edpyme Confianza, a partir del cual, Pasco no registra ninguna Edpyme.

CUADRO N° 21
DEPÓSITOS DEL SISTEMA FINANCIERO
(Miles de nuevos soles)

	SETIEMBRE		
	2009	2010	Var. % 1/
I. Empresas Bancarias	114 332	142 704	21,9
II. Instituciones de Microfinanzas	20 915	27 551	28,7
Empresas Financieras	938	812	-15,4
Cajas Municipales	19 977	26 739	30,8
Empresas Bancarias y de Microfinanzas	135 247	170 255	23,0
En moneda nacional (M/N)	96 646	131 758	33,2
En moneda extranjera (ME)	38 601	38 497	-2,6
III. Banco de la Nación	199 233	161 504	
Total Sistema Financiero (I + II + III)	334 480	331 759	-3,1

1/ Variación en valores reales.

Fuente: Superintendencia de Banca y Seguros (SBS).

Elaboración: BCRP, Sucursal Huancayo.

GRÁFICO Nº 22
DEPÓSITOS EN LAS EMPRESAS BANCARIAS Y DE MICROFINANZAS
(Variaciones porcentuales reales 1/)

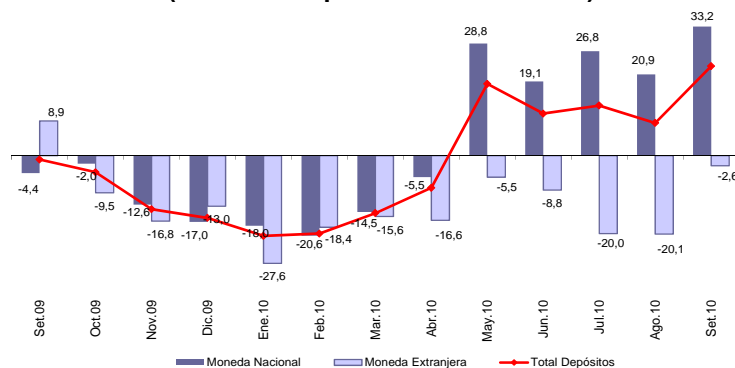

1/ Respecto a similar mes del año anterior.

Elaboración: BCRP, Sucursal Huancayo.

En las Empresas Bancarias y de Microfinanzas, los depósitos en Ahorro representaron el 50,7 por ciento del total de captaciones, seguido de los depósitos a Plazo (30,1 por ciento) y a la vista (19,1 por

ciento). El mayor crecimiento se observó en los depósitos a la Vista (51,0 por ciento), no obstante la reducción de los depósitos a Plazo (-8,6 por ciento).

CUADRO Nº 22
DEPÓSITOS POR TIPO SIN INCLUIR AL BANCO DE LA NACIÓN
(Miles de nuevos soles)

	SETIEMBRE		
	2009	2010	Var. % 1/
Depósitos a la Vista	21 096	32 603	51,0
Depósitos en Ahorro	59 297	86 354	42,3
Depósitos a Plazo	54 854	51 298	-8,6
TOTAL	135 247	170 255	23,0

1/ Variación en valores reales.

Fuente: Superintendencia de Banca y Seguros (SBS).

Elaboración: BCRP, Sucursal Huancayo.

En el total de depósitos de las Empresas Bancarias y de Microfinanzas, destacó la participación del Banco de Crédito con 39,6

por ciento del mercado; en tanto que la menor participación recayó en el Banco Financiero (0,02 por ciento).

CUADRO Nº 23
PARTICIPACIÓN EN LOS DEPÓSITOS EN LAS EMPRESAS BANCARIAS Y MICROFINANCIERAS
(En porcentajes)

	SETIEMBRE		
	Miles de S/.	Mes	Acumulado
Crédito	67 360	39,6	39,6
Continental	61 965	36,4	76,0
CMAC Huancayo	23 210	13,6	89,6
Interbank	13 349	7,8	97,4
CMAC Maynas	3 529	2,1	99,5
CrediScotia	769	0,45	99,96
Financiera Confianza	43	0,03	99,98
Financiero	31	0,02	100,0
TOTAL	170 255	100,0	

Fuente: Superintendencia de Banca y Seguros (SBS)

Elaboración: BCRP, Sucursal Huancayo.

4.2. Crédito del Sistema Financiero

El total de créditos del Sistema Financiero en setiembre, alcanzó S/. 234,3 millones, superior en S/. 55,1 millones (27,7 por ciento) que los saldos de setiembre de 2009, hecho que se explicó por los mayores montos colocados por el Banco de la Nación, empresas Bancarias e

Instituciones de Microfinanzas. Del total de créditos del Sistema Financiero, el 89,5 por ciento correspondió a las Empresas Bancarias y de Microfinanzas, y el resto al Banco de la Nación (10,5 por ciento).

Crédito de las Empresas Bancarias y de Microfinanzas

En setiembre, los saldos colocados por las Empresas Bancarias y de Microfinanzas sumaron S/. 209,6 millones, superior en S/. 30,4 millones (14,3 por ciento en términos reales) que los saldos de setiembre de 2009, ante los mayores créditos concedidos por las Empresas Bancarias en S/. 18,0 millones (12,0 por ciento) y de las Entidades de Microfinanzas en S/. 12,4 millones (19,3 por ciento). En las microfinancieras, los préstamos de las Empresas Financieras crecieron en S/. 7,3 millones (35,0 por ciento) y de las Cajas Municipales en S/. 5,2 millones (11,3 por ciento).

Las Empresas Bancarias colocaron el 67,4 por ciento del total otorgado por las Empresas Bancarias y de Microfinanzas, explicando su participación por su mayor cobertura de mercado, seguido de las Cajas Municipales, con 20,1 por ciento del mercado, y las

Financieras con 12,5 por ciento de participación.

Por tipo de moneda, los créditos en moneda nacional de las Empresas Bancarias y de Microfinanzas que significaron el 78,8 por ciento del total, aumentaron en S/. 30,0 millones (19,4 por ciento de variación real); en tanto que su par en moneda extranjera con 21,2 por ciento de participación, creció nominalmente en S/. 435 miles, pero en términos reales se redujo en 1,3 por ciento. Con este resultado, el ratio de dolarización en los créditos de las Empresas Bancarias y de Microfinanzas alcanzó 21,2 por ciento, menor en 3,4 puntos porcentuales respecto de lo alcanzado en setiembre de 2009.

En junio, ingresó al mercado el Banco Financiero con una agencia.

CUADRO Nº 24
CRÉDITO DEL SISTEMA FINANCIERO
(Miles de nuevos soles)

	SETIEMBRE		
	2009	2010	Var. % 1/
I. Empresas Bancarias	123 173	141 209	12,0
II. Instituciones de Microfinanzas	55 991	68 397	19,3
Empresas Financieras	18 998	26 252	35,0
Cajas Municipales	36 993	42 145	11,3
Edpymes	0	0	-
Empresas Bancarias y de Microfinanzas	179 164	209 606	14,3
En moneda nacional (M/N)	135 119	165 125	19,4
En moneda extranjera (ME)	44 046	44 480	-1,3
III. Banco de la Nación 2/	-	24 680	-
Total Sistema Financiero (I+II+III)	179 164	234 286	27,7

1/ Variación en valores reales.

2/ Sólo considera los créditos de consumo. Preliminar en setiembre 2010.

Fuente: Superintendencia de Banca y Seguros (SBS).

Elaboración: BCRP, Sucursal Huancayo.

GRÁFICO Nº 23
CRÉDITO DE LAS EMPRESAS BANCARIAS Y DE MICROFINANZAS 1/
(Variaciones porcentuales reales 2/)

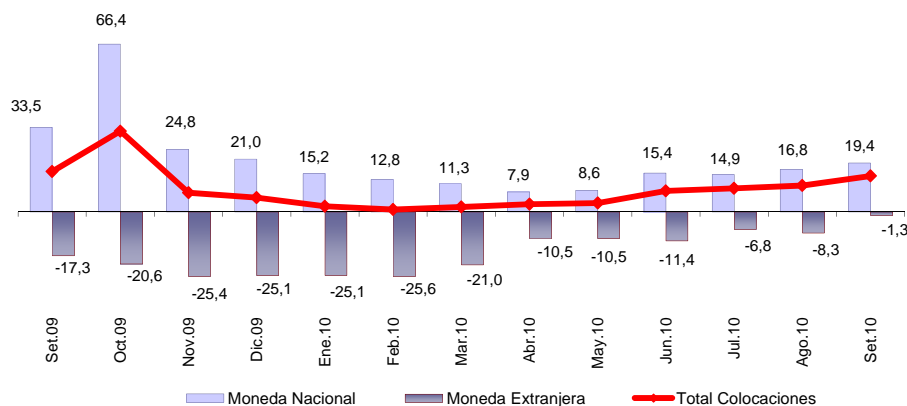

1/ Total Colocaciones sin incluir al Banco de la Nación.
 2/ Respecto a similar mes del año anterior.
 Fuente: Superintendencia de Banca y Seguros (SBS).
 Elaboración: BCRP, Sucursal Huancayo.

Los mayores saldos colocados correspondieron a los créditos para Consumo (51,0 por ciento del total) y créditos MES (28,3 por ciento). El mayor incremento se observó en los créditos a micro empresas - MES (46,5 por ciento), seguido de los de Consumo (25,7 por ciento).

CUADRO Nº 25
CRÉDITO DE LAS EMPRESAS BANCARIAS Y
DE MICROFINANZAS POR TIPO 1/
(Miles de nuevos soles)

	Var. % 2/	Part. %
	Set.10 / Set.09	Setiembre 2010
Créditos Comerciales	-42,8	14,0
Créditos Consumo	25,7	51,0
Créditos Hipotecarios	6,5	6,7
Créditos MES 3/	46,5	28,3
TOTAL	14,3	100,0

1/ Sólo considera principales tipos de créditos.
 2/ Variación en valores reales.
 3/ Crédito a la pequeña y micro empresa.
 Fuente: Superintendencia de Banca y Seguros (SBS).
 Elaboración: BCRP, Sucursal Huancayo.

En el total de créditos de las Empresas Bancarias y de Microfinanzas, destacó la mayor participación del Banco Continental (38,6 por ciento), seguido del Banco de Crédito (21,3 por ciento), en tanto que la menor participación recayó en Financiera Efectiva (0,4 por ciento) y la Financiera TFC (0,3 por ciento).

**CUADRO Nº 26
PARTICIPACIÓN EN LOS CRÉDITOS DE LAS EMPRESAS
BANCARIAS Y DE MICROFINANZAS**

	SETIEMBRE		
	Miles de S/.	Mes	Acumulado
Continental	80 828	38,6	38,6
Crédito	44 716	21,3	59,9
CMAC Huancayo	35 206	16,8	76,7
Interbank	15 665	7,5	84,2
CrediScotia	12 548	6,0	90,2
Financiera Confianza	12 243	5,8	96,0
CMAC Maynas	6 939	3,3	99,3
Financiera Efectiva	911	0,4	99,7
Financiera TFC	551	0,3	100,0
Financiero	0	0,0	100,0
TOTAL	209 606	100,0	

Fuente: Superintendencia de Banca y Seguros (SBS)

Elaboración: BCRP, Sucursal Huancayo.

Al término del mes de setiembre, los saldos colocados (créditos) por las Empresas Bancarias y de Microfinanzas superan a las captaciones (depósitos) en S/. 39,4 millones, por lo cual el

ratio de intermediación financiera departamental (créditos/depósitos) fue de 1,23 puntos, menor en 0,09 puntos al ratio de setiembre de 2009 (1,32 puntos).

**GRÁFICO Nº 24
DEPÓSITOS Y COLOCACIONES DEL SISTEMA FINANCIERO
SIN CONSIDERAR AL BANCO DE LA NACIÓN
(Miles de nuevos soles)**

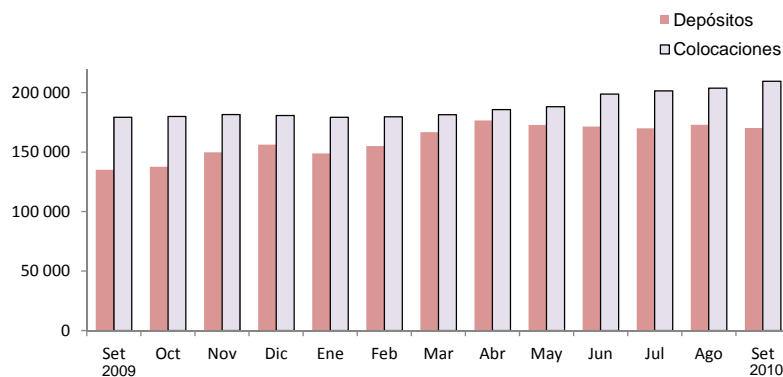

Elaboración: BCRP, Sucursal Huancayo.

De acuerdo a la SBS, la morosidad del sistema financiero departamental alcanzó 2,2 por ciento, mayor en 0,2 puntos porcentuales respecto de su similar de setiembre de 2009. El mayor ratio de morosidad se observó en las Cajas Municipales

(4,2 por ciento), seguido de las Empresas Financieras (2,0 por ciento), observándose la menor morosidad en el Banco de la Nación (0,5 por ciento).

CUADRO Nº 27
MOROSIDAD EN EL SISTEMA FINANCIERO 1/
(En porcentaje de las colocaciones brutas)

	SETIEMBRE		Variación
	2009	2010 3/	
I. Empresas Bancarias	1,5	0,8	-0,7
II. Instituciones de Microfinanzas			
Empresas Financieras	2,4	2,0	-0,4
Cajas Municipales	3,4	4,2	0,8
Edpymes	-	-	-
III. Banco de la Nación 2/		0,5	-
TOTAL	2,0	2,2	0,2

1/ Morosidad = (créditos vencidos + créditos en cobranza judicial) / colocaciones brutas.

2/ Sólo considera los créditos de consumo.

3/ Preliminar

Fuente: Superintendencia de Banca y Seguros (SBS).

Elaboración: BCRP, Sucursal Huancayo.

4.3. Créditos al Sector Micro Financiero

En setiembre, el crédito otorgado por las Instituciones de Microfinanzas totalizó S/. 68,4 millones, lo que representó un incremento de S/. 12,4 millones (19,3 por ciento de variación real). Los créditos fueron canalizados principalmente por la Caja Huancayo, seguido de las Financieras CrediScotia y Confianza.

CUADRO Nº 28
CRÉDITO DE LAS INSTITUCIONES DE MICROFINANZAS
(Miles de nuevos soles)

INSTITUCIONES	SETIEMBRE		
	2009	2010	Var. % 1/
CMAC Huancayo	31 557	35 206	9,0
Financiera CrediScotia	9 526	12 548	28,7
Financiera Confianza	9 034	12 243	32,4
CMAC Maynas	5 436	6 939	24,7
Financiera Efectiva	0	911	-
Financiera TFC	438	551	22,8
Edpyme Confianza	0		-
TOTAL	55 991	68 397	19,3

1/ Variación en términos reales.

Fuente: Superintendencia de Banca y Seguros (SBS)

Elaboración: BCRP, Sucursal Huancayo.

INFORMACIÓN ESTADÍSTICA

ANEXO 2

PASCO: SUPERFICIE SEMBRADA
(En hectáreas)

CULTIVOS	2009-2010												2010-2011			CULTIVOS
	AGO - SET	SET	OCT	NOV	DIC	ENE	FEB	MAR	ABR	MAY	JUN	JUL	AGO	SET	AGO - SET	
CONSUMO HUMANO	12 400	6 161	4 969	1 100	542	691	463	771	989	869	674	843	5 214	6 584	11 798	CONSUMO HUMANO
Arroz Cáscara	925	570	395	40	70	35	105	230	90	20	15	10	365	620	985	Arroz Cáscara
Arveja Grano Verde	60	32	50			25	52	145	60	0	0	0	10	49	59	Arveja Grano Verde
Caigua	10	5	4	4	5	3	8	4	4	2	5	5	2	5	7	Caigua
Cebada Grano	0	0	0	0	6	212	26	0	0	0	0	0	0	0	0	Cebada Grano
Frejol Grano Seco	143	83	21				12	41	127	104	18	12	48	105	153	Frejol Grano Seco
Granadilla	108	58	30	25	36	30	35	24	36	35	31	17	0	28	28	Granadilla
Haba Grano Verde	282	149	118	6	0	0	0	12	4	0	0	0	88	201	289	Haba Grano Verde
Haba Grano Seco	381	245	204	7	0	0	0	0	0	0	0	0	158	374	532	Haba Grano Seco
Maíz Amiláceo	591	437	546	127	0	0	0	0	0	0	0	0	102	426	528	Maíz Amiláceo
Maíz Choclo	356	290	175	59	0	0	0	0	0	0	0	0	56	302	358	Maíz Choclo
Mandarina	0	0	0	0	0	0	0	0	0	0	0	0	0	0	0	Mandarina
Naranja + tangelo	0	0	0	0	0	0	0	0	0	0	0	0	0	0	0	Naranja + tangelo
Oca	473	160	50	0	0	0	0	0	0	0	0	0	188	203	391	Oca
Olluco	560	201	83	2	0	0	0	0	0	0	0	0	403	306	709	Olluco
Palto	0	0	0	1	0	1	0	0	0	0	0	0	0	0	0	Palto
Papa	6 889	2 935	2 223	151	2	0	53	179	108	13	21	309	3 287	3 068	6 355	Papa
Papaya	0	0	0	0	0	1	2	0	0	0	0	0	0	0	0	Papaya
Piña	0	0	0	0	2	0	17	5	0	0	0	0	0	0	0	Piña
Plátano	190	108	125	108	95	44	61	77	45	43	45	30	20	26	46	Plátano
Trigo	0	0	0	0	89	254	30	0	0	0	0	109	0	0	0	Trigo
Yuca	1 119	665	705	445	71	48	15	35	491	639	510	327	414	719	1 133	Yuca
Zapallo	106	53	39	9	13	8	11	18	9	24	18	18	29	37	66	Zapallo
Otros Consumo Humano	207	170	201	116	153	38	39	8	6	4	5	6	44	115	159	Otros Consumo Humano
CONSUMO INDUSTRIAL	1 807	1 059	617	150	79	8	497	635	283	51	22	16	563	814	1 377	CONSUMO INDUSTRIAL
Algodón	0	0	0	0	0	0	0	0	0	0	0	0	0	0	0	Algodón
Achiote	0	0	0	0	0	1	0	22	0	0	0	0	0	0	0	Achiote
Cacao	0	0	0	0	57	6	2	0	0	0	0	0	0	0	0	Cacao
Café	0	0	0	0	0	1	0	0	0	0	0	0	5	0	5	Café
Maíz Amarillo Duro	1 774	1 035	592	130			495	610	270	41	22	16	558	814	1 372	Maíz Amarillo Duro
Pijuayo	0	0	0	0	0	0	0	0	0	0	0	0	0	0	0	Pijuayo
Rocoto	33	24	25	20	22	0	0	0	10	9	0	0	0	0	0	Rocoto
Yacon	0	0	0	0	0	0	0	3	3	1	0	0	0	0	0	Yacon
CONSUMO ANIMAL	151	151	9	174	76	14	0	0	0	0	0	1	0	150	150	CONSUMO ANIMAL
Alfalfa	113	113	2	2	0	0	0	0	0	0	0	0	0	0	0	Alfalfa
Avena Forrajera	0	0	0	83	41	5	0	0	0	0	0	1	0	0	0	Avena Forrajera
Braquearia	0	0	0	0	0	0	0	0	0	0	0	0	0	150	150	Braquearia
Dactylis	2	2	1	40	15	3	0	0	0	0	0	0	0	0	0	Dactylis
Rye Grass	4	4	5	40	17	3	0	0	0	0	0	0	0	0	0	Rye Grass
Setarea	0	0	0	0	0	0	0	0	0	0	0	0	0	0	0	Setarea
Trebol	32	32	1	9	3	3	0	0	0	0	0	0	0	0	0	Trebol
TOTAL	14 358	7 371	5 595	1 424	697	713	960	1 406	1 272	920	696	860	5 777	7 548	13 325	TOTAL

Fuente: Dirección Regional de Agricultura - Pasco.
Elaboración: BCRP, Sucursal Huancayo.

ANEXO 3

PASCO: SUPERFICIE COSECHADA
(En hectáreas)

CULTIVOS	2 009					2 010										CULTIVOS
	ENE - SET	SET	OCT	NOV	DIC	ENE	FEB	MAR	ABR	MAY	JUN	JUL	AGO	SET	ENE - SET	
CONSUMO HUMANO	32 055	13 233	620	495	948	1 960	1 938	2 897	3 132	2 657	3 560	2 869	791	13 213	33 017	CONSUMO HUMANO
Arroz Cáscara	1 942	0	0	0	295	520	340	165	115	30	20	105	230	60	1 585	Arroz Cáscara
Arveja Grano Verde	398	19	2	0	0	0	0	0	60	99	108	94	31	0	392	Arveja Grano Verde
Caigua	35	5	5	4	5	5	4	5	4	5	5	5	5	5	43	Caigua
Cebada Grano	240	0	0	0	0	0	0	0	0	13	231	0	0	0	244	Cebada Grano
Frejol Grano Seco	465	41	0	27	22	31	9	8	17	22	98	79	68	61	393	Frejol Grano Seco
Granadilla	1 430	1 430	0	0	0	0	0	0	0	0	0	0	0	1 430	1 430	Granadilla
Haba Grano Verde	593	11	3	0	0	36	32	41	143	117	35	2	0	9	415	Haba Grano Verde
Haba Grano Seco	685	0	0	0	0	0	0	0	0	15	335	242	0	0	592	Haba Grano Seco
Maíz Amiláceo	1 201	0	0	0	0	0	0	0	0	35	412	812	5	0	1 264	Maíz Amiláceo
Maíz Choclo	517	0	0	0	0	0	0	43	139	357	51	0	0	0	590	Maíz Choclo
Mandarina	38	38	0	0	0	0	0	0	0	0	0	0	0	38	38	Mandarina
Naranja + tangelo	230	230	0	0	0	0	0	0	0	0	0	0	0	230	230	Naranja + tangelo
Oca	697	0	0	0	0	0	0	0	24	74	410	15	0	0	523	Oca
Olluco	659	0	0	0	0	0	0	0	35	122	439	44	5	0	645	Olluco
Patto	247	247	0	0	0	0	0	0	0	0	0	0	0	247	247	Patto
Papa	8 062	188	152	100	210	1 048	1 320	2 327	2 117	1 388	966	252	61	177	9 656	Papa
Papaya	74	74	0	0	0	0	0	0	0	0	0	0	0	74	74	Papaya
Piña	264	264	0	0	0	0	0	0	0	0	0	0	0	264	264	Piña
Plátano	10 059	10 059	0	0	0	0	0	0	0	0	0	0	0	10 059	10 059	Plátano
Trigo	206	0	0	0	0	0	0	0	0	0	0	373	0	0	373	Trigo
Yuca	3 283	441	440	342	390	306	206	265	423	312	363	255	358	417	2 905	Yuca
Zapallo	186	12	13	17	19	10	19	19	23	19	19	55	22	17	203	Zapallo
Otros C. Humano	544	174	5	5	7	4	8	24	32	62	286	305	6	125	852	Otros C. Humano
CONSUMO INDUSTRIAL	15 233	10 081	0	0	441	813	941	300	58	30	28	496	629	10 272	13 567	CONSUMO INDUSTRIAL
Algodón	34	34	0	0	0	0	0	0	0	0	0	0	0	34	34	Algodón
Achiote	950	950	0	0	0	0	0	0	0	0	0	0	0	950	950	Achiote
Cacao	67	67	0	0	0	0	0	0	0	0	0	0	0	67	67	Cacao
Café	7 688	7 688	0	0	0	0	0	0	0	0	0	0	0	7 688	7 688	Café
Maíz Amarillo Duro	5 144	0	0	0	440	813	940	300	58	29	28	495	628	191	3 482	Maíz Amarillo Duro
Pijuayo	708	708	0	0	0	0	0	0	0	0	0	0	0	708	708	Pijuayo
Rocoto	634	634	0	0	0	0	0	0	0	0	0	0	0	634	634	Rocoto
Yacon	8	0	0	0	1	0	1	0	0	1	0	1	1	0	4	Yacon
CONSUMO ANIMAL	56 291	56 157	0	0	0	0	0	0	0	18	15	35	25	56 182	56 275	CONSUMO ANIMAL
Alfalfa	69	69	0	0	0	0	0	0	0	0	0	0	0	69	69	Alfalfa
Avena Forrajera	134	0	0	0	0	0	0	0	0	18	15	35	25	25	118	Avena Forrajera
Pasto Braquearia	35 315	35 315	0	0	0	0	0	0	0	0	0	0	0	35 315	35 315	Braquearia
Pasto Dactylis	296	296	0	0	0	0	0	0	0	0	0	0	0	296	296	Dactylis
Rye Grass	341	341	0	0	0	0	0	0	0	0	0	0	0	341	341	Rye Grass
Pasto Setarea	20 047	20 047	0	0	0	0	0	0	0	0	0	0	0	20 047	20 047	Setarea
Trebol	89	89	0	0	0	0	0	0	0	0	0	0	0	89	89	Trebol
TOTAL	103 579	79 471	620	495	1 389	2 773	2 879	3 197	3 190	2 705	3 603	3 400	1 445	79 667	102 859	TOTAL

Fuente: Dirección Regional de Agricultura - Pasco.
Elaboración: BCRP, Sucursal Huancayo.

ANEXO 4

PASCO: PRODUCCIÓN MINERA METÁLICA

Contenido fino

Producción Metálica Concentración	2 009					2 010										Producción Metálica Concentración
	ENE - SET	SET	OCT	NOV	DIC	ENE	FEB	MAR	ABR	MAY	JUN	JUL	AGO	SET	ENE - SET	
COBRE (TMF)	15 687	1 870	1 995	1 874	1 513	1 697	1 608	2 001	1 994	2 267	1 983	1 512	1 626	1 625	16 313	COBRE (TMF)
PLOMO (TMF)	96 573	10 120	10 413	10 457	10 276	8 856	8 515	9 214	8 150	8 142	9 154	8 515	8 471	7 727	76 745	PLOMO (TMF)
ZINC (TMF)	312 917	36 903	37 535	37 648	36 648	35 484	32 992	32 655	31 275	31 755	33 704	33 411	34 238	32 143	297 658	ZINC (TMF)
ORO (Grs.f)	1 685 454	184 919	185 125	136 428	149 524	135 815	80 486	143 745	90 461	89 391	83 800	71 855	97 494	103 428	896 475	ORO (Grs.f)
PLATA (Kg.f)	751 480	79 180	80 318	77 483	67 224	63 903	58 685	62 405	66 660	67 178	81 445	74 639	80 680	66 847	622 443	PLATA (Kg.f)

Fuente: DGM/Estadística Minera

Elaboración: BCRP, Sucursal Huancayo.

ANEXO 5

**PASCO: PRODUCCIÓN Y VENTA DE OXIDO DE CALCIO
(Toneladas)**

	2 009					2 010										
	ENE - SET	SET	OCT	NOV	DIC	ENE	FEB	MAR	ABR	MAY	JUN	JUL	AGO	SET	ENE - SET	
Producción	34 337	1 895	1 459	2 944	6 417	6 434	3 756	4 267	3 760	2 385	3 256	1 560	3 850	1 750	31 018	Producción
Venta	38 527	6 075	4 090	2 805	2 434	4 595	3 454	4 529	3 732	4 125	4 105	1 990	2 212	3 870	32 612	Venta

1/ Preliminar

Fuente: Produce - Pasco

Elaboración: BCRP, Sucursal Huancayo.

ANEXO 6

**PASCO: PRODUCCIÓN DE OXIDO DE CALCIO
Variación porcentual real 1/**

2 009					2 010									
ENE - SET	SET	OCT	NOV	DIC	ENE	FEB	MAR	ABR	MAY	JUN	JUL 1/	AGO 1/	SET 1/	ENE - SET
-23,9	-69,0	-75,0	-31,2	88,0	42,4	-36,1	-15,0	-8,8	-11,0	-25,7	-25,7	-25,7	-7,6	-9,7

1/ Preliminar

Fuente: Produce - Pasco

Elaboración: BCRP, Sucursal Huancayo.

+

ANEXO 7

PASCO: PRODUCCIÓN DE ENERGÍA ELECTRICA
(EN MW.h)

EMPRESA GENERADORA	2 009					2 010										EMPRESA GENERADORA
	ENE - SET	SET	OCT	NOV	DIC	ENE	FEB	MAR	ABR	MAY	JUN	JUL	AGO	SET	ENE - SET	
ELECTROCENTRO	2 532	287	291	269	318	231	256	305	314	347	337	347	351	317	2 805	ELECTROCENTRO
C.H. POZUZO	2 532	287	291	269	318	231	256	305	314	347	337	347	351	317	2 805	C.H. POZUZO
ENERSUR	633 426	61 331	60 798	53 800	73 698	81 692	80 278	89 296	70 740	55 783	38 505	32 999	33 778	33 588	516 659	ENERSUR
C.H. YUNCAN	633 426	61 331	60 798	53 800	73 698	81 692	80 278	89 296	70 740	55 783	38 505	32 999	33 778	33 588	516 659	C.H. YUNCAN
TOTAL	635 959	61 618	61 089	54 070	74 016	81 923	80 534	89 601	71 054	56 129	38 842	33 347	34 129	33 904	519 464	TOTAL

C.H. Central Hidraulica

C.T. Central Térmica

Fuente: OSINERGM IN

Elaboración: BCRP, Sucursal Huancayo.

ANEXO 8

PASCO: INDICADORES DE OCUPABILIDAD EN ESTABLECIMIENTOS DE HOSPEDAJE COLECTIVO - TODAS LAS CATEGORÍAS

Indicadores	2009					2010									Indicadores	
	ENE- SET	SET	OCT	NOV	DIC	ENE	FEB	MAR	ABR	MAY	JUN	JUL	AGO	SET		ENE- SET
Total de Arribos	114 046	13 485	14 732	13 911	13 343	12 668	12 050	13 500	13 842	16 227	15 291	17 924	16 567	15 310	133 379	Total de Arribos
Nacionales	113 076	13 368	14 540	13 796	13 299	12 591	12 007	13 445	13 729	16 096	15 211	17 697	16 448	15 150	132 374	Nacionales
Extranjeros	970	117	192	115	44	77	43	55	113	131	80	227	119	160	1 005	Extranjeros
Total de Pernoctaciones	147 049	18 267	18 692	17 641	16 283	18 326	14 934	18 104	18 355	20 234	20 315	27 480	26 299	23 570	187 617	Total de Pernoctaciones
Nacionales	145 206	18 040	18 269	17 366	16 147	18 180	14 843	18 009	18 118	19 992	20 133	26 956	26 088	23 244	185 563	Nacionales
Extranjeros	1 843	227	423	275	136	146	91	95	237	242	182	524	211	326	2 054	Extranjeros
Permanencia Promedio (días)	1,3	1,4	1,3	1,3	1,2	1,5	1,2	1,3	1,4	1,3	1,4	1,6	1,6	1,6	1,4	Permanencia Promedio (días)
Nacionales	1,3	1,4	1,2	1,3	1,2	1,5	1,2	1,3	1,4	1,3	1,4	1,5	1,6	1,6	1,4	Nacionales
Extranjeros	1,8	1,8	2,8	2,5	3,0	1,8	2,1	1,6	2,2	1,8	3,0	2,4	1,2	1,9	2,0	Extranjeros
Oferta Promedio																Oferta Promedio
Número de establecimiento	163	169	172	172	172	179	180	180	182	183	184	188	189	189	184	Número de establecimiento
Número de habitaciones	2 076	2 171	2 201	2 205	2 230	2 369	2 359	2 379	2 425	2 361	2 378	2 454	2 442	2 478	2 405	Número de habitaciones
Número de plazas-cama	3 290	3 459	3 500	3 515	3 559	3 773	3 783	3 814	3 883	3 799	3 848	3 968	3 984	4 026	3 875	Número de plazas-cama
Indicadores Promedios																Indicadores Promedios
Tasa Neta de Ocupación de Habitaciones (%) 1/	19,9	23,1	22,0	21,3	20,1	20,8	18,7	18,7	19,1	22,0	22,8	31,2	29,8	26,2	23,3	Tasa Neta de Ocupación de Habitaciones (%) 1/
Tasa Neta de Ocupación de Camas (%) 2/	16,2	17,5	17,2	17,0	14,8	15,6	14,0	15,3	15,6	17,0	17,4	22,4	21,7	19,6	17,6	Tasa Neta de Ocupación de Camas (%) 2/
Total Empleo Promedio	378	386	414	394	427	373	368	372	390	435	415	444	446	455	411	Total Empleo Promedio

1/ $TNOH = (\text{Total de habitaciones ocupadas}) * 100 / (\text{Total de habitaciones disponibles} * n^{\circ} \text{ de noches en el mes})$.

2/ $TNOC = (\text{Total de pernoctaciones}) * 100 / (\text{Total de plazas-camas disponibles} * n^{\circ} \text{ de noches en el mes})$.

Fuente: MINCETUR, www.mincetur.gob.pe

Elaboración: BCRP, Sucursal Huancayo.

ANEXO 9

PASCO: EXPORTACIONES FOB POR GRUPO DE PRODUCTOS 1/
(MILES US\$)

TIPO	2 009					2 010										TIPO
	ENE - SET	SET	OCT	NOV	DIC	ENE	FEB	MAR	ABR	MAY	JUN	JUL	AGO	SET	ENE - SET	
Productos Tradicionales	463 630	77 434	73 741	142 415	79 803	85 790	52 737	90 112	86 838	85 071	92 602	44 662	82 575	72 382	692 769	Productos Tradicionales
Agropecuario	2 407	741	394	0	0	0	38	42	0	0	452	1 209	618	552	2 910	Agropecuario
Minero	461 223	76 693	73 347	142 415	79 803	85 790	52 698	90 070	86 838	85 071	92 151	43 454	81 957	71 830	689 859	Minero
Productos No Tradicionales	3	0	1	0	0	7	360	0	0	0	0	0	51	142	560	Productos No Tradicionales
Agropecuarios	3	0	0	0	0	0	5	0	0	0	0	0	46	142	192	Agropecuarios
Textil	0	0	0	0	0	0	0	0	0	0	0	0	0	0	0	Textil
Maderas y papeles, y sus manuf.	0	0	0	0	0	0	0	0	0	0	0	0	0	0	0	Maderas y papeles, y sus manuf.
Químicos	0	0	0	0	0	0	0	0	0	0	0	0	5	0	5	Químicos
Minerales no metálicos	0	0	0	0	0	0	0	0	0	0	0	0	0	0	0	Minerales no metálicos
Sidero - Metalúrgicos y joyería	0	0	0	0	0	0	0	0	0	0	0	0	0	0	0	Sidero - Metalúrgicos y joyería
Metal - Mecánicos	0	0	1	0	0	7	356	0	0	0	0	0	0	0	363	Metal - Mecánicos
Otros No Tradicionales	0	0	0	0	0	0	0	0	0	0	0	0	0	0	0	Otros No Tradicionales
TOTAL EXPORTACIONES	463 633	77 434	73 742	142 415	79 803	85 798	53 097	90 112	86 838	85 071	92 602	44 662	82 626	72 524	693 329	TOTAL EXPORTACIONES

Y Cifras Preliminares.

Fuente: SUNAT. www.sunat.gob.pe

Elaboración: BCRP, Sucursal Huancayo.

ANEXO 10

PASCO: EXPORTACIONES FOB DE PRODUCTOS TRADICIONALES 1/
(MILES US\$)

TIPO	2 009					2 010										TIPO
	ENE - SET	SET	OCT	NOV	DIC	ENE	FEB	MAR	ABR	MAY	JUN	JUL	AGO	SET	ENE - SET	
AGROPECUARIO	2 407	741	394	0	0	0	38	42	0	0	452	1 209	618	552	2 910	AGROPECUARIO
Café																
Volúmen (TM)	709	233	133	0	0	0	0	0	0	0	133	361	171	152	816	Café
Valor (Miles US\$)	2 064	710	394	0	0	0	0	0	0	0	405	1 209	547	552	2 713	Valor (Miles US\$)
Lana																
Volúmen (TM)	245	23	0	0	0	0	25	25	0	0	25	0	51	0	125	Lana
Valor (Miles US\$)	343	31	0	0	0	0	38	42	0	0	47	0	71	0	198	Valor (Miles US\$)
MINEROS	461 223	76 693	73 347	142 415	79 803	85 790	52 698	90 070	86 838	85 071	92 151	43 454	81 957	71 830	689 859	MINEROS
Plata																
Volúmen (TM)	0	0	0	0	0	0	0	0	0	0	0	0	0	0	0	Plata
Valor (Miles US\$)	0	0	0	0	0	0	0	0	0	0	0	0	0	0	0	Valor (Miles US\$)
Cobre																
Volúmen (TM)	73 191	1 593	2 484	13 368	1 310	6 872	209	4 667	11 097	9 612	8 026	807	8 789	3 825	53 904	Cobre
Valor (Miles US\$)	98 143	3 304	8 196	29 639	3 282	14 581	407	11 204	22 641	17 435	17 049	1 289	18 001	10 077	112 684	Valor (Miles US\$)
Plomo																
Volúmen (TM)	121 215	17 179	8 870	27 871	17 082	15 581	14 109	22 191	12 294	17 829	16 001	9 549	17 127	20 538	145 220	Plomo
Valor (Miles US\$)	181 044	32 757	29 984	64 927	33 269	42 214	26 358	52 090	23 462	40 555	40 599	17 716	34 227	49 787	327 009	Valor (Miles US\$)
Zinc																
Volúmen (TM)	425 079	70 820	56 323	66 300	55 893	38 827	39 057	36 966	50 932	37 515	51 982	37 641	52 728	12 271	357 919	Zinc
Valor (Miles US\$)	170 649	35 310	32 516	43 102	39 214	24 426	24 283	24 927	37 636	25 643	32 992	23 271	28 770	8 649	230 596	Valor (Miles US\$)
Otros (US\$)	11 387	5 322	2 651	4 748	4 038	4 570	1 651	1 849	3 099	1 438	1 511	1 177	959	3 316	19 570	Otros (US\$)
TOTAL	463 630	77 434	73 741	142 415	79 803	85 790	52 737	90 112	86 838	85 071	92 602	44 662	82 575	72 382	692 769	TOTAL

1/ Cifras Preliminares.

Fuente: SUNAT. www.sunat.gob.pe

Elaboración: BCRP, Sucursal Huancayo.

ANEXO 11

PASCO: EXPORTACIONES FOB DE PRODUCTOS NO TRADICIONALES 1/
(MILES US\$)

TIPO	2 009					2 010										TIPO
	ENE - SET	SET	OCT	NOV	DIC	ENE	FEB	MAR	ABR	MAY	JUN	JUL	AGO	SET	ENE - SET	
Agropecuarios	3	0	0	0	0	0	5	0	0	0	0	0	46	142	192	Agropecuarios
Textil	0	0	0	0	0	0	0	0	0	0	0	0	0	0	0	Textil
Maderas y papeles	0	0	0	0	0	0	0	0	0	0	0	0	0	0	0	Maderas y papeles
Químicos	0	0	0	0	0	0	0	0	0	0	0	0	5	0	5	Químicos
Minerales no metálicos	0	0	0	0	0	0	0	0	0	0	0	0	0	0	0	Minerales no metálicos
Sidero - Metalúrgicos y joyería	0	0	0	0	0	0	0	0	0	0	0	0	0	0	0	Sidero - Metalúrgicos y joyería
Metal - Mecánicos	0	0	1	0	0	7	356	0	0	0	0	0	0	0	363	Metal - Mecánicos
Otros No Tradicionales	0	0	0	0	0	0	0	0	0	0	0	0	0	0	0	Otros No Tradicionales
TOTAL	3	0	1	0	0	7	360	0	0	0	0	0	51	142	560	TOTAL

Y Cifras Preliminares.

Fuente: SUNAT. www.sunat.gob.pe

Elaboración: BCRP, Sucursal Huancayo.

ANEXO 12

PASCO: EXPORTACIONES FOB POR BLOQUE ECONÓMICO Y PAÍSES 1/
(MILES US\$)

BLOQUE ECONÓMICO	2 009					2 010										BLOQUE ECONÓMICO
	ENE - SET	SET	OCT	NOV	DIC	ENE	FEB	MAR	ABR	MAY	JUN	JUL	AGO	SET	ENE - SET	
I. AMÉRICA	75 196	9 653	14 549	32 145	4 385	29 778	394	7 677	12 770	16 240	28 509	1 586	3 218	18 606	118 779	I. AMÉRICA
A. TLCAN	59 092	9 520	10 706	25 390	1 740	26 474	0	4 506	7 596	13 590	18 788	297	454	18 606	90 312	A. TLCAN
Canadá	34 354	984	2 188	25 390	1 740	23 471	0	0	535	13 590	18 452	0	139	18 415	74 602	Canadá
Estados Unidos	15 147	4 514	5 505	0	0	3 003	0	4 506	7 061	0	336	297	315	191	15 710	Estados Unidos
México	9 591	4 022	3 014	0	0	0	0	0	0	0	0	0	0	0	0	México
B. CAN	0	0	0	0	0	0	0	0	0	0	0	0	5	0	5	B. CAN
Bolivia	0	0	0	0	0	0	0	0	0	0	0	0	5	0	5	Bolivia
Colombia	0	0	0	0	0	0	0	0	0	0	0	0	0	0	0	Colombia
Ecuador	0	0	0	0	0	0	0	0	0	0	0	0	0	0	0	Ecuador
C. MERCOSUR	9 598	31	3 843	6 755	2 645	3 304	38	3 171	5 174	0	3 167	0	2 760	0	17 614	C. MERCOSUR
Argentina	0	0	0	0	0	7	0	0	1 283	0	0	0	1 289	0	2 580	Argentina
Brasil	9 256	0	3 843	6 755	2 645	3 296	0	3 129	3 891	0	3 121	0	1 400	0	14 836	Brasil
Paraguay	0	0	0	0	0	0	0	0	0	0	0	0	0	0	0	Paraguay
Uruguay	343	31	0	0	0	0	38	42	0	0	47	0	71	0	198	Uruguay
D. OTROS PAÍSES	6 505	101	1	0	0	0	356	0	0	2 650	6 554	1 289	0	0	10 848	D. OTROS PAÍSES
Chile	6 505	101	0	0	0	0	0	0	0	2 650	6 554	1 289	0	0	10 492	Chile
Venezuela	0	0	0	0	0	0	0	0	0	0	0	0	0	0	0	Venezuela
Resto de América	0	0	1	0	0	0	356	0	0	0	0	0	0	0	356	Resto de América
II. EUROPA	26 643	7 746	4 722	28 241	7 461	12 050	20 116	8 514	12 471	8 533	1 511	17 139	11 048	7 400	98 782	II. EUROPA
A. UNIÓN EUROPEA	15 186	2 354	2 071	23 494	3 423	7 481	18 465	6 665	9 372	7 096	0	15 962	10 089	4 083	79 212	A. UNIÓN EUROPEA
Alemania	1 223	155	278	443	0	0	283	0	0	0	0	77	0	3 330	3 690	Alemania
Bélgica - Luxemburgo	130	0	0	15 024	1 007	0	2 443	0	0	0	0	0	8 095	0	10 538	Bélgica - Luxemburgo
España	8 474	0	1 545	0	0	6 087	12 910	5 605	9 372	4 948	0	14 872	0	0	53 795	España
Francia	0	0	0	0	0	0	5	0	0	0	0	0	0	0	5	Francia
Italia	724	724	0	0	0	1 394	2 700	0	0	792	0	1 013	0	753	6 653	Italia
Países Bajos	0	0	0	0	0	0	0	0	0	0	0	0	0	0	0	Países Bajos
Resto Unión Europea	4 636	1 475	248	8 027	2 416	0	124	1 060	0	1 355	0	0	1 994	0	4 532	Resto Unión Europea
B. OTROS PAÍSES	11 457	5 392	2 651	4 748	4 038	4 570	1 651	1 849	3 099	1 438	1 511	1 177	959	3 316	19 570	B. OTROS PAÍSES
Suiza	11 457	5 392	2 651	4 748	4 038	4 570	1 651	1 849	3 099	1 438	1 511	1 177	959	3 316	19 570	Suiza
Resto de Europa	0	0	0	0	0	0	0	0	0	0	0	0	0	0	0	Resto de Europa
III. ASIA	333 170	60 036	54 470	55 259	51 372	28 334	31 954	69 915	45 158	45 512	62 583	25 937	53 018	46 518	408 928	III. ASIA
China	243 059	43 081	22 856	38 300	37 978	22 614	31 954	35 221	36 576	33 893	41 422	23 388	49 448	40 297	314 813	China
Japón	16 555	2 453	15 960	3 754	8 203	2 615	0	15 083	0	5 263	4 454	615	3 570	289	31 889	Japón
Corea del sur	64 193	14 501	15 654	6 570	5 192	0	0	11 102	0	0	16 706	375	0	5 933	34 116	Corea del sur
Resto de Asia	9 363	0	0	6 635	0	3 104	0	8 508	8 582	6 356	0	1 558	0	0	28 109	Resto de Asia
IV. AFRICA	28 624	0	0	19 199	6 593	15 636	633	0	16 440	14 785	0	0	15 342	0	62 836	IV. AFRICA
V. OCEANIA	0	0	0	7 571	9 991	0	0	4 006	0	0	0	0	0	0	4 006	V. OCEANIA
TOTAL EXPORTACIONES	463 633	77 434	73 742	142 415	79 803	85 798	53 097	90 112	86 838	85 071	92 602	44 662	82 626	72 524	693 329	TOTAL EXPORTACIONES

1 Cifras Preliminares.
Fuente: SUNAT, www.sunat.gob.pe
Elaboración: BCRP, Sucursal Huancayo.

ANEXO 13

PASCO: INGRESOS CORRIENTES DEL GOBIERNO CENTRAL
(Miles de nuevos soles)

	2 009					2 010										ENE - SET	
	ENE - SET	SET	OCT	NOV	DIC	ENE	FEB	MAR	ABR	MAY	JUN	JUL	AGO	SET			
I. INGRESOS TRIBUTARIOS	23 183	2 151	2 475	2 060	2 648	2 510	2 007	2 463	2 492	1 734	2 354	2 798	2 268	2 577	21 204	I. INGRESOS TRIBUTARIOS	
1). Impuesto a la Renta	9 574	1 014	1 102	1 000	1 037	1 426	889	1 267	1 353	904	1 166	1 048	1 014	1 169	10 235	1). Impuesto a la Renta	
Personas Naturales	2 577	274	388	229	312	471	173	266	317	229	416	272	236	339	2 719	Personas Naturales	
Personas Jurídicas	6 133	703	691	752	703	933	656	788	623	623	716	695	751	801	6 587	Personas Jurídicas	
Regularización	865	37	22	19	23	22	60	212	413	52	34	80	28	28	929	Regularización	
2). Impuesto a las Importaciones	0	0	0	0	0	0	0	0	0	0	0	0	0	0	0	2). Impuesto a las Importaciones	
3). Impuesto a la Prod. y Consumo	7 500	809	1 008	799	825	852	850	711	777	590	861	873	923	1 082	7 521	3). Impuesto a la Prod. y Consumo	
Impuesto General a las Ventas	7 488	807	1 007	798	824	851	849	710	775	589	859	871	922	1 080	7 507	Impuesto General a las Ventas	
Impuesto Selectivo al Consumo (ISC)	11	1	1	1	1	1	1	1	2	2	2	2	1	2	14	Impuesto Selectivo al Consumo (ISC)	
4). Otros Ingresos Tributarios	6 109	328	365	262	786	232	268	485	361	240	328	877	330	326	3 448	4). Otros Ingresos Tributarios	
II. INGRESOS NO TRIBUTARIOS	0	0	0	0	0	0	0	0	0	0	0	0	0	0	0	II. INGRESOS NO TRIBUTARIOS	
Otros	0	0	0	0	0	0	0	0	0	0	0	0	0	0	0	Otros	
TOTAL INGRESOS CORRIENTES (I+II)	23 183	2 151	2 475	2 060	2 648	2 510	2 007	2 463	2 492	1 734	2 354	2 798	2 268	2 577	21 204	TOTAL INGRESOS CORRIENTES (I+II)	

Fuente: Superintendencia Nacional de Administración Tributaria - SUNAT.

Elaboración: BCRP, Sucursal Huancayo.

ANEXO 14

PASCO: GASTOS DEL SECTOR PÚBLICO A NIVEL DE DEVENGADOS POR NIVELES DE GOBIERNO 1/
Miles de nuevos soles

Niveles de Gobierno	2009					2010										Niveles de Gobierno
	ENE - SET	SET	OCT	NOV	DIC	ENE	FEB	MAR	ABR	MAY	JUN	JUL	AGO	SET	ENE - SET	
Gobierno Central o Nacional	132 207	14 603	15 928	13 924	18 319	10 633	13 329	71 960	14 691	12 487	12 892	16 572	11 773	13 622	177 959	Gobierno Central o Nacional
Gobierno Regional de Pasco	243 591	34 389	21 114	20 785	46 176	11 842	13 744	15 029	14 031	13 726	16 536	26 643	21 630	28 717	161 898	Gobierno Regional de Pasco
Gobierno Local (Municipios)	278 541	31 555	29 938	28 138	63 471	5 793	27 171	23 742	23 778	23 629	22 812	28 177	28 201	30 508	213 812	Gobierno Local (Municipios)
TOTAL	654 339	80 547	66 980	62 847	127 966	28 269	54 244	110 731	52 501	49 841	52 240	71 392	61 604	72 847	553 669	TOTAL

1/ Gasto Devengado: Asociado a la verificación del cumplimiento de las obligaciones, esto es la entrega del bien o prestación del servicio.

Fuente: Ministerio de Economía y Finanzas - SIAF.

Elaboración: BCRP, Sucursal Huancayo.

ANEXO 15

PASCO: GASTOS DEVENGADOS DEL GOBIERNO CENTRAL POR GENÉRICA DE GASTO 1/
Miles de nuevos soles

Generica de Gasto	2009					2010										Generica de Gasto
	ENE - SET	SET	OCT	NOV	DIC	ENE	FEB	MAR	ABR	MAY	JUN	JUL	AGO	SET	ENE - SET	
GASTOS CORRIENTES	99 430	11 540	11 555	9 579	13 657	10 529	12 154	70 549	11 289	11 079	9 777	14 111	10 065	10 875	160 429	GASTOS CORRIENTES
5-21: Personal y Obligaciones Sociales	21 394	2 299	2 403	2 359	3 025	2 580	2 256	2 235	2 279	2 354	2 516	2 846	2 452	2 332	21 852	5-21: Personal y Obligaciones Sociales
5-22: Pensiones y Otras Prest. Sociales	48 380	4 831	6 318	4 671	7 818	4 393	4 114	4 325	6 035	4 767	4 760	8 251	5 226	5 710	47 581	5-22: Pensiones y Otras Prest. Sociales
5-23: Bienes y Servicios	14 550	3 595	1 428	1 745	1 773	817	2 795	62 809	1 764	2 319	1 909	1 909	1 950	1 689	77 961	5-23: Bienes y Servicios
5-24: Donaciones y Transferencias	3 219	339	390	309	370	339	339	351	347	357	296	250	243	257	2 779	5-24: Donaciones y Transferencias
5-25: Otros Gastos Corrientes	11 886	475	1 016	495	671	2 400	2 650	829	864	1 282	295	855	194	887	10 257	5-25: Otros Gastos Corrientes
GASTOS DE CAPITAL	32 777	3 063	4 373	4 345	4 662	104	1 176	1 411	3 403	1 408	3 115	2 461	1 708	2 747	17 530	GASTOS DE CAPITAL
6-26: Adquisición de Activos No Financieros	30 794	3 062	4 249	3 958	3 288	97	1 018	1 225	3 092	1 103	2 819	2 145	1 495	2 071	15 066	6-26: Adquisición de Activos No Financieros
6-27: Adquisición de Activos Financieros	0	0	0	0	0	0	0	0	0	0	0	0	0	0	0	6-27: Adquisición de Activos Financieros
6-24: Donaciones y Transferencias	1 595	0	112	0	521	0	146	173	309	246	273	135	177	611	2 070	6-24: Donaciones y Transferencias
6-25: Otros Gastos de Capital	389	1	12	386	852	7	12	12	2	58	23	181	36	65	395	6-25: Otros Gastos de Capital
TOTAL GOBIERNO CENTRAL	132 207	14 603	15 928	13 924	18 319	10 633	13 329	71 960	14 691	12 487	12 892	16 572	11 773	13 622	177 959	TOTAL GOBIERNO CENTRAL

1/ Gastos en el departamento de la Presidencia del Consejo de Ministros (PCM), Poder Judicial, Ministerio Público, RENIEC y Ministerios.

Gasto Devengado: Asociado a la verificación del cumplimiento de las obligaciones, esto es la entrega del bien o prestación del servicio.

Fuente: Ministerio de Economía y Finanzas - SIAF.

Elaboración: BCRP, Sucursal Huancayo.

ANEXO 16

PASCO: GASTOS DEVENGADOS DEL GOBIERNO REGIONAL DE PASCO POR GENÉRICA DE GASTO 1/
Miles de nuevos soles

Generica de Gasto	2009					2010									Generica de Gasto	
	ENE - SET	SET	OCT	NOV	DIC	ENE	FEB	MAR	ABR	MAY	JUN	JUL	AGO	SET		ENE - SET
GASTOS CORRIENTES	112 811	11 158	11 618	12 100	15 650	11 527	9 827	11 225	12 595	12 798	12 640	15 339	16 996	13 013	115 960	GASTOS CORRIENTES
5-21: Personal y Obligaciones Sociales	87 848	8 744	8 716	9 101	11 941	9 742	7 638	7 544	8 864	9 448	9 417	11 426	11 276	9 406	84 760	5-21: Personal y Obligaciones Sociales
5-22: Pensiones y Otras Prest. Sociales	7 421	736	747	765	1 050	1 013	733	744	741	735	754	1 060	784	814	7 378	5-22: Pensiones y Otras Prest. Sociales
5-23: Bienes y Servicios	16 629	1 596	1 988	2 094	2 468	690	1 375	2 835	2 907	2 533	2 386	2 688	2 688	2 709	20 809	5-23: Bienes y Servicios
5-25: Otros Gastos Corrientes	912	83	167	140	192	83	83	103	83	83	83	165	2 249	85	3 013	5-25: Otros Gastos Corrientes
GASTOS DE CAPITAL	130 780	23 230	9 496	8 685	30 526	315	3 916	3 804	1 437	928	3 896	11 304	4 634	15 704	45 938	GASTOS DE CAPITAL
6-26: Adquisición de Activos No Financieros	124 661	17 111	9 496	8 685	30 526	315	3 916	3 804	1 437	928	3 896	11 304	4 634	6 011	36 246	6-26: Adquisición de Activos No Financieros
6-24: Donaciones y Transferencias	6 119	6 119	0	0	0	0	0	0	0	0	0	0	0	9 693	9 693	6-24: Donaciones y Transferencias
6-25: Otros Gastos de Capital	0	0	0	0	0	0	0	0	0	0	0	0	0	0	0	6-25: Otros Gastos de Capital
TOTAL GOBIERNO REGIONAL	243 591	34 389	21 114	20 785	46 176	11 842	13 744	15 029	14 031	13 726	16 536	26 643	21 630	28 717	161 898	TOTAL GOBIERNO REGIONAL

1/ Gastos del Gobierno Regional de Pasco a través de su Sede Central y Unidades Ejecutoras

Gasto Devengado: Asociado a la verificación del cumplimiento de las obligaciones, esto es la entrega del bien o prestación del servicio.

Fuente: Ministerio de Economía y Finanzas - SIAF

Elaboración: BCRP, Sucursal Huancaayo.

ANEXO 17

PASCO: GASTOS DEVENGADOS DE LOS GOBIERNOS LOCALES POR GENÉRICA DE GASTO 1/
Miles de nuevos soles

Generica de Gasto	2009					2010									Generica de Gasto	
	ENE - SET	SET	OCT	NOV	DIC	ENE	FEB	MAR	ABR	MAY	JUN	JUL	AGO	SET		ENE - SET
GASTOS CORRIENTES	49 292	6 662	5 782	6 504	10 987	3 185	5 923	6 425	6 267	6 179	6 632	6 853	6 251	6 857	54 572	GASTOS CORRIENTES
5-21: Personal y Obligaciones Sociales	17 315	2 214	2 122	2 270	3 083	2 338	2 341	2 391	2 247	2 290	2 211	2 914	2 219	2 217	21 167	5-21: Personal y Obligaciones Sociales
5-22: Pensiones y Otras Prest. Sociales	4 475	480	727	412	1 280	77	251	420	561	691	798	513	429	717	4 456	5-22: Pensiones y Otras Prest. Sociales
5-23: Bienes y Servicios	23 423	3 264	2 602	2 795	5 081	726	2 885	3 129	2 883	2 769	2 844	2 963	3 065	3 458	24 723	5-23: Bienes y Servicios
5-24: Donaciones y Transferencias	3 193	595	255	818	1 407	11	310	419	458	364	649	399	447	321	3 378	5-24: Donaciones y Transferencias
5-25: Otros Gastos Corrientes	886	110	76	208	135	33	136	67	118	65	130	64	91	144	847	5-25: Otros Gastos Corrientes
GASTOS DE CAPITAL	228 486	24 693	24 060	21 543	52 375	2 534	21 144	17 225	17 415	17 360	16 043	21 308	21 928	23 629	158 587	GASTOS DE CAPITAL
6-26: Adquisición de Activos No Financieros	228 295	24 693	24 060	21 537	52 237	2 534	21 144	17 225	17 415	17 360	14 803	21 308	21 927	23 563	157 279	6-26: Adquisición de Activos No Financieros
6-24: Donaciones y Transferencias	0	0	0	0	1	0	0	0	0	0	0	0	0	0	0	6-24: Donaciones y Transferencias
6-25: Otros Gastos de Capital	191	0	0	6	137	0	0	0	0	0	1 240	0	1	66	1 308	6-25: Otros Gastos de Capital
SERVICIO DE LA DEUDA	763	200	97	91	109	74	105	92	96	90	137	16	22	22	653	SERVICIO DE LA DEUDA
7-28: Servicio de la Deuda Pública	763	200	97	91	109	74	105	92	96	90	137	16	22	22	653	7-28: Servicio de la Deuda Pública
TOTAL GOBIERNOS LOCALES	278 541	31 555	29 938	28 138	63 471	5 793	27 171	23 742	23 778	23 629	22 812	28 177	28 201	30 508	213 812	TOTAL GOBIERNOS LOCALES

1/ Gastos de todas las Municipalidades provinciales y distritales.

Gasto Devengado: Asociado a la verificación del cumplimiento de las obligaciones, esto es la entrega del bien o prestación del servicio.

Fuente: Ministerio de Economía y Finanzas - SIAF

Elaboración: BCRP, Sucursal Huancaayo.

ANEXO 18

PASCO: INVERSIONES DEVENGADAS DEL SECTOR PÚBLICO POR NIVELES DE GOBIERNO 1/

Miles de nuevos soles

Niveles de Gobierno	2009					2010										Niveles de Gobierno
	ENE - SET	SET	OCT	NOV	DIC	ENE	FEB	MAR	ABR	MAY	JUN	JUL	AGO	SET	ENE - SET	
Gobierno Central o Nacional	30 794	3 062	4 249	3 958	3 288	97	1 018	1 225	3 092	1 103	2 819	2 145	1 495	2 071	15 066	Gobierno Central o Nacional
Gobierno Regional de Pasco	124 661	17 111	9 496	8 685	30 526	315	3 916	3 804	1 437	928	3 896	11 304	4 634	6 011	36 246	Gobierno Regional de Pasco
Gobierno Local (Municipios)	228 295	24 693	24 060	21 537	52 237	2 534	21 144	17 225	17 415	17 360	14 803	21 308	21 927	23 563	157 279	Gobierno Local (Municipios)
TOTAL	383 750	44 866	37 805	34 180	86 051	2 946	26 079	22 255	21 944	19 391	21 517	34 758	28 056	31 645	208 590	TOTAL

1/ Gasto Devengado: Asociado a la verificación del cumplimiento de las obligaciones, esto es la entrega del bien o prestación del servicio.

Fuente: Ministerio de Economía y Finanzas - SIAF.

Elaboración: BCRP, Sucursal Huancayo.

ANEXO 19

PASCO: INVERSIONES DEVENGADAS DEL GOBIERNO CENTRAL POR FUNCIONES 1/

Miles de nuevos soles

Funciones	2009					2010										Funciones
	ENE - SET	SET	OCT	NOV	DIC	ENE	FEB	MAR	ABR	MAY	JUN	JUL	AGO	SET	ENE - SET	
05: Orden Público y Seguridad	96	0	89	6	2	0	0	0	0	0	0	0	0	0	0	05: Orden Público y Seguridad
06: Justicia	55	23	6	0	12	0	0	26	5	25	0	3	15	0	75	06: Justicia
07: Trabajo	0	0	0	5	0	0	0	0	0	0	0	0	3	0	3	07: Trabajo
08: Comercio	0	0	0	0	0	0	0	0	0	0	0	0	0	0	0	08: Comercio
10: Agropecuaria	2 345	210	108	19	84	0	6	6	6	14	13	117	65	553	780	10: Agropecuaria
12: Energía	1 790	288	328	786	756	13	510	29	63	116	8	215	66	11	1 030	12: Energía
14: Industria	0	0	0	0	0	0	0	0	0	0	0	1	6	12	20	14: Industria
15: Transporte	24 286	2 311	3 272	3 097	1 830	65	162	292	1 715	46	1 832	1 237	1 274	1 414	8 037	15: Transporte
16: Comunicaciones	0	0	0	0	70	20	9	32	46	59	28	137	21	18	369	16: Comunicaciones
17: Medio Ambiente	0	0	0	0	0	0	2	0	4	0	0	2	0	0	8	17: Medio Ambiente
18: Saneamiento	194	0	5	0	47	0	0	0	0	11	0	0	0	9	20	18: Saneamiento
20: Salud	209	0	0	0	0	0	0	0	0	0	0	0	0	0	0	20: Salud
21: Cultura y Deporte	4	0	0	0	0	0	0	0	0	0	0	0	0	0	0	21: Cultura y Deporte
22: Educación	1 813	230	442	45	487	0	329	840	1 254	833	937	433	45	53	4 724	22: Educación
23: Protección Social	0	0	0	0	0	0	0	0	0	0	0	0	0	0	0	23: Protección Social
TOTAL GOBIERNO CENTRAL	30 794	3 062	4 249	3 958	3 288	97	1 018	1 225	3 092	1 103	2 819	2 145	1 495	2 071	15 066	TOTAL GOBIERNO CENTRAL

1/ Gastos en el departamento de la Presidencia del Consejo de Ministros (PCM), Poder Judicial, Ministerio Público, RENIEC y Ministerios.

Gasto Devengado: Asociado a la verificación del cumplimiento de las obligaciones, esto es la entrega del bien o prestación del servicio.

Fuente: Ministerio de Economía y Finanzas - SIAF

Elaboración: BCRP, Sucursal Huancayo.

ANEXO 20

PASCO: INVERSIONES DEVENGADAS DEL GOBIERNO REGIONAL DE PASCO POR FUNCIONES 1/
Miles de nuevos soles

Funciones	2009					2010											Funciones
	ENE - SET	SET	OCT	NOV	DIC	ENE	FEB	MAR	ABR	MAY	JUN	JUL	AGO	SET	ENE - SET		
03: Plan., Gest. y Reserv. de Contingencia	3 215	1 194	398	468	1 898	0	20	126	130	47	16	146	125	298	908	03: Plan., Gest. y Reserv. de Contingencia	
05: Orden Público y Seguridad	13	0	0	0	0	0	0	0	0	0	0	0	0	0	0	05: Orden Público y Seguridad	
07: Trabajo	24	1	1	0	0	0	0	0	0	0	0	0	0	10	10	07: Trabajo	
09: Turismo	5	3	0	0	0	0	0	0	0	0	0	0	0	0	0	09: Turismo	
10: Agropecuaria	4 899	793	375	449	1 664	0	178	798	246	174	303	405	154	470	2 728	10: Agropecuaria	
11: Pesca	1	0	0	0	0	0	0	0	0	0	0	9	0	0	9	11: Pesca	
12: Energía	9	0	0	0	38	0	0	0	0	0	0	17	20	28	65	12: Energía	
13: Minería	9	0	10	0	0	0	0	0	0	0	0	0	0	0	0	13: Minería	
14: Industria	0	0	0	0	0	0	0	0	0	0	0	0	0	0	0	14: Industria	
15: Transporte	98 502	10 279	6 200	5 536	14 584	235	141	1 441	320	276	2 113	1 394	624	1 001	7 545	15: Transporte	
16: Comunicaciones	1	0	4	0	0	0	0	0	0	0	0	0	0	0	0	16: Comunicaciones	
17: Medio Ambiente	0	0	0	0	0	0	0	0	50	8	20	0	0	0	78	17: Medio Ambiente	
18: Saneamiento	7 629	610	449	338	1 676	42	476	480	409	96	123	569	1 595	605	4 396	18: Saneamiento	
19: Vivienda y Desarrollo Urbano	0	0	0	0	0	0	0	0	0	0	0	0	0	4	4	19: Vivienda y Desarrollo Urbano	
20: Salud	6 731	3 729	1 834	831	6 783	0	0	19	8	81	508	801	949	1 292	3 657	20: Salud	
22: Educación	2 516	387	115	985	3 763	38	3 082	916	269	233	804	7 958	1 165	2 217	16 683	22: Educación	
23: Protección Social	1 050	68	82	72	66	0	20	24	4	14	9	5	2	87	164	23: Protección Social	
24: Previsión Social	57	50	27	8	52	0	0	0	0	0	0	0	0	0	0	24: Previsión Social	
TOTAL GOBIERNO REGIONAL	124 661	17 111	9 496	8 685	30 526	315	3 916	3 804	1 437	928	3 896	11 304	4 634	6 011	36 246	TOTAL GOBIERNO REGIONAL	

1/ Gastos del Gobierno Regional de Pasco a través de su Sede Central y Unidades Ejecutoras
Gasto Devengado: Asociado a la verificación del cumplimiento de las obligaciones, esto es la entrega del bien o prestación del servicio.
Fuente: Ministerio de Economía y Finanzas - SIAF
Elaboración: BCRP, Sucursal Huancayo.

ANEXO 21

PASCO: INVERSIONES DEVENGADAS DE LOS GOBIERNOS LOCALES POR FUNCIONES 1/
Miles de nuevos soles

Funciones	2009					2010											Funciones
	ENE - SET	SET	OCT	NOV	DIC	ENE	FEB	MAR	ABR	MAY	JUN	JUL	AGO	SET	ENE - SET		
03: Plan., Gest. y Reserv. de Contingencia	20 293	1 904	1 894	2 419	3 808	80	3 541	2 147	1 260	1 309	1 728	2 623	2 735	2 280	17 703	03: Plan., Gest. y Reserv. de Contingencia	
05: Orden Público y Seguridad	2 985	351	831	276	451	2	144	119	102	193	185	381	480	542	2 148	05: Orden Público y Seguridad	
08: Comercio	5 513	190	243	99	737	435	1 171	606	995	845	701	1 129	838	900	7 619	08: Comercio	
09: Turismo	5 310	26	95	96	177	3	10	9	15	18	84	10	685	317	1 150	09: Turismo	
10: Agropecuaria	11 614	1 024	1 362	1 065	3 416	2	760	897	646	1 175	860	1 060	521	642	6 561	10: Agropecuaria	
11: Pesca	666	10	22	16	154	0	0	0	36	0	13	24	1	0	74	11: Pesca	
12: Energía	3 080	261	184	485	969	29	202	179	126	223	115	77	103	233	1 286	12: Energía	
14: Industria	1 924	245	433	400	276	0	429	129	106	113	101	47	77	495	1 498	14: Industria	
15: Transporte	57 429	6 101	8 006	8 644	13 298	404	6 170	4 305	4 243	5 313	4 333	7 199	8 749	7 392	48 108	15: Transporte	
16: Comunicaciones	834	12	7	26	164	0	17	5	81	7	38	7	41	122	316	16: Comunicaciones	
17: Medio Ambiente	8 310	673	1 000	596	1 907	35	414	785	421	529	844	843	1 246	864	5 981	17: Medio Ambiente	
18: Saneamiento	35 575	5 228	3 422	3 330	11 821	745	3 139	2 617	3 422	2 454	2 237	2 416	1 727	3 605	22 362	18: Saneamiento	
19: Vivienda y Desarrollo Urbano	5 692	718	668	245	968	26	369	313	279	46	73	44	136	44	1 329	19: Vivienda y Desarrollo Urbano	
20: Salud	6 841	781	785	644	1 511	0	495	742	689	516	642	785	385	488	4 742	20: Salud	
21: Cultura y Deporte	17 701	1 520	1 088	725	2 948	632	1 111	1 072	2 449	2 544	1 117	1 992	1 852	2 095	14 864	21: Cultura y Deporte	
22: Educación	39 768	4 850	3 335	2 083	7 989	141	2 324	2 701	2 288	1 460	1 002	1 898	1 728	2 111	15 654	22: Educación	
23: Protección Social	4 760	799	683	387	1 645	0	850	599	259	615	728	775	622	1 436	5 884	23: Protección Social	
TOTAL GOBIERNOS LOCALES	228 295	24 693	24 060	21 537	52 237	2 534	21 144	17 225	17 415	17 360	14 803	21 308	21 927	23 563	157 279	TOTAL GOBIERNOS LOCALES	

1/ Gastos de todas las Municipalidades provinciales y distritales.
Gasto Devengado: Asociado a la verificación del cumplimiento de las obligaciones, esto es la entrega del bien o prestación del servicio.
Fuente: Ministerio de Economía y Finanzas - SIAF
Elaboración: BCRP, Sucursal Huancayo.

ANEXO 22

PASCO: DEPÓSITOS EN EL SISTEMA FINANCIERO
(Miles de nuevos soles)

ENTIDADES FINANCIERAS	2009				2010								
	SET	OCT	NOV	DIC	ENE	FEB	MAR	ABR	MAY	JUN	JUL	AGO	SET
I. EMPRESAS BANCARIAS	114 332	116 302	128 244	134 529	126 622	132 217	143 458	152 673	147 507	145 430	143 871	146 352	142 704
Crédito	57 952	58 715	58 284	60 217	54 665	59 753	74 375	68 677	68 190	68 728	65 650	68 727	67 360
Interbank	14 500	13 741	13 175	14 086	13 430	13 155	12 955	13 103	12 437	12 486	13 095	12 331	13 349
Continental	41 880	43 845	56 785	60 225	58 527	59 309	56 129	70 894	66 880	64 216	65 120	65 279	61 965
Banco del Trabajo													
Banco Financiero											5	15	31
II. INSTITUCIONES DE MICROFINANZAS	20 915	21 443	21 488	21 818	22 239	22 754	23 265	23 805	25 137	25 963	26 154	26 519	27 551
Empresas Financieras	938	856	1 033	827	761	612	678	609	721	864	708	673	812
CrediScotia	938	856	1 033	827	761	612	678	609	721	864	708	673	769
Financiera TFC	-	-	-	-	-	-	-	-	-	-	-	-	-
Financiera Confianza	-	-	-	-	-	-	-	-	-	-	-	-	43
Financiera Efectiva	-	-	-	-	-	-	-	-	-	-	-	-	-
Cajas Municipales	19 977	20 587	20 454	20 991	21 478	22 142	22 587	23 196	24 415	25 099	25 445	25 846	26 739
CMAC Huancayo	18 823	19 038	18 711	19 160	19 485	19 676	20 115	20 523	21 476	22 032	22 160	22 314	23 210
CMAC Maynas	1 155	1 549	1 743	1 831	1 993	2 466	2 472	2 673	2 939	3 067	3 285	3 533	3 529
EDPYMES	-	-	-	-	-	-	-	-	-	-	-	-	-
Edpyme Confianza													
III. BANCO DE LA NACIÓN	199 233	190 490	193 319	197 378	191 597	186 504	180 093	179 653	179 653	165 983	165 983	161 504	161 504
TOTAL (I + II + III)	334 480	328 235	343 051	353 725	340 458	341 474	346 817	356 131	352 296	337 377	336 007	334 375	331 759

Fuente: SBS.

Elaboración: BCRP, Sucursal Huancayo.

ANEXO 23

PASCO: DEPÓSITOS EN LAS ENTIDADES FINANCIERAS UBICADAS POR PROVINCIAS - SETIEMBRE 2010
(Miles de nuevos soles)

ENTIDADES FINANCIERAS	DEPÓSITOS						TOTAL DEPÓSITOS		
	PASCO			OXAPAMPA			CERRO DE PASCO		
	M/N	M/E	TOTAL	M/N	M/E	TOTAL	M/N	M/E	TOTAL
I. EMPRESAS BANCARIAS	99 594	33 561	133 154	7 685	1 865	9 550	107 279	35 425	142 704
Crédito	39 804	18 006	57 810	7 685	1 865	9 550	47 489	19 871	67 360
Interbank	9 545	3 804	13 349				9 545	3 804	13 349
Continental	50 214	11 750	61 965				50 214	11 750	61 965
Financiero	31	0	31				31	0	31
II. INSTITUCIONES DE MICROFINANZAS	21 876	2 948	24 824	2 602	124	2 727	24 479	3 072	27 551
EMPRESAS FINANCIERAS	811	0	812	-	-	-	811	0	812
CrediScotia 1/	769	0	769				769	0	769
Financiera TFC 2/	-	-	-				-	-	-
Financiera Confianza 3/	43	-	43				43	-	43
Financiera Efectiva 4/	-	-	-				-	-	-
CAJAS MUNICIPALES	21 065	2 947	24 012	2 602	124	2 727	23 667	3 072	26 739
CMAC Huancayo	17 834	2 649	20 484	2 602	124	2 727	20 437	2 774	23 210
CMAC Maynas	3 231	298	3 529				3 231	298	3 529
TOTAL	121 470	36 508	157 978	10 288	1 989	12 277	131 758	38 497	170 255

1/ CrediScotia a partir de enero de 2009, antes Banco de Trabajo

2/ Financiera TFC a partir de agosto de 2008

3/ Financiera Confianza a partir de setiembre de 2009, antes Edpyme Confianza

4/ Financiera Efectiva a partir de abril de 2010.

Fuente: SBS.

Elaboración: BCRP, Sucursal Huancayo.

ANEXO 24

PASCO: CRÉDITOS DEL SISTEMA FINANCIERO AL SECTOR PRIVADO
(Saldos en miles de nuevos soles)

ENTIDADES FINANCIERAS	2009				2010								
	SET	OCT	NOV	DIC	ENE	FEB	MAR	ABR	MAY	JUN	JUL	AGO	SET
I. EMPRESAS BANCARIAS	123 173	123 344	124 704	123 050	121 589	121 124	122 327	124 918	126 225	134 941	136 398	137 301	141 209
Crédito	38 925	39 481	40 347	40 504	39 698	40 283	40 261	41 396	41 643	42 142	42 632	43 139	44 716
Interbank	13 988	14 105	14 157	14 674	14 609	14 600	14 867	14 902	14 923	15 142	15 628	15 655	15 665
Continental	70 260	69 759	70 200	67 872	67 282	66 241	67 200	68 620	69 659	77 658	78 138	78 507	80 828
Banco de Trabajo													
Banco Financiero											-	-	-
II. INSTITUCIONES DE MICROFINANZAS	55 991	56 665	56 866	57 635	57 586	58 352	59 125	60 824	61 737	63 720	65 032	66 388	68 397
Empresas Financieras	18 998	19 465	19 521	19 508	19 325	19 690	20 124	21 511	21 993	23 026	23 923	25 019	26 252
CrediScotia	9 526	9 600	9 730	9 711	9 521	9 621	9 777	10 244	10 721	11 054	11 403	11 821	12 548
Financiera TFC	438	430	426	466	466	490	504	510	548	562	567	561	551
Financiera Confianza	9 034	9 434	9 364	9 331	9 338	9 579	9 843	10 081	10 002	10 615	11 117	11 742	12 243
Financiera Efectiva							675	722	795	837	894	911	
Cajas Municipales	36 993	37 200	37 345	38 127	38 261	38 662	39 002	39 313	39 743	40 694	41 109	41 369	42 145
CMAC Huancayo	31 557	31 448	31 456	32 063	32 062	32 177	32 775	33 271	33 712	34 648	34 798	34 724	35 206
CMAC Maynas	5 436	5 752	5 889	6 065	6 199	6 485	6 227	6 042	6 031	6 046	6 310	6 646	6 939
EDPYMES	-	-	-	-	-	-	-	-	-	-	-	-	-
Edpyme Confianza													
III. BANCO DE LA NACIÓN	-	-	18 316	20 540	20 540	20 540	22 192	22 192	23 851	24 680	24 680	24 680	24 680
TOTAL (I + II + III)	179 164	180 009	199 887	201 226	199 715	200 017	203 645	207 934	211 813	223 341	226 110	228 369	234 286

Fuente: SBS.

Elaboración: BCRP, Sucursal Huancayo.

ANEXO 25

PASCO: CRÉDITO DE LAS ENTIDADES FINANCIERAS UBICADAS POR PROVINCIAS - SETIEMBRE 2010
(Miles de nuevos soles)

ENTIDADES FINANCIERAS	COLOCACIONES						TOTAL COLOCACIONES		
	PASCO			OXAPAMPA			CERRO DE PASCO		
	M/N	M/E	TOTAL	M/N	M/E	TOTAL	M/N	M/E	TOTAL
I. EMPRESAS BANCARIAS	89 860	43 531	133 391	7 326	493	7 818	97 186	44 023	141 209
Crédito	32 509	4 389	36 898	7 326	493	7 818	39 834	4 882	44 716
Interbank	14 951	715	15 665				14 951	715	15 665
Continental	42 401	38 427	80 828				42 401	38 427	80 828
Financiero	-	-	-				-	-	-
II. INSTITUCIONES DE MICROFINANZAS	56 705	315	57 020	11 235	142	11 377	67 940	457	68 397
EMPRESAS FINANCIERAS	26 190	61	26 252	-	-	-	26 190	61	26 252
CrediScotia 1/	12 520	28	12 548				12 520	28	12 548
Financiera TFC 2/	551	-	551				551	-	551
Financiera Confianza 3/	12 209	34	12 243				12 209	34	12 243
Financiera Efectiva 4/	911	-	911				911	-	911
CAJAS MUNICIPALES	30 515	254	30 768	11 235	142	11 377	41 749	396	42 145
CMA C Huancayo	23 575	254	23 829	11 235	142	11 377	34 810	396	35 206
CMA C Maynas	6 939	-	6 939				6 939	-	6 939
TOTAL	146 565	43 846	190 411	18 560	635	19 195	165 125	44 480	209 606

1/ CrediScotia a partir de enero de 2009, antes Banco de Trabajo

2/ Financiera TFC a partir de agosto de 2008

3/ Financiera Confianza a partir de setiembre de 2009, antes Edpyme Confianza

4/ Financiera Efectiva a partir de abril de 2010.

Fuente: SBS.

Elaboración: BCRP, Sucursal Huancayo.

ANEXO 26

PASCO: CARTERA PESADA DEL SISTEMA FINANCIERO
(En porcentajes)

ENTIDADES FINANCIERAS	2009												2010									
	ENE	FEB	MAR	ABR	MAY	JUN	JUL	AGO	SET	OCT	NOV	DIC	ENE	FEB	MAR	ABR	MAY	JUN 2/	JUL 2/	AGO 2/	SET 2/	
I. EMPRESAS BANCARIAS	0,8	0,9	2,0	1,4	1,5	2,1	2,2	2,2	1,5	1,5	1,5	2,2	2,2	1,6	1,6	1,8	2,1	2,1	2,1	0,8	0,8	
II. INSTITUCIONES DE MICROFINANZAS																						
Empresas Financieras	2,3	4,3	4,9	1,6	0,7	0,2	0,2	2,4	2,4	0,2	2,8	2,4	2,4	2,2	1,7	1,9	1,9	1,9	1,9	2,0	2,0	
Cajas Municipales	1,4	1,8	1,9	2,1	2,5	4,1	3,5	3,8	3,4	4,0	3,8	3,8	3,8	4,3	4,0	4,6	5,0	5,0	5,0	4,2	4,2	
EDPYMES	2,9	2,8	2,8	3,5	3,0	3,1	3,9	-	-	-	-	-	-	-	-	-	-	-	-	-	-	
III. BANCO DE LA NACIÓN 1/														0,5	0,5	0,5	0,5	0,5	0,5	0,5	0,5	
TOTAL	1,0	1,0	2,1	1,6	1,7	2,5	2,4	2,5	2,0	2,1	2,1	2,5	2,5	2,1	2,0	2,2	2,4	2,4	2,4	2,2	2,2	

1/ Sólo considera los créditos de consumo.

2/ Preliminar

Fuente: Hasta noviembre de 2007, empresas financieras del departamento.

A partir de diciembre de 2007, Superintendencia de Banca y Seguros (SBS).

Elaboración: BCRP, Sucursal Huancayo.

VI. FICHA TÉCNICA

Metodología del Cálculo del Indicador de Actividad Económica Regional de Pasco

El Indicador de Actividad Económica Regional es un indicador parcial de corto plazo, que busca medir el desenvolvimiento de la economía regional, a partir de la evolución de la actividad de los principales sectores. Los sectores considerados representan el 84,0 por ciento del Valor Agregado Bruto del departamento, publicado por el INEI.

El indicador regional, se obtiene mediante la agregación ponderada de los índices sectoriales, utilizando como factor de ponderación la estructura porcentual anual del año 2007, elaborado por el INEI.

$$\text{Indicador Regional} = \sum_{i=1}^n I_{\text{sector } i(t)} * w_i$$

I_i = Índice del sector i en el período (mes) t

n = Número de sectores que componen el índice

w_i = Peso relativo ponderado del sector i en base a su contribución al PBI departamental 2007.

Los sectores que incluye el indicador son: agropecuario, minería, manufactura, electricidad, construcción, servicios gubernamentales y servicios financieros.

El índice de los sectores agropecuario, minería, manufactura y electricidad se calcula en base al Valor Bruto de Producción, de la siguiente manera:

$$\text{Indice sector } i = \left[\frac{VBP_{it}}{VBP_i \text{ prom. 2007}} \right] * 100$$

Donde:

i = Sector analizado

VBP_{it} = Valor Bruto de la Producción del sector i del mes t a precios de 1994.

$VBP_{i \text{ prom } 2007}$ = Valor Bruto de Producción promedio 2007 del sector i a precios de 1994.

Características del procedimiento:

a) La clasificación de los sectores productivos se basa en la Clasificación Industrial Internacional Uniforme (CIU-Revisión 3).

b) Las fuentes de la información sectorial son:

- Para los sectores agropecuario y minería, los respectivos ministerios sectoriales.

- Para el sector manufactura, la fuente es el Ministerio de la Producción de Pasco, que elabora estadísticas de producción de oxido de calcio.

- Para el sector electricidad, la fuente es el Organismo Supervisor de la Inversión en Energía y Minería (Osinermin).

- Para el sector construcción, la fuente es la empresa Cemento Andino.

- Para los sectores servicios gubernamentales y servicios financieros, las fuentes son el Ministerio de Economía y Finanzas (Sistema Integrado de Administración Financiera del Sector Público SIAF-SP) y la Superintendencia de Banca, Seguros y AFP, respectivamente.

c) El valor bruto de producción (VBP) de los sectores agropecuario, minería, y electricidad, se obtiene de la aplicación de los precios del año base (1994), a los volúmenes de producción de los sectores respectivos. Los precios del año base, son los utilizados por la Dirección Nacional de Cuentas Nacionales del INEI.

d) El VBP del sector construcción se estima de manera indirecta y se utiliza como información básica los despachos de cemento.

- e) El VBP del sector servicios gubernamentales se calcula a partir del gasto en *Remuneraciones* del Gobierno Regional, que se deflactan a precios del año 1994, utilizando el IPC de Lima Metropolitana. La fuente es el Ministerio de Economía y Finanzas
- f) El VBP del sector Servicios Financieros se calcula a partir de la sumatoria de los saldos de intermediación (créditos directos y depósitos) de las instituciones financieras que operan en el departamento, deflactados a precios de 1994, utilizando el IPC.

Estructura del Indicador de Actividad Económica Regional

SECTOR	PONDERACION (%) 2007
Agropecuario	9,1
Minería	56,2
Manufactura	2,9
Electricidad	2,6
Construcción	6,0
Servicios Gubernamentales	5,3
Servicios Financieros	1,8
TOTAL	84,0

Nota: Para el caso del sector servicios financieros, se considera el peso del sector a nivel nacional.