



BANCO CENTRAL DE RESERVA DEL PERÚ

SUCURSAL HUANCAYO

**SÍNTESIS ECONÓMICA DE PASCO
AGOSTO 2010¹**

DEPARTAMENTO ESTUDIOS ECONÓMICOS

¹ En la elaboración de este informe participaron: Francisco Callupe Casaño y Miguel Angel Campos Arias.

CONTENIDO

RESEÑA INTRODUCTORIA.....	3
I. ACTIVIDAD PRODUCTIVA.....	4
1.1. Producción.....	
1.1.1. Producción Agropecuaria.....	4
1.1.2. Producción Minera.....	9
1.1.3. Producción Manufacturera.....	10
1.1.4. Construcción.....	11
1.1.5. Producción Eléctrica.....	11
1.2. Turismo.....	12
II. SECTOR EXTERNO.....	13
2.1 Exportaciones.....	13
III. FINANZAS PÚBLICAS.....	15
3.1. Ingresos del Gobierno Central.....	15
3.2. Gastos del Sector Público.....	16
3.3. Inversiones del Sector Público.....	18
IV. MONEDA Y CRÉDITO.....	20
4.1. Depósitos del Sistema Financiero.....	20
4.2. Crédito del Sistema Financiero.....	22
4.3. Créditos al Sector Micro Financiero.....	25
V. INFORMACIÓN ESTADÍSTICA.....	
Anexo 1: Producción Agropecuaria.....	27
Anexo 2: Superficie Sembrada por Campaña.....	28
Anexo 3: Superficie Cosechada.....	29
Anexo 4: Producción Minera Metálica.....	30
Anexo 5 y 6: Producción Manufacturera.....	31
Anexo 7: Producción Eléctrica.....	32
Anexo 8: Arribos por Categorías.....	33
Anexo 9: Exportaciones FOB por Grupo de Producto.....	34
Anexo 10: Exportaciones de Productos Tradicionales.....	35
Anexo 11: Exportaciones de Productos No Tradicionales.....	36
Anexo 12: Exportaciones por Bloque Económico y Países.....	37
Anexo 13: Ingresos Corrientes del Gobierno Central.....	38
Anexo 14 y 15: Gasto del Sector Público y del Gobierno Central por Genérica de Gasto.....	39
Anexo 16 y 17: Gastos del Gobierno Regional y Gobiernos Locales por Genérica de Gasto.....	40
Anexo 18 y 19: Inversiones del Sector Público y del Gobierno Central por Funciones.....	41
Anexo 20 y 21: Inversiones del Gobierno Regional y Gobiernos Locales por Funciones.....	42
Anexo 22: Depósitos del Sistema Financiero.....	43
Anexo 23: Depósitos en Empresas Bancarias y de Microfinanzas por principales provincias.....	44
Anexo 24: Créditos del Sistema Financiero al Sector Privado.....	45
Anexo 25: Crédito de las Empresas Bancarias y de Microfinanzas por principales provincias.....	46
Anexo 26: Cartera Pesada del Sistema Financiero.....	47
VI. FICHA TÉCNICA.....	48

DIRECCIÓN EN INTERNET

<http://www.bcrp.gob.pe>

RESEÑA INTRODUCTORIA

Entre enero y agosto, el **Indicador de Actividad Económica Regional** se redujo 4,8 por ciento, debido a la menor actividad minera (-9,6 por ciento), del sector agropecuario (-2,8 por ciento), la manufactura (-7,9 por ciento) y el sector eléctrico (-15,5 por ciento); contrarrestado parcialmente por los incrementos en construcción (19,6 por ciento), servicios gubernamentales (6,0 por ciento) y servicios financieros (1,0 por ciento).

Las **exportaciones** del mes sumaron US\$ 82,6 millones, superior en US\$ 26,1 millones (46,1 por ciento), debido a los mayores envíos de concentrados mineros (cobre, plomo y zinc) y lana; reduciéndose para café. Entre enero y agosto, totalizó US\$ 620,8 millones, superior en US\$ 234,6 millones (60,7 por ciento), como efecto de la mayor venta de concentrados mineros (cobre, plomo y zinc) y café.

Los **ingresos recaudados por el Gobierno Central** (Sunat) alcanzó S/. 2,3 millones, menor en S/. 576 miles (-22,1 por ciento), ante las inferiores captaciones por Impuesto a la Renta e IGV. Entre enero y agosto, se recaudó S/. 18,6 millones, menor en S/. 2,4 millones (-12,5 por ciento), debido a las inferiores captaciones por IGV y de Otros Ingresos Tributarios.

El **Gasto del Sector Público** totalizó en el mes S/. 61,6 millones, menor en S/. 6,7 millones (-11,9 por ciento), debido a los menores egresos del Gobierno Central y del conjunto de municipalidades, contrarrestados parcialmente por el incremento en el Gobierno Regional. Entre enero y agosto, totalizó S/. 480,8 millones, cayendo en S/. 93,0 millones (-17,2 por ciento), ante los menores gastos del Gobierno Regional y de los municipios.

La **Inversión Pública** mensual ascendió a S/. 28,1 millones, inferior en S/. 11,7 millones (-31,0 por ciento), debido a menores gastos en saneamiento y en transporte. Entre enero y agosto, totalizó S/. 176,9 millones, menor en S/. 161,9 millones (-48,4 por ciento), explicado por la reducción de gastos en transporte, saneamiento y agropecuaria, entre los principales.

En el **sistema financiero**, los saldos depositados y colocados por las **Empresas Bancarias y de Microfinanzas** se incrementaron en S/. 17,0 millones (8,4 por ciento) y S/. 23,5 millones (10,5 por ciento), respectivamente, comparado con sus similares de agosto de 2009. El índice de cartera pesada fue 2,4 por ciento, menor en 0,1 puntos porcentuales respecto al índice de agosto de 2009.

I. ACTIVIDAD PRODUCTIVA

1.1 Producción

Entre enero y agosto, el **indicador regional** se contrajo 4,8 por ciento, debido a la menor actividad minera (-9,6 por ciento), sector que explicara el 56,2 por ciento de la economía de Pasco en el 2007 y con la caída de agosto sumó la minería 20 meses con resultados negativos. También disminuyó el sector agropecuario (-2,8 por ciento), por la menor actividad de los sub

sectores agrícola y pecuario; la manufactura (-7,9 por ciento), por la menor producción de óxido de calcio; y el sector eléctrico (-15,5 por ciento) por la deficiencia en las lluvias. Sin embargo, crecieron construcción (19,6 por ciento), los servicios gubernamentales (6,0 por ciento) y los servicios financieros (1,0 por ciento).

CUADRO N° 1
INDICADOR DE ACTIVIDAD ECONÓMICA REGIONAL 1/ 2/
(Variación porcentual respecto a similar periodo del año anterior)

Sectores	Ponderación 3/	2010
		ENERO - AGOSTO
Agropecuario	9,1	-2,8
Agrícola		-3,5
Pecuario		-1,0
Minería	56,2	-9,6
Manufactura	2,9	-7,9
Electricidad	2,6	-15,5
Construcción	6,0	19,6
Servicios gubernamentales	5,3	6,0
Servicios financieros	1,8	1,0
TOTAL	84,0	-4,8

1/ Es un indicador parcial de la actividad económica de la región que alcanza una cobertura de 84,0 por ciento del valor agregado bruto de la producción regional según cifras del INEI.

2/ Actualizado con información al 20 de octubre de 2010.

3/ Considera la estructura productiva de la región para el año 2007 según cifras del INEI.

En el caso de los servicios financieros se considera como ponderación el promedio nacional para dicho año (1,8 por ciento).

Fuente: MINAG, MINEM, PRODUCE-PASCO, OSINERGMIN, MEF, SBS y Cemento Andino,

Elaboración: BCRP, Sucursal Huancayo.

1.1.1. Producción Agropecuaria

Durante agosto disminuyó 20,1 por ciento, como efecto de la caída de los sub sectores agrícola (-28,2 por ciento) y pecuario (-5,7 por ciento), por la menor producción en papa, yuca, plátano, café, rocoto y haba grano verde, en el primer caso; y por las carnes de ovino, porcino, alpaca y llama, además de leche, en el segundo.

Entre enero y agosto, se contrajo 2,8 por ciento, ante las reducciones de los sub sectores agrícola (-3,5 por ciento) y pecuario (-1,0 por ciento), explicado en el primer caso por las reducciones en papa, plátano, yuca, maíz amarillo duro, haba, oca y maíz choclo; y en el segundo, por carnes de porcino, ovino, alpaca y ave, además de leche y huevos.

CUADRO N° 2
VALOR BRUTO DE PRODUCCIÓN AGROPECUARIO
(Variación real 1/)

	AGOSTO		ENERO - AGOSTO	
	2009	2010	2009	2010
Sub sector Agrícola	18,3	-28,2	-7,9	-3,5
Sub sector Pecuario	-6,3	-5,7	-2,1	-1,0
Sector Agropecuario	8,0	-20,1	-6,2	-2,8

1/ Respecto al mismo mes o período del año anterior, a precios de 1994.

Fuente: MINAG.

Elaboración: BCRP, Sucursal Huancayo.

GRÁFICO N° 1
VALOR BRUTO DE PRODUCCIÓN AGROPECUARIO 2009 – 2010
(Variación real)

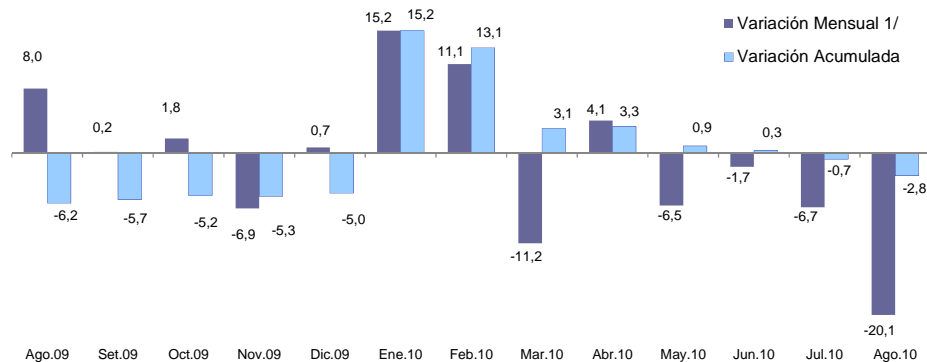

1/ Respecto a similar mes del año precedente

Elaboración: BCRP, Sucursal Huancayo.

Sub Sector Agrícola

La caída de 28,2 por ciento en el mes se debió a la menor producción de la zona sierra y ceja de selva y selva, disminuyendo en el primer caso la producción de papa (-80,3 por ciento), por menores cosechas (-70,5 por ciento) y rendimientos (-33,3 por ciento), por el mal clima de meses pasados y la presencia de la “ranchara”; y en el segundo, por yuca (-31,3 por ciento), plátano (-20,6 por ciento), café (-35,3 por ciento) y rocoto (-26,2 por ciento).

Entre enero y agosto, cayó en 3,5 por ciento, explicado por la menor producción de papa (-13,0 por ciento), haba (-37,5 por ciento), oca (-23,7 por ciento) y maíz choclo (-10,7 por ciento) en las provincias de Pasco y Daniel A. Carrión (zona sierra); y por plátano (-8,9 por ciento), yuca (-11,3 por ciento) y maíz amarillo duro (-35,4 por ciento), en la provincia de Oxapampa (zona ceja de selva y selva).

CUADRO N° 3
PRODUCCIÓN DE PRINCIPALES PRODUCTOS AGRÍCOLAS 1/
(TM)

CULTIVO	AGOSTO			ENERO – AGOSTO		
	2009	2010	Var. %	2009	2010	Var. %
Pasto Braquearia	9 397	11 950	27,2	76 230	95 785	25,7
Papa	3 015	593	-80,3	102 718	89 411	-13,0
Pasto Setaria	7 206	8 472	17,6	60 309	60 052	-0,4
Plátano	7 977	6 336	-20,6	57 691	52 560	-8,9
Yuca	6 287	4 317	-31,3	34 007	30 154	-11,3
Café	691	447	-35,3	5 810	6 745	16,1
Maíz Choclo	0	0	-	6 534	5 837	-10,7
Granadilla	651	731	12,2	4 447	5 823	30,9
Maíz Amarillo Duro	815	943	15,7	7 621	4 921	-35,4
Rocoto	615	454	-26,2	5 107	4 847	-5,1
Olluco	0	50	-	4 856	4 518	-7,0
Oca	0	0	-	4 918	3 754	-23,7
Pasto Rye Grass	190	436	129,4	1 622	3 218	98,5
Zapallo	280	440	57,1	3 252	3 064	-5,8
Pasto Dactylis	218	415	90,1	1 581	2 874	81,8
Arroz Cáscara	27	345	1 177,8	2 890	2 279	-21,2
Haba Grano Verde	91	0	-100,0	3 474	2 170	-37,5
Otros	2 733	1 890	-30,8	20 501	21 956	7,1

1/ Cifras preliminares.

Fuente: Dirección Regional de Agricultura Pasco.

Elaboración: BCRP, Sucursal Huancayo.

**GRÁFICO Nº 2
VALOR BRUTO DE PRODUCCIÓN AGRÍCOLA 2009 - 2010
(Variación Real)**

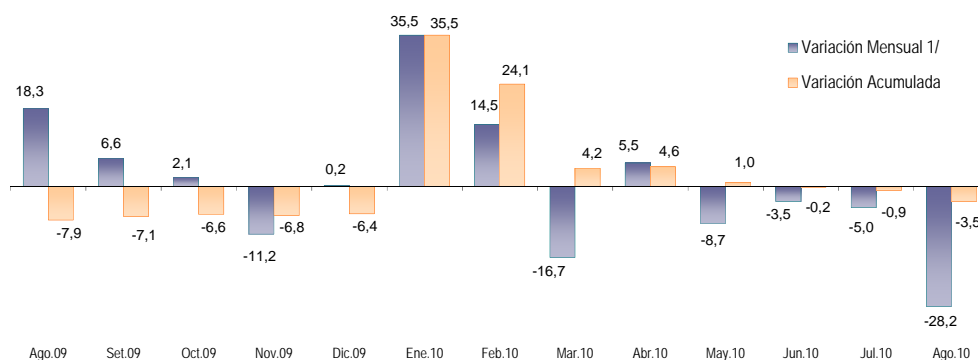

1/ Respecto a similar mes del año precedente

Elaboración: BCRP, Sucursal Huancayo.

Entre enero y agosto, la producción de papa significó el 42 por ciento del VBP agrícola acumulado, seguido de café (17 por ciento), plátano (12 por ciento), pasto braquearía (9 por ciento), y yuca (8 por ciento), entre los principales. En la zona sierra, la mayor

producción se concentra en papa, en tanto que en la zona ceja de selva y selva, destaca la de café, plátanos, yuca, rocoto, granadilla y pastos, debido esto último a la significativa actividad ganadera en la provincia de Oxapampa.

**GRÁFICO Nº 3
CINCO PRINCIPALES PRODUCTOS
EN EL VBP AGRÍCOLA
(ENERO - AGOSTO)**

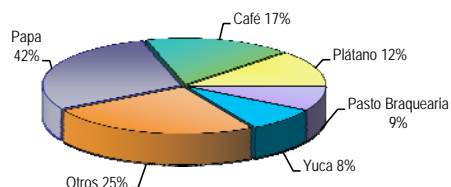

**GRÁFICO Nº 4
COMPOSICIÓN DEL VBP AGRÍCOLA
(ENERO - AGOSTO)**

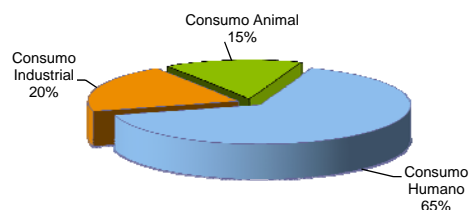

Elaboración: BCRP, Sucursal Huancayo.

Los precios en chacra aumentaron para café y papa; explicado en el primer caso por los mayores precios en el mercado internacional y una relativa menor oferta de la selva central, ante los menores rendimientos esperados para

el presente año; y en papa, por la menor producción de la sierra central, como efecto de los menores rendimientos ante el clima desfavorable del primer trimestre del año.

**CUADRO Nº 4
PRECIOS EN CHACRA DE PRINCIPALES CULTIVOS
(Nuevos soles por Kg.)**

CULTIVO	AGOSTO		Var. %
	2009	2010	
Café	6,43	8,00	24,5
Granadilla	1,81	1,20	-33,6
Papa	0,50	0,69	37,8
Plátano	0,49	0,49	-0,8
Rocoto	1,42	0,88	-38,0

Fuente: Dirección Regional de Agricultura Junín.

Elaboración: BCRP, Sucursal Huancayo.

Siembras

Durante el primer mes de la campaña agrícola 2010-2011, se instalaron 5 733 hectáreas, menor en 1 254 hectáreas (-17,9 por ciento), ante las menores siembras tanto en la zona sierra como de ceja de selva y selva, reduciéndose en el primer caso en papa (-18,6 por ciento), oca (-39,9 por ciento), haba grano verde (-43,6 por ciento), maíz choclo (-18,2 por ciento) y arveja (-28,6 por ciento); y en el segundo, en maíz amarillo duro (-17,7 por

ciento), yuca (-8,8 por ciento), y zapallo (-60,4 por ciento).

Las menores siembras se relacionaron con la falta de lluvias, tanto en la zona sierra como ceja de selva y selva, presentándose en esta última el registro de stress hídrico en algunos cultivos como el ají rocoto (semi permanente), impidiendo ello el normal crecimiento y desarrollo del cultivo.

**CUADRO Nº 5
SUPERFICIE SEMBRADA 1/
(Hectáreas)**

CULTIVO	AGOSTO		
	2009	2010	Var. %
Papa	3 954	3 217	-18,6
Maíz Amarillo Duro	739	608	-17,7
Yuca	454	414	-8,8
Olluco	359	398	10,9
Arroz Cáscara	355	365	2,8
Oca	313	188	-39,9
Haba Grano Seco	136	157	15,4
Maíz Amiláceo	154	102	-33,8
Haba Grano Verde	133	75	-43,6
Maíz Choclo	66	54	-18,2
Frejol Grano Seco	60	48	-20,0
Zapallo	53	21	-60,4
Arveja Grano Verde	28	20	-28,6
Plátano	82	20	-75,6
Café	0	5	-
Caigua	5	2	-60,0
Cebada Grano	0	0	-
Otros	96	39	-59,4
TOTAL	6 987	5 733	-17,9

1/ Cifras preliminares.

2/ De agosto al mes de agosto.

Fuente: Dirección Regional de Agricultura Pasco.

Elaboración: BCRP, Sucursal Huancayo.

Sub Sector Pecuario

La actividad pecuaria mensual se redujo 5,7 por ciento, como efecto de la menor producción de carnes de ovino (-30,3 por ciento), porcino (-16,4 por ciento), alpaca (-18,0 por ciento) y llama (-1,6 por ciento), además de leche (-6,2 por ciento).

Entre enero y agosto decreció 1,0 por ciento, debido a la menor producción en los dos últimos meses, principalmente por carnes de porcino (-19,3 por ciento), ovino (-0,7 por

ciento), alpaca (-11,0 por ciento), ave (-0,6 por ciento) y caprino (-0,2 por ciento), además de leche (-1,8 por ciento) y huevos (-2,3 por ciento). Sólo se registró incrementos en carnes de vacuno y llama, además de lana de ovino.

La actividad pecuaria se desarrolla en todo el departamento, sobresaliendo en la zona ceja de selva y selva (provincia de Oxapampa) la de carne de vacuno y leche, y en la zona sierra la de carne de ovino y lana (provincias de Pasco y Daniel A. Carrión).

**CUADRO Nº 6
PRODUCCIÓN PECUARIA
(T.M.)**

ESPECIES	AGOSTO			ENERO - AGOSTO		
	2009	2010	Var. %	2009	2010 1/	Var. %
CARNE						
Carne de Alpaca	15,6	12,8	-18,0	101,7	90,5	-11,0
Carne de Ave	14,7	15,8	7,8	108,1	107,5	-0,6
Carne de Caprino	1,8	2,0	14,6	13,0	13,0	-0,2
Carne de Llama	8,4	8,3	-1,6	55,8	58,1	4,1
Carne de Ovino	199,3	138,9	-30,3	1 354,8	1 344,6	-0,7
Carne de Porcino	200,1	167,2	-16,4	1 709,1	1 379,5	-19,3
Carne de Vacuno	320,3	382,9	19,6	2 352,6	2 458,8	4,5
Leche	1 504,4	1 410,8	-6,2	11 952,1	11 738,5	-1,8
Huevos	2,9	3,0	0,8	22,3	21,8	-2,3
Lana de Ovino	0,0	0,0	-	1 161,5	1 241,7	6,9
FIBRA						
Fibra de Alpaca	0,0	0,0	-	0,0	0,0	-
Fibra de Llama	0,0	0,0	-	0,0	0,0	-

1/ Preliminar

Fuente: Dirección Regional de Agricultura Pasco.

Elaboración: BCRP, Sucursal Huancayo.

**GRÁFICO Nº 5
VALOR BRUTO DE PRODUCCIÓN PECUARIA 2009 - 2010
(Variación real)**

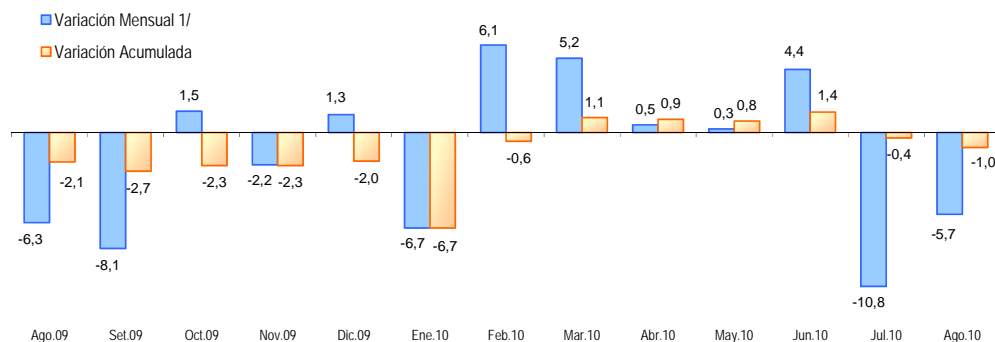

1/ Respecto a similar mes del año precedente

Elaboración: BCRP, Sucursal Huancayo.

**GRÁFICO Nº 6
PARTICIPACIÓN EN EL VBP PECUARIO
(ENERO - AGOSTO)**

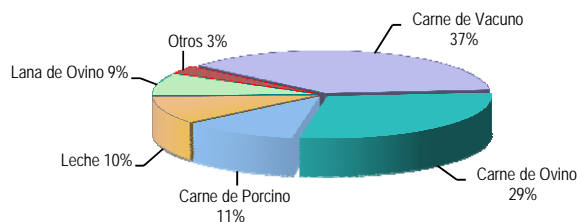

Elaboración: BCRP, Sucursal Huancayo.

1.1.2. Producción Minera

La actividad minera decreció 10,4 por ciento en el mes, explicado por la menor producción de todos los concentrados, sobresaliendo por en zinc (-8,7 por ciento), plata (-1,2 por ciento) y oro (-47,7 por ciento), principalmente en las empresas mineras Volcan, El Brocal, Milpo y Atacocha para el zinc; El Brocal, Atacocha y Pan American Silver para la plata, y por Chancadora Centauro, Milpo y Atacocha para el oro.

Entre enero y agosto se redujo 9,6 por ciento, acumulando 20 meses con resultados negativos, cayendo en plomo (-20,2 por ciento), zinc (-3,8 por ciento), oro (-47,1 por ciento) y plata (-17,4 por ciento), por las empresas Volcan, Brocal, Chungar, Milpo y Buenaventura para plomo; por Volcan, El Brocal y Buenaventura para zinc y plata; y por Chancadora Centauro y Atacocha para oro.

**CUADRO Nº 7
PRODUCCIÓN MINERA METÁLICA
(Contenido Fino)**

	AGOSTO			ENERO – AGOSTO		
	2009	2010	Var. %	2009	2010	Var. %
Cobre (TMF)	1 936	1 626	-16,0	13 818	14 688	6,3
Plomo (TMF)	11 260	8 471	-24,8	86 453	69 018	-20,2
Zinc (TMF)	37 486	34 238	-8,7	276 014	265 515	-3,8
Oro (Grs.f)	186 462	97 494	-47,7	1 500 535	793 047	-47,1
Plata (Kg.f)	81 697	80 680	-1,2	672 300	555 596	-17,4
TOTAL 1/			-10,4			-9,6

1/ Variación en términos reales, a precios de 1994.

Fuente: DGM/DPM/ Estadística Minera.

Elaboración: BCRP, Sucursal Huancayo.

**GRÁFICO Nº 7
VALOR BRUTO DE PRODUCCIÓN MINERA 2009 - 2010**

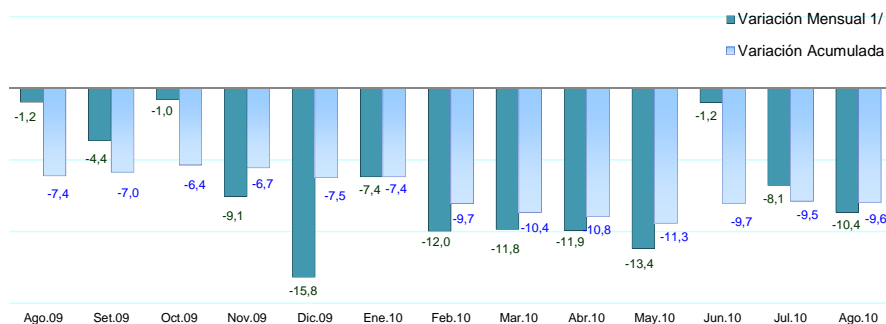

1/ Respecto a similar mes del año precedente

Elaboración: BCRP, Sucursal Huancayo.

**GRÁFICO Nº 8
PARTICIPACIÓN EN EL VBP MINERO
(ENERO - AGOSTO)**

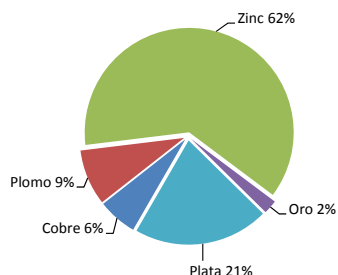

**GRÁFICO Nº 9
EVOLUCIÓN DEL VBP MINERO**

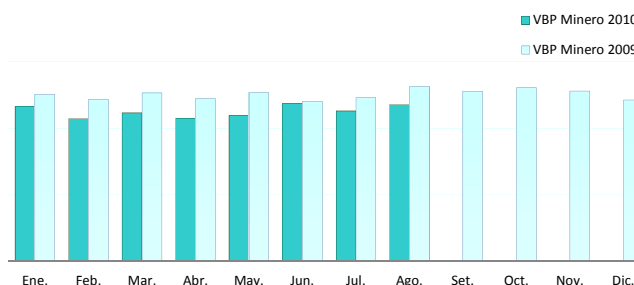

Elaboración: BCRP, Sucursal Huancayo.

La producción de zinc, plata y plomo constituyen las de mayor importancia para Pasco y el país, significando para el

departamento el 62, 21 y 9 por ciento, respectivamente, del VBP minero acumulado en lo que va del año.

**GRÁFICOS Nº 10 Y 11
PRODUCCIÓN DE ZINC Y PLATA POR EMPRESA**

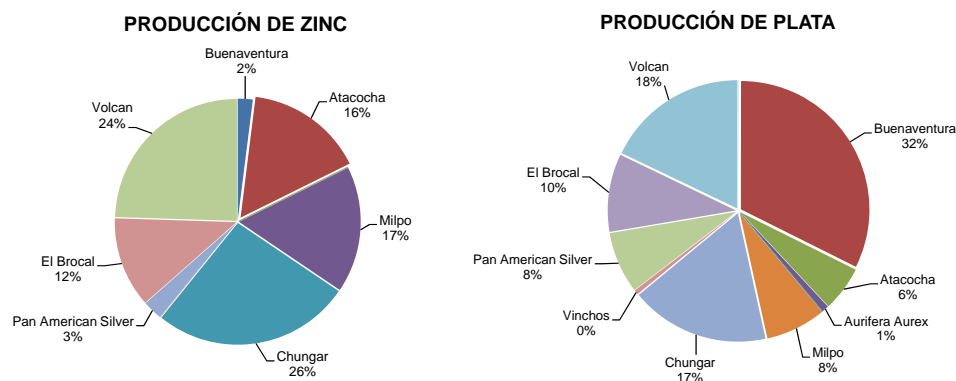

Elaboración: BCRP, Sucursal Huancayo.

La minería se constituye en la actividad económica departamental más importante, al explicar el 56,2 por ciento de la estructura productiva de Pasco en el 2007 y el 52,5 por ciento en el 2009. En lo que va del año, el

departamento se ubica como el primer productor de plomo y plata, el segundo de zinc y el octavo en cobre; no obstante que en plata y plomo, estas participaciones fueron mayores en igual periodo de 2009.

1.1.3. Producción Manufacturera

La actividad manufacturera, determinada por la producción de óxido de calcio, y con mercado en la región central del país, disminuyó en 13,9 por ciento en el mes, debido a la menor producción minera departamental.

neutralización de los relaves y aguas ácidas, es demandado por las empresas mineras de la región centro.

El óxido de calcio, producido en la provincia de Pasco y que se utiliza como insumo para la

Entre enero y agosto, se redujo 7,9 por ciento, explicado por la menor producción minera, la misma que al mes de agosto registró 20 meses consecutivos con resultados negativos.

**CUADRO Nº 8
VALOR BRUTO DE PRODUCCIÓN DEL SECTOR MANUFACTURA
(Variación real 1/)**

	AGOSTO		ENERO - AGOSTO	
	2009	2010	2009	2010 2/
Producción de Oxido de Calcio	0,2	-13,9	-16,9	-7,9

1/ Respecto al mismo mes o periodo del año anterior, a precios de 1994.

2/ Preliminar

Fuente: PRODUCE – Pasco.

Elaboración: BCRP, Sucursal Huancayo.

**GRÁFICO Nº 12
PRODUCCIÓN Y VENTA DE OXIDO DE CALCIO
(En toneladas)**

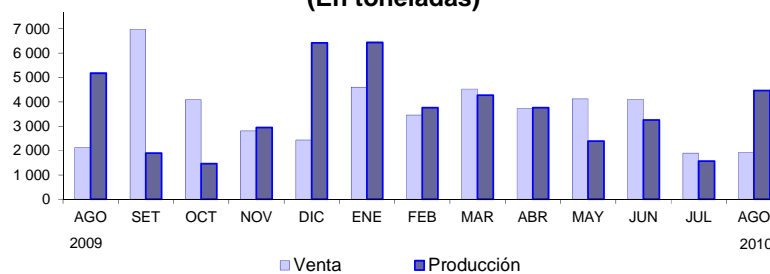

Elaboración: BCRP, Sucursal Huancayo.

1.1.4. Construcción

Por octavo mes consecutivo, los despachos de cemento se incrementaron, y ésta vez en 24,8 por ciento, como efecto de la mayor demanda privada; no obstante el menor gasto en inversiones del sector público, tanto del Gobierno Central como del conjunto de municipalidades.

Entre enero y agosto, las ventas se incrementaron en 19,6 por ciento, debido a los

mayores despachos por la demanda privada; no obstante ser menor la demanda pública, tanto del Gobierno Central, Regional como de las municipalidades, principalmente en el sector transporte al reducirse en S/. 107,6 millones (-67,0 por ciento), además de saneamiento, agropecuario, educación, turismo, y cultura y deporte. La mayor demanda se asoció al consumo de las familias, constructoras y algunos contratistas.

**CUADRO Nº 9
INDICADOR DEL SECTOR CONSTRUCCIÓN**

	AGOSTO			ENERO - AGOSTO		
	2009	2010	Var. %	2009	2010	Var. %
Despacho de Cemento (TM)	8 634	10 776	24,8	63 497	75 936	19,6

Fuente: Empresa Cemento Andino.
Elaboración: BCRP, Sucursal Huancayo.

1.1.5. Electricidad

En el mes, se redujo en 38,1 por ciento, explicado por la menor producción de la empresa Enersur - hidroeléctrica de Yuncán, que generó el 99 por ciento de la producción del mes, ante las menores lluvias en el mes.

Entre enero y agosto, cayó en 15,5 por ciento, debido a la mayor producción de la empresa Enersur en los primeros meses de 2009

(efecto base) y por las escasas lluvias en los tres últimos meses. La producción de la empresa Enersur, que se desarrolla en el distrito de Paucartambo utilizando las aguas del río Huachón, representó el 99,5 por ciento de la producción acumulada, beneficiando a los municipios de Paucartambo, Huachón y Ninacaca por la transferencia de recursos, procedentes del canon hidroenergético.

**CUADRO Nº 10
PRODUCCIÓN DE ELECTRICIDAD
(En MW.h)**

	AGOSTO			ENERO - AGOSTO		
	2009	2010	Var. %	2009	2010	Var. %
ELECTROCENTRO	278	351	26,4	2 245	2 488	10,8
ENERSUR	54 884	33 778	-38,5	572 096	483 071	-15,6
TOTAL	55 162	34 129	-38,1	574 341	485 559	-15,5

Fuente: OSINERGMIN.
Elaboración: BCRP, Sucursal Huancayo.

1.2 Turismo

En agosto, el número de **arribos y pernотaciones** al departamento aumentaron en 13,3 y 35,3 por ciento, respectivamente, debido a la mayor afluencia de visitantes nacionales, por motivo de la Fiesta Patronal de Oxapampa (30 de agosto). La permanencia relativa se incrementó en 20,1 por ciento, registrándose mayor estadía de extranjeros, principalmente en la provincia de Oxapampa.

Entre enero y agosto, los arribos y pernотaciones aumentaron en 17,4 y 27,4 por ciento, respectivamente, al observarse mayor flujo de visitantes nacionales y extranjeros, principalmente hacia la provincia de Oxapampa (zona ceja de selva y selva del departamento). Debido a la mayor afluencia por Semana Santa, Fiestas Patrias, festividades patronales y fines de semana largos.

**CUADRO N° 11
INDICADORES DE OCUPABILIDAD EN
ESTABLECIMIENTOS DE HOSPEDAJE 1/**

	AGOSTO			ENERO - AGOSTO		
	2009	2010	Var. %	2009	2010	Var. %
ARRIBOS	14 626	16 567	13,3	100 561	118 069	17,4
- Nacionales	14 453	16 448	13,8	99 708	117 224	17,6
- Extranjeros	173	119	-31,2	853	845	-0,9
PERNOCTACIONES	19 431	26 299	35,3	128 782	164 047	27,4
- Nacionales	19 136	26 088	36,3	127 166	162 319	27,6
- Extranjeros	295	211	-28,5	1 616	1 728	6,9
PERMANENCIA (días)	1,34	1,61	20,1	1,31	1,40	7,3
- Nacionales	1,33	1,61	21,1	1,29	1,40	8,2
- Extranjeros	1,72	1,23	-28,5	1,77	2,01	13,3

1/ Incluye todas las clases y categorías.
Fuente: MINCETUR www.mincetur.gob.pe
Elaboración: BCRP, Sucursal Huancayo.

Entre enero y agosto, arribaron 117,2 mil turistas nacionales al departamento, de los cuales el 33 por ciento procedió del propio departamento, seguido de los de Lima Metropolitana (23 por ciento), Junín (19 por

ciento) y Lima provincias (10 por ciento); en tanto que de los 845 extranjeros, el 14 por ciento procedió de España, seguido de Estados Unidos (14 por ciento) y Alemania (13 por ciento), entre los principales.

**GRÁFICO N° 13
ARRIBO DE NACIONALES
(ENERO - AGOSTO)**

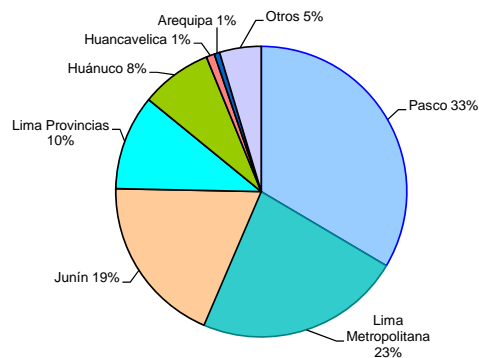

Fuente: MINCETUR www.mincetur.gob.pe
Elaboración: BCRP, Sucursal Huancayo.

**GRÁFICO N° 14
ARRIBO DE EXTRANJEROS
(ENERO - AGOSTO)**

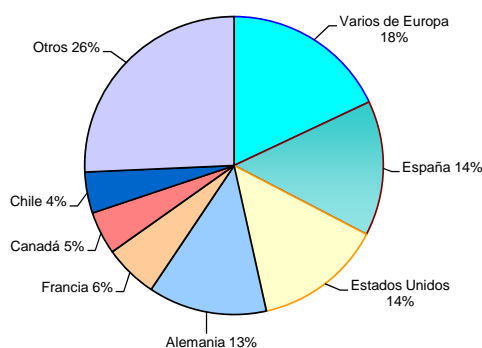

II. SECTOR EXTERNO

2.1. Exportaciones

Las exportaciones, realizadas por diferentes puertos de embarque del país, totalizaron US\$ 82,6 millones en el mes, superior en US\$ 26,1 millones (46,1 por ciento), debido a los mayores envíos de concentrados mineros por US\$ 26,2 millones (46,9 por ciento), creciendo para cobre en 3,2 por ciento, plomo (215,3 por ciento) y zinc (17,1 por ciento). También crecieron los envíos de lana (121,7 por ciento), pero se redujeron en café (-25,4 por ciento)

Entre enero y agosto, totalizó US\$ 620,8 millones, superior en US\$ 234,6 millones

(60,7 por ciento), como efecto de la mayor venta de concentrados mineros por US\$ 233,5 millones (60,7 por ciento), específicamente por cobre (8,2 por ciento), plomo (86,9 por ciento) y zinc (64,0 por ciento). También crecieron los envíos de café (59,5 por ciento), sobresaliendo las mayores ventas de café orgánico procedente de Villa Rica. Según tipo, las **exportaciones tradicionales** aumentaron en US\$ 234,2 millones (60,6 por ciento), y las **no tradicionales** en US\$ 415 miles, debido a las mayores ventas de insumos para el sector metal mecánico y agropecuario.

CUADRO Nº 12
PASCO: EXPORTACIONES POR GRUPO DE PRODUCTOS 1/
(Miles de US\$)

	AGOSTO			ENERO - AGOSTO		
	2009	2010	Var. %	2009	2010	Var. %
Productos Tradicionales	56 557	82 575	46,0	386 196	620 388	60,6
Agropecuario	765	618	-19,2	1 666	2 358	41,6
Mineros	55 792	81 957	46,9	384 530	618 029	60,7
Productos No Tradicionales	0	51	-	3	418	14 793,9
Agropecuarios	0	46	-	3	50	1 695,3
Textil	0	0	-	0	0	-
Maderas y papeles	0	0	-	0	0	-
Químicos	0	5	-	0	5	-
Minerales no metálicos	0	0	-	0	0	-
Sidero – Metalúrgicos y joyería	0	0	-	0	0	-
Metal – Mecánicos	0	0	-	0	363	-
Otros No Tradicionales	0	0	-	0	0	-
TOTAL EXPORTACIONES	56 557	82 626	46,1	386 199	620 806	60,7

1/ Información Preliminar

Fuente: SUNAT. www.sunat.gob.pe

Elaboración: BCRP, Sucursal Huancayo.

GRÁFICO Nº 15
ESTRUCTURA DE EXPORTACIONES POR GRUPO DE PRODUCTOS

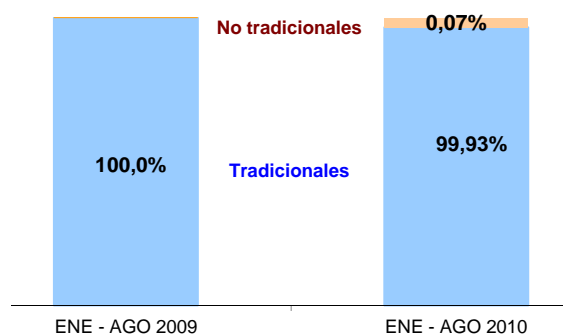

Elaboración: BCRP, Sucursal Huancayo.

Productos Tradicionales: Volumen Exportado

En el mes, las ventas en volumen de productos tradicionales disminuyeron para concentrados de cobre en 29,7 por ciento y café en 30,8 por ciento; creciendo para lana en 109,3 por ciento, y concentrados de plomo (125,2 por ciento) y zinc (4,1 por ciento).

Entre enero y agosto se redujo para lana (-43,5 por ciento) y concentrados de cobre (-30,1 por ciento) y zinc (-2,4 por ciento). Aumentó para café (39,4 por ciento) y concentrados de plomo (19,8 por ciento).

CUADRO Nº 13
PASCO: EXPORTACIONES DE PRODUCTOS TRADICIONALES 1/
(Volumen Exportado en TM)

	AGOSTO			ENERO - AGOSTO		
	2009	2010	Var. %	2009	2010	Var. %
Agropecuario						
Café	247	171	-30,8	476	664	39,4
Lana	25	51	109,3	222	125	-43,5
MINEROS						
Plata	0	0	-	0	0	-
Cobre	12 510	8 789	-29,7	71 598	50 079	-30,1
Plomo	7 607	17 127	125,2	104 036	124 682	19,8
Zinc	50 640	52 728	4,1	354 259	345 648	-2,4
Otros	0	0	-	0	1	592,7

1/ Información Preliminar
Fuente: SUNAT. www.sunat.gob.pe
Elaboración: BCRP, Sucursal Huancayo.

Entre enero y agosto, los principales destinos de exportación fueron China (44,2 por ciento), África (10,1 por ciento), Canadá (9,1 por ciento), España (8,7 por ciento), y Japón (5,1

por ciento), a donde se destinaron el 77 por ciento de los envíos, principalmente en minerales concentrados de zinc, cobre y plomo.

CUADRO Nº 14
PRINCIPALES PAÍSES DE DESTINO Y PRINCIPAL PRODUCTO EXPORTADO
(Enero - Agosto)

País	% del Total	Principales Productos
China	44,2	Minerales concentrados de zinc, cobre y plomo.
África	10,1	Minerales de zinc y cobre así como sus concentrados.
Canadá	9,1	Minerales de zinc y sus concentrados.
España	8,7	Minerales de zinc y cobre así como sus concentrados
Japón	5,1	Minerales de zinc y plomo así como sus concentrados.
Corea del Sur	4,5	Minerales concentrados de zinc, cobre y plomo
Varios de Asia	5	Minerales concentrados de zinc, cobre y plomo
Suiza	2,6	Oro en las demás formas en bruto
Estados Unidos	2,5	Minerales de zinc y sus concentrados.
Brasil	2,4	Minerales de zinc y sus concentrados.
Otros	6,3	Minerales concentrados de plomo.
TOTAL	100,0	

Fuente: SUNAT. www.sunat.gob.pe
Elaboración: BCRP, Sucursal Huancayo.

III. FINANZAS PÚBLICAS

3.1. Ingresos del Gobierno Central

Los ingresos corrientes del Gobierno Central (Sunat) captados en agosto alcanzaron S/. 2,3 millones, menor en S/. 576 miles (-22,1 por ciento), como efecto de las inferiores captaciones por Impuesto a la Renta (-3,4 por ciento) e IGV (-12,1 por ciento), ante los menores recaudos de contribuyentes de cuarta categoría, en el primer caso, y por tributos internos en el segundo.

Entre enero y agosto, se recaudó S/. 18,6 millones, menor en S/. 2,4 millones (-12,5 por ciento), debido a las inferiores captaciones por IGV (-5,0 por ciento) y de Otros Ingresos Tributarios (-46,6 por ciento). La menor recaudación se explicó por la menor actividad minera de Pasco, sector que representa más del 50 por ciento de la estructura productiva del departamento.

CUADRO N° 15
INGRESOS CORRIENTES DEL GOBIERNO CENTRAL
(Miles de nuevos soles)

	AGOSTO			ENERO - AGOSTO		
	2009	2010	Var. %	2009	2010	Var. %
I. INGRESOS TRIBUTARIOS	2 844	2 268	-22,1	21 032	18 627	-12,5
1). Impuesto a la Renta	1 026	1 014	-3,4	8 560	9 067	4,7
Personas Naturales	272	236	-15,0	2 303	2 380	2,1
Personas Jurídicas	730	751	0,5	5 429	5 786	5,3
Regularización	25	28	8,2	828	901	7,5
2). Impuesto a las Importaciones	0	0	-	0	0	-
3). Impuesto a la Producción y Consumo	1 027	923	-12,1	6 692	6 438	-4,9
Impuesto General a las Ventas	1 025	922	-12,1	6 681	6 427	-5,0
Impuesto Selectivo al Consumo (ISC)	2	1	-13,3	10	12	13,1
4). Otros Ingresos Tributarios	791	330	-59,2	5 781	3 122	-46,6
II. INGRESOS NO TRIBUTARIOS	0	0	-	0	0	-
TOTAL INGRESOS CORRIENTES (I+II)	2 844	2 268	-22,1	21 032	18 627	-12,5

1/ Variación en términos reales

Fuente: Superintendencia Nacional de Administración Tributaria – SUNAT

Elaboración: BCRP, Sucursal Huancayo.

GRÁFICO N° 16
RECAUDACIÓN TRIBUTARIA MENSUAL
(Miles de nuevos soles)

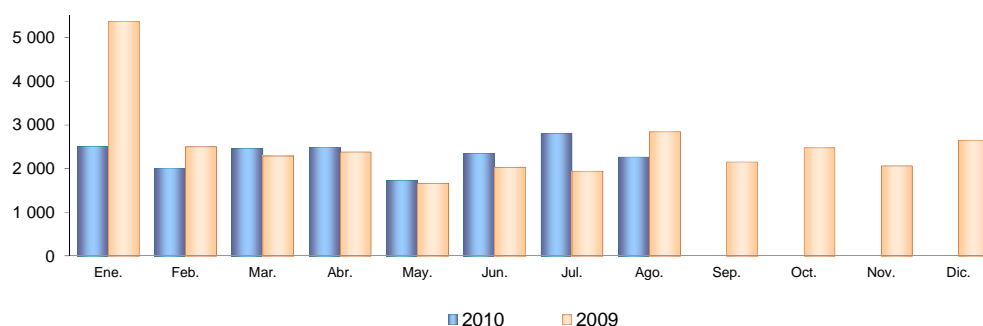

Elaboración: BCRP, Sucursal Huancayo.

3.2. Gastos del Sector Público

En agosto, el gasto del sector público sumó S/. 61,6 millones, menor en S/. 6,7 millones (-11,9 por ciento), debido a los menores egresos tanto del Gobierno Central (-13,3 por ciento), como del conjunto de municipalidades (-30,7 por ciento), contrarrestados parcialmente por el incremento en el Gobierno Regional (38,0 por ciento).

Entre enero y agosto, totalizó S/. 480,8 millones, cayendo en S/. 93,0 millones (-17,2 por ciento), ante los menores gastos del Gobierno Regional, al reducirse en S/. 76,0 millones (-37,1 por ciento), y de los municipios en S/. 63,7 millones (-26,7 por ciento). Contrariamente, aumentó en el Gobierno Central en S/. 46,7 millones (38,1 por ciento).

CUADRO Nº 16
GASTO PÚBLICO DEVENGADO POR NIVELES DE GOBIERNO 1/
(Miles de nuevos soles)

	AGOSTO			ENERO - AGOSTO		
	2009	2010	Var. % 2/	2009	2010	Var. % 2/
Gobierno Central	13 272	11 773	-13,3	117 604	164 338	38,1
Gobierno Regional de Pasco	15 317	21 630	38,0	209 202	133 181	-37,1
Gobiernos Locales (Municipios)	39 756	28 201	-30,7	246 987	183 303	-26,7
TOTAL	68 345	61 604	-11,9	573 793	480 822	-17,2

1/ Gasto Devengado. Nivel de gasto que se asocia a la verificación del cumplimiento de las obligaciones, esto es la entrega del bien o prestación del servicio.

2/ Variación en términos reales.

Fuente: Ministerio de Economía y Finanzas - SIAF.

Elaboración: BCRP, Sucursal Huancayo.

En lo que va del año, del total del gasto público, el 38 por ciento fue ejecutado por el conjunto de municipalidades, seguido por el

Gobierno Central (34 por ciento) y el resto (28 por ciento) a cargo del Gobierno Regional de Pasco.

GRÁFICO Nº 17
PARTICIPACIÓN DEL GASTO
(ENERO - AGOSTO)



GRÁFICO Nº 18
EVOLUCIÓN DEL GASTO PÚBLICO
(Miles de nuevos soles)



Elaboración: BCRP, Sucursal Huancayo.

Entre enero y agosto, del total del gasto público devengado, el 62,4 por ciento se destinó a Gastos Corrientes, que se incrementaron en 27,8 por ciento, ante los mayores egresos del Gobierno Central (68,1 por ciento) y de los municipios (10,6 por ciento). Los Gastos de Capital, que significaron el 37,4 por ciento del total, disminuyeron en 47,9 por ciento, debido a menores inversiones de los tres niveles de Gobierno (Central, Regional y Local).

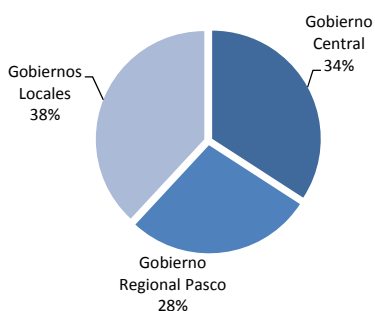
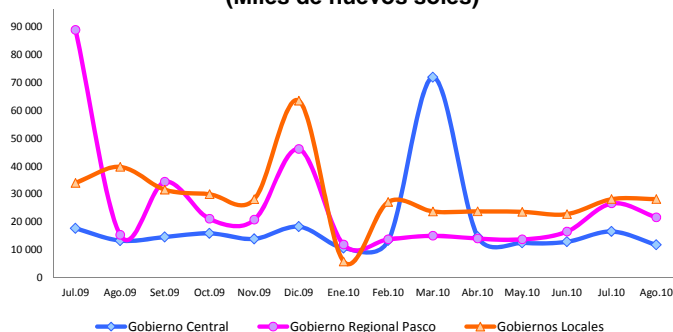
GRÁFICO Nº 19
COMPOSICIÓN DEL GASTO PÚBLICO
(ENERO - AGOSTO)

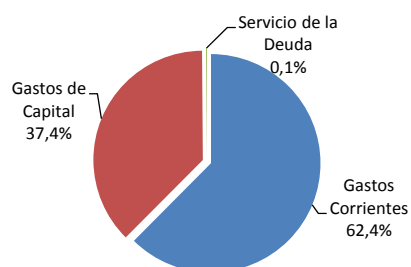

El 0,1 por ciento restante del gasto público se destinó a Servicios de la Deuda, ejecutados por los municipios, los que aumentaron en 10,7 por ciento.

CUADRO Nº 17
GASTO PÚBLICO POR TIPO Y NIVELES DE GOBIERNO 1/
(Miles de nuevos soles)

	AGOSTO			ENERO – AGOSTO		
	2009	2010	Var. % 2/	2009	2010	Var. % 2/
GASTOS CORRIENTES	27 812	33 313	17,1	232 172	300 216	27,8
Gobierno Central	9 609	10 065	2,4	87 890	149 554	68,1
Gobierno Regional	11 579	16 996	43,5	101 652	102 947	0,1
Gobiernos Locales	6 624	6 251	-7,8	42 630	47 715	10,6
GASTOS DE CAPITAL	40 445	28 270	-31,7	341 057	179 975	-47,9
Gobierno Central	3 663	1 708	-54,4	29 714	14 783	-50,8
Gobierno Regional	3 738	4 634	21,2	107 550	30 234	-72,2
Gobiernos Locales	33 045	21 928	-35,1	203 793	134 957	-34,6
SERVICIO DE LA DEUDA	87	22	-75,7	563	631	10,7
Gobiernos Locales	87	22	-75,7	563	631	10,7
TOTAL	68 345	61 604	-11,9	573 793	480 822	-17,2

1/ Gasto Devengado. Nivel de gasto que se asocia a la verificación del cumplimiento de las obligaciones, esto es la entrega del bien o prestación del servicio.

2/ Variación en términos reales.

Fuente: Ministerio de Economía y Finanzas - SIAF.

Elaboración: BCRP, Sucursal Huancayo.

Entre enero y agosto, por Genérica de Gasto, los mayores Gastos Corrientes se explicaron por el incremento en las compras de Bienes y Servicios, al aumentar en S/. 69,5 millones (147,6 por ciento), principalmente por el Gobierno Central (aumentando en S/. 65,3 millones) a través de sus ministerios.

Referente a los Gastos de Capital, la reducción de 47,9 por ciento, se debió a la menor Adquisición de Activos No Financieros (inversiones) al reducirse en S/. 161,9 millones (-48,4 por ciento). Las mayores reducciones se dieron en el Gobierno Regional (-72,2 por ciento) y los municipios (-34,6 por ciento).

CUADRO Nº 18
GASTO PÚBLICO POR GENÉRICA DE GASTO 1/
(Miles de nuevos soles)

	AGOSTO			ENERO - AGOSTO		
	2009	2010	Var. % 2/	2009	2010	Var. % 2/
GASTOS CORRIENTES	27 812	33 313	17,1	232 172	300 216	27,8
Personal y Obligaciones Sociales	12 872	15 947	21,1	113 299	113 823	-0,7
Pensiones y Otras Prest. Sociales	6 385	6 439	-1,4	54 230	52 174	-4,9
Bienes y Servicios	6 984	7 703	7,8	46 147	115 638	147,6
Donaciones y Transferencias	936	690	-28,0	5 478	5 579	0,6
Otros Gastos Corrientes	635	2 534	290,0	13 017	13 001	-1,3
GASTOS DE CAPITAL	40 445	28 270	-31,7	341 057	179 975	-47,9
Adquisición de Activos No Financieros	39 762	28 056	-31,0	338 884	176 945	-48,4
Donaciones y Transferencias	502	177	-65,6	1 595	1 459	-9,6
Otros Gastos de Capital	180	37	-80,1	579	1 571	168,4
SERVICIO DE LA DEUDA	87,286	21,725	-75,7	563,403	631,316	10,7
Servicio de la Deuda Pública	87	22	-75,7	563	631	10,7
TOTAL	68 345	61 604	-11,9	573 793	480 822	-17,2

1/ Gasto Devengado. Nivel de gasto que se asocia a la verificación del cumplimiento de las obligaciones, esto es la entrega del bien o prestación del servicio.

2/ Variación en términos reales.

Fuente: Ministerio de Economía y Finanzas - SIAF.

Elaboración: BCRP, Sucursal Huancayo.

3.3. Inversiones del Sector Público

En agosto, la Adquisición de Activos No Financieros (Inversiones) por el sector público alcanzó S/. 28,1 millones, inferior en S/. 11,7 millones (-31,0 por ciento), debido a menores obras en saneamiento, al reducirse en S/. 4,5 millones (-58,3 por ciento), y en transporte, cayendo en S/. 3,5 millones (-26,6 por ciento), entre los principales.

Entre enero y agosto, las inversiones devengadas totalizaron S/. 176,9 millones,

menor en S/. 161,9 millones (-48,4 por ciento), explicado por la reducción de gastos en transporte, menor en S/. 107,6 millones (-67,0 por ciento), saneamiento en S/. 15,0 millones (-40,7 por ciento), y agropecuaria en S/. 8,4 millones (-50,7 por ciento), entre los principales. El resultado fue influido por el menor gasto del conjunto de municipalidades en S/. 69,9 millones (-35,1 por ciento), así como del Gobierno Regional en S/. 77,3 millones (-72,2 por ciento) y del Central en S/. 14,7 millones (-53,7 por ciento).

CUADRO N° 19
INVERSIONES DEL SECTOR PÚBLICO POR FUNCIONES 1/
(Miles de nuevos soles)

	AGOSTO			ENERO - AGOSTO		
	2009	2010	Var. % 2/	2009	2010	Var. % 2/
03: Planeamiento y Contingencia	4 181	2 860	-33,1	20 409	16 033	-22,4
05: Orden Público y Seguridad	392	480	19,7	2 744	1 606	-42,2
06: Justicia	3	15	382,4	31	75	134,4
07: Trabajo	2	3	23,7	23	3	-86,7
08: Comercio	203	838	302,9	5 324	6 719	24,7
09: Turismo	161	685	314,9	5 287	834	-84,4
10: Agropecuaria	1 305	739	-44,7	16 832	8 403	-50,7
11: Pesca	137	1	-99,3	657	83	-87,5
12: Energía	1 352	189	-86,3	4 330	2 110	-51,9
13: Minería	0	0	-	9	0	-100,0
14: Industria	162	84	-49,5	1 680	1 010	-40,6
15: Transporte	14 185	10 647	-26,6	161 526	53 882	-67,0
16: Comunicaciones	46	62	30,6	823	546	-34,4
17: Medio Ambiente	1 818	1 246	-33,0	7 637	5 202	-32,7
18: Saneamiento	7 782	3 322	-58,3	37 561	22 559	-40,7
19: Vivienda y Desarrollo Urbano	625	136	-78,7	4 974	1 285	-74,5
20: Salud	1 572	1 334	-17,0	9 272	6 620	-29,5
21: Cultura y Deporte	1 035	1 852	74,9	16 185	12 769	-22,0
22: Educación	4 171	2 939	-31,1	38 631	32 680	-16,4
23: Protección Social	622	625	-1,8	4 943	4 526	-9,5
24: Previsión Social	7	0	-100,0	7	0	-100,0
TOTAL	39 762	28 056	-31,0	338 884	176 945	-48,4
Gobierno Central	2 989	1 495	-51,1	27 732	12 995	-53,7
Gobierno Regional Pasco	3 738	4 634	21,2	107 550	30 234	-72,2
Gobiernos Locales	33 036	21 927	-35,1	203 602	133 716	-35,1

1/ Gasto Devengado. Nivel de gasto que se asocia a la verificación del cumplimiento de las obligaciones, esto es la entrega del bien o prestación del servicio.

2/ Variación en términos reales.

Fuente: Ministerio de Economía y Finanzas - SIAF.

Elaboración: BCRP, Sucursal Huancayo.

**GRÁFICO Nº 20
PARTICIPACIÓN DE LAS INVERSIONES
(ENERO - AGOSTO)**

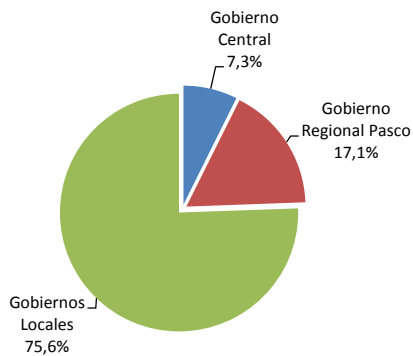

**GRÁFICO Nº 21
EVOLUCIÓN DE LAS INVERSIONES PÚBLICAS
(Miles de nuevos soles)**

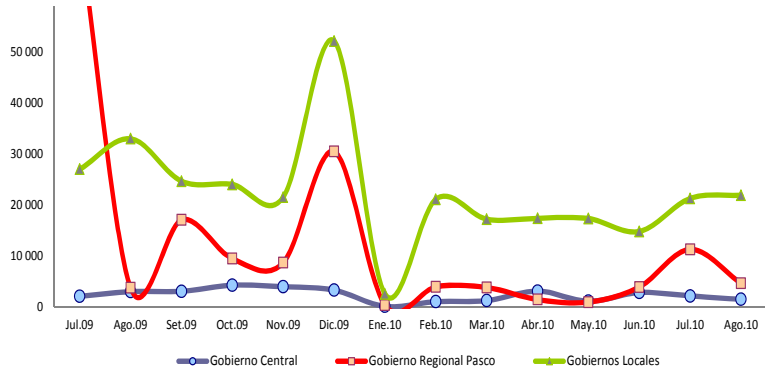

Elaboración: BCRP, Sucursal Huancayo.

De los S/. 176,9 millones invertidos en lo que va del año, el 75,6 por ciento fue ejecutado por el conjunto de municipalidades, los que registraron el mayor y menor gasto durante diciembre y enero pasados, respectivamente. Le sigue el gasto del Gobierno Regional, con 17,1 por ciento de participación.

Se observa que del total de inversión devengada entre enero y agosto, los 15 principales proyectos y/o programas fueron efectuados por los municipios, seguido del Gobierno Regional, principalmente en los sectores transporte, educación y planeamiento.

**CUADRO Nº 20
PRINCIPALES INVERSIONES DEL SECTOR PÚBLICO: ENERO – AGOSTO 2010
(Miles de nuevos soles)**

PRINCIPALES PROYECTOS Y/O PROGRAMAS 1/	MONTO (Miles)	NIVEL GOBIERNO	SECTOR
Construcción de pistas y veredas	14 590	Gob. Local	Transporte
Pavimentación de calles	8 810	Gob. Local	Transporte
Construcción de centros educativos	7 811	Gob. Local	Educación
Implementación a las instituciones educativas del nivel primario de la región	6 975	Gob. Regional	Educación
Fortalecimiento Institucional	6 141	Gob. Local	Planeamiento
Mejoramiento de la carretera Yanahuanca - Cerro de Pasco	4 319	Gob. Regional	Transporte
Mejoramiento de centros educativos	3 682	Gob. Local	Educación
Construcción de complejos deportivos	3 529	Gob. Local	Cultura y Dep.
Apoyo a la producción agropecuaria	3 201	Gob. Local	Agropecuaria
Mejoramiento del servicio educativo en el nivel secundario de la región Pasco	3 190	Gob. Regional	Educación
Construcción de centros de salud	2 917	Gob. Local	Salud
Ampliación de mercado municipal	2 906	Gob. Local	Comercio
Construcción de mercado municipal	2 842	Gob. Local	Comercio
Construcción de sistema de abastecimiento de agua potable y desagüe	2 744	Gob. Local	Saneamiento
Construcción de trochas carrozables	2 678	Gob. Local	Transporte
Resto	100 611		
TOTAL GASTO DEVENGADO EN INVERSIÓN PÚBLICA	176 945		

1/ Gasto Devengado. Nivel de gasto que se asocia a la verificación del cumplimiento de las obligaciones, esto es la entrega del bien o prestación del servicio.

Fuente: Ministerio de Economía y Finanzas - SIAF.

Elaboración: BCRP, Sucursal Huancayo.

IV. MONEDA Y CRÉDITO

4.1 Depósitos del Sistema Financiero

El total de depósitos del Sistema Financiero en agosto totalizó S/. 338,9 millones, inferior en S/. 23,3 millones (-8,5 por ciento) que lo captado en agosto de 2009, debido a los menores recaudos del Banco de la Nación, creciendo en las Entidades Bancarias e Instituciones de

Microfinanzas. Del total captado por el Sistema Financiero, el 51,0 por ciento correspondió a las Empresas Bancarias y de Microfinanzas, y el resto (49,0 por ciento) al Banco de la Nación.

Depósitos en Empresas Bancarias y de Microfinanzas

Al término del mes, los saldos depositados en las Empresas Bancarias y de Microfinanzas totalizaron S/. 172,9 millones, mayor en S/. 17,0 millones (8,4 por ciento en términos reales), como respuesta de los mayores recaudos por las Empresas Bancarias, al aumentar en S/. 11,3 millones (5,9 por ciento) y de las Entidades de Microfinanzas en S/. 5,7 millones (24,3 por ciento), explicado en el primer caso por su mayor presencia en el mercado; y en el segundo, por atractivas tasas de interés, principalmente para depósitos a plazo fijo y por CTS.

Sin considerar al Banco de la Nación, las Empresas Bancarias captaron el 84,7 por ciento del total, explicando su participación por su mayor cobertura de mercado, seguido por las Cajas Municipales con 15,0 por ciento del mercado.

Por tipo de moneda, los depósitos en moneda nacional de las Empresas Bancarias y de

Microfinanzas que significaron el 77,6 por ciento del total, se incrementaron en S/. 25,7 millones (20,9 por ciento); en tanto que su par en moneda extranjera, con 22,4 por ciento del total, disminuyó en S/. 8,7 millones (-20,1 por ciento). Con este resultado, el ratio de dolarización en los depósitos de las Empresas Bancarias y de Microfinanzas alcanzó 22,4 por ciento, menor en 8,0 puntos porcentuales respecto de lo registrado en agosto de 2009.

En setiembre de 2009, la Superintendencia de Banca y Seguros (SBS) registró como Financiera Confianza a la que hasta ese entonces fuera Edpyme Confianza, a partir del cual, Pasco no registra ninguna Edpyme.

En junio ingresó al mercado el Banco Financiero con una agencia.

CUADRO Nº 21
DEPÓSITOS DEL SISTEMA FINANCIERO
(Miles de nuevos soles)

	AGOSTO		
	2009	2010	Var. % 1/
I. Empresas Bancarias	135 018	146 352	5,9
II. Instituciones de Microfinanzas	20 860	26 519	24,3
Empresas Financieras	944	673	-30,3
Cajas Municipales	19 916	25 846	26,8
Empresas Bancarias y de Microfinanzas	155 878	172 871	8,4
En moneda nacional (M/N)	108 469	134 132	20,9
En moneda extranjera (ME)	47 408	38 739	-20,1
III. Banco de la Nación	206 284	165 983	
Total Sistema Financiero (I + II + III)	362 162	338 854	-8,5

1/ Variación en valores reales.

Fuente: Superintendencia de Banca y Seguros (SBS).

Elaboración: BCRP, Sucursal Huancayo.

GRÁFICO Nº 22
DEPÓSITOS EN LAS EMPRESAS BANCARIAS Y DE MICROFINANZAS
(Variaciones porcentuales reales 1/)

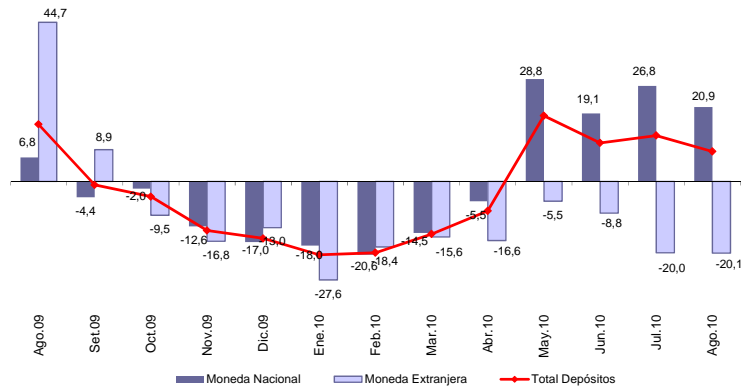

1/ Respecto a similar mes del año anterior.
Elaboración: BCRP, Sucursal Huancayo.

En las Empresas Bancarias y de Microfinanzas, los depósitos en ahorro representaron el 50,8 por ciento del total de captaciones, seguido de los depósitos a plazo (29,5 por ciento) y a la vista (19,7 por

ciento). El mayor crecimiento se observó en los depósitos en Ahorro (41,9 por ciento), no obstante la reducción de los depósitos a la Vista (-13,3 por ciento) y de los depósitos a Plazo (-12,6 por ciento).

CUADRO Nº 22
DEPÓSITOS POR TIPO SIN INCLUIR AL BANCO DE LA NACIÓN
(Miles de nuevos soles)

	AGOSTO		
	2009	2010	Var. % 1/
Depósitos a la Vista	38 378	34 045	-13,3
Depósitos en Ahorro	60 461	87 804	41,9
Depósitos a Plazo	57 039	51 021	-12,6
TOTAL	155 878	172 871	8,4

1/ Variación en valores reales.
Fuente: Superintendencia de Banca y Seguros (SBS).
Elaboración: BCRP, Sucursal Huancayo.

En el total de depósitos de las Empresas Bancarias y de Microfinanzas, destacó la participación del Banco de Crédito con 39,8

por ciento del mercado; en tanto que la menor participación recayó en el Banco Financiero (0,01 por ciento).

CUADRO Nº 23
PARTICIPACIÓN EN LOS DEPÓSITOS EN LAS EMPRESAS BANCARIAS Y MICROFINANCIERAS
(En porcentajes)

	AGOSTO		
	Miles de S/.	Mes	Acumulado
Crédito	68 727	39,8	39,8
Continental	65 279	37,8	77,5
CMAC Huancayo	22 314	12,9	90,4
Interbank	12 331	7,1	97,6
CMAC Maynas	3 533	2,0	99,6
CrediScotia	673	0,4	99,99
Financiero	15	0,01	100,0
TOTAL	172 871	100,0	

Fuente: Superintendencia de Banca y Seguros (SBS).
Elaboración: BCRP, Sucursal Huancayo.

4.2. Crédito del Sistema Financiero

El total de créditos del Sistema Financiero en agosto, alcanzó S/. 228,4 millones, superior en S/. 48,2 millones (23,9 por ciento) que los saldos de agosto de 2009, hecho que se explicó por los mayores montos colocados por el Banco de la Nación, empresas Bancarias e Instituciones de

Microfinanzas. Del total de créditos del Sistema Financiero, el 89,2 por ciento correspondió a las Empresas Bancarias y de Microfinanzas, y el resto al Banco de la Nación (10,8 por ciento).

Crédito de las Empresas Bancarias y de Microfinanzas

En agosto, los saldos colocados por las Empresas Bancarias y de Microfinanzas sumaron S/. 203,7 millones, superior en S/. 23,5 millones (10,5 por ciento en términos reales) que los saldos de agosto de 2009, ante los mayores créditos concedidos por las Empresas Bancarias en S/. 13,7 millones (8,6 por ciento) y de las Entidades de Microfinanzas en S/. 9,8 millones (14,8 por ciento). En las microfinancieras, los préstamos de las Empresas Financieras crecieron en S/. 15,1 millones (146,6 por ciento) y de las Edpymes se redujeron en S/. 9,6 millones, debido a que los saldos de la que anteriormente fuera Edpyme Confianza se contabilizan ahora como Financiera Confianza.

Las Empresas Bancarias colocaron el 67,4 por ciento del total otorgado por las Empresas Bancarias y de Microfinanzas, explicando su participación por su mayor cobertura de

mercado, seguido de las Cajas Municipales, con 20,3 por ciento del mercado, y las Financieras con 12,3 por ciento de participación.

Por tipo de moneda, los créditos en moneda nacional de las Empresas Bancarias y de Microfinanzas que significaron el 79,1 por ciento del total, aumentaron en S/. 26,3 millones (16,8 por ciento de variación real); en tanto que su par en moneda extranjera con 20,9 por ciento de participación, se redujeron en S/. 2,8 millones (-8,3 por ciento). Con este resultado, el ratio de dolarización en los créditos de las Empresas Bancarias y de Microfinanzas alcanzó 20,9 por ciento, menor en 4,3 puntos porcentuales respecto de lo alcanzado en agosto de 2009.

En junio, ingresó al mercado el Banco Financiero con una agencia.

CUADRO Nº 24
CRÉDITO DEL SISTEMA FINANCIERO
(Miles de nuevos soles)

	AGOSTO		
	2009	2010	Var. % 1/
I. Empresas Bancarias	123 624	137 301	8,6
II. Instituciones de Microfinanzas	56 545	66 388	14,8
Empresas Financieras	9 918	25 019	146,6
Cajas Municipales	36 984	41 369	9,3
Edpymes	9 644	0	-100,0
Empresas Bancarias y de Microfinanzas	180 169	203 689	10,5
En moneda nacional (M/N)	134 845	161 187	16,8
En moneda extranjera (ME)	45 324	42 503	-8,3
III. Banco de la Nación 2/	-	24 680	-
Total Sistema Financiero (I+II+III)	180 169	228 369	23,9

1/ Variación en valores reales.

2/ Sólo considera los créditos de consumo. Preliminar en agosto 2010.

Fuente: Superintendencia de Banca y Seguros (SBS).

Elaboración: BCRP, Sucursal Huancayo.

GRÁFICO Nº 23
CRÉDITO DE LAS EMPRESAS BANCARIAS Y DE MICROFINANZAS 1/
(Variaciones porcentuales reales 2/)

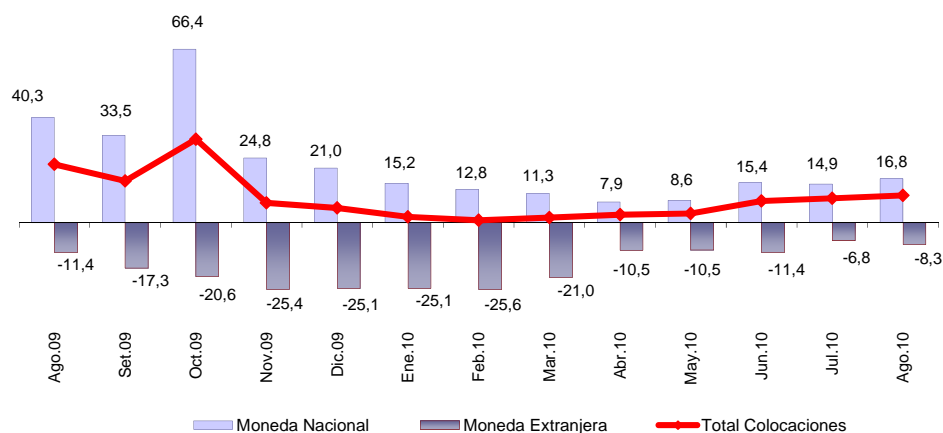

1/ Total Colocaciones sin incluir al Banco de la Nación.
 2/ Respecto a similar mes del año anterior.
 Fuente: Superintendencia de Banca y Seguros (SBS).
 Elaboración: BCRP, Sucursal Huancayo.

Los mayores saldos colocados incrementaron se observó en los créditos correspondieron a los créditos comerciales incrementaron se observó en los créditos comerciales (141,8 por ciento), MES (44,0 por ciento) y créditos de consumo (23,9 por ciento). El mayor

CUADRO Nº 25
CRÉDITO DE LAS EMPRESAS BANCARIAS Y
DE MICROFINANZAS POR TIPO 1/
(Miles de nuevos soles)

	Var. % 2/	Part. %
	Ago.10 / Ago.09	Agosto 2010
Créditos Comerciales	141,8	41,9
Créditos Consumo	23,9	34,5
Créditos Hipotecarios	4,0	4,4
Créditos MES 3/	44,0	19,1
TOTAL	10,5	100,0

1/ Sólo considera principales tipos de créditos.
 2/ Variación en valores reales.
 3/ Crédito a la pequeña y micro empresa.
 Fuente: Superintendencia de Banca y Seguros (SBS).
 Elaboración: BCRP, Sucursal Huancayo.

En el total de créditos de las Empresas Bancarias y de Microfinanzas, destacó la mayor participación del Banco Continental (38,5 por ciento), seguido del Banco de Crédito (21,2 por ciento), en tanto que la menor participación recayó en Financiera Efectiva (0,4 por ciento) y la Financiera TFC (0,3 por ciento).

**CUADRO Nº 26
PARTICIPACIÓN EN LOS CRÉDITOS DE LAS EMPRESAS
BANCARIAS Y DE MICROFINANZAS**

	AGOSTO		
	Miles de S/.	Mes	Acumulado
Continental	78 507	38,5	38,5
Crédito	43 139	21,2	59,7
CMAC Huancayo	34 724	17,0	76,8
Interbank	15 655	7,7	84,5
CrediScotia	11 821	5,8	90,3
Financiera Confianza	11 742	5,8	96,0
CMAC Maynas	6 646	3,3	99,3
Financiera Efectiva	894	0,4	99,7
Financiera TFC	561	0,3	100,0
Financiero	0	0,0	100,0
TOTAL	203 689	100,0	

Fuente: Superintendencia de Banca y Seguros (SBS)

Elaboración: BCRP, Sucursal Huancayo.

Al término del mes de agosto, los saldos colocados (créditos) por las Empresas Bancarias y de Microfinanzas superan a las captaciones (depósitos) en S/. 30,8 millones, por lo cual el

ratio de intermediación financiera departamental (créditos/depósitos) fue de 1,18 puntos, mayor en 0,02 puntos al ratio de agosto de 2009 (1,16 puntos).

**GRÁFICO Nº 24
DEPÓSITOS Y COLOCACIONES DEL SISTEMA FINANCIERO
SIN CONSIDERAR AL BANCO DE LA NACIÓN
(Miles de nuevos soles)**

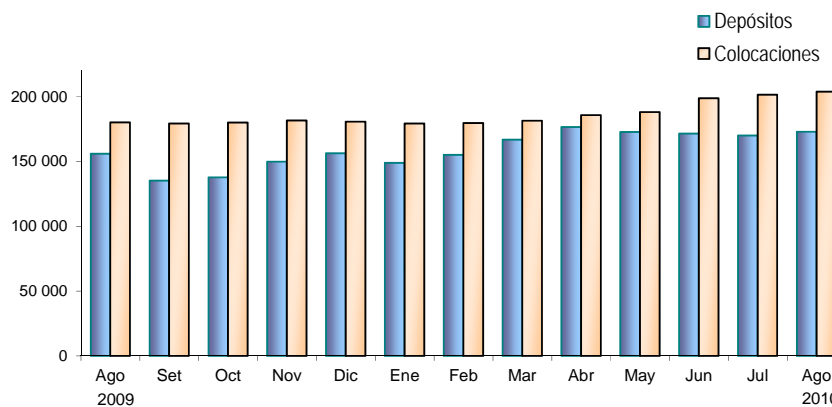

Elaboración: BCRP, Sucursal Huancayo.

De acuerdo a la SBS, la morosidad del sistema financiero departamental alcanzó 2,4 por ciento, reduciéndose en 0,1 puntos porcentuales respecto de su similar de agosto de 2009. El mayor ratio de morosidad se observó en las

Cajas Municipales (5,0 por ciento), seguido de las Empresas Bancarias (2,1 por ciento), observándose la menor morosidad en el Banco de la Nación (0,5 por ciento).

CUADRO Nº 27
MOROSIDAD EN EL SISTEMA FINANCIERO 1/
(En porcentaje de las colocaciones brutas)

	AGOSTO		Variación
	2009	2010 3/	
I. Empresas Bancarias	2,2	2,1	-0,1
II. Instituciones de Microfinanzas			
Empresas Financieras	2,4	1,9	-0,5
Cajas Municipales	3,8	5,0	1,2
Edpymes	-	-	-
III. Banco de la Nación 2/		0,5	-
TOTAL	2,5	2,4	-0,1

1/ Morosidad = (créditos vencidos + créditos en cobranza judicial) / colocaciones brutas.

2/ Sólo considera los créditos de consumo.

3/ Preliminar

Fuente: Superintendencia de Banca y Seguros (SBS).

Elaboración: BCRP, Sucursal Huancayo.

4.3. Créditos al Sector Micro Financiero

En agosto, el crédito otorgado por las Instituciones de Microfinanzas totalizó S/. 66,4 millones, lo que representó un incremento de S/. 9,8 millones (14,8 por ciento de variación real). Los créditos fueron canalizados principalmente por la Caja Huancayo, seguido de las Financieras CrediScotia y Confianza.

CUADRO Nº 28
CRÉDITO DE LAS INSTITUCIONES DE MICROFINANZAS
(Miles de nuevos soles)

INSTITUCIONES	AGOSTO		
	2009	2010	Var. % 1/
CMAC Huancayo	31 878	34 724	6,5
Financiera CrediScotia	9 470	11 821	22,0
Financiera Confianza	0	11 742	-
CMAC Maynas	5 105	6 646	27,2
Financiera Efectiva	0	894	-
Financiera TFC	448	561	22,4
Edpyme Confianza	9 644		-100,0
TOTAL	56 545	66 388	14,8

1/ Variación en términos reales.

Fuente: Superintendencia de Banca y Seguros (SBS)

Elaboración: BCRP, Sucursal Huancayo.

INFORMACIÓN ESTADÍSTICA

ANEXO 1

PASCO: PRODUCCIÓN AGROPECUARIA
(T.M.)

CULTIVOS	2 009						2 010						ENE - AGO	CULTIVOS		
	ENE- AGO	AGO	SET	OCT	NOV	DIC	ENE	FEB	MAR	ABR	MAY	JUN			JUL	AGO
TOTAL AGRÍCOLA	403 569	40 193	37 203	36 699	34 606	37 437	47 215	47 064	54 943	57 790	54 702	55 851	44 582	37 820	399 967	TOTAL AGRÍCOLA
Consumo Humano	240 232	20 350	18 496	17 028	14 195	17 384	24 887	25 599	34 916	36 392	30 547	30 239	19 535	13 586	215 701	Consumo Humano
Arroz Cáscara	2 890	27	0	0	0	443	782	510	236	173	45	30	158	345	2 278,5	Arroz Cáscara
Arveja Grano Verde	1 581	434	76	10	0	0	0	0	240	379	456	376	124	1 574,5	Arveja Grano Verde	
Cajuga	185	30	31	31	27	35	35	28	35	28	36	37	38	273,0	Cajuga	
Cebada Grano	400	375	0	0	0	0	0	0	0	0	23	369	0	392,4	Cebada Grano	
Frejol Grano Seco	595	115	63	0	42	33	47	14	11	24	31	143	117	119	506,6	Frejol Grano Seco
Granadilla	4 447	651	597	659	819	694	557	739	727	808	635	709	916	731	5 822,6	Granadilla
Haba Grano Verde	3 474	91	66	18	0	0	288	256	243	678	441	248	16	0	2 169,7	Haba Grano Verde
Haba Grano Seco	1 180	0	0	0	0	0	0	0	0	0	30	450	439	0	918,8	Haba Grano Seco
Maíz Amiláceo	1 619	0	0	0	0	0	0	0	0	0	54	584	987	0	1 624,8	Maíz Amiláceo
Maíz Choclo	6 534	0	0	0	0	0	0	0	248	760	4 037	792	0	0	5 837,3	Maíz Choclo
Mandarina	263	11	11	0	0	0	0	0	11	33	134	98	70	26	372,0	Mandarina
Naranja + Tangelo	2 030	220	50	0	0	0	0	0	130	280	460	605	293	34	1 802,0	Naranja + Tangelo
Oca	4 918	0	0	0	0	0	0	0	0	192	461	2 953	148	0	3 754,2	Oca
Olluco	4 856	0	0	0	0	0	0	0	0	315	795	2 907	451	50	4 517,9	Olluco
Palto	1 416	16	14	22	103	106	189	321	446	330	160	131	73	22	1 670,1	Palto
Papa	102 718	3 015	2 908	2 342	1 358	2 984	12 655	13 815	21 576	18 234	11 771	7 500	3 267	593	89 410,6	Papa
Papaya	448	98	86	137	110	101	106	86	75	70	60	61	61	91	610,0	Papaya
Piña	2 042	281	238	261	261	226	301	264	272	321	337	205	231	214	2 144,0	Piña
Plátano	57 691	7 977	8 641	7 897	6 847	7 404	5 980	6 510	6 865	7 768	6 087	6 729	6 285	6 336	52 560,0	Plátano
Tiogo	267	224	0	0	0	0	0	0	0	0	0	0	541	0	541,3	Tiogo
Yuca	34 007	6 287	5 280	5 269	4 114	4 740	3 713	2 532	3 229	5 104	3 781	4 388	3 090	4 317	30 154,0	Yuca
Zapallo	3 252	280	240	260	392	475	185	362	337	403	358	422	557	440	3 063,5	Zapallo
Otros Consumo Humano	3 398	219	195	122	123	143	50	163	476	632	456	768	1 051	108	3 703,5	Otros Consumo Humano
Consumo Industrial	21 657	2 670	1 456	1 278	858	1 415	2 664	2 277	1 128	1 128	2 107	3 754	3 245	2 177	18 479	Consumo Industrial
Algodón	0	0	0	0	0	0	0	0	0	0	0	0	0	0	0,0	Algodón
Achiote	318	246	431	376	58	0	0	0	0	0	0	0	104	0	104,0	Achiote
Cacao	142	39	34	6	5	15	6	2	4	3	8	6	28	38	95,0	Cacao
Café	5 810	691	8	0	0	0	0	4	10	155	1 304	3 067	1 759	447	6 745,1	Café
Maíz Amarillo Duro	7 621	815	0	0	0	660	1 220	1 411	430	88	43	743	943	4 920,8	Maíz Amarillo Duro	
Piñayo	2 510	243	368	321	423	432	235	310	267	315	130	90	55	270	1 672,0	Piñayo
Rocoto	5 107	615	615	575	372	283	1 203	531	417	566	602	548	526	454	4 847,3	Rocoto
Yacon	148	20	0	0	0	25	0	20	0	0	20	0	30	25	95,0	Yacon
Consumo Animal	141 680	17 174	17 251	18 394	19 553	18 638	19 663	19 188	18 899	20 271	22 049	21 858	21 802	22 057	165 786	Consumo Animal
Alfalfa	601	109	91	86	109	126	118	102	172	172	203	192	338	332	1 628,8	Alfalfa
Avena Forrajera	1 147	20	0	0	0	0	0	0	0	0	205	168	396	260	1 028,9	Avena Forrajera
Pasto Braquearia	76 230	9 397	9 578	11 138	11 745	10 878	12 135	11 550	11 150	12 550	12 750	12 040	11 660	11 950	95 785,0	Pasto Braquearia
Pasto Dactylis	1 581	218	215	195	289	240	197	234	290	264	492	611	373	415	2 874,2	Pasto Dactylis
Rye Grass	1 622	190	245	193	277	262	191	255	340	324	636	652	384	436	3 218,3	Rye Grass
Pasto Setaria	60 309	7 206	7 096	6 750	7 069	7 076	6 960	6 920	6 840	6 840	7 545	7 950	8 525	8 472	60 052,0	Pasto Setaria
Trebol	191	34	27	33	64	54	62	127	107	121	218	246	126	191	1 199,2	Trebol
TOTAL PECUARIO	18 831,0	2 267,4	2 155,7	2 209,8	2 321,6	2 333,8	2 707,0	2 615,8	2 342,9	2 194,7	2 218,6	2 283,1	1 950,3	2 141,6	18 454,1	TOTAL PECUARIO
Carne	5 695,0	760,1	671,9	685,6	746,0	807,0	591,4	634,1	612,7	679,6	706,8	816,7	682,7	727,9	5 452,0	Carne
Carne de Alpaca	101,7	15,6	12,8	12,7	15,0	17,6	7,4	9,4	10,5	12,7	15,3	17,0	5,4	12,8	90,5	Carne de Alpaca
Carne de Ave	108,4	14,7	13,3	13,9	14,5	15,3	12,3	13,0	12,3	12,6	12,5	15,1	14,0	15,8	107,5	Carne de Ave
Carne de Caprino	13,0	1,8	1,8	2,0	2,1	2,1	0,9	1,4	1,4	1,5	1,8	2,0	2,0	2,0	13,0	Carne de Caprino
Carne de Llama	55,8	8,4	7,1	7,4	8,8	10,7	5,2	6,5	6,8	6,8	7,5	12,1	5,1	8,3	58,1	Carne de Llama
Carne de Ovinio	1 354,8	199,3	173,6	165,6	179,3	199,9	118,8	134,3	138,2	185,4	200,4	219,6	209,0	138,9	1 344,6	Carne de Ovinio
Carne de Porcino	1 709,1	200,1	182,1	180,3	199,8	210,1	155,9	173,4	174,0	183,7	186,9	188,0	150,4	167,2	1 379,5	Carne de Porcino
Carne de Vacuno	2 352,6	320,3	281,2	303,7	326,7	360,1	290,9	296,1	269,6	276,9	282,3	363,1	296,8	382,9	2 458,8	Carne de Vacuno
Leche	11 952,1	1 504,4	1 480,9	1 498,9	1 523,9	1 491,9	1 582,4	1 481,2	1 514,5	1 512,3	1 509,0	1 463,5	1 264,9	1 410,8	11 738,5	Leche
Huevos	22,3	2,9	2,9	2,9	3,0	3,1	2,5	2,5	2,7	2,8	2,8	2,9	2,7	3,0	21,8	Huevos
Lana de Ovinio	1 161,5	0,0	0,0	0,0	0,0	0,0	530,7	498,0	213,0	0,0	0,0	0,0	0,0	0,0	1 241,7	Lana de Ovinio
Fibra	0,0	0,0	0,0	22,4	48,8	31,8	0,0	0,0	0,0	0,0	0,0	0,0	0,0	0,0	0,0	Fibra
Fibra de Alpaca	0,0	0,0	0,0	17,0	36,2	23,9	0,0	0,0	0,0	0,0	0,0	0,0	0,0	0,0	0,0	Fibra de Alpaca
Fibra de Llama	0,0	0,0	0,0	5,4	12,6	8,0	0,0	0,0	0,0	0,0	0,0	0,0	0,0	0,0	0,0	Fibra de Llama

Fuente: Dirección Regional de Agricultura - Pasco.
Elaboración: BCRP, Sucursal Huancayo.

ANEXO 2

PASCO: SUPERFICIE SEMBRADA
(En hectáreas)

CULTIVOS	2009-2010												2010-2011	CULTIVOS
	AGO	SET	OCT	NOV	DIC	ENE	FEB	MAR	ABR	MAY	JUN	JUL	AGO	
CONSUMO HUMANO	6 239	6 161	4 969	1 100	542	691	463	771	989	869	674	843	5 120	CONSUMO HUMANO
Arroz Cáscara	355	570	395	40	70	35	105	230	90	20	15	10	365	Arroz Cáscara
Arveja Grano Verde	28	32	50			25	52	145	60	0	0	0	20	Arveja Grano Verde
Caigua	5	5	4	4	5	3	8	4	4	2	5	5	2	Caigua
Cebada Grano	0	0	0	0	6	212	26	0	0	0	0	0	0	Cebada Grano
Frejol Grano Seco	60	83	21			12	41	127	104	18			48	Frejol Grano Seco
Granadilla	50	58	30	25	36	30	35	24	36	35	31	17	0	Granadilla
Haba Grano Verde	133	149	118	6	0	0	0	12	4	0	0	0	75	Haba Grano Verde
Haba Grano Seco	136	245	204	7	0	0	0	0	0	0	0	0	157	Haba Grano Seco
Maíz Amiláceo	154	437	546	127	0	0	0	0	0	0	0	0	102	Maíz Amiláceo
Maíz Choclo	66	290	175	59	0	0	0	0	0	0	0	0	54	Maíz Choclo
Mandarina	0	0	0	0	0	0	0	0	0	0	0	0	0	Mandarina
Naranja + tangelo	0	0	0	0	0	0	0	0	0	0	0	0	0	Naranja + tangelo
Oca	313	160	50	0	0	0	0	0	0	0	0	0	188	Oca
Olluco	359	201	83	2	0	0	0	0	0	0	0	0	398	Olluco
Palto	0	0	0	1	0	1	0	0	0	0	0	0	0	Palto
Papa	3 954	2 935	2 223	151	2	0	53	179	108	13	21	309	3 217	Papa
Papaya	0	0	0	0	0	1	2	0	0	0	0	0	0	Papaya
Piña	0	0	0	0	2	0	17	5	0	0	0	0	0	Piña
Plátano	82	108	125	108	95	44	61	77	45	43	45	30	20	Plátano
Trigo	0	0	0	0	89	254	30	0	0	0	0	109	0	Trigo
Yuca	454	665	705	445	71	48	15	35	491	639	510	327	414	Yuca
Zapallo	53	53	39	9	13		8	11	18	9	24	18	21	Zapallo
Otros Consumo Humano	37	170	201	116	153	38	39	8	6	4	5	6	39	Otros Consumo Humano
CONSUMO INDUSTRIAL	748	1 059	617	150	79	8	497	635	283	51	22	16	613	CONSUMO INDUSTRIAL
Algodón	0	0	0	0	0	0	0	0	0	0	0	0	0	Algodón
Achiote	0	0	0	0	0	1	0	22	0	0	0	0	0	Achiote
Cacao	0	0	0	0	57	6	2	0	0	0	0	0	0	Cacao
Café	0	0	0	0	0	1	0	0	0	0	0	0	5	Café
Maíz Amarillo Duro	739	1 035	592	130			495	610	270	41	22	16	608	Maíz Amarillo Duro
Pijuayo	0	0	0	0	0	0	0	0	0	0	0	0	0	Pijuayo
Rocoto	9	24	25	20	22	0	0	0	10	9	0	0	0	Rocoto
Yacon	0	0	0	0	0	0	0	3	3	1	0	0	0	Yacon
CONSUMO ANIMAL	0	151	9	174	76	14	0	0	0	0	0	1	0	CONSUMO ANIMAL
Alfalfa	0	113	2	2	0	0	0	0	0	0	0	0	0	Alfalfa
Avena Forrajera	0	0	0	83	41	5	0	0	0	0	0	1	0	Avena Forrajera
Braquearia	0	0	0	0	0	0	0	0	0	0	0	0	0	Braquearia
Dactilys	0	2	1	40	15	3	0	0	0	0	0	0	0	Dactilys
Rye Grass	0	4	5	40	17	3	0	0	0	0	0	0	0	Rye Grass
Setarea	0	0	0	0	0	0	0	0	0	0	0	0	0	Setarea
Trebol	0	32	1	9	3	3	0	0	0	0	0	0	0	Trebol
TOTAL	6 987	7 371	5 595	1 424	697	713	960	1 406	1 272	920	696	860	5 733	TOTAL

Fuente: Dirección Regional de Agricultura - Pasco.

Elaboración: BCRP, Sucursal Huancayo.

ANEXO 3

PASCO: SUPERFICIE COSECHADA
(En hectáreas)

CULTIVOS	2 009						2 010								CULTIVOS	
	ENE - AGO	AGO	SET	OCT	NOV	DIC	ENE	FEB	MAR	ABR	MAY	JUN	JUL	AGO		ENE - AGO
CONSUMO HUMANO	31 283	13 836	772	620	495	948	1 960	1 938	2 897	3 132	2 657	3 560	2 874	13 247	32 265	CONSUMO HUMANO
Arroz Cáscara	1 942	18	0	0	0	295	520	340	165	115	30	20	105	230	1 525	Arroz Cáscara
Arveja Grano Verde	379	109	19	2	0	0	0	0	0	60	99	108	94	31	392	Arveja Grano Verde
Caigua	30	5	5	5	4	5	5	4	5	4	5	5	5	5	38	Caigua
Cebada Grano	240	213	0	0	0	0	0	0	0	0	0	13	231	0	244	Cebada Grano
Frejol Grano Seco	424	76	41	0	27	22	31	9	8	17	22	98	79	68	332	Frejol Grano Seco
Granadilla	1 430	1 430	0	0	0	0	0	0	0	0	0	0	0	1 430	1 430	Granadilla
Haba Grano Verde	582	13	11	3	0	0	36	32	41	143	117	35	2	0	406	Haba Grano Verde
Haba Grano Seco	685	0	0	0	0	0	0	0	0	0	15	335	242	0	592	Haba Grano Seco
Maíz Amiláceo	1 201	0	0	0	0	0	0	0	0	0	35	412	817	0	1 264	Maíz Amiláceo
Maíz Choclo	517	0	0	0	0	0	0	0	43	139	357	51	0	0	590	Maíz Choclo
Mandarina	38	38	0	0	0	0	0	0	0	0	0	0	0	38	38	Mandarina
Naranja + tangelo	230	230	0	0	0	0	0	0	0	0	0	0	0	230	230	Naranja + tangelo
Oca	697	0	0	0	0	0	0	0	0	24	74	410	15	0	523	Oca
Olluco	659	0	0	0	0	0	0	0	0	35	122	439	44	5	645	Olluco
Palto	247	247	0	0	0	0	0	0	0	0	0	0	0	247	247	Palto
Papa	7 874	207	188	152	100	210	1 048	1 320	2 327	2 117	1 388	966	252	61	9 479	Papa
Papaya	74	74	0	0	0	0	0	0	0	0	0	0	0	74	74	Papaya
Piña	264	264	0	0	0	0	0	0	0	0	0	0	0	264	264	Piña
Plátano	10 059	10 059	0	0	0	0	0	0	0	0	0	0	0	10 059	10 059	Plátano
Trigo	206	160	0	0	0	0	0	0	0	0	0	0	373	0	373	Trigo
Yuca	2 842	525	441	440	342	390	306	206	265	423	312	363	255	358	2 488	Yuca
Zapallo	174	14	12	13	17	19	10	19	19	23	19	19	55	22	186	Zapallo
Otros C. Humano	489	154	55	5	5	7	4	8	24	32	62	286	305	125	846	Otros C. Humano
CONSUMO INDUSTRIAL	15 233	10 625	0	0	0	441	813	941	300	58	30	28	496	10 710	13 376	CONSUMO INDUSTRIAL
Algodón	34	34	0	0	0	0	0	0	0	0	0	0	0	34	34	Algodón
Achiote	950	950	0	0	0	0	0	0	0	0	0	0	0	950	950	Achiote
Cacao	67	67	0	0	0	0	0	0	0	0	0	0	0	67	67	Cacao
Café	7 688	7 688	0	0	0	0	0	0	0	0	0	0	0	7 688	7 688	Café
Maíz Amarillo Duro	5 144	543	0	0	0	440	813	940	300	58	29	28	495	628	3 291	Maíz Amarillo Duro
Pijuayo	708	708	0	0	0	0	0	0	0	0	0	0	0	708	708	Pijuayo
Rocoto	634	634	0	0	0	0	0	0	0	0	0	0	0	634	634	Rocoto
Yacon	8	1	0	0	0	1	0	1	0	0	1	0	1	1	4	Yacon
CONSUMO ANIMAL	56 291	56 159	0	0	0	0	0	0	0	0	18	15	35	56 182	56 250	CONSUMO ANIMAL
Alfalfa	69	69	0	0	0	0	0	0	0	0	0	0	0	69	69	Alfalfa
Avena Forrajera	134	2	0	0	0	0	0	0	0	0	18	15	35	25	93	Avena Forrajera
Pasto Braquearia	35 315	35 315	0	0	0	0	0	0	0	0	0	0	0	35 315	35 315	Braquearia
Pasto Dactylis	296	296	0	0	0	0	0	0	0	0	0	0	0	296	296	Dactylis
Rye Grass	341	341	0	0	0	0	0	0	0	0	0	0	0	341	341	Rye Grass
Pasto Setarea	20 047	20 047	0	0	0	0	0	0	0	0	0	0	0	20 047	20 047	Setarea
Trebol	89	89	0	0	0	0	0	0	0	0	0	0	0	89	89	Trebol
TOTAL	102 807	80 620	772	620	495	1 389	2 773	2 879	3 197	3 190	2 705	3 603	3 405	80 139	101 891	TOTAL

Fuente: Dirección Regional de Agricultura - Pasco.
Elaboración: BCRP, Sucursal Huancayo.

ANEXO 4

PASCO: PRODUCCIÓN MINERA METÁLICA
Contenido fino

Producción Metálica Concentración	2 009						2 010								Producción Metálica Concentración	
	ENE - AGO	AGO	SET	OCT	NOV	DIC	ENE	FEB	MAR	ABR	MAY	JUN	JUL	AGO		ENE - AGO
COBRE (TMF)	13 818	1 936	1 870	1 995	1 874	1 513	1 697	1 608	2 001	1 994	2 267	1 983	1 512	1 626	14 688	COBRE (TMF)
PLOMO (TMF)	86 453	11 260	10 120	10 413	10 457	10 276	8 856	8 515	9 214	8 150	8 142	9 154	8 515	8 471	69 018	PLOMO (TMF)
ZINC (TMF)	276 014	37 486	36 903	37 535	37 648	36 648	35 484	32 992	32 655	31 275	31 755	33 704	33 411	34 238	265 515	ZINC (TMF)
ORO (Grs.f)	1 500 535	186 462	184 919	185 125	136 428	149 524	135 815	80 486	143 745	90 461	89 391	83 800	71 855	97 494	793 047	ORO (Grs.f)
PLATA (Kg.f)	672 300	81 697	79 180	80 318	77 483	67 224	63 903	58 685	62 405	66 660	67 178	81 445	74 639	80 680	555 596	PLATA (Kg.f)

Fuente: DGM/Estadística Minera

Elaboración: BCRP, Sucursal Huancayo.

ANEXO 5

**PASCO: PRODUCCIÓN Y VENTA DE OXIDO DE CALCIO
(Toneladas)**

	2 009						2 010									
	ENE - AGO	AGO	SET	OCT	NOV	DIC	ENE	FEB	MAR	ABR	MAY	JUN	JUL	AGO		ENE - AGO
Producción	32 442	5 179	1 895	1 459	2 944	6 417	6 434	3 756	4 267	3 760	2 385	3 256	1 560	4 458	29 876	Producción
Venta	32 452	2 119	6 975	4 090	2 805	2 434	4 595	3 454	4 529	3 732	4 125	4 105	1 890	1 912	28 342	Venta

1/ Preliminar

Fuente: Produce - Pasco

Elaboración: BCRP, Sucursal Huancayo.

ANEXO 6

**PASCO: PRODUCCIÓN DE OXIDO DE CALCIO
Variación porcentual real 1/**

2 009						2 010								
ENE - AGO	AGO	SET	OCT	NOV	DIC	ENE	FEB	MAR	ABR	MAY	JUN	JUL	AGO1/	ENE - AGO
-16,9	0,2	-69,0	-75,0	-31,2	88,0	42,4	-36,1	-15,0	-8,8	-11,0	-8,1	-8,1	-13,9	-7,9

1/ Preliminar

Fuente: Produce - Pasco

Elaboración: BCRP, Sucursal Huancayo.

ANEXO 7

PASCO: PRODUCCIÓN DE ENERGÍA ELECTRICA
(EN MW.h)

EMPRESA GENERADORA	2 009						2 010								EMPRESA GENERADORA	
	ENE - AGO	AGO	SET	OCT	NOV	DIC	ENE	FEB	MAR	ABR	MAY	JUN	JUL	AGO		ENE - AGO
ELECTROCENTRO	2 245	278	287	291	269	318	231	256	305	314	347	337	347	351	2 488	ELECTROCENTRO
C.H. POZUZO	2 245	278	287	291	269	318	231	256	305	314	347	337	347	351	2 488	C.H. POZUZO
ENERSUR	572 096	54 884	61 331	60 798	53 800	73 698	81 692	80 278	89 296	70 740	55 783	38 505	32 999	33 778	483 071	ENERSUR
C.H. YUNCAN	572 096	54 884	61 331	60 798	53 800	73 698	81 692	80 278	89 296	70 740	55 783	38 505	32 999	33 778	483 071	C.H. YUNCAN
TOTAL	574 341	55 162	61 618	61 089	54 070	74 016	81 923	80 534	89 601	71 054	56 129	38 842	33 347	34 129	485 559	TOTAL

C.H. Central Hidráulica

C.T. Central Térmica

Fuente: OSINERGMIN

Elaboración: BCRP, Sucursal Huancayo.

ANEXO 8

PASCO: INDICADORES DE OCUPABILIDAD EN ESTABLECIMIENTOS DE HOSPEDAJE COLECTIVO - TODAS LAS CATEGORÍAS

Indicadores	2009						2010								Indicadores	
	ENE - AGO	AGO	SET	OCT	NOV	DIC	ENE	FEB	MAR	ABR	MAY	JUN	JUL	AGO		ENE - AGO
Total de Arribos	100 561	14 626	13 485	14 732	13 911	13 343	12 668	12 050	13 500	13 842	16 227	15 291	17 924	16 567	118 069	Total de Arribos
Nacionales	99 708	14 453	13 368	14 540	13 796	13 299	12 591	12 007	13 445	13 729	16 096	15 211	17 697	16 448	117 224	Nacionales
Extranjeros	853	173	117	192	115	44	77	43	55	113	131	80	227	119	845	Extranjeros
Total de Pernoctaciones	128 782	19 431	18 267	18 692	17 641	16 283	18 326	14 934	18 104	18 355	20 234	20 315	27 480	26 299	164 047	Total de Pernoctaciones
Nacionales	127 166	19 136	18 040	18 269	17 366	16 147	18 180	14 843	18 009	18 118	19 992	20 133	26 956	26 088	162 319	Nacionales
Extranjeros	1 616	295	227	423	275	136	146	91	95	237	242	182	524	211	1 728	Extranjeros
Permanencia Promedio (días)	1,3	1,3	1,4	1,3	1,3	1,2	1,5	1,2	1,3	1,4	1,3	1,4	1,6	1,6	1,4	Permanencia Promedio (días)
Nacionales	1,3	1,3	1,4	1,2	1,3	1,2	1,5	1,2	1,3	1,4	1,3	1,4	1,5	1,6	1,4	Nacionales
Extranjeros	1,8	1,7	1,8	2,8	2,5	3,0	1,8	2,1	1,6	2,2	1,8	3,0	2,4	1,2	2,0	Extranjeros
Oferta Promedio																Oferta Promedio
Número de establecimiento	163	170	169	172	172	172	179	180	180	182	183	184	188	189	183	Número de establecimiento
Número de habitaciones	2 064	2 171	2 171	2 201	2 205	2 230	2 369	2 359	2 379	2 425	2 361	2 378	2 454	2 442	2 396	Número de habitaciones
Número de plazas-cama	3 269	3 459	3 459	3 500	3 515	3 559	3 773	3 783	3 814	3 883	3 799	3 848	3 968	3 984	3 857	Número de plazas-cama
Indicadores Promedios																Indicadores Promedios
Tasa Neta de Ocupación de Habitaciones (%) 1/	19,5	22,4	23,1	22,0	21,3	20,1	20,8	18,7	18,7	19,1	22,0	22,8	31,2	29,8	22,9	Tasa Neta de Ocupación de Habitaciones (%) 1/
Tasa Neta de Ocupación de Camas (%) 2/	16,0	17,9	17,5	17,2	17,0	14,8	15,6	14,0	15,3	15,6	17,0	17,4	22,4	21,7	17,4	Tasa Neta de Ocupación de Camas (%) 2/
Total Empleo Promedio	377	387	386	414	394	427	373	368	372	390	435	415	444	446	405	Total Empleo Promedio

1/ TNOH = (Total de habitaciones ocupadas)*100 / (Total de habitaciones disponibles * n° de noches en el mes).

2/ TNOC = (Total de pernoctaciones)*100 / (Total de plazas-camas disponibles * n° de noches en el mes).

Fuente: MINCETUR, www.mincetur.gob.pe

Elaboración: BCRP, Sucursal Huancayo.

ANEXO 9

PASCO: EXPORTACIONES FOB POR GRUPO DE PRODUCTOS 1/
(MILES US\$)

TIPO	2 009						2 010								TIPO	
	ENE - AGO	AGO	SET	OCT	NOV	DIC	ENE	FEB	MAR	ABR	MAY	JUN	JUL	AGO		ENE - AGO
Productos Tradicionales	386 196	56 557	77 434	73 741	142 415	79 803	85 790	52 737	90 112	86 838	85 071	92 602	44 662	82 575	620 388	Productos Tradicionales
Agropecuario	1 666	765	741	394	0	0	0	38	42	0	0	452	1 209	618	2 358	Agropecuario
Mnero	384 530	55 792	76 693	73 347	142 415	79 803	85 790	52 698	90 070	86 838	85 071	92 151	43 454	81 957	618 029	Mnero
Productos No Tradicionales	3	0	0	1	0	0	7	360	0	0	0	0	0	51	418	Productos No Tradicionales
Agropecuarios	3	0	0	0	0	0	0	5	0	0	0	0	0	46	50	Agropecuarios
Textil	0	0	0	0	0	0	0	0	0	0	0	0	0	0	0	Textil
Maderas y papeles, y sus manuf.	0	0	0	0	0	0	0	0	0	0	0	0	0	0	0	Maderas y papeles, y sus manuf.
Químicos	0	0	0	0	0	0	0	0	0	0	0	0	0	5	5	Químicos
Minerales no metálicos	0	0	0	0	0	0	0	0	0	0	0	0	0	0	0	Minerales no metálicos
Sidero - Metalúrgicos y joyería	0	0	0	0	0	0	0	0	0	0	0	0	0	0	0	Sidero - Metalúrgicos y joyería
Metal - Mecánicos	0	0	0	1	0	0	7	356	0	0	0	0	0	0	363	Metal - Mecánicos
Otros No Tradicionales	0	0	0	0	0	0	0	0	0	0	0	0	0	0	0	Otros No Tradicionales
TOTAL EXPORTACIONES	386 199	56 557	77 434	73 742	142 415	79 803	85 798	53 097	90 112	86 838	85 071	92 602	44 662	82 626	620 806	TOTAL EXPORTACIONES

† Cifras Preliminares.

Fuente: SUNAT. www.sunat.gob.pe

Elaboración: BCRP, Sucursal Huancayo.

ANEXO 10

PASCO: EXPORTACIONES FOB DE PRODUCTOS TRADICIONALES 1/
(MILES US\$)

TIPO	2 009						2 010									TIPO
	ENE - AGO	AGO	SET	OCT	NOV	DIC	ENE	FEB	MAR	ABR	MAY	JUN	JUL	AGO	ENE - AGO	
AGROPECUARIO	1 666	765	741	394	0	0	0	38	42	0	0	452	1 209	618	2 358	AGROPECUARIO
Café																
Volúmen (TM)	476	247	233	133	0	0	0	0	0	0	0	133	361	171	664	Café
Valor (Miles US\$)	1 354	733	710	394	0	0	0	0	0	0	0	405	1 209	547	2 161	Valor (Miles US\$)
Lana																Lana
Volúmen (TM)	222	25	23	0	0	0	0	25	25	0	0	25	0	51	125	Volúmen (TM)
Valor (Miles US\$)	311	32	31	0	0	0	0	38	42	0	0	47	0	71	198	Valor (Miles US\$)
MINEROS	384 530	55 792	76 693	73 347	142 415	79 803	85 790	52 698	90 070	86 838	85 071	92 151	43 454	81 957	618 029	MINEROS
Plata																Plata
Volúmen (TM)	0	0	0	0	0	0	0	0	0	0	0	0	0	0	0	Volúmen (TM)
Valor (Miles US\$)	0	0	0	0	0	0	0	0	0	0	0	0	0	0	0	Valor (Miles US\$)
Cobre																Cobre
Volúmen (TM)	71 598	12 510	1 593	2 484	13 368	1 310	6 872	209	4 667	11 097	9 612	8 026	807	8 789	50 079	Volúmen (TM)
Valor (Miles US\$)	94 839	17 449	3 304	8 196	29 639	3 282	14 581	407	11 204	22 641	17 435	17 049	1 289	18 001	102 607	Valor (Miles US\$)
Plomo																Plomo
Volúmen (TM)	104 036	7 607	17 179	8 870	27 871	17 082	15 581	14 109	22 191	12 294	17 829	16 001	9 549	17 127	124 682	Volúmen (TM)
Valor (Miles US\$)	148 288	10 854	32 757	29 984	64 927	33 269	42 214	26 358	52 090	23 462	40 555	40 599	17 716	34 227	277 222	Valor (Miles US\$)
Zinc																Zinc
Volúmen (TM)	354 259	50 640	70 820	56 323	66 300	55 893	38 827	39 057	36 966	50 932	37 515	51 982	37 641	52 728	345 648	Volúmen (TM)
Valor (Miles US\$)	135 339	24 575	35 310	32 516	43 102	39 214	24 426	24 283	24 927	37 636	25 643	32 992	23 271	28 770	221 947	Valor (Miles US\$)
Otros (US\$)	6 065	2 915	5 322	2 651	4 748	4 038	4 570	1 651	1 849	3 099	1 438	1 511	1 177	959	16 253	Otros (US\$)
TOTAL	386 196	56 557	77 434	73 741	142 415	79 803	85 790	52 737	90 112	86 838	85 071	92 602	44 662	82 575	620 388	TOTAL

1 Cifras Preliminares.

Fuente: SUNAT. www.sunat.gob.pe

Elaboración: BCRP, Sucursal Huancayo.

ANEXO 11

PASCO: EXPORTACIONES FOB DE PRODUCTOS NO TRADICIONALES 1/
(MILES US\$)

TIPO	2 009						2 010								TIPO		
	ENE - AGO	AGO	SET	OCT	NOV	DIC	ENE	FEB	MAR	ABR	MAY	JUN	JUL	AGO		ENE - AGO	
Agropecuarios	3	0	0	0	0	0	0	5	0	0	0	0	0	0	46	50	Agropecuarios
Textil	0	0	0	0	0	0	0	0	0	0	0	0	0	0	0	0	Textil
Maderas y papeles	0	0	0	0	0	0	0	0	0	0	0	0	0	0	0	0	Maderas y papeles
Químicos	0	0	0	0	0	0	0	0	0	0	0	0	0	5	5	5	Químicos
Minerales no metálicos	0	0	0	0	0	0	0	0	0	0	0	0	0	0	0	0	Minerales no metálicos
Sidero - Metalúrgicos y joyería	0	0	0	0	0	0	0	0	0	0	0	0	0	0	0	0	Sidero - Metalúrgicos y joyería
Metal - Mecánicos	0	0	0	1	0	0	7	356	0	0	0	0	0	0	0	363	Metal - Mecánicos
Otros No Tradicionales	0	0	0	0	0	0	0	0	0	0	0	0	0	0	0	0	Otros No Tradicionales
TOTAL	3	0	0	1	0	0	7	360	0	0	0	0	0	0	51	418	TOTAL

1 Cifras Preliminares.

Fuente: SUNAT. www.sunat.gob.pe

Elaboración: BCRP, Sucursal Huancayo.

ANEXO 12

PASCO: EXPORTACIONES FOB POR BLOQUE ECONÓMICO Y PAÍSES 1/
(MILES US\$)

BLOQUE ECONÓMICO	2 009						2 010								BLOQUE ECONÓMICO	
	ENE - AGO	AGO	SET	OCT	NOV	DIC	ENE	FEB	MAR	ABR	MAY	JUN	JUL	AGO		ENE - AGO
I. AMÉRICA	65 543	11 179	9 653	14 549	32 145	4 385	29 778	394	7 677	12 770	16 240	28 509	1 586	3 218	100 173	I. AMÉRICA
A. TLCAN	49 572	6 389	9 520	10 706	25 390	1 740	26 474	0	4 506	7 596	13 590	18 788	297	454	71 706	A. TLCAN
Canadá	33 370	1 050	984	2 188	25 390	1 740	23 471	0	0	535	13 590	18 452	0	139	56 187	Canadá
Estados Unidos	10 633	5 338	4 514	5 505	0	0	3 003	0	4 506	7 061	0	336	297	315	15 518	Estados Unidos
México	5 568	0	4 022	3 014	0	0	0	0	0	0	0	0	0	0	0	México
B. CAN	0	0	0	0	0	0	0	0	0	0	0	0	0	5	5	B. CAN
Bolivia	0	0	0	0	0	0	0	0	0	0	0	0	0	5	5	Bolivia
Colombia	0	0	0	0	0	0	0	0	0	0	0	0	0	0	0	Colombia
Ecuador	0	0	0	0	0	0	0	0	0	0	0	0	0	0	0	Ecuador
C. MERCOSUR	9 567	4 688	31	3 843	6 755	2 645	3 304	38	3 171	5 174	0	3 167	0	2 760	17 614	C. MERCOSUR
Argentina	0	0	0	0	0	0	7	0	0	1 283	0	0	0	1 289	2 580	Argentina
Brasil	9 256	4 656	0	3 843	6 755	2 645	3 296	0	3 129	3 891	0	3 121	0	1 400	14 836	Brasil
Paraguay	0	0	0	0	0	0	0	0	0	0	0	0	0	0	0	Paraguay
Uruguay	311	32	31	0	0	0	0	38	42	0	0	47	0	71	198	Uruguay
D. OTROS PAÍSES	6 404	103	101	1	0	0	0	356	0	0	2 650	6 554	1 289	0	10 848	D. OTROS PAÍSES
Chile	6 404	103	101	0	0	0	0	0	0	0	2 650	6 554	1 289	0	10 492	Chile
Venezuela	0	0	0	0	0	0	0	0	0	0	0	0	0	0	0	Venezuela
Resto de América	0	0	0	1	0	0	0	356	0	0	0	0	0	0	356	Resto de América
II. EUROPA	18 897	5 561	7 746	4 722	28 241	7 461	12 050	20 116	8 514	12 471	8 533	1 511	17 139	11 048	91 382	II. EUROPA
A. UNIÓN EUROPEA	12 832	2 646	2 354	2 071	23 494	3 423	7 481	18 465	6 665	9 372	7 096	0	15 962	10 089	75 129	A. UNIÓN EUROPEA
Alemania	1 067	161	155	278	443	0	0	283	0	0	0	0	77	0	359	Alemania
Bélgica - Luxemburgo	130	130	0	0	15 024	1 007	0	2 443	0	0	0	0	0	8 095	10 538	Bélgica - Luxemburgo
España	8 474	2 355	0	1 545	0	0	6 087	12 910	5 605	9 372	4 948	0	14 872	0	53 795	España
Francia	0	0	0	0	0	0	0	5	0	0	0	0	0	0	5	Francia
Italia	0	0	724	0	0	0	1 394	2 700	0	0	792	0	1 013	0	5 900	Italia
Países Bajos	0	0	0	0	0	0	0	0	0	0	0	0	0	0	0	Países Bajos
Resto Unión Europea	3 161	0	1 475	248	8 027	2 416	0	124	1 060	0	1 355	0	1 994	0	4 532	Resto Unión Europea
B. OTROS PAÍSES	6 065	2 915	5 392	2 651	4 748	4 038	4 570	1 651	1 849	3 099	1 438	1 511	1 177	959	16 253	B. OTROS PAÍSES
Suiza	6 065	2 915	5 392	2 651	4 748	4 038	4 570	1 651	1 849	3 099	1 438	1 511	1 177	959	16 253	Suiza
Resto de Europa	0	0	0	0	0	0	0	0	0	0	0	0	0	0	0	Resto de Europa
III. ASIA	273 134	27 135	60 036	54 470	55 259	51 372	28 334	31 954	69 915	45 158	45 512	62 583	25 937	53 018	362 410	III. ASIA
China	199 978	25 878	43 081	22 856	38 300	37 978	22 614	31 954	35 221	36 576	33 893	41 422	23 388	49 448	274 516	China
Japón	14 102	1 257	2 453	15 960	3 754	8 203	2 615	0	15 083	0	5 263	4 454	615	3 570	31 601	Japón
Corea del sur	49 691	0	14 501	15 654	6 570	5 192	0	0	11 102	0	0	16 706	375	0	28 183	Corea del sur
Resto de Asia	9 363	0	0	0	6 635	0	3 104	0	8 508	8 582	6 356	0	1 558	0	28 109	Resto de Asia
IV. AFRICA	28 624	12 682	0	0	19 199	6 593	15 636	633	0	16 440	14 785	0	0	15 342	62 836	IV. AFRICA
V. OCEANIA	0	0	0	0	7 571	9 991	0	0	4 006	0	0	0	0	0	4 006	V. OCEANIA
TOTAL EXPORTACIONES	386 199	56 557	77 434	73 742	142 415	79 803	85 798	53 097	90 112	86 838	85 071	92 602	44 662	82 626	620 806	TOTAL EXPORTACIONES

1/ Cifras Preliminares.
Fuente: SUNAT. www.sunat.gob.pe
Elaboración: BCRP, Sucursal Huancayo.

ANEXO 13

PASCO: INGRESOS CORRIENTES DEL GOBIERNO CENTRAL
(Miles de nuevos soles)

	2 009						2 010								ENE - AGO	
	ENE - AGO	AGO	SET	OCT	NOV	DIC	ENE	FEB	MAR	ABR	MAY	JUN	JUL	AGO		
I. INGRESOS TRIBUTARIOS	21 032	2 844	2 151	2 475	2 060	2 649	2 510	2 007	2 463	2 492	1 734	2 354	2 798	2 268	18 627	I. INGRESOS TRIBUTARIOS
1). Impuesto a la Renta	8 560	1 026	1 014	1 102	1 000	1 037	1 426	889	1 267	1 353	904	1 166	1 048	1 014	9 067	1). Impuesto a la Renta
Personas Naturales	2 303	272	274	388	229	312	471	173	266	317	229	416	272	236	2 380	Personas Naturales
Personas Jurídicas	5 429	730	704	692	752	703	933	656	788	623	623	716	695	751	5 786	Personas Jurídicas
Regularización	828	25	37	22	19	23	22	60	212	413	52	34	80	28	901	Regularización
2). Impuesto a las Importaciones	0	0	0	0	0	0	0	0	0	0	0	0	0	0	0	2). Impuesto a las Importaciones
3). Impuesto a la Prod. y Consumo	6 692	1 027	809	1 008	799	826	852	850	711	777	590	861	873	923	6 438	3). Impuesto a la Prod. y Consumo
Impuesto General a las Ventas	6 681	1 025	807	1 007	798	824	851	849	710	775	589	859	871	922	6 427	Impuesto General a las Ventas
Impuesto Selectivo al Consumo (ISC)	10	2	1	1	2	1	1	1	1	2	2	2	2	1	12	Impuesto Selectivo al Consumo (ISC)
4). Otros Ingresos Tributarios	5 781	791	329	365	262	786	232	268	485	361	240	328	877	330	3 122	4). Otros Ingresos Tributarios
II. INGRESOS NO TRIBUTARIOS	0	0	0	0	0	0	0	0	0	0	0	0	0	0	0	II. INGRESOS NO TRIBUTARIOS
Otros	0	0	0	0	0	0	0	0	0	0	0	0	0	0	0	Otros
TOTAL INGRESOS CORRIENTES (I+II)	21 032	2 844	2 151	2 475	2 060	2 649	2 510	2 007	2 463	2 492	1 734	2 354	2 798	2 268	18 627	TOTAL INGRESOS CORRIENTES (I+II)

Fuente: Superintendencia Nacional de Administración Tributaria - SUNAT.

Elaboración: BCRP, Sucursal Huancayo.

ANEXO 14

PASCO: GASTOS DEL SECTOR PÚBLICO A NIVEL DE DEVENGADOS POR NIVELES DE GOBIERNO 1/
Mes de nuevos soles

Niveles de Gobierno	2009						2010								Niveles de Gobierno	
	ENE- AGO	AGO	SET	OCT	NOV	DIC	ENE	FEB	MAR	ABR	MAY	JUN	JUL	AGO		ENE- AGO
Gobierno Central o Nacional	117 604	13 272	14 603	15 928	13 924	18 319	10 633	13 329	71 960	14 691	12 487	12 892	16 572	11 773	164 338	Gobierno Central o Nacional
Gobierno Regional de Pasco	209 202	15 317	34 389	21 114	20 785	46 176	11 842	13 744	15 029	14 031	13 726	16 536	26 643	21 630	133 181	Gobierno Regional de Pasco
Gobierno Local (Municipios)	246 987	39 756	31 555	29 938	28 138	63 471	5 793	27 171	23 742	23 778	23 629	22 812	28 177	28 201	183 303	Gobierno Local (Municipios)
TOTAL	573 793	68 345	80 547	66 980	62 847	127 966	28 269	54 244	110 731	52 501	49 841	52 240	71 392	61 604	480 822	TOTAL

1/ Gasto Devengado: Asociado a la verificación del cumplimiento de las obligaciones, esto es la entrega del bien o prestación del servicio.

Fuente: Ministerio de Economía y Finanzas - SIAF.

Elaboración: BCRP, Sucursal Huancayo.

ANEXO 15

PASCO: GASTOS DEVENGADOS DEL GOBIERNO CENTRAL POR GENÉRICA DE GASTO 1/
Mes de nuevos soles

Generica de Gasto	2009						2010								Generica de Gasto	
	ENE- AGO	AGO	SET	OCT	NOV	DIC	ENE	FEB	MAR	ABR	MAY	JUN	JUL	AGO		ENE- AGO
GASTOS CORRIENTES	87 890	9 609	11 540	11 555	9 579	13 657	10 529	12 154	70 549	11 289	11 079	9 777	14 111	10 065	149 554	GASTOS CORRIENTES
5-21: Personal y Obligaciones Sociales	19 095	2 352	2 299	2 403	2 359	3 025	2 580	2 256	2 235	2 279	2 354	2 516	2 846	2 452	19 519	5-21: Personal y Obligaciones Sociales
5-22: Pensiones y Otras Prest. Sociales	43 549	4 646	4 831	6 318	4 671	7 818	4 393	4 114	4 325	6 035	4 767	4 760	8 251	5 226	41 871	5-22: Pensiones y Otras Prest. Sociales
5-23: Bienes y Servicios	10 955	1 732	3 595	1 428	1 745	1 773	817	2 795	62 809	1 764	2 319	1 909	1 909	1 950	76 272	5-23: Bienes y Servicios
5-24: Donaciones y Transferencias	2 880	429	339	390	309	370	339	339	351	347	357	296	250	243	2 521	5-24: Donaciones y Transferencias
5-25: Otros Gastos Corrientes	11 411	451	475	1 016	495	671	2 400	2 650	829	864	1 282	295	855	194	9 369	5-25: Otros Gastos Corrientes
GASTOS DE CAPITAL	29 714	3 663	3 063	4 373	4 345	4 662	104	1 176	1 411	3 403	1 408	3 115	2 461	1 708	14 783	GASTOS DE CAPITAL
6-26: Adquisición de Activos No Financieros	27 732	2 989	3 062	4 249	3 958	3 288	97	1 018	1 225	3 092	1 103	2 819	2 145	1 495	12 995	6-26: Adquisición de Activos No Financieros
6-27: Adquisición de Activos Financieros	0														0	6-27: Adquisición de Activos Financieros
6-24: Donaciones y Transferencias	1 595	502	0	112	0	521	0	146	173	309	246	273	135	177	1 459	6-24: Donaciones y Transferencias
6-25: Otros Gastos de Capital	388	171	1	12	386	852	7	12	12	2	58	23	181	36	330	6-25: Otros Gastos de Capital
TOTAL GOBIERNO CENTRAL	117 604	13 272	14 603	15 928	13 924	18 319	10 633	13 329	71 960	14 691	12 487	12 892	16 572	11 773	164 338	TOTAL GOBIERNO CENTRAL

1/ Gastos en el departamento de la Presidencia del Consejo de Ministros (PCM), Poder Judicial, Ministerio Público, RENEC y Ministerios.

Gasto Devengado: Asociado a la verificación del cumplimiento de las obligaciones, esto es la entrega del bien o prestación del servicio.

Fuente: Ministerio de Economía y Finanzas - SIAF

Elaboración: BCRP, Sucursal Huancayo.

ANEXO 16

PASCO: GASTOS DEVENGADOS DEL GOBIERNO REGIONAL DE PASCO POR GENÉRICA DE GASTO 1/
Miles de nuevos soles

Generica de Gasto	2009						2010								Generica de Gasto	
	ENE - AGO	AGO	SET	OCT	NOV	DIC	ENE	FEB	MAR	ABR	MAY	JUN	JUL	AGO		ENE - AGO
GASTOS CORRIENTES	101 652	11 579	11 158	11 618	12 100	15 650	11 527	9 827	11 225	12 595	12 798	12 640	15 339	16 996	102 947	GASTOS CORRIENTES
5-21: Personal y Obligaciones Sociales	79 103	8 462	8 744	8 716	9 101	11 941	9 742	7 638	7 544	8 864	9 448	9 417	11 426	11 276	75 354	5-21: Personal y Obligaciones Sociales
5-22: Pensiones y Otras Prest. Sociales	6 686	738	736	747	765	1 050	1 013	733	744	741	735	754	1 060	784	6 564	5-22: Pensiones y Otras Prest. Sociales
5-23: Bienes y Servicios	15 034	2 297	1 596	1 988	2 094	2 468	690	1 375	2 835	2 907	2 533	2 386	2 688	2 688	18 101	5-23: Bienes y Servicios
5-25: Otros Gastos Corrientes	830	83	83	167	140	192	83	83	103	83	83	83	165	2 249	2 929	5-25: Otros Gastos Corrientes
GASTOS DE CAPITAL	107 550	3 738	23 230	9 496	8 685	30 526	315	3 916	3 804	1 437	928	3 896	11 304	4 634	30 234	GASTOS DE CAPITAL
6-26: Adquisición de Activos No Financieros	107 550	3 738	17 111	9 496	8 685	30 526	315	3 916	3 804	1 437	928	3 896	11 304	4 634	30 234	6-26: Adquisición de Activos No Financieros
6-24: Donaciones y Transferencias	0	0	6 119	0	0	0	0	0	0	0	0	0	0	0	0	6-24: Donaciones y Transferencias
6-25: Otros Gastos de Capital	0	0	0	0	0	0	0	0	0	0	0	0	0	0	0	6-25: Otros Gastos de Capital
TOTAL GOBIERNO REGIONAL	209 202	15 317	34 389	21 114	20 785	46 176	11 842	13 744	15 029	14 031	13 726	16 536	26 643	21 630	133 181	TOTAL GOBIERNO REGIONAL

1/ Gastos del Gobierno Regional de Pasco a través de su Sede Central y Unidades Ejecutoras

Gasto Devengado: Asociado a la verificación del cumplimiento de las obligaciones, esto es la entrega del bien o prestación del servicio.

Fuente: Ministerio de Economía y Finanzas - SIAF

Elaboración: BCRP, Sucursal Huancaayo.

ANEXO 17

PASCO: GASTOS DEVENGADOS DE LOS GOBIERNOS LOCALES POR GENÉRICA DE GASTO 1/
Miles de nuevos soles

Generica de Gasto	2009						2010								Generica de Gasto	
	ENE - AGO	AGO	SET	OCT	NOV	DIC	ENE	FEB	MAR	ABR	MAY	JUN	JUL	AGO		ENE - AGO
GASTOS CORRIENTES	42 630	6 624	6 662	5 782	6 504	10 987	3 185	5 923	6 425	6 267	6 179	6 632	6 853	6 251	47 715	GASTOS CORRIENTES
5-21: Personal y Obligaciones Sociales	15 101	2 058	2 214	2 122	2 270	3 083	2 338	2 341	2 391	2 247	2 290	2 211	2 914	2 219	18 950	5-21: Personal y Obligaciones Sociales
5-22: Pensiones y Otras Prest. Sociales	3 996	1 001	480	727	412	1 280	77	251	420	561	691	798	513	429	3 739	5-22: Pensiones y Otras Prest. Sociales
5-23: Bienes y Servicios	20 158	2 955	3 264	2 602	2 795	5 081	726	2 885	3 129	2 883	2 769	2 844	2 963	3 065	21 265	5-23: Bienes y Servicios
5-24: Donaciones y Transferencias	2 598	508	595	255	818	1 407	11	310	419	458	364	649	399	447	3 058	5-24: Donaciones y Transferencias
5-25: Otros Gastos Corrientes	777	101	110	76	208	135	33	136	67	118	65	130	64	91	703	5-25: Otros Gastos Corrientes
GASTOS DE CAPITAL	203 793	33 045	24 693	24 060	21 543	52 375	2 534	21 144	17 225	17 415	17 360	16 043	21 308	21 928	134 957	GASTOS DE CAPITAL
6-26: Adquisición de Activos No Financieros	203 602	33 036	24 693	24 060	21 537	52 237	2 534	21 144	17 225	17 415	17 360	14 803	21 308	21 927	133 716	6-26: Adquisición de Activos No Financieros
6-24: Donaciones y Transferencias	0	0	0	0	0	1	0	0	0	0	0	0	0	0	0	6-24: Donaciones y Transferencias
6-25: Otros Gastos de Capital	191	9	0	0	6	137	0	0	0	0	0	1 240	0	1	1 241	6-25: Otros Gastos de Capital
SERVICIO DE LA DEUDA	563	87	200	97	91	109	74	105	92	96	90	137	16	22	631	SERVICIO DE LA DEUDA
7-28: Servicio de la Deuda Pública	563	87	200	97	91	109	74	105	92	96	90	137	16	22	631	7-28: Servicio de la Deuda Pública
TOTAL GOBIERNOS LOCALES	246 987	39 756	31 555	29 938	28 138	63 471	5 793	27 171	23 742	23 778	23 629	22 812	28 177	28 201	183 303	TOTAL GOBIERNOS LOCALES

1/ Gastos de todas las Municipalidades provinciales y distritales.

Gasto Devengado: Asociado a la verificación del cumplimiento de las obligaciones, esto es la entrega del bien o prestación del servicio.

Fuente: Ministerio de Economía y Finanzas - SIAF

Elaboración: BCRP, Sucursal Huancaayo.

ANEXO 18

PASCO: INVERSIONES DEVENGADAS DEL SECTOR PÚBLICO POR NIVELES DE GOBIERNO 1/
Miles de nuevos soles

Niveles de Gobierno	2009						2010								Niveles de Gobierno	
	ENE- AGO	AGO	SET	OCT	NOV	DIC	ENE	FEB	MAR	ABR	MAY	JUN	JUL	AGO		ENE- AGO
Gobierno Central o Nacional	27 732	2 989	3 062	4 249	3 958	3 288	97	1 018	1 225	3 092	1 103	2 819	2 145	1 495	12 995	Gobierno Central o Nacional
Gobierno Regional de Pasco	107 550	3 738	17 111	9 496	8 685	30 526	315	3 916	3 804	1 437	928	3 896	11 304	4 634	30 234	Gobierno Regional de Pasco
Gobierno Local (Municipios)	203 602	33 036	24 693	24 060	21 537	52 237	2 534	21 144	17 225	17 415	17 360	14 803	21 308	21 927	133 716	Gobierno Local (Municipios)
TOTAL	338 884	39 762	44 866	37 805	34 180	86 051	2 946	26 079	22 255	21 944	19 391	21 517	34 758	28 056	176 945	TOTAL

1/ Gasto Devengado: Asociado a la verificación del cumplimiento de las obligaciones, esto es la entrega del bien o prestación del servicio.

Fuente: Ministerio de Economía y Finanzas - SIAF.

Elaboración: BCRP, Sucursal Huancayo.

ANEXO 19

PASCO: INVERSIONES DEVENGADAS DEL GOBIERNO CENTRAL POR FUNCIONES 1/
Miles de nuevos soles

Funciones	2009						2010								Funciones	
	ENE- AGO	AGO	SET	OCT	NOV	DIC	ENE	FEB	MAR	ABR	MAY	JUN	JUL	AGO		ENE- AGO
05: Orden Público y Seguridad	96	0	0	89	6	2	0	0	0	0	0	0	0	0	0	05: Orden Público y Seguridad
06: Justicia	31	3	23	6	0	12	0	0	26	5	25	0	3	15	75	06: Justicia
07: Trabajo	0	0	0	0	5	0	0	0	0	0	0	0	0	3	3	07: Trabajo
08: Comercio	0	0	0	0	0	0	0	0	0	0	0	0	0	0	0	08: Comercio
10: Agropecuaria	2 135	118	210	108	19	84	0	6	6	6	14	13	117	65	226	10: Agropecuaria
12: Energía	1 502	301	288	328	786	756	13	510	29	63	116	8	215	66	1 019	12: Energía
14: Industria	0	0	0	0	0	0	0	0	0	0	0	0	1	6	7	14: Industria
15: Transporte	21 975	2 320	2 311	3 272	3 097	1 830	65	162	292	1 715	46	1 832	1 237	1 274	6 623	15: Transporte
16: Comunicaciones	0	0	0	0	0	70	20	9	32	46	59	28	137	21	351	16: Comunicaciones
17: Medio Ambiente	0	0	0	0	0	0	0	2	0	4	0	0	2	0	8	17: Medio Ambiente
18: Saneamiento	194	0	0	5	0	47	0	0	0	0	11	0	0	0	11	18: Saneamiento
20: Salud	209	203	0	0	0	0	0	0	0	0	0	0	0	0	0	20: Salud
21: Cultura y Deporte	4	3	0	0	0	0	0	0	0	0	0	0	0	0	0	21: Cultura y Deporte
22: Educación	1 584	41	230	442	45	487	0	329	840	1 254	833	937	433	45	4 672	22: Educación
TOTAL GOBIERNO CENTRAL	27 732	2 989	3 062	4 249	3 958	3 288	97	1 018	1 225	3 092	1 103	2 819	2 145	1 495	12 995	TOTAL GOBIERNO CENTRAL

1/ Gastos en el departamento de la Presidencia del Consejo de Ministros (PCM), Poder Judicial, Ministerio Público, RENIEC y Ministerios.

Gasto Devengado: Asociado a la verificación del cumplimiento de las obligaciones, esto es la entrega del bien o prestación del servicio.

Fuente: Ministerio de Economía y Finanzas - SIAF.

Elaboración: BCRP, Sucursal Huancayo.

ANEXO 20

PASCO: INVERSIONES DEVENGADAS DEL GOBIERNO REGIONAL DE PASCO POR FUNCIONES 1/
Miles de nuevos soles

Funciones	2009						2010						Funciones			
	ENE-AGO	AGO	SET	OCT	NOV	DIC	ENE	FEB	MAR	ABR	MAY	JUN		JUL	AGO	ENE-AGO
03: Plan., Gest. y Reserv. de Contingencia	2 021	293	1 194	398	468	1 898	0	20	126	130	47	16	146	125	610	03: Plan., Gest. y Reserv. de Contingencia
05: Orden Público y Seguridad	13	0	0	0	0	0	0	0	0	0	0	0	0	0	0	05: Orden Público y Seguridad
07: Trabajo	23	2	1	1	0	0	0	0	0	0	0	0	0	0	0	07: Trabajo
09: Turismo	2	0	3	0	0	0	0	0	0	0	0	0	0	0	0	09: Turismo
10: Agropecuaria	4 106	99	793	375	449	1 664	0	178	798	246	174	303	405	154	2 257	10: Agropecuaria
11: Pesca	1	1	0	0	0	0	0	0	0	0	0	0	9	0	9	11: Pesca
12: Energía	9	1	0	0	0	38	0	0	0	0	0	0	17	20	37	12: Energía
13: Minería	9	0	0	10	0	0	0	0	0	0	0	0	0	0	0	13: Minería
14: Industria	0	0	0	0	0	0	0	0	0	0	0	0	0	0	0	14: Industria
15: Transporte	88 224	2 317	10 279	6 200	5 536	14 584	235	141	1 441	320	276	2 113	1 394	624	6 544	15: Transporte
16: Comunicaciones	1	0	0	4	0	0	0	0	0	0	0	0	0	0	0	16: Comunicaciones
17: Medio Ambiente	0	0	0	0	0	0	0	0	50	8	20	0	0	0	78	17: Medio Ambiente
18: Saneamiento	7 020	745	610	449	338	1 676	42	476	480	409	96	123	569	1 595	3 791	18: Saneamiento
20: Salud	3 003	167	3 729	1 834	831	6 783	0	0	19	8	81	508	801	949	2 365	20: Salud
22: Educación	2 129	71	387	115	985	3 763	38	3 082	916	269	233	804	7 958	1 165	14 465	22: Educación
23: Protección Social	982	33	68	82	72	66	0	20	24	4	14	9	5	2	78	23: Protección Social
24: Previsión Social	7	7	50	27	8	52	0	0	0	0	0	0	0	0	0	24: Previsión Social
TOTAL GOBIERNO REGIONAL	107 550	3 738	17 111	9 496	8 685	30 526	315	3 916	3 804	1 437	928	3 896	11 304	4 634	30 234	TOTAL GOBIERNO REGIONAL

1/ Gastos del Gobierno Regional de Pasco a través de su Sede Central y Unidades Ejecutoras
Gasto Devengado: Asociado a la verificación del cumplimiento de las obligaciones, esto es la entrega del bien o prestación del servicio.
Fuente: Ministerio de Economía y Finanzas - SIAF
Elaboración: BCRP, Sucursal Huancayo.

ANEXO 21

PASCO: INVERSIONES DEVENGADAS DE LOS GOBIERNOS LOCALES POR FUNCIONES 1/
Miles de nuevos soles

Funciones	2009						2010						Funciones			
	ENE-AGO	AGO	SET	OCT	NOV	DIC	ENE	FEB	MAR	ABR	MAY	JUN		JUL	AGO	ENE-AGO
03: Plan., Gest. y Reserv. de Contingencia	18 389	3 888	1 904	1 894	2 419	3 808	80	3 541	2 147	1 260	1 309	1 728	2 623	2 735	15 423	03: Plan., Gest. y Reserv. de Contingencia
05: Orden Público y Seguridad	2 634	392	351	831	276	451	2	144	119	102	193	185	381	480	1 606	05: Orden Público y Seguridad
08: Comercio	5 323	203	190	243	99	737	435	1 171	606	995	845	701	1 129	838	6 719	08: Comercio
09: Turismo	5 285	161	26	95	96	177	3	10	9	15	18	84	10	685	834	09: Turismo
10: Agropecuaria	10 591	1 089	1 024	1 362	1 065	3 416	2	760	897	646	1 175	860	1 060	521	5 920	10: Agropecuaria
11: Pesca	657	136	10	22	16	154	0	0	0	36	0	13	24	1	74	11: Pesca
12: Energía	2 819	1 050	261	184	485	969	29	202	179	126	223	115	77	103	1 054	12: Energía
14: Industria	1 680	162	245	433	400	276	0	429	129	106	113	101	47	77	1 003	14: Industria
15: Transporte	51 328	9 548	6 101	8 006	8 644	13 298	404	6 170	4 305	4 243	5 313	4 333	7 199	8 749	40 715	15: Transporte
16: Comunicaciones	822	46	12	7	26	164	0	17	5	81	7	38	7	41	195	16: Comunicaciones
17: Medio Ambiente	7 637	1 818	673	1 000	596	1 907	35	414	785	421	529	844	843	1 246	5 117	17: Medio Ambiente
18: Saneamiento	30 347	7 036	5 228	3 422	3 330	11 821	745	3 139	2 617	3 422	2 454	2 237	2 416	1 727	18 757	18: Saneamiento
19: Vivienda y Desarrollo Urbano	4 974	625	718	668	245	968	26	369	313	279	46	73	44	136	1 285	19: Vivienda y Desarrollo Urbano
20: Salud	6 060	1 202	781	785	644	1 511	0	495	742	689	516	642	785	385	4 254	20: Salud
21: Cultura y Deporte	16 181	1 032	1 520	1 088	725	2 948	632	1 111	1 072	2 449	2 544	1 117	1 992	1 852	12 769	21: Cultura y Deporte
22: Educación	34 918	4 059	4 850	3 335	2 083	7 989	141	2 324	2 701	2 288	1 460	1 002	1 898	1 728	13 543	22: Educación
23: Protección Social	3 960	589	799	683	387	1 645	0	850	599	259	615	728	775	622	4 449	23: Protección Social
TOTAL GOBIERNOS LOCALES	203 602	33 036	24 693	24 060	21 537	52 237	2 534	21 144	17 225	17 415	17 360	14 803	21 308	21 927	133 716	TOTAL GOBIERNOS LOCALES

1/ Gastos de todas las Municipalidades provinciales y distritales.
Gasto Devengado: Asociado a la verificación del cumplimiento de las obligaciones, esto es la entrega del bien o prestación del servicio.
Fuente: Ministerio de Economía y Finanzas - SIAF
Elaboración: BCRP, Sucursal Huancayo.

ANEXO 22

PASCO: DEPÓSITOS EN EL SISTEMA FINANCIERO
(Miles de nuevos soles)

ENTIDADES FINANCIERAS	2009					2010							
	AGO	SET	OCT	NOV	DIC	ENE	FEB	MAR	ABR	MAY	JUN	JUL	AGO
I. EMPRESAS BANCARIAS	135 018	114 332	116 302	128 244	134 529	126 622	132 217	143 458	152 673	147 507	145 430	143 871	146 352
Crédito	66 685	57 952	58 715	58 284	60 217	54 665	59 753	74 375	68 677	68 190	68 728	65 650	68 727
Interbank	15 084	14 500	13 741	13 175	14 086	13 430	13 155	12 955	13 103	12 437	12 486	13 095	12 331
Continental	53 249	41 880	43 845	56 785	60 225	58 527	59 309	56 129	70 894	66 880	64 216	65 120	65 279
Banco del Trabajo													
Banco Financiero												5	15
II. INSTITUCIONES DE MICROFINANZAS	20 860	20 915	21 443	21 488	21 818	22 239	22 754	23 265	23 805	25 137	25 963	26 154	26 519
Empresas Financieras	944	938	856	1 033	827	761	612	678	609	721	864	708	673
CrediScotia	944	938	856	1 033	827	761	612	678	609	721	864	708	673
Financiera TFC	-	-	-	-	-	-	-	-	-	-	-	-	-
Financiera Confianza	-	-	-	-	-	-	-	-	-	-	-	-	-
Financiera Efectiva	-	-	-	-	-	-	-	-	-	-	-	-	-
Cajas Municipales	19 916	19 977	20 587	20 454	20 991	21 478	22 142	22 587	23 196	24 415	25 099	25 445	25 846
CMAC Huancayo	18 948	18 823	19 038	18 711	19 160	19 485	19 676	20 115	20 523	21 476	22 032	22 160	22 314
CMAC Maynas	968	1 155	1 549	1 743	1 831	1 993	2 466	2 472	2 673	2 939	3 067	3 285	3 533
EDPYMES	-	-	-	-	-	-	-	-	-	-	-	-	-
Edpyme Confianza	-	-	-	-	-	-	-	-	-	-	-	-	-
III. BANCO DE LA NACIÓN	206 284	199 233	190 490	193 319	197 378	191 597	186 504	180 093	179 653	179 653	165 983	165 983	165 983
TOTAL (I + II + III)	362 162	334 480	328 235	343 051	353 725	340 458	341 474	346 817	356 131	352 296	337 377	336 007	338 854

Fuente: SBS.

Elaboración: BCRP, Sucursal Huancayo.

ANEXO 23

PASCO: DEPÓSITOS EN LAS ENTIDADES FINANCIERAS UBICADAS POR PROVINCIAS - AGOSTO 2010
(Miles de nuevos soles)

ENTIDADES FINANCIERAS	DEPÓSITOS						TOTAL DEPÓSITOS		
	PASCO			OXAPAMPA			CERRO DE PASCO		
	M/N	M/E	TOTAL	M/N	M/E	TOTAL	M/N	M/E	TOTAL
I. EMPRESAS BANCARIAS	102 341	33 770	136 111	8 258	1 982	10 240	110 599	35 752	146 352
Crédito	40 796	17 691	58 486	8 258	1 982	10 240	49 054	19 673	68 727
Interbank	9 070	3 261	12 331				9 070	3 261	12 331
Continental	52 460	12 819	65 279				52 460	12 819	65 279
Financiero	15	-	15				15	-	15
II. INSTITUCIONES DE MICROFINANZAS	21 074	2 856	23 930	2 459	130	2 589	23 533	2 986	26 519
EMPRESAS FINANCIERAS	664	9	673	-	-	-	664	9	673
CrediScotia 1/	664	9	673				664	9	673
Financiera TFC 2/	-	-	-				-	-	-
Financiera Confianza 3/									
Financiera Efectiva 4/									
CAJAS MUNICIPALES	20 410	2 848	23 257	2 459	130	2 589	22 869	2 978	25 846
CMAc Huancayo	17 220	2 505	19 725	2 459	130	2 589	19 679	2 635	22 314
CMAc Maynas	3 190	343	3 533				3 190	343	3 533
TOTAL	123 415	36 627	160 042	10 717	2 112	12 829	134 132	38 739	172 871

1/ CrediScotia a partir de enero de 2009, antes Banco de Trabajo

2/ Financiera TFC a partir de agosto de 2008

3/ Financiera Confianza a partir de setiembre de 2009, antes Edpyme Confianza

4/ Financiera Efectiva a partir de abril de 2010.

Fuente: SBS.

Elaboración: BCRP, Sucursal Huancayo.

ANEXO 24

PASCO: CRÉDITOS DEL SISTEMA FINANCIERO AL SECTOR PRIVADO
(Saldos en miles de nuevos soles)

ENTIDADES FINANCIERAS	2009					2010							
	AGO	SET	OCT	NOV	DIC	ENE	FEB	MAR	ABR	MAY	JUN	JUL	AGO
I. EMPRESAS BANCARIAS	123 624	123 173	123 344	124 704	123 050	121 589	121 124	122 327	124 918	126 225	134 941	136 398	137 301
Crédito	38 487	38 925	39 481	40 347	40 504	39 698	40 283	40 261	41 396	41 643	42 142	42 632	43 139
Interbank	12 594	13 988	14 105	14 157	14 674	14 609	14 600	14 867	14 902	14 923	15 142	15 628	15 655
Continental	72 543	70 260	69 759	70 200	67 872	67 282	66 241	67 200	68 620	69 659	77 658	78 138	78 507
Banco de Trabajo													
Banco Financiero												-	-
II. INSTITUCIONES DE MICROFINANZAS	56 545	55 991	56 665	56 866	57 635	57 586	58 352	59 125	60 824	61 737	63 720	65 032	66 388
Empresas Financieras	9 918	18 998	19 465	19 521	19 508	19 325	19 690	20 124	21 511	21 993	23 026	23 923	25 019
CrediScotia	9 470	9 526	9 600	9 730	9 711	9 521	9 621	9 777	10 244	10 721	11 054	11 403	11 821
Financiera TFC	448	438	430	426	466	466	490	504	510	548	562	567	561
Financiera Confianza		9 034	9 434	9 364	9 331	9 338	9 579	9 843	10 081	10 002	10 615	11 117	11 742
Financiera Efectiva								675	722	795	837	894	
Cajas Municipales	36 984	36 993	37 200	37 345	38 127	38 261	38 662	39 002	39 313	39 743	40 694	41 109	41 369
CMAC Huancayo	31 878	31 557	31 448	31 456	32 063	32 062	32 177	32 775	33 271	33 712	34 648	34 798	34 724
CMAC Maynas	5 105	5 436	5 752	5 889	6 065	6 199	6 485	6 227	6 042	6 031	6 046	6 310	6 646
EDPYMES	9 644	-	-	-	-	-	-	-	-	-	-	-	-
Edpyme Confianza	9 644												
III. BANCO DE LA NACIÓN	-	-	-	18 316	20 540	20 540	20 540	22 192	22 192	23 851	24 680	24 680	24 680
TOTAL (I + II + III)	180 169	179 164	180 009	199 887	201 226	199 715	200 017	203 645	207 934	211 813	223 341	226 110	228 369

Fuente: SBS.

Elaboración: BCRP, Sucursal Huancayo.

ANEXO 25

PASCO: CRÉDITO DE LAS ENTIDADES FINANCIERAS UBICADAS POR PROVINCIAS - AGOSTO 2010

(Miles de nuevos soles)

ENTIDADES FINANCIERAS	COLOCACIONES						TOTAL COLOCACIONES		
	PASCO			OXAPAMPA			CERRO DE PASCO		
	M/N	M/E	TOTAL	M/N	M/E	TOTAL	M/N	M/E	TOTAL
I. EMPRESAS BANCARIAS	88 170	41 561	129 732	7 088	481	7 569	95 258	42 043	137 301
Crédito	31 648	3 921	35 570	7 088	481	7 569	38 736	4 403	43 139
Interbank	14 800	855	15 655				14 800	855	15 655
Continental	41 722	36 785	78 507				41 722	36 785	78 507
Financiero	-	-	-				-	-	-
II. INSTITUCIONES DE MICROFINANZAS	54 939	318	55 256	10 990	142	11 132	65 928	460	66 388
EMPRESAS FINANCIERAS	24 972	47	25 019	-	-	-	24 972	47	25 019
CrediScotia 1/	11 812	10	11 821				11 812	10	11 821
Financiera TFC 2/	561	-	561				561	-	561
Financiera Confianza 3/	11 705	37	11 742				11 705	37	11 742
Financiera Efectiva 4/	894	-	894				894	-	894
CAJAS MUNICIPALES	29 967	270	30 237	10 990	142	11 132	40 956	413	41 369
CMAc Huancayo	23 321	270	23 592	10 990	142	11 132	34 311	413	34 724
CMAc Maynas	6 646	-	6 646				6 646	-	6 646
TOTAL	143 109	41 879	184 988	18 077	624	18 701	161 187	42 503	203 689

1/ CrediScotia a partir de enero de 2009, antes Banco de Trabajo

2/ Financiera TFC a partir de agosto de 2008

3/ Financiera Confianza a partir de setiembre de 2009, antes Edpyme Confianza

4/ Financiera Efectiva a partir de abril de 2010.

Fuente: SBS.

Elaboración: BCRP, Sucursal Huancayo.

ANEXO 26

PASCO: CARTERA PESADA DEL SISTEMA FINANCIERO
(En porcentajes)

ENTIDADES FINANCIERAS	2009												2010								
	ENE	FEB	MAR	ABR	MAY	JUN	JUL	AGO	SET	OCT	NOV	DIC	ENE	FEB	MAR	ABR	MAY	JUN 2/	JUL 2/	AGO 2/	
I. EMPRESAS BANCARIAS	0,8	0,9	2,0	1,4	1,5	2,1	2,2	2,2	1,5	1,5	1,5	2,2	2,2	1,6	1,6	1,8	2,1	2,1	2,1	2,1	
II. INSTITUCIONES DE MICROFINANZAS																					
Empresas Financieras	2,3	4,3	4,9	1,6	0,7	0,2	0,2	2,4	2,4	0,2	2,8	2,4	2,4	2,2	1,7	1,9	1,9	1,9	1,9	1,9	
Cajas Municipales	1,4	1,8	1,9	2,1	2,5	4,1	3,5	3,8	3,4	4,0	3,8	3,8	3,8	4,3	4,0	4,6	5,0	5,0	5,0	5,0	
EDPYMEs	2,9	2,8	2,8	3,5	3,0	3,1	3,9	-	-	-	-	-	-	-	-	-	-	-	-	-	
III. BANCO DE LA NACIÓN 1/														0,5	0,5	0,5	0,5	0,5	0,5	0,5	
TOTAL	1,0	1,0	2,1	1,6	1,7	2,5	2,4	2,5	2,0	2,1	2,1	2,5	2,5	2,1	2,0	2,2	2,4	2,4	2,4	2,4	

1/ Sólo considera los créditos de consumo.

2/ Preliminar

Fuente: Hasta noviembre de 2007, empresas financieras del departamento.

A partir de diciembre de 2007, Superintendencia de Banca y Seguros (SBS).

Elaboración: BCRP, Sucursal Huancayo.

VI. FICHA TÉCNICA

Metodología del Cálculo del Indicador de Actividad Económica Regional de Pasco

El Indicador de Actividad Económica Regional es un indicador parcial de corto plazo, que busca medir el desenvolvimiento de la economía regional, a partir de la evolución de la actividad de los principales sectores. Los sectores considerados representan el 84,0 por ciento del Valor Agregado Bruto del departamento, publicado por el INEI.

El indicador regional, se obtiene mediante la agregación ponderada de los índices sectoriales, utilizando como factor de ponderación la estructura porcentual anual del año 2007, elaborado por el INEI.

$$\text{Indicador Regional} = \sum_{i=1}^n I_{\text{sector } i(t)} * w_i$$

I_i = Índice del sector i en el período (mes) t
 n = Número de sectores que componen el índice
 w_i = Peso relativo ponderado del sector i en base a su contribución al PBI departamental 2007.

Los sectores que incluye el indicador son: agropecuario, minería, manufactura, electricidad, construcción, servicios gubernamentales y servicios financieros.

El índice de los sectores agropecuario, minería, manufactura y electricidad se calcula en base al Valor Bruto de Producción, de la siguiente manera:

$$\text{Indice sector } i = \left[\frac{VBP_{it}}{VBP_i \text{ prom. 2007}} \right] * 100$$

Donde:

i = Sector analizado
 VBP_{it} = Valor Bruto de la Producción del sector i del mes t a precios de 1994.
 $VBP_{\text{prom } i \text{ 2007}}$ = Valor Bruto de Producción promedio 2007 del sector i a precios de 1994.

Características del procedimiento:

- a) La clasificación de los sectores productivos se basa en la Clasificación Industrial Internacional Uniforme (CIU-Revisión 3).
- b) Las fuentes de la información sectorial son:
 - Para los sectores agropecuario y minería, los respectivos ministerios sectoriales.
 - Para el sector manufactura, la fuente es el Ministerio de la Producción de Pasco, que elabora estadísticas de producción de óxido de calcio.
 - Para el sector electricidad, la fuente es el Organismo Supervisor de la Inversión en Energía y Minería (Osinermin).
 - Para el sector construcción, la fuente es la empresa Cemento Andino.
 - Para los sectores servicios gubernamentales y servicios financieros, las fuentes son el Ministerio de Economía y Finanzas (Sistema Integrado de Administración Financiera del Sector Público SIAF-SP) y la Superintendencia de Banca, Seguros y AFP, respectivamente.
- c) El valor bruto de producción (VBP) de los sectores agropecuario, minería, y electricidad, se obtiene de la aplicación de los precios del año base (1994), a los volúmenes de producción de los sectores respectivos. Los precios del año base, son los utilizados por la Dirección Nacional de Cuentas Nacionales del INEI.
- d) El VBP del sector construcción se estima de manera indirecta y se utiliza como información básica los despachos de cemento.

- e) El VBP del sector servicios gubernamentales se calcula a partir del gasto en *Remuneraciones* y compra de *Bienes y Servicios* del Gobierno Regional, que se deflactan a precios del año 1994, utilizando el IPC e IPM, respectivamente. La fuente es el Ministerio de Economía y Finanzas
- f) El VBP del sector Servicios Financieros se calcula a partir de la sumatoria de los saldos de intermediación (créditos directos y depósitos) de las instituciones financieras que operan en el departamento, deflactados a precios de 1994, utilizando el IPC.

Estructura del Indicador de Actividad Económica Regional

SECTOR	PONDERACION (%) 2007
Agropecuario	9,1
Minería	56,2
Manufactura	2,9
Electricidad	2,6
Construcción	6,0
Servicios Gubernamentales	5,3
Servicios Financieros	1,8
TOTAL	84,0

Nota: Para el caso del sector servicios financieros, se considera el peso del sector a nivel nacional.