



BANCO CENTRAL DE RESERVA DEL PERÚ

SUCURSAL HUANCAYO

**SÍNTESIS ECONÓMICA DE PASCO
JULIO 2010¹**

DEPARTAMENTO ESTUDIOS ECONÓMICOS

¹ En la elaboración de este informe participaron: Francisco Callupe Casaño y Miguel Angel Campos Arias.

CONTENIDO

RESEÑA INTRODUCTORIA.....	3
I. ACTIVIDAD PRODUCTIVA.....	4
1.1. Producción.....	
1.1.1. Producción Agropecuaria.....	4
1.1.2. Producción Minera.....	9
1.1.3. Producción Manufacturera.....	10
1.1.4. Construcción.....	11
1.1.5. Producción Eléctrica.....	11
1.2. Turismo.....	12
II. SECTOR EXTERNO.....	13
2.1 Exportaciones.....	13
III. FINANZAS PÚBLICAS.....	15
3.1. Ingresos del Gobierno Central.....	15
3.2. Gastos del Sector Público.....	16
3.3. Inversiones del Sector Público.....	18
IV. MONEDA Y CRÉDITO.....	20
4.1. Depósitos del Sistema Financiero.....	20
4.2. Crédito del Sistema Financiero.....	22
4.3. Créditos al Sector Micro Financiero.....	25
V. INFORMACIÓN ESTADÍSTICA.....	
Anexo 1: Producción Agropecuaria.....	27
Anexo 2: Superficie Sembrada por Campaña.....	28
Anexo 3: Superficie Cosechada.....	29
Anexo 4: Producción Minera Metálica.....	30
Anexo 5 y 6: Producción Manufacturera.....	31
Anexo 7: Producción Eléctrica.....	32
Anexo 8: Arribos por Categorías.....	33
Anexo 9: Exportaciones FOB por Grupo de Producto.....	34
Anexo 10: Exportaciones de Productos Tradicionales.....	35
Anexo 11: Exportaciones de Productos No Tradicionales.....	36
Anexo 12: Exportaciones por Bloque Económico y Países.....	37
Anexo 13: Ingresos Corrientes del Gobierno Central.....	38
Anexo 14 y 15: Gasto del Sector Público y del Gobierno Central por Genérica de Gasto.....	39
Anexo 16 y 17: Gastos del Gobierno Regional y Gobiernos Locales por Genérica de Gasto.....	40
Anexo 18 y 19: Inversiones del Sector Público y del Gobierno Central por Funciones.....	41
Anexo 20 y 21: Inversiones del Gobierno Regional y Gobiernos Locales por Funciones.....	42
Anexo 22: Depósitos del Sistema Financiero.....	43
Anexo 23: Depósitos en Empresas Bancarias y de Microfinanzas por principales provincias.....	44
Anexo 24: Créditos del Sistema Financiero al Sector Privado.....	45
Anexo 25: Crédito de las Empresas Bancarias y de Microfinanzas por principales provincias.....	46
Anexo 26: Cartera Pesada del Sistema Financiero.....	47
VI. FICHA TÉCNICA.....	48

DIRECCIÓN EN INTERNET

<http://www.bcrp.gob.pe>

RESEÑA INTRODUCTORIA

Entre enero y julio, el **Indicador de Actividad Económica Regional** se contrajo 4,6 por ciento, como efecto de la menor actividad minera (-9,5 por ciento), así como del sector agropecuario (-1,0 por ciento), manufactura (-6,8 por ciento), eléctrico (-10,7 por ciento) y servicios financieros (-0,2 por ciento). No obstante, creció en construcción (18,8 por ciento) y servicios gubernamentales (3,1 por ciento).

Las **exportaciones** del mes sumaron US\$ 44,7 millones, menor en US\$ 22,4 millones (-33,4 por ciento), debido a los menores envíos de concentrados mineros en US\$ 23,2 millones. Entre enero y julio, totalizó US\$ 538,2 millones, superior en US\$ 208,5 millones (63,3 por ciento), como efecto de la mayor venta de concentrados mineros (cobre, plomo y zinc) y café.

Los **ingresos recaudados por el Gobierno Central** (Sunat) alcanzó S/. 2,8 millones en el mes, superior en S/. 856 miles (41,5 por ciento), como efecto de las mayores captaciones por Impuesto a la Renta e IGV. Entre enero y julio, se captó S/. 16,4 millones, menor en S/. 1,8 millones (-11,0 por ciento), explicado por las inferiores captaciones por IGV y de Otros Ingresos Tributarios.

El **Gasto del Sector Público** totalizó en julio S/. 71,4 millones, menor en S/. 69,2 millones (-50,1 por ciento), debido a los menores egresos del Gobierno Central y del conjunto de municipalidades. Entre enero y julio, totalizó S/. 419,2 millones, reduciéndose en S/. 86,2 millones (-17,9 por ciento), ante los menores gastos del Gobierno Regional y de los municipios.

La **Inversión Pública** mensual ascendió a S/. 34,8 millones, inferior en S/. 67,8 millones (-66,7 por ciento), debido a menores obras en transporte, saneamiento, y vivienda y desarrollo urbano. Entre enero y julio, totalizó S/. 148,9 millones, menor en S/. 150,2 millones (-50,7 por ciento), ante la reducción en transporte, saneamiento y agropecuaria.

En el **sistema financiero**, los saldos depositados y colocados por las **Empresas Bancarias y de Microfinanzas** se incrementaron en S/. 22,1 millones (12,9 por ciento) y S/. 20,5 millones (9,3 por ciento), respectivamente, comparado con sus similares de julio de 2009. El índice de cartera pesada fue 2,4 por ciento, no variando respecto al índice de julio de 2009.

I. ACTIVIDAD PRODUCTIVA

1.1 Producción

Entre enero y julio, el **indicador regional** se contrajo 4,6 por ciento, debido a la menor actividad minera (-9,5 por ciento), sector que explicara el 56,2 por ciento de la economía de Pasco en el 2007 y con la caída de julio sumó la minería 19 meses con resultados negativos. También disminuyó el sector agropecuario (-1,0 por ciento), por la menor actividad de los sub

sectores agrícola y pecuario; la manufactura (-6,8 por ciento), por la menor producción de óxido de calcio; el sector eléctrico (-10,7 por ciento) y los servicios financieros (-0,2 por ciento). Sin embargo, crecieron construcción (18,8 por ciento) y los servicios gubernamentales (3,1 por ciento).

CUADRO N° 1
INDICADOR DE ACTIVIDAD ECONÓMICA REGIONAL 1/ 2/
(Variación porcentual respecto a similar periodo del año anterior)

Sectores	Ponderación 3/	2010
		ENERO - JULIO
Agropecuario	9,1	-1,0
Agrícola		-0,9
Pecuario		-1,4
Minería	56,2	-9,5
Manufactura	2,9	-6,8
Electricidad	2,6	-10,7
Construcción	6,0	18,8
Servicios gubernamentales	5,3	3,1
Servicios financieros	1,8	-0,2
TOTAL	84,0	-4,6

1/ Es un indicador parcial de la actividad económica de la región que alcanza una cobertura de 84,0 por ciento del valor agregado bruto de la producción regional según cifras del INEI.

2/ Actualizado con información al 23 de setiembre de 2010.

3/ Considera la estructura productiva de la región para el año 2007 según cifras del INEI.

En el caso de los servicios financieros se considera como ponderación el promedio nacional para dicho año (1,8 por ciento).

Fuente: MINAG, MINEM, PRODUCE-PASCO, OSINERGMIN, MEF, SBS y Cemento Andino,

Elaboración: BCRP, Sucursal Huancayo.

1.1.1. Producción Agropecuaria

Durante julio disminuyó 8,6 por ciento, como efecto de la caída de los sub sectores agrícola (-5,0 por ciento) y pecuario (-17,3 por ciento), ante las reducciones en papa, plátano, maíz amarillo duro, arroz, rocoto y zapallo, en el primer caso; y por todas las carnes, además de leche y huevos, en el segundo.

Entre enero y julio, se contrajo 1,0 por ciento, ante las caídas de los sub sectores agrícola (-0,9 por ciento) y pecuario (-1,4 por ciento), sobresaliendo en el primer caso las reducciones en papa, plátano, maíz amarillo duro, yuca, haba, oca, arroz y pasto setaria; y en el segundo, por carnes de porcino, alpaca, llama y ave, además de leche.

CUADRO N° 2
VALOR BRUTO DE PRODUCCIÓN AGROPECUARIO
(Variación real 1/)

	JULIO		ENERO - JULIO	
	2009	2010	2009	2010
Sub sector Agrícola	-2,1	-5,0	-10,1	-0,9
Sub sector Pecuario	-0,7	-17,3	-1,4	-1,4
Sector Agropecuario	-1,7	-8,6	-7,6	-1,0

1/ Respecto al mismo mes o período del año anterior, a precios de 1994.

Fuente: MINAG.

Elaboración: BCRP, Sucursal Huancayo.

GRÁFICO N° 1
VALOR BRUTO DE PRODUCCIÓN AGROPECUARIO 2009 – 2010
(Variación real)

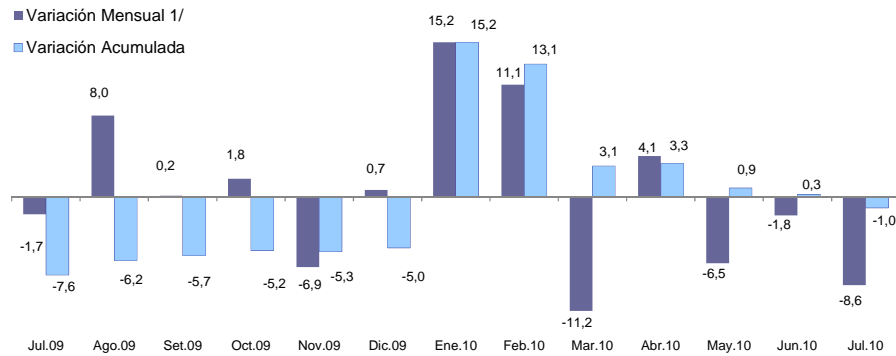

1/ Respecto a similar mes del año precedente

Elaboración: BCRP, Sucursal Huancayo.

Sub Sector Agrícola

La caída de 5,0 por ciento en el mes se debió a la menor producción de la zona ceja de selva y selva, disminuyendo la producción de plátano (-9,3 por ciento), maíz amarillo duro (-36,6 por ciento), arroz (-59,5 por ciento) y rocoto (-30,4 por ciento). En la zona sierra, cayó únicamente para papa (-49,8 por ciento), debido a menores cosechas (-39,0 por ciento) y rendimientos (-26,4 por ciento), como consecuencia de las

malas condiciones climáticas del primer cuatrimestre del año (fuertes lluvias).

Entre enero y julio, disminuyó en 0,9 por ciento, explicado por la menor producción de papa en las provincias de Pasco y Daniel A. Carrión; y por plátano, maíz amarillo duro, yuca, haba, oca, arroz, maíz choclo, olluco, zapallo y pasto setaria, en la zona ceja de selva y selva (provincia de Oxapampa).

CUADRO N° 3
PRODUCCIÓN DE PRINCIPALES PRODUCTOS AGRÍCOLAS 1/
(TM)

CULTIVO	JULIO			ENERO – JULIO		
	2009	2010	Var. %	2009	2010	Var. %
Papa	6 509	3 267	-49,8	99 703	88 818	-10,9
Pasto Braquearia	9 018	11 660	29,3	66 834	83 835	25,4
Pasto Setaria	7 232	8 525	17,9	53 102	51 580	-2,9
Plátano	6 930	6 285	-9,3	49 715	46 224	-7,0
Yuca	2 919	3 090	5,9	27 721	25 837	-6,8
Café	1 860	1 759	-5,4	5 119	6 298	23,0
Maíz Choclo	11	0	-100,0	6 534	5 837	-10,7
Granadilla	679	916	34,9	3 796	5 092	34,1
Olluco	441	451	2,3	4 856	4 468	-8,0
Rocoto	756	526	-30,4	4 492	4 393	-2,2
Maíz Amarillo Duro	1 172	743	-36,6	6 806	3 978	-41,6
Oca	282	148	-47,4	4 918	3 754	-23,7
Pasto Rye Grass	202	384	90,6	1 431	2 782	94,4
Zapallo	704	557	-20,9	2 972	2 624	-11,7
Pasto Dactylis	198	373	87,9	1 363	2 459	80,5
Haba Grano Verde	24	16	-33,3	3 383	2 170	-35,9
Arroz Cáscara	390	158	-59,5	2 863	1 934	-32,5
Otros	5 168	5 731	10,9	17 768	20 147	13,4

1/ Cifras preliminares.

Fuente: Dirección Regional de Agricultura Pasco.

Elaboración: BCRP, Sucursal Huancayo.

**GRÁFICO Nº 2
VALOR BRUTO DE PRODUCCIÓN AGRÍCOLA 2009 - 2010
(Variación Real)**

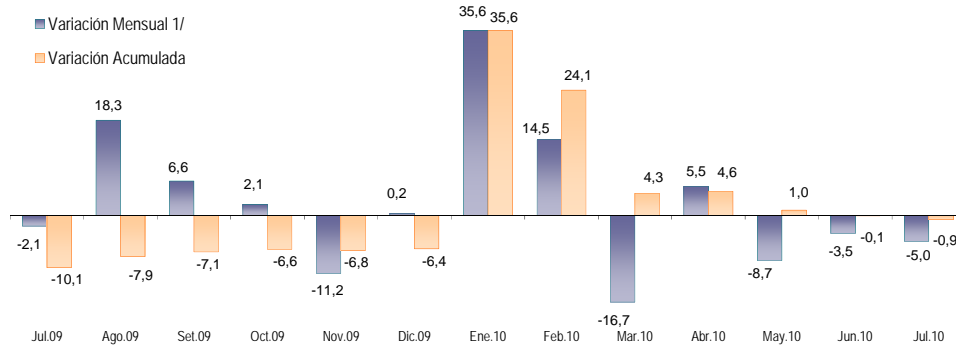

1/ Respecto a similar mes del año precedente

Elaboración: BCRP, Sucursal Huancayo.

Entre enero y julio, la producción de papa significó el 42 por ciento del VBP agrícola acumulado, seguido de café (17 por ciento), plátano (12 por ciento), pasto braquearera (8 por ciento), y yuca (8 por ciento), entre los principales. En la zona sierra, la mayor

producción se concentra en papa, en tanto que en la zona ceja de selva y selva, destaca la de café, plátanos, yuca, rocoto, granadilla y pastos, debido esto último a la significativa actividad ganadera en la provincia de Oxapampa.

**GRÁFICO Nº 3
CINCO PRINCIPALES PRODUCTOS
EN EL VBP AGRÍCOLA
(ENERO - JULIO)**

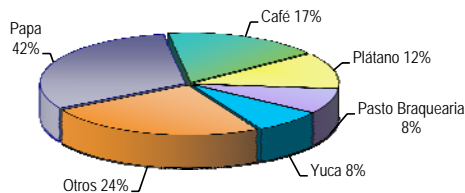

**GRÁFICO Nº 4
COMPOSICIÓN DEL VBP AGRÍCOLA
(ENERO - JULIO)**

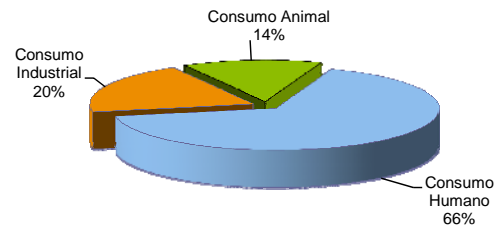

Elaboración: BCRP, Sucursal Huancayo.

Los precios en chacra aumentaron para café, granadilla y papa; explicado en el primer caso por la menor oferta de la selva central, ante los menores rendimientos esperados para el presente año; en granadilla, por la mayor

demanda de la región central, principalmente de Lima; y en papa, por la menor producción en la sierra central, como efecto de los menores rendimientos ante el clima desfavorable del primer trimestre del año.

**CUADRO Nº 4
PRECIOS EN CHACRA DE PRINCIPALES CULTIVOS
(Nuevos soles por Kg.)**

CULTIVO	JULIO		Var. %
	2009	2010	
Café	5,54	7,92	42,9
Granadilla	1,58	1,76	11,4
Papa	0,56	0,84	48,5
Plátano	0,49	0,47	-4,7
Rocoto	1,95	0,86	-56,1

Fuente: Dirección Regional de Agricultura Junín.

Elaboración: BCRP, Sucursal Huancayo.

Siembras

En julio, último mes de la campaña agrícola 2009-2010, se instalaron 860 hectáreas, menor en 201 hectáreas (-18,9 por ciento), por las menores siembras tanto en la zona sierra como de ceja de selva y selva, reduciéndose en el primer caso en papa, en 111 hectáreas (-26,4 por ciento), y en el segundo en yuca (-15,7 por ciento), maíz amarillo duro (-80,2 por ciento) y granadilla (-77,3 por ciento).

Durante la campaña 2009-2010 se instalaron 28 901 hectáreas, mayor en 691 hectáreas (2,4 por ciento), como efecto de las mayores

siembras registradas entre agosto y diciembre pasados, sobresaliendo los aumentos de papa, en 1 205 hectáreas (13,8 por ciento); plátano, en 75 hectáreas (9,5 por ciento); maíz choclo, en 73 hectáreas (14,1 por ciento), entre los principales. En el caso de la papa, las mayores siembras se explicaron por la dotación de fertilizantes químicos y fungicidas a los agricultores (de 20 a 25 sacos por productor en los distritos de Paucartambo y Huachón), a través de un Fideicomiso proveniente del canon hidroenergético.

CUADRO Nº 5
SUPERFICIE SEMBRADA 1/
(Hectáreas)

CULTIVO	JULIO			CAMPAÑA AGRÍCOLA 2/		
	2009	2010	Var. %	2008 / 2009	2009 / 2010	Var. %
Papa	420	309	-26,4	8 743	9 948	13,8
Yuca	388	327	-15,7	4 467	4 405	-1,4
Maíz Amarillo Duro	81	16	-80,2	4 668	3 950	-15,4
Arroz Cáscara	0	10	-	2 122	1 935	-8,8
Maíz Amiláceo	0	0	-	1 206	1 264	4,8
Plátano	57	30	-47,4	788	863	9,5
Olluco	0	0	-	659	645	-2,1
Haba Grano Seco	0	0	-	685	592	-13,6
Maíz Choclo	0	0	-	517	590	14,1
Oca	0	0	-	697	523	-25,0
Trigo	0	109	-	206	482	134,0
Frejol Grano Seco	10	12	20,0	577	478	-17,2
Haba Grano Verde	0	0	-	596	422	-29,2
Granadilla	75	17	-77,3	412	407	-1,2
Arveja Grano Verde	2	0	-100,0	400	392	-2,0
Zapallo	12	18	50,0	207	255	23,2
Cebada Grano	0	0	-	240	244	1,7
Otros	16	12	-25,0	1 020	1 506	47,6
TOTAL	1 061	860	-18,9	28 210	28 901	2,4

1/ Cifras preliminares.

2/ De agosto al mes de julio.

Fuente: Dirección Regional de Agricultura Pasco.

Elaboración: BCRP, Sucursal Huancayo.

Sub Sector Pecuario

La actividad pecuaria mensual se redujo 17,3 por ciento, como efecto de la menor producción de todas las carnes, principalmente de ovino (-19,1 por ciento), vacuno (-11,6 por ciento) y porcino (-22,5 por ciento), además de leche (-16,9 por ciento) y huevos (-7,4 por ciento).

Entre enero y julio decreció 1,4 por ciento, debido a la menor producción en los dos últimos meses, principalmente por carnes de porcino (-19,7 por ciento), alpaca (-9,7 por ciento), llama (-4,0 por ciento) y ave (-1,9 por ciento), además de leche (-1,1 por ciento) y huevos (-2,8 por ciento). Sólo se registró incrementos en carnes de vacuno y ovino.

La actividad pecuaria se desarrolla en todo el departamento, sobresaliendo en la zona ceja de selva y selva (provincia de Oxapampa) la de carne de vacuno y leche, y en la zona sierra la de carne de ovino y lana (provincias de Pasco y Daniel A. Carrión).

**CUADRO Nº 6
PRODUCCIÓN PECUARIA
(T.M.)**

ESPECIES	JULIO			ENERO - JULIO		
	2009	2010	Var. %	2009	2010 1/	Var. %
CARNE						
Carne de Alpaca	16,7	5,4	-67,6	86,1	77,8	-9,7
Carne de Ave	15,2	14,0	-7,9	93,4	91,7	-1,9
Carne de Caprino	2,3	2,0	-13,5	11,3	11,0	-2,5
Carne de Llama	9,5	5,1	-47,0	47,4	45,5	-4,0
Carne de Ovino	208,8	169,0	-19,1	1 155,5	1 165,7	0,9
Carne de Porcino	194,2	150,4	-22,5	1 509,0	1 212,3	-19,7
Carne de Vacuno	335,6	296,8	-11,6	2 032,3	2 075,8	2,1
Leche	1 522,7	1 264,9	-16,9	10 447,7	10 327,8	-1,1
Huevos	2,9	2,7	-7,4	19,4	18,9	-2,8
Lana de Ovino	0,0	0,0	-	1 161,5	1 241,7	6,9
FIBRA						
Fibra de Alpaca	0,0	0,0	-	0,0	0,0	-
Fibra de Llama	0,0	0,0	-	0,0	0,0	-

1/ Preliminar

Fuente: Dirección Regional de Agricultura Pasco.

Elaboración: BCRP, Sucursal Huancayo.

**GRÁFICO Nº 5
VALOR BRUTO DE PRODUCCIÓN PECUARIA 2009 - 2010
(Variación real)**

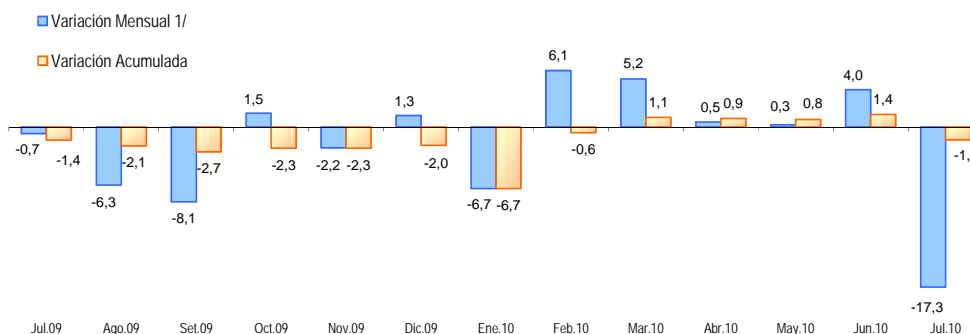

1/ Respecto a similar mes del año precedente

Elaboración: BCRP, Sucursal Huancayo.

**GRÁFICO Nº 6
PARTICIPACIÓN EN EL VBP PECUARIO
(ENERO - JULIO)**

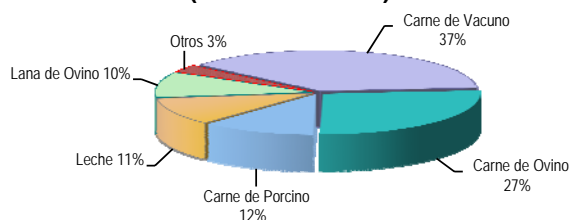

Elaboración: BCRP, Sucursal Huancayo.

1.1.2. Producción Minera

La actividad minera decreció 8,1 por ciento en el mes, explicado por la menor producción de todos los concentrados, sobresaliendo en zinc (-3,3 por ciento), plata (-7,4 por ciento) y oro (-52,9 por ciento), principalmente en las empresas mineras Volcan, El Brocal y Pan American Silver para el zinc y plata, y por Chancadora Centauro, Milpo y Atacocha para el oro.

Entre enero y julio se redujo 9,5 por ciento, acumulando 19 meses con resultados negativos, cayendo en plomo (-19,5 por ciento), zinc (-3,0 por ciento), oro (-47,1 por ciento) y plata (-19,6 por ciento), por las empresas Volcan, Brocal, Chungar, Milpo y Buenaventura para plomo; por Volcan, El Brocal y Buenaventura para zinc y plata; y por Chancadora Centauro y Atacocha para oro.

**CUADRO Nº 7
PRODUCCIÓN MINERA METÁLICA
(Contenido Fino)**

	JULIO			ENERO - JULIO		
	2009	2010	Var. %	2009	2010	Var. %
Cobre (TMF)	1 937	1 512	-21,9	11 881	13 062	9,9
Plomo (TMF)	10 300	8 515	-17,3	75 194	60 547	-19,5
Zinc (TMF)	34 550	33 411	-3,3	238 528	231 277	-3,0
Oro (Grs.f)	152 691	71 855	-52,9	1 314 073	695 553	-47,1
Plata (Kg.f)	80 569	74 639	-7,4	590 603	474 915	-19,6
TOTAL 1/			-8,1			-9,5

1/ Variación en términos reales, a precios de 1994.

Fuente: DGM/DPM/ Estadística Minera.

Elaboración: BCRP, Sucursal Huancayo.

**GRÁFICO Nº 7
VALOR BRUTO DE PRODUCCIÓN MINERA 2009 - 2010**

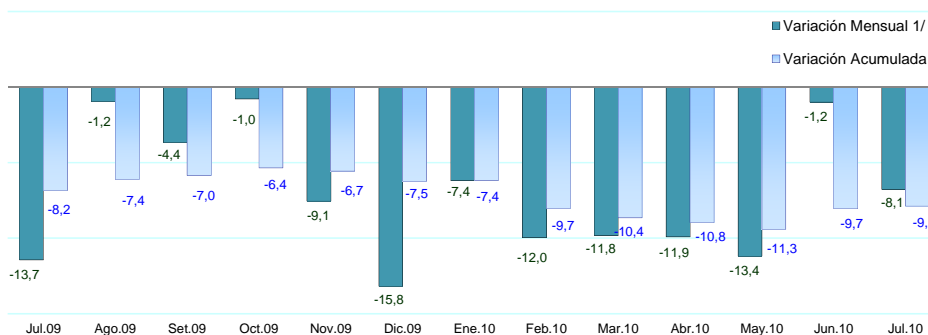

1/ Respecto a similar mes del año precedente

Elaboración: BCRP, Sucursal Huancayo.

**GRÁFICO Nº 8
PARTICIPACIÓN EN EL VBP MINERO
(ENERO - JULIO)**

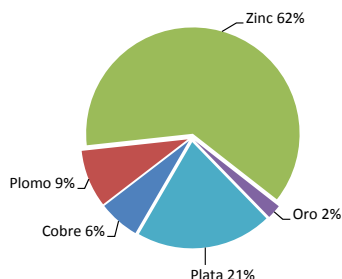

**GRÁFICO Nº 9
EVOLUCIÓN DEL VBP MINERO**

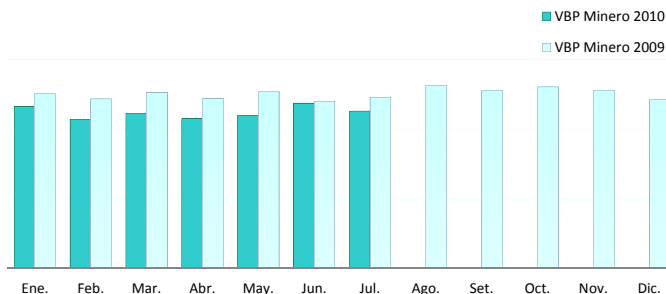

Elaboración: BCRP, Sucursal Huancayo.

La producción de zinc, plata y plomo constituyen las de mayor importancia para Pasco y el país, significando para el

departamento el 62, 21 y 9 por ciento, respectivamente, del VBP minero acumulado en lo que va del año.

**GRÁFICOS Nº 10 Y 11
PRODUCCIÓN DE ZINC Y PLATA POR EMPRESA**

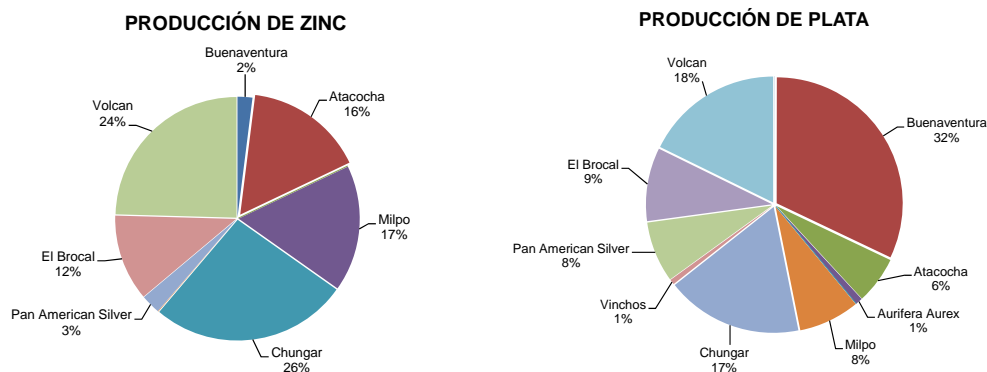

Elaboración: BCRP, Sucursal Huancayo.

La minería se constituye en la actividad económica departamental más importante, al explicar el 56,2 por ciento de la estructura productiva de Pasco en el 2007 y el 52,5 por ciento en el 2009. En lo que va del año, el

departamento se ubica como el primer productor de plomo y plata, el segundo de zinc y el octavo en cobre; no obstante que en plata y plomo, estas participaciones fueron mayores en igual periodo de 2009.

1.1.3. Producción Manufacturera

La actividad manufacturera, determinada por la producción de óxido de calcio, y con mercado en la región central del país, disminuyó en 8,1 por ciento en el mes, debido a la menor producción minera departamental.

neutralización de los relaves y aguas ácidas, es demandado por las empresas mineras de la región centro.

El óxido de calcio, producido en la provincia de Pasco y que se utiliza como insumo para la

Entre enero y julio, se redujo 6,8 por ciento, explicado por la menor producción minera, la misma que al mes de julio registró 19 meses consecutivos con resultados negativos.

**CUADRO Nº 8
VALOR BRUTO DE PRODUCCIÓN DEL SECTOR MANUFACTURA
(Variación real 1/)**

	JULIO		ENERO - JULIO	
	2009	2010	2009	2010 2/
Producción de Oxido de Calcio	-68,0	-8,1	-19,5	-6,8

1/ Respecto al mismo mes o periodo del año anterior, a precios de 1994.

2/ Preliminar

Fuente: PRODUCE – Pasco.

Elaboración: BCRP, Sucursal Huancayo.

**GRÁFICO Nº 12
PRODUCCIÓN Y VENTA DE OXIDO DE CALCIO
(En toneladas)**

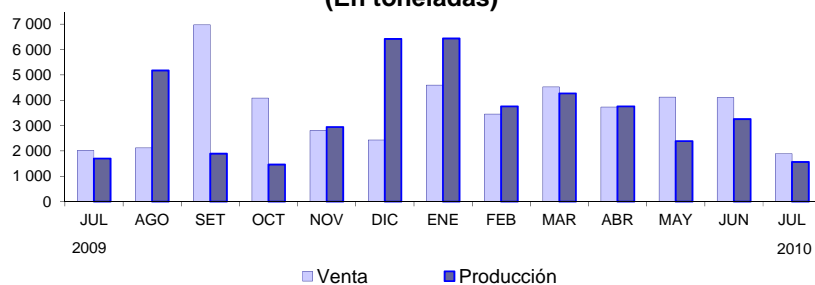

Elaboración: BCRP, Sucursal Huancayo.

1.1.4. Construcción

Por siete meses consecutivos los despachos de cemento se incrementaron, y ésta vez en 21,6 por ciento, como efecto de la mayor demanda privada; no obstante el menor gasto en inversiones del sector público, tanto del Gobierno Regional como del conjunto de municipalidades.

mayores despachos ante una favorable demanda privada; no obstante la menor demanda pública, tanto del Gobierno Central, Regional como de las municipalidades, principalmente en el sector transporte al reducirse en S/. 104,1 millones (-71,0 por ciento), además de saneamiento, agropecuario, educación, turismo, y cultura y deporte.

Entre enero y julio, las ventas se incrementaron en 18,8 por ciento, debido a los

**CUADRO Nº 9
INDICADOR DEL SECTOR CONSTRUCCIÓN**

	JULIO			ENERO - JULIO		
	2009	2010	Var. %	2009	2010	Var. %
Despacho de Cemento (TM)	9 111	11 075	21,6	54 863	65 160	18,8

Fuente: Empresa Cemento Andino.
Elaboración: BCRP, Sucursal Huancayo.

1.1.5. Electricidad

En el mes, disminuyó 17,2 por ciento, debido a la menor producción de la empresa Enersur-hidroeléctrica de Yuncán, que generó el 99,3 por ciento de la producción del mes.

(efecto base). La producción de la empresa Enersur, que se desarrolla en el distrito de Paucartambo utilizando las aguas del río Huachón, representó el 99,5 por ciento de la producción acumulada, beneficiando a los municipios de Paucartambo, Huachón y Ninacaca por la transferencia de recursos, procedentes del canon hidroenergético.

Entre enero y julio, cayó en 10,7 por ciento, debido a la mayor producción de la empresa Enersur en los primeros meses de 2009

**CUADRO Nº 10
PRODUCCIÓN DE ELECTRICIDAD
(En MW.h)**

	JULIO			ENERO - JULIO		
	2009	2010	Var. %	2009	2010	Var. %
ELECTROCENTRO	330	315	-4,7	1 968	2 105	7,0
ENERSUR	54 710	45 236	-17,3	517 212	461 530	-10,8
TOTAL	55 040	45 551	-17,2	519 179	463 634	-10,7

Fuente: OSINERGMIN.
Elaboración: BCRP, Sucursal Huancayo.

1.2 Turismo

En julio, el número de **arribos y pernотaciones** al departamento aumentaron en 22,8 y 43,6 por ciento, respectivamente, debido a la mayor afluencia de visitantes nacionales y extranjeros, por motivo de Fiestas Patrias, por lo que la permanencia relativa se incrementó en 16,5 por ciento, registrándose mayor estadía de extranjeros, principalmente en la provincia de Oxapampa.

Entre enero y julio, los arribos y pernотaciones aumentaron en 16,2 y 21,9 por ciento, respectivamente, al observarse mayor flujo de visitantes nacionales y extranjeros, principalmente hacia la provincia de Oxapampa (zona ceja de selva y selva del departamento). Debido a la mayor afluencia en julio, la permanencia promedio se incrementó en 3,1 por ciento.

**CUADRO N° 11
INDICADORES DE OCUPABILIDAD EN
ESTABLECIMIENTOS DE HOSPEDAJE 1/**

	JULIO			ENERO - JULIO		
	2009	2010	Var. %	2009	2010	Var. %
ARRIBOS	14 483	17 778	22,8	85 935	99 897	16,2
- Nacionales	14 275	17 494	22,5	85 255	98 965	16,1
- Extranjeros	208	284	36,5	680	932	37,1
PERNOCTACIONES	18 998	27 273	43,6	109 351	133 308	21,9
- Nacionales	18 615	26 613	43,0	108 030	131 099	21,4
- Extranjeros	383	660	72,3	1 321	2 209	67,2
PERMANENCIA (días)	1,33	1,55	16,5	1,30	1,34	3,1
- Nacionales	1,32	1,54	16,7	1,29	1,33	3,6
- Extranjeros	1,93	2,33	20,7	1,78	2,42	36,0

1/ Incluye todas las clases y categorías.

Fuente: MINCETUR www.mincetur.gob.pe

Elaboración: BCRP, Sucursal Huancayo.

Entre enero y julio, arribaron 99,0 mil turistas nacionales al departamento, de los cuales el 34 por ciento fueron del propio departamento, seguido de los de Lima Metropolitana (23 por ciento), Junín (19 por ciento) y Lima

provincias (10 por ciento); en tanto que de los 932 extranjeros, el 15 por ciento procedió de España, seguido de Alemania (14 por ciento) y Estados Unidos (13 por ciento), entre los principales.

**GRÁFICO N° 13
ARRIBO DE NACIONALES
(ENERO - JULIO)**

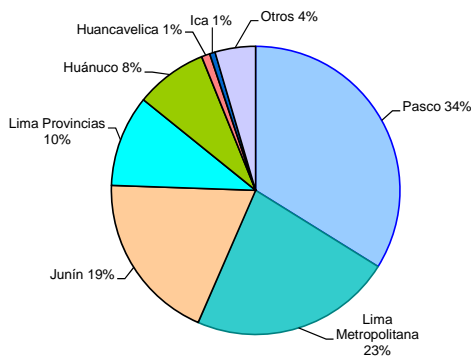

Fuente: MINCETUR www.mincetur.gob.pe

Elaboración: BCRP, Sucursal Huancayo.

**GRÁFICO N° 14
ARRIBO DE EXTRANJEROS
(ENERO - JULIO)**

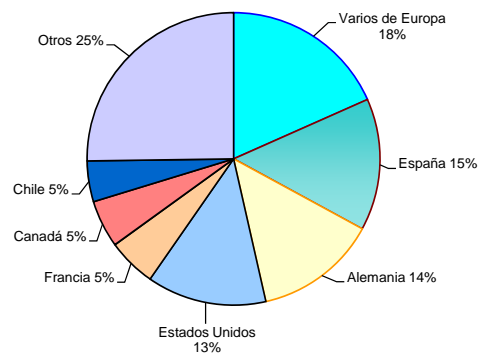

II. SECTOR EXTERNO

2.1. Exportaciones

Las exportaciones, realizadas por diferentes puertos de embarque del país, totalizaron US\$ 44,7 millones en el mes, menor en US\$ 22,4 millones (-33,4 por ciento), debido a los menores envíos de concentrados mineros en US\$ 23,2 millones (-34,8 por ciento), reduciéndose en 89,2 por ciento para cobre y en 50,5 por ciento para plomo, entre los principales. No obstante, creció en concentrados de zinc (48,0 por ciento) y café (192,6 por ciento).

Entre enero y julio, totalizó US\$ 538,2 millones, superior en US\$ 208,5 millones

(63,3 por ciento), como efecto de la mayor venta de concentrados mineros por US\$ 207,3 millones (63,1 por ciento), específicamente por cobre (9,3 por ciento), plomo (76,8 por ciento) y zinc (74,4 por ciento). También crecieron los envíos de café (159,7 por ciento), sobresaliendo las mayores ventas de café orgánico procedente de Villa Rica. Según tipo, las **exportaciones tradicionales** aumentaron en US\$ 208,2 millones (63,2 por ciento), y las **no tradicionales** en US\$ 365 miles, debido a las mayores ventas de insumos para el sector metal mecánico y agropecuario.

CUADRO N° 12
PASCO: EXPORTACIONES POR GRUPO DE PRODUCTOS 1/
(Miles de US\$)

	JULIO			ENERO - JULIO		
	2009	2010	Var. %	2009	2010	Var. %
Productos Tradicionales	67 057	44 662	-33,4	329 639	537 813	63,2
Agropecuario	413	1 209	192,6	901	1 741	93,2
Mineros	66 644	43 454	-34,8	328 739	536 072	63,1
Productos No Tradicionales	0	0	-	3	368	12 992,2
Agropecuarios	0	0	-	3	5	60,3
Textil	0	0	-	0	0	-
Maderas y papeles	0	0	-	0	0	-
Químicos	0	0	-	0	0	-
Minerales no metálicos	0	0	-	0	0	-
Sidero – Metalúrgicos y joyería	0	0	-	0	0	-
Metal – Mecánicos	0	0	-	0	363	-
Otros No Tradicionales	0	0	-	0	0	-
TOTAL EXPORTACIONES	67 057	44 662	-33,4	329 642	538 180	63,3

1/ Información Preliminar

Fuente: SUNAT. www.sunat.gob.pe

Elaboración: BCRP, Sucursal Huancayo.

GRÁFICO N° 15
ESTRUCTURA DE EXPORTACIONES POR GRUPO DE PRODUCTOS

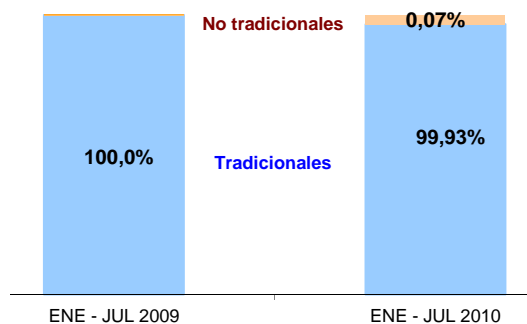

Elaboración: BCRP, Sucursal Huancayo.

Productos Tradicionales: Volumen Exportado

En el mes, las ventas en volumen de productos tradicionales disminuyeron para concentrados de cobre en 89,5 por ciento y plomo en 42,5 por ciento; creciendo para concentrados de zinc en 21,2 por ciento y de café sin tostar y descafeinar, en 137,8 por ciento.

Entre enero y julio se redujo para lana (-62,5 por ciento) y concentrados de cobre (-30,1 por ciento) y zinc (-3,5 por ciento). Aumentó para café (114,9 por ciento) y plomo (11,5 por ciento).

CUADRO Nº 13
PASCO: EXPORTACIONES DE PRODUCTOS TRADICIONALES 1/
(Volumen Exportado en TM)

	JULIO			ENERO - JULIO		
	2009	2010	Var. %	2009	2010	Var. %
Agropecuario						
Café	152	361	137,8	230	493	114,9
Lana	0	0	-	197	74	-62,5
MINEROS						
Plata	0	0	-	0	0	-
Cobre	7 695	807	-89,5	59 089	41 290	-30,1
Plomo	16 621	9 549	-42,5	96 429	107 554	11,5
Zinc	31 064	37 641	21,2	303 620	292 920	-3,5
Otros	0	0	-	0	1	-

1/ Información Preliminar
Fuente: SUNAT. www.sunat.gob.pe
Elaboración: BCRP, Sucursal Huancayo.

Entre enero y julio, los principales destinos de exportación fueron China (41,8 por ciento), Canadá (10,4 por ciento), España (10,0 por ciento), África (8,8 por ciento) y Corea del Sur

(5,2 por ciento), a donde se destinaron el 76 por ciento de los envíos, principalmente en minerales concentrados de zinc, cobre y plomo.

CUADRO Nº 14
PRINCIPALES PAÍSES DE DESTINO Y PRINCIPAL PRODUCTO EXPORTADO
(Enero - Julio)

País	% del Total	Principales Productos
China	41,8	Minerales concentrados de zinc, cobre y plomo.
Canadá	10,4	Minerales de zinc y sus concentrados.
España	10,0	Minerales de zinc y cobre así como sus concentrados
África	8,8	Minerales de zinc y cobre así como sus concentrados.
Corea del Sur	5,2	Minerales concentrados de zinc, cobre y plomo
Varios de Asia	5,2	Minerales concentrados de zinc, cobre y plomo
Japón	5,2	Minerales de zinc y plomo así como sus concentrados.
Suiza	2,8	Oro en las demás formas en bruto
Estados Unidos	3	Minerales de zinc y sus concentrados.
Brasil	2,5	Minerales de zinc y sus concentrados.
Otros	5,1	Minerales concentrados de plomo.
TOTAL	100,0	

Fuente: SUNAT. www.sunat.gob.pe
Elaboración: BCRP, Sucursal Huancayo.

III. FINANZAS PÚBLICAS

3.1. Ingresos del Gobierno Central

Los ingresos corrientes del Gobierno Central (Sunat) en julio sumaron S/. 2,8 millones, superior en S/. 856 miles (41,5 por ciento), como efecto de las mayores captaciones por Impuesto a la Renta (21,8 por ciento) e IGV (10,1 por ciento), ante los mayores recaudos de personas con personería natural y jurídica, en el primer caso, y por tributos internos en el segundo.

Entre enero y julio, se recaudó S/. 16,4 millones, menor en S/. 1,8 millones (-11,0 por ciento), debido a las inferiores captaciones por IGV (-3,7 por ciento) y de Otros Ingresos Tributarios (-44,6 por ciento). La menor recaudación obedeció a la menor actividad minera de Pasco, sector que representa más del 50 por ciento de la estructura productiva del departamento.

CUADRO N° 15
INGRESOS CORRIENTES DEL GOBIERNO CENTRAL
(Miles de nuevos soles)

	JULIO			ENERO - JULIO		
	2009	2010	Var. %	2009	2010	Var. %
I. INGRESOS TRIBUTARIOS	1 942	2 798	41,5	18 188	16 359	-11,0
1). Impuesto a la Renta	845	1 048	21,8	7 534	8 052	5,8
Personas Naturales	193	272	38,5	2 031	2 144	4,4
Personas Jurídicas	577	695	18,3	4 700	5 036	6,0
Regularización	75	80	6,0	803	873	7,6
2). Impuesto a las Importaciones	0	0	-	0	0	-
3). Impuesto a la Producción y Consumo	779	873	10,2	5 665	5 515	-3,6
Impuesto General a las Ventas	777	871	10,1	5 656	5 505	-3,7
Impuesto Selectivo al Consumo (ISC)	2	2	24,4	9	10	18,3
4). Otros Ingresos Tributarios	319	877	170,0	4 989	2 791	-44,6
II. INGRESOS NO TRIBUTARIOS	0	0	-	0	0	-
TOTAL INGRESOS CORRIENTES (I+II)	1 942	2 798	41,5	18 188	16 359	-11,0

1/ Variación en términos reales

Fuente: Superintendencia Nacional de Administración Tributaria – SUNAT

Elaboración: BCRP, Sucursal Huancayo.

GRÁFICO N° 16
RECAUDACIÓN TRIBUTARIA MENSUAL
(Miles de nuevos soles)

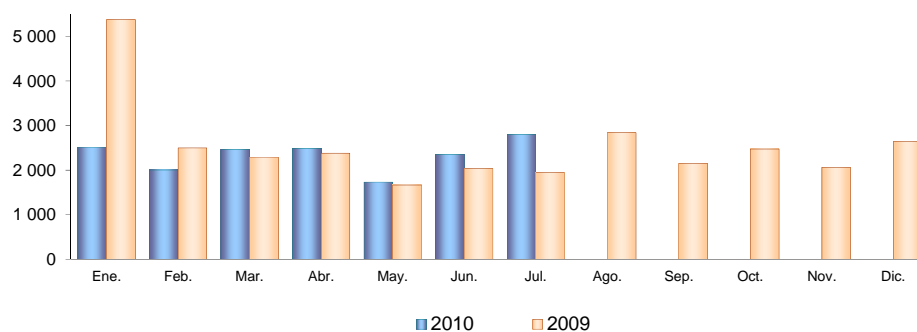

Elaboración: BCRP, Sucursal Huancayo.

3.2. Gastos del Sector Público

En julio, el gasto del sector público sumó S/. 71,4 millones, menor en S/. 69,2 millones (-50,1 por ciento), debido a los menores egresos tanto del Gobierno Central (-8,2 por ciento), como Regional (-70,6 por ciento) y del conjunto de municipalidades (-18,6 por ciento).

Entre enero y julio, totalizó S/. 419,2 millones, cayendo en S/. 86,2 millones (-17,9 por ciento), ante los menores gastos del Gobierno Regional, al reducirse en S/. 82,3 millones (-43,1 por ciento), y de los municipios en S/. 52,1 millones (-25,9 por ciento). Contrariamente, aumentó en el Gobierno Central en S/. 48,2 millones (44,7 por ciento).

CUADRO Nº 16
GASTO PÚBLICO DEVENGADO POR NIVELES DE GOBIERNO 1/
(Miles de nuevos soles)

	JULIO			ENERO - JULIO		
	2009	2010	Var. % 2/	2009	2010	Var. % 2/
Gobierno Central	17 733	16 572	-8,2	104 332	152 565	44,7
Gobierno Regional de Pasco	88 896	26 643	-70,6	193 886	111 551	-43,1
Gobiernos Locales (Municipios)	33 979	28 177	-18,6	207 230	155 102	-25,9
TOTAL	140 608	71 392	-50,1	505 448	419 218	-17,9

1/ Gasto Devengado. Nivel de gasto que se asocia a la verificación del cumplimiento de las obligaciones, esto es la entrega del bien o prestación del servicio.

2/ Variación en términos reales.

Fuente: Ministerio de Economía y Finanzas - SIAF.

Elaboración: BCRP, Sucursal Huancayo.

En lo que va del año, del total del gasto público, el 37 por ciento fue ejecutado por el conjunto de municipalidades, seguido por el

Gobierno Central (36 por ciento) y el resto (27 por ciento) a cargo del Gobierno Regional de Pasco.

GRÁFICO Nº 17
PARTICIPACIÓN DEL GASTO
(ENERO - JULIO)



GRÁFICO Nº 18
EVOLUCIÓN DEL GASTO PÚBLICO
(Miles de nuevos soles)



Elaboración: BCRP, Sucursal Huancayo.

Entre enero y julio, del total del gasto público devengado, el 63,7 por ciento se destinó a Gastos Corrientes, los que se incrementaron en 29,3 por ciento, ante los mayores egresos del Gobierno Central (76,4 por ciento) y de los municipios (14,0 por ciento). Los Gastos de Capital, que significaron el 36,2 por ciento del total, disminuyeron en 50,1 por ciento, debido a menores inversiones de los tres niveles de Gobierno (Central, Regional y Local).

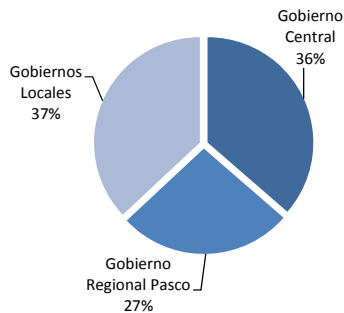
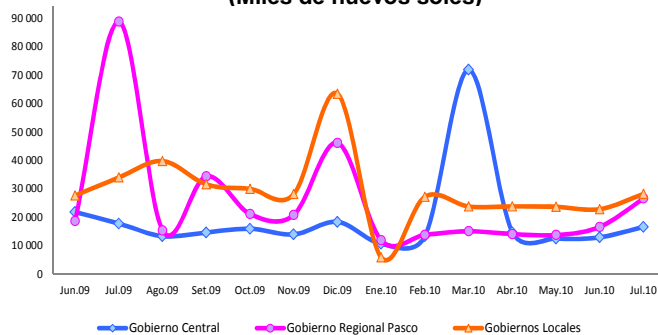
El 0,1 por ciento restante del gasto público se destinó a Servicios de la Deuda, ejecutados por los municipios, los que aumentaron en 26,7 por ciento.

GRÁFICO Nº 19
COMPOSICIÓN DEL GASTO PÚBLICO
(ENERO - JULIO)

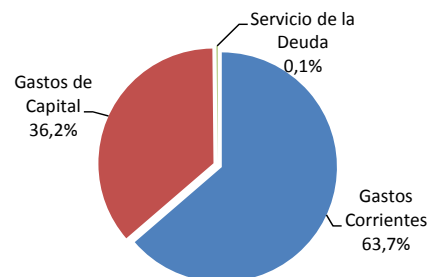

CUADRO Nº 17
GASTO PÚBLICO POR TIPO Y NIVELES DE GOBIERNO 1/
(Miles de nuevos soles)

	JULIO			ENERO – JULIO		
	2009	2010	Var. % 2/	2009	2010	Var. % 2/
GASTOS CORRIENTES	37 807	36 302	-5,7	204 360	266 903	29,3
Gobierno Central	15 544	14 111	-10,8	78 281	139 489	76,4
Gobierno Regional	15 470	15 339	-2,6	90 073	85 951	-5,6
Gobiernos Locales	6 793	6 853	-0,9	36 006	41 464	14,0
GASTOS DE CAPITAL	102 713	35 074	-66,5	300 612	151 705	-50,1
Gobierno Central	2 189	2 461	10,4	26 051	13 076	-50,3
Gobierno Regional	73 426	11 304	-84,9	103 812	25 601	-75,6
Gobiernos Locales	27 098	21 308	-22,8	170 748	113 029	-34,5
SERVICIO DE LA DEUDA	88	16	-82,1	476	610	26,7
Gobiernos Locales	88	16	-82,1	476	610	26,7
TOTAL	140 608	71 392	-50,1	505 448	419 218	-17,9

1/ Gasto Devengado. Nivel de gasto que se asocia a la verificación del cumplimiento de las obligaciones, esto es la entrega del bien o prestación del servicio.

2/ Variación en términos reales.

Fuente: Ministerio de Economía y Finanzas - SIAF.

Elaboración: BCRP, Sucursal Huancayo.

Entre enero y julio, por Genérica de Gasto, los mayores Gastos Corrientes se explicaron por el incremento en las compras de Bienes y Servicios, al aumentar en S/. 68,8 millones (172,8 por ciento), principalmente por el Gobierno Central (aumentando en S/. 65,1 millones) a través de sus ministerios.

Referente a los Gastos de Capital, la reducción de 50,1 por ciento, se debió a la menor Adquisición de Activos No Financieros (inversiones) al reducirse en S/. 150,2 millones (-50,7 por ciento), principalmente en el Gobierno Regional (-75,6 por ciento) y los municipios (-35,1 por ciento).

CUADRO Nº 18
GASTO PÚBLICO POR GENÉRICA DE GASTO 1/
(Miles de nuevos soles)

	JULIO			ENERO - JULIO		
	2009	2010	Var. % 2/	2009	2010	Var. % 2/
GASTOS CORRIENTES	37 807	36 302	-5,7	204 360	266 903	29,3
Personal y Obligaciones Sociales	18 037	17 186	-6,4	100 428	97 876	-3,5
Pensiones y Otras Prest. Sociales	11 180	9 824	-13,7	47 845	45 735	-5,4
Bienes y Servicios	6 124	7 559	21,2	39 163	107 935	172,8
Donaciones y Transferencias	590	649	8,2	4 542	4 889	6,5
Otros Gastos Corrientes	1 876	1 084	-43,3	12 382	10 467	-16,3
GASTOS DE CAPITAL	102 713	35 074	-66,5	300 612	151 705	-50,1
Adquisición de Activos No Financieros	102 551	34 758	-66,7	299 122	148 889	-50,7
Donaciones y Transferencias	113	135	17,2	1 092	1 282	16,2
Otros Gastos de Capital	49	181	262,0	398	1 535	281,3
SERVICIO DE LA DEUDA	87,935	16,038	-82,1	476,117	609,591	26,7
Servicio de la Deuda Pública	88	16	-82,1	476	610	26,7
TOTAL	140 608	71 392	-50,1	505 448	419 218	-17,9

1/ Gasto Devengado. Nivel de gasto que se asocia a la verificación del cumplimiento de las obligaciones, esto es la entrega del bien o prestación del servicio.

2/ Variación en términos reales.

Fuente: Ministerio de Economía y Finanzas - SIAF.

Elaboración: BCRP, Sucursal Huancayo.

3.3. Inversiones del Sector Público

En julio, la Adquisición de Activos No Financieros (Inversiones) por el sector público alcanzó S/. 34,8 millones, inferior en S/. 67,8 millones (-66,7 por ciento), debido a menores obras en transporte, al reducirse en S/. 70,1 millones (-87,9 por ciento), además de saneamiento, y vivienda y desarrollo urbano, entre los principales.

Entre enero y julio, las inversiones devengadas totalizaron S/. 148,9 millones, menor en S/. 150,2 millones (-50,7 por

ciento), explicado por la reducción de gastos en transporte, menor en S/. 104,1 millones (-71,0 por ciento), saneamiento en S/. 10,5 millones (-36,1 por ciento), y agropecuaria en S/. 7,9 millones (-51,1 por ciento), entre los principales. El resultado fue influido por el menor gasto del conjunto de municipalidades en S/. 58,8 millones (-35,1 por ciento), así como del Gobierno Regional en S/. 78,2 millones (-75,6 por ciento) y del Central en S/. 13,2 millones (-54,0 por ciento).

CUADRO N° 19
INVERSIONES DEL SECTOR PÚBLICO POR FUNCIONES 1/
(Miles de nuevos soles)

	JULIO			ENERO - JULIO		
	2009	2010	Var. % 2/	2009	2010	Var. % 2/
03: Planeamiento y Contingencia	2 548	2 769	6,7	16 228	13 173	-19,7
05: Orden Público y Seguridad	446	381	-16,1	2 352	1 126	-52,6
06: Justicia	0	3	-	28	59	106,7
07: Trabajo	0	0	-	21	0	-100,0
08: Comercio	342	1 129	224,1	5 120	5 881	13,7
09: Turismo	374	11	-97,2	5 126	149	-97,1
10: Agropecuaria	1 768	1 582	-12,1	15 527	7 664	-51,1
11: Pesca	20	33	60,9	521	82	-84,4
12: Energía	892	309	-66,0	2 978	1 921	-36,2
13: Minería	0	0	-	9	0	-100,0
14: Industria	81	48	-41,4	1 518	926	-39,6
15: Transporte	79 905	9 830	-87,9	147 341	43 235	-71,0
16: Comunicaciones	351	144	-59,9	777	484	-38,3
17: Medio Ambiente	1 258	844	-34,1	5 818	3 956	-32,7
18: Saneamiento	5 971	2 985	-50,9	29 780	19 237	-36,1
19: Vivienda y Desarrollo Urbano	1 146	44	-96,2	4 349	1 149	-73,8
20: Salud	1 005	1 586	54,9	7 700	5 286	-32,1
21: Cultura y Deporte	1 681	1 992	16,4	15 150	10 917	-28,7
22: Educación	3 948	10 289	156,0	34 459	29 741	-14,6
23: Protección Social	815	780	-5,9	4 321	3 902	-10,6
24: Previsión Social	0	0	-	0	0	-
TOTAL	102 551	34 758	-66,7	299 122	148 889	-50,7
Gobierno Central	2 076	2 145	1,5	24 743	11 500	-54,0
Gobierno Regional Pasco	73 426	11 304	-84,9	103 812	25 601	-75,6
Gobiernos Locales	27 049	21 308	-22,6	170 567	111 788	-35,1

1/ Gasto Devengado. Nivel de gasto que se asocia a la verificación del cumplimiento de las obligaciones, esto es la entrega del bien o prestación del servicio.

2/ Variación en términos reales.

Fuente: Ministerio de Economía y Finanzas - SIAF.

Elaboración: BCRP, Sucursal Huancayo.

**GRÁFICO Nº 20
PARTICIPACIÓN DE LAS INVERSIONES
(ENERO - JULIO)**

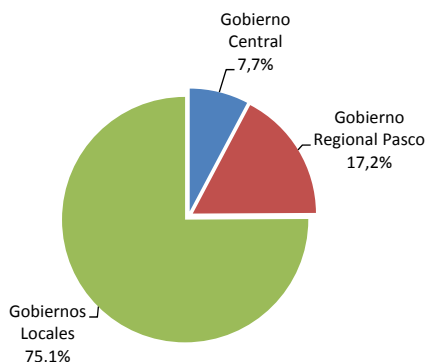

**GRÁFICO Nº 21
EVOLUCIÓN DE LAS INVERSIONES PÚBLICAS
(Miles de nuevos soles)**

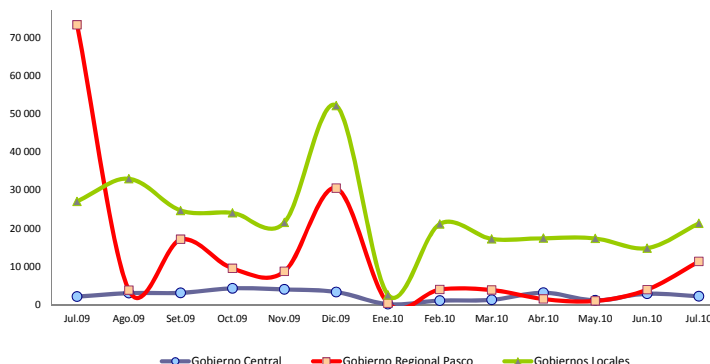

Elaboración: BCRP, Sucursal Huancayo.

De los S/. 148,9 millones invertidos en lo que va del año, el 75,1 por ciento fue ejecutado por el conjunto de municipalidades, los que registraron el mayor y menor gasto durante diciembre y enero pasados, respectivamente. Le sigue el gasto del Gobierno Regional, con 17,2 por ciento de participación.

Se observa que del total de inversión devengada entre enero y julio, los 15 principales proyectos y/o programas fueron efectuados por los municipios, seguido del Gobierno Regional, principalmente en los sectores transporte, educación, planeamiento, saneamiento y salud.

**CUADRO Nº 20
PRINCIPALES INVERSIONES DEL SECTOR PÚBLICO: ENERO – JULIO 2010
(Miles de nuevos soles)**

PRINCIPALES PROYECTOS Y/O PROGRAMAS 1/	MONTO (Miles)	NIVEL GOBIERNO	SECTOR
Construcción de pistas y veredas	11 649	Gob. Local	Transporte
Construcción de centros educativos	7 274	Gob. Local	Educación
Pavimentación de calles	7 126	Gob. Local	Transporte
Implementación a las instituciones educativas del nivel primario de Pasco	6 962	Gob. Regional	Educación
Fortalecimiento institucional	5 046	Gob. Local	Planeamiento
Mejoramiento de la carretera Yanahuanca - Cerro de Pasco	4 048	Gob. Regional	Transporte
Construcción de complejos deportivos	3 108	Gob. Local	Cultura y Dep.
Mejoramiento de centros educativos	2 937	Gob. Local	Educación
Apoyo a la producción agropecuaria	2 800	Gob. Local	Agropecuaria
Construcción de mercado municipal	2 761	Gob. Local	Comercio
Construcción de centros de salud	2 656	Gob. Local	Salud
Mejoramiento y ampliación de EMAPA Pasco, provincia de Pasco, Pasco	2 572	Gob. Local	Saneamiento
Construcción de sistemas de abastecimiento de agua potable y desagüe	2 543	Gob. Local	Saneamiento
Ampliación de mercado municipal	2 305	Gob. Local	Comercio
Ampliación de sistema de abastecimiento de agua potable y desagüe	2 219	Gob. Local	Saneamiento
Resto	64 517		
TOTAL GASTO DEVENGADO EN INVERSIÓN PÚBLICA	148 889		

1/ Gasto Devengado. Nivel de gasto que se asocia a la verificación del cumplimiento de las obligaciones, esto es la entrega del bien o prestación del servicio.

Fuente: Ministerio de Economía y Finanzas - SIAF.

Elaboración: BCRP, Sucursal Huancayo.

IV. MONEDA Y CRÉDITO

4.1 Depósitos del Sistema Financiero

El total de depósitos del Sistema Financiero en julio totalizó S/. 336,0 millones, inferior en S/. 20,9 millones (-7,5 por ciento) que lo captado en julio de 2009, debido a los menores recaudos del Banco de la Nación, creciendo en las Entidades Bancarias e Instituciones de

Microfinanzas. Del total captado por el Sistema Financiero, el 50,6 por ciento correspondió a las Empresas Bancarias y de Microfinanzas, y el resto (49,4 por ciento) al Banco de la Nación.

Depósitos en Empresas Bancarias y de Microfinanzas

Al término del mes, los saldos depositados en las Empresas Bancarias y de Microfinanzas totalizaron S/. 170,0 millones, mayor en S/. 22,1 millones (12,9 por ciento en términos reales), como respuesta de los mayores recaudos por las Empresas Bancarias, al aumentar en S/. 16,9 millones (11,3 por ciento) y de las Entidades de Microfinanzas en S/. 5,2 millones (22,7 por ciento), explicado en el primer caso por su mayor presencia en el mercado; y en el segundo, por atractivas tasas de interés, principalmente para depósitos a plazo fijo y por CTS.

Sin considerar al Banco de la Nación, las Empresas Bancarias captaron el 84,6 por ciento del total, explicando su participación por su mayor cobertura de mercado, seguido por las Cajas Municipales con 15,0 por ciento del mercado.

Por tipo de moneda, los depósitos en moneda nacional de las Empresas Bancarias y de

Microfinanzas que significaron el 78,9 por ciento del total, se incrementaron en S/. 30,3 millones (26,8 por ciento); en tanto que su par en moneda extranjera, con 21,1 por ciento del total, disminuyó en S/. 8,2 millones (-20,0 por ciento). Con este resultado, el ratio de dolarización en los depósitos de las Empresas Bancarias y de Microfinanzas alcanzó 21,1 por ciento, menor en 8,7 puntos porcentuales respecto de lo registrado en julio de 2009.

En setiembre pasado, la Superintendencia de Banca y Seguros (SBS) registró como Financiera Confianza a la que hasta ese entonces fuera Edpyme Confianza, a partir del cual, Pasco no registra ninguna Edpyme.

En junio ingresó al mercado el Banco Financiero con una agencia.

CUADRO Nº 21
DEPÓSITOS DEL SISTEMA FINANCIERO
(Miles de nuevos soles)

	JULIO		
	2009	2010	Var. % 1/
I. Empresas Bancarias	127 003	143 871	11,3
II. Instituciones de Microfinanzas	20 927	26 154	22,7
Empresas Financieras	1 019	708	-31,7
Cajas Municipales	19 909	25 445	25,5
Empresas Bancarias y de Microfinanzas	147 930	170 024	12,9
En moneda nacional (M/N)	103 897	134 153	26,8
En moneda extranjera (ME)	44 033	35 871	-20,0
III. Banco de la Nación	208 941	165 983	
Total Sistema Financiero (I + II + III)	356 871	336 007	-7,5

1/ Variación en valores reales.

Fuente: Superintendencia de Banca y Seguros (SBS).

Elaboración: BCRP, Sucursal Huancayo.

GRÁFICO Nº 22
DEPÓSITOS EN LAS EMPRESAS BANCARIAS Y DE MICROFINANZAS
(Variaciones porcentuales reales 1/)

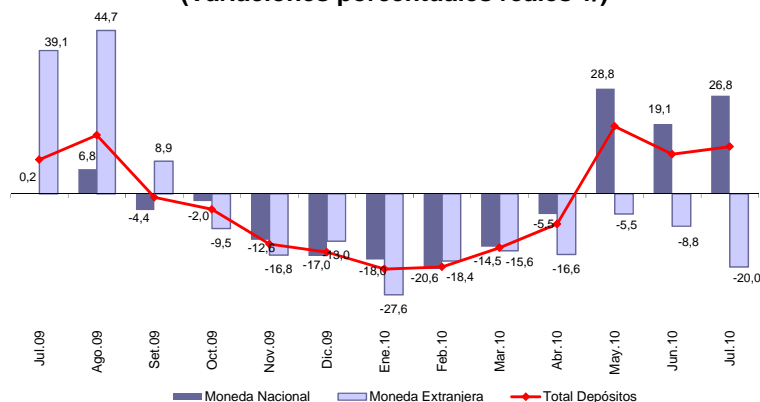

1/ Respecto a similar mes del año anterior.
 Elaboración: BCRP, Sucursal Huancayo.

En las Empresas Bancarias y de Microfinanzas, los depósitos en ahorro representaron el 52,8 por ciento del total de captaciones, seguido de los depósitos a plazo (29,8 por ciento) y a la vista (17,4 por

ciento). El mayor crecimiento se observó en los depósitos en Ahorro (39,4 por ciento), seguido de los depósitos a la Vista (9,1 por ciento), no obstante la reducción de los depósitos a Plazo (-14,3 por ciento).

CUADRO Nº 22
DEPÓSITOS POR TIPO SIN INCLUIR AL BANCO DE LA NACIÓN
(Miles de nuevos soles)

	JULIO		
	2009	2010	Var. % 1/
Depósitos a la Vista	26 601	29 540	9,1
Depósitos en Ahorro	63 246	89 774	39,4
Depósitos a Plazo	58 083	50 710	-14,3
TOTAL	147 930	170 024	12,9

1/ Variación en valores reales.
 Fuente: Superintendencia de Banca y Seguros (SBS).
 Elaboración: BCRP, Sucursal Huancayo.

En el total de depósitos de las Empresas Bancarias y de Microfinanzas, destacó la participación del Banco de Crédito con 38,6

por ciento del mercado; en tanto que la menor participación recayó en el Banco Financiero (0,003 por ciento).

CUADRO Nº 23
PARTICIPACIÓN EN LOS DEPÓSITOS EN LAS EMPRESAS BANCARIAS Y MICROFINANCIERAS
(En porcentajes)

	JULIO		
	Miles de S/.	Mes	Acumulado
Crédito	65 650	38,6	38,6
Continental	65 120	38,3	76,9
CMAC Huancayo	22 160	13,0	89,9
Interbank	13 095	7,7	97,6
CMAC Maynas	3 285	1,9	99,6
CrediScotia	708	0,4	100,0
Financiero	5	0,003	100,0
TOTAL	170 024	100,0	

Fuente: Superintendencia de Banca y Seguros (SBS).
 Elaboración: BCRP, Sucursal Huancayo.

4.2. Crédito del Sistema Financiero

El total de créditos del Sistema Financiero en julio, alcanzó S/. 226,1 millones, superior en S/. 45,2 millones (22,7 por ciento) que los saldos de julio de 2009, hecho que se explicó por los mayores montos colocados por el Banco de la Nación, Empresas Bancarias e Instituciones de

Microfinanzas. Del total de créditos del Sistema Financiero, el 89,1 por ciento correspondió a las Empresas Bancarias y de Microfinanzas, y el resto al Banco de la Nación (10,9 por ciento).

Crédito de las Empresas Bancarias y de Microfinanzas

En julio, los saldos colocados por las Empresas Bancarias y de Microfinanzas sumaron S/. 201,4 millones, superior en S/. 20,5 millones (9,3 por ciento en términos reales) que los saldos de julio de 2009, ante los mayores créditos concedidos por las Empresas Bancarias en S/. 12,5 millones (8,1 por ciento) y de las Entidades de Microfinanzas en S/. 8,0 millones (11,9 por ciento). En las microfinancieras, los préstamos de las Entidades Financieras crecieron en S/. 14,0 millones (136,2 por ciento) y de las Edpymes se redujeron en S/. 9,8 millones, debido a que los saldos de la que anteriormente fuera Edpyme Confianza se contabilizan ahora como Financiera Confianza.

Las Empresas Bancarias colocaron el 67,7 por ciento del total otorgado por las Empresas Bancarias y de Microfinanzas, explicando su participación por su mayor cobertura de

mercado, seguido de las Cajas Municipales, con 20,4 por ciento del mercado, y las Financieras con 11,9 por ciento de participación.

Por tipo de moneda, los créditos en moneda nacional de las Empresas Bancarias y de Microfinanzas que significaron el 78,2 por ciento del total, aumentaron en S/. 22,9 millones (14,9 por ciento de variación real); en tanto que su par en moneda extranjera con 21,8 por ciento de participación, se redujeron en S/. 2,4 millones (-6,8 por ciento). Con este resultado, el ratio de dolarización en los créditos de las Empresas Bancarias y de Microfinanzas alcanzó 21,8 por ciento, menor en 3,8 puntos porcentuales respecto de lo alcanzado en julio de 2009.

En junio, ingresó al mercado el Banco Financiero con una agencia.

CUADRO Nº 24
CRÉDITO DEL SISTEMA FINANCIERO
(Miles de nuevos soles)

	JULIO		
	2009	2010	Var. % 1/
I. Empresas Bancarias	123 868	136 398	8,1
II. Instituciones de Microfinanzas	57 057	65 032	11,9
Empresas Financieras	9 946	23 923	136,2
Cajas Municipales	37 268	41 109	8,3
Edpymes	9 842	0	-100,0
Empresas Bancarias y de Microfinanzas	180 924	201 430	9,3
En moneda nacional (M/N)	134 630	157 499	14,9
En moneda extranjera (ME)	46 294	43 931	-6,8
III. Banco de la Nación 2/	-	24 680	-
Total Sistema Financiero (I+II+III)	180 924	226 110	22,7

1/ Variación en valores reales.

2/ Sólo considera los créditos de consumo. Preliminar en julio 2010.

Fuente: Superintendencia de Banca y Seguros (SBS).

Elaboración: BCRP, Sucursal Huancayo.

GRÁFICO Nº 23
CRÉDITO DE LAS EMPRESAS BANCARIAS Y DE MICROFINANZAS 1/
(Variaciones porcentuales reales 2/)

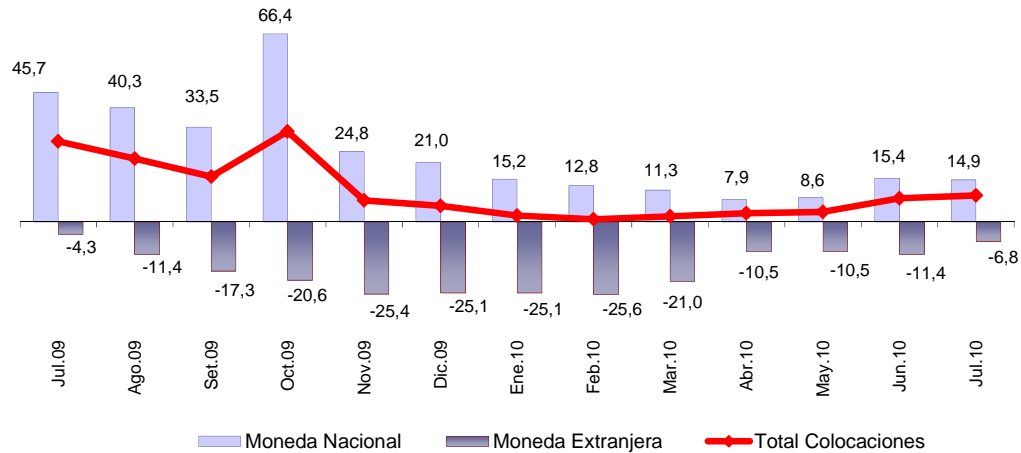

1/ Total Colocaciones sin incluir al Banco de la Nación.
 2/ Respecto a similar mes del año anterior.
 Fuente: Superintendencia de Banca y Seguros (SBS).
 Elaboración: BCRP, Sucursal Huancayo.

Los mayores saldos colocados correspondieron a los créditos de consumo (44,5 por ciento del total) y a micro empresas – MES (32,3 por ciento). El mayor incremento se observó en los créditos MES (45,6 por

ciento), seguido del crecimiento de créditos para consumo (13,5 por ciento), reduciéndose en los Comerciales y no variando en los Hipotecarios.

CUADRO Nº 25
CRÉDITO DE LAS EMPRESAS BANCARIAS Y
DE MICROFINANZAS POR TIPO 1/
(Miles de nuevos soles)

	Var. % 2/	Part. %
	Jul.10 / Jul.09	Julio 2010
Créditos Comerciales	-90,1	15,6
Créditos Consumo	13,5	44,5
Créditos Hipotecarios	0,5	7,5
Créditos MES 3/	45,6	32,3
TOTAL	9,3	100,0

1/ Sólo considera principales tipos de créditos.
 2/ Variación en valores reales.
 3/ Crédito a la pequeña y micro empresa.
 Fuente: Superintendencia de Banca y Seguros (SBS).
 Elaboración: BCRP, Sucursal Huancayo.

En el total de créditos de las Empresas Bancarias y de Microfinanzas, destacó la mayor participación del Banco Continental (38,8 por ciento), seguido del Banco de

Crédito (21,2 por ciento), en tanto que la menor participación recayó en Financiera Efectiva (0,4 por ciento) y la Financiera TFC (0,3 por ciento).

**CUADRO Nº 26
PARTICIPACIÓN EN LOS CRÉDITOS DE LAS EMPRESAS
BANCARIAS Y DE MICROFINANZAS**

	JULIO		
	Miles de S/.	Mes	Acumulado
Continental	78 138	38,8	38,8
Crédito	42 632	21,2	60,0
CMAC Huancayo	34 798	17,3	77,2
Interbank	15 628	7,8	85,0
CrediScotia	11 403	5,7	90,7
Financiera Confianza	11 117	5,5	96,2
CMAC Maynas	6 310	3,1	99,3
Financiera Efectiva	837	0,4	99,7
Financiera TFC	567	0,3	100,0
Financiero	0	0,0	100,0
TOTAL	201 430	100,0	

Fuente: Superintendencia de Banca y Seguros (SBS)
Elaboración: BCRP, Sucursal Huancayo.

Al término del mes de julio, los saldos colocados (créditos) por las Empresas Bancarias y de Microfinanzas superan a las captaciones (depósitos) en S/. 31,4 millones, por lo cual el

ratio de intermediación financiera departamental (créditos/depósitos) fue de 1,18 puntos, menor en 0,04 puntos al ratio de julio de 2009 (1,22 puntos).

**GRÁFICO Nº 24
DEPÓSITOS Y COLOCACIONES DEL SISTEMA FINANCIERO
SIN CONSIDERAR AL BANCO DE LA NACIÓN
(Miles de nuevos soles)**

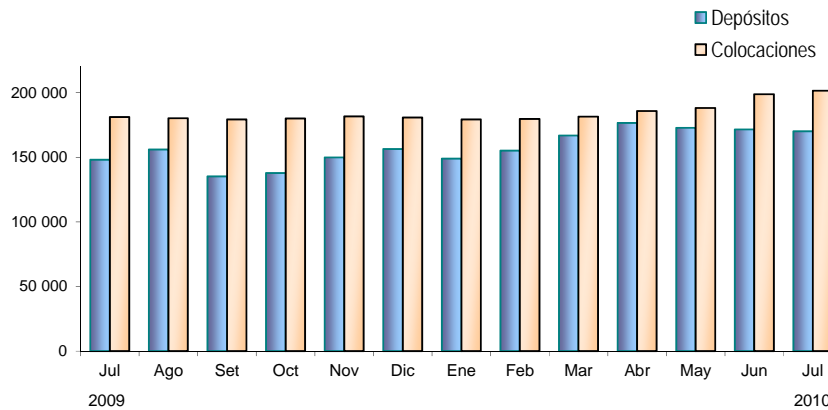

Elaboración: BCRP, Sucursal Huancayo.

De acuerdo a la SBS, la morosidad del sistema financiero departamental alcanzó 2,4 por ciento, no variando respecto de su similar de julio de 2009. El mayor ratio de morosidad se observó en

las Cajas Municipales (5,0 por ciento), seguido de las Empresas Bancarias (2,1 por ciento), observándose la menor morosidad en el Banco de la Nación (0,5 por ciento).

CUADRO Nº 27
MOROSIDAD EN EL SISTEMA FINANCIERO 1/
(En porcentaje de las colocaciones brutas)

	JULIO		Variación
	2009	2010 3/	
I. Empresas Bancarias	2,2	2,1	-0,1
II. Instituciones de Microfinanzas			
Empresas Financieras	0,2	1,9	1,7
Cajas Municipales	3,5	5,0	1,5
Edpymes	3,9	-	-
III. Banco de la Nación 2/		0,5	-
TOTAL	2,4	2,4	0,0

1/ Morosidad = (créditos vencidos + créditos en cobranza judicial) / colocaciones brutas.

2/ Sólo considera los créditos de consumo.

3/ Preliminar

Fuente: Superintendencia de Banca y Seguros (SBS).

Elaboración: BCRP, Sucursal Huancayo.

4.3. Créditos al Sector Micro Financiero

En julio, el crédito otorgado por las Instituciones de Microfinanzas totalizó S/. 65,0 millones, lo que representó un incremento de S/. 8,0 millones (11,9 por ciento de variación real). Los créditos fueron canalizados principalmente por la Caja Huancayo, seguido de las Financieras CrediScotia y Confianza.

CUADRO Nº 28
CRÉDITO DE LAS INSTITUCIONES DE MICROFINANZAS
(Miles de nuevos soles)

INSTITUCIONES	JULIO		
	2009	2010	Var. % 1/
CMAC Huancayo	32 569	34 798	4,9
Financiera CrediScotia	9 472	11 403	18,2
Financiera Confianza	0	11 117	-
CMAC Maynas	4 700	6 310	31,9
Financiera Efectiva	0	837	-
Financiera TFC	474	567	17,4
Edpyme Confianza	9 842		-100,0
TOTAL	57 057	65 032	11,9

1/ Variación en términos reales.

Fuente: Superintendencia de Banca y Seguros (SBS)

Elaboración: BCRP, Sucursal Huancayo.

INFORMACIÓN ESTADÍSTICA

ANEXO 2

PASCO: SUPERFICIE SEMBRADA
(En hectáreas)

CULTIVOS	2008-2009		2009-2010												CULTIVOS	
	AGO - JUL	JUL	AGO	SET	OCT	NOV	DIC	ENE	FEB	MAR	ABR	MAY	JUN	JUL		AGO - JUL
CONSUMO HUMANO	23 216	974	6 239	6 161	4 969	1 100	542	691	463	771	989	869	674	843	24 311	CONSUMO HUMANO
Arroz Cáscara	2 122	0	355	570	395	40	70	35	105	230	90	20	15	10	1 935	Arroz Cáscara
Arveja Grano Verde	400	2	28	32	50			25	52	145	60	0	0	0	392	Arveja Grano Verde
Caigua	57	5	5	5	4	4	5	3	8	4	4	2	5	5	54	Caigua
Cebada Grano	240	0	0	0	0	0	6	212	26	0	0	0	0	0	244	Cebada Grano
Frejol Grano Seco	577	10	60	83	21				12	41	127	104	18	12	478	Frejol Grano Seco
Granadilla	412	75	50	58	30	25	36	30	35	24	36	35	31	17	407	Granadilla
Haba Grano Verde	596	0	133	149	118	6	0	0	0	12	4	0	0	0	422	Haba Grano Verde
Haba Grano Seco	685	0	136	245	204	7	0	0	0	0	0	0	0	0	592	Haba Grano Seco
Maíz Amiláceo	1 206	0	154	437	546	127	0	0	0	0	0	0	0	0	1 264	Maíz Amiláceo
Maíz Choclo	517	0	66	290	175	59	0	0	0	0	0	0	0	0	590	Maíz Choclo
Mandarina	0	0	0	0	0	0	0	0	0	0	0	0	0	0	0	Mandarina
Naranja + tangelo	0	0	0	0	0	0	0	0	0	0	0	0	0	0	0	Naranja + tangelo
Oca	697	0	313	160	50	0	0	0	0	0	0	0	0	0	523	Oca
Olluco	659	0	359	201	83	2	0	0	0	0	0	0	0	0	645	Olluco
Palto	0	0	0	0	0	1	0	1	0	0	0	0	0	0	2	Palto
Papa	8 743	420	3 954	2 935	2 223	151	2	0	53	179	108	13	21	309	9 948	Papa
Papaya	0	0	0	0	0	0	0	1	2	0	0	0	0	0	3	Papaya
Piña	3	0	0	0	0	0	2	0	17	5	0	0	0	0	24	Piña
Plátano	788	57	82	108	125	108	95	44	61	77	45	43	45	30	863	Plátano
Trigo	206	0	0	0	0	0	89	254	30	0	0	0	0	109	482	Trigo
Yuca	4 467	388	454	665	705	445	71	48	15	35	491	639	510	327	4 405	Yuca
Zapallo	207	12	53	53	39	9	13	8	11	18	9	24	18	18	255	Zapallo
Otros Consumo Humano	634	5	37	170	201	116	153	38	39	8	6	4	5	6	783	Otros Consumo Humano
CONSUMO INDUSTRIAL	4 788	81	748	1 059	617	150	79	8	497	635	283	51	22	16	4 165	CONSUMO INDUSTRIAL
Algodón	0	0	0	0	0	0	0	0	0	0	0	0	0	0	0	Algodón
Achiote	0	0	0	0	0	0	0	1	0	22	0	0	0	0	23	Achiote
Cacao	9	0	0	0	0	0	57	6	2	0	0	0	0	0	65	Cacao
Café	43	0	0	0	0	0	0	1	0	0	0	0	0	0	1	Café
Maíz Amarillo Duro	4 668	81	739	1 035	592	130			495	610	270	41	22	16	3 950	Maíz Amarillo Duro
Pijuayo	0	0	0	0	0	0	0	0	0	0	0	0	0	0	0	Pijuayo
Rocoto	56	0	9	24	25	20	22	0	0	0	10	9	0	0	119	Rocoto
Yacon	12	0	0	0	0	0	0	0	0	3	3	1	0	0	7	Yacon
CONSUMO ANIMAL	206	6	0	151	9	174	76	14	0	0	0	0	0	1	425	CONSUMO ANIMAL
Alfalfa	10	4	0	113	2	2	0	0	0	0	0	0	0	0	117	Alfalfa
Avena Forrajera	134	0	0	0	0	83	41	5	0	0	0	0	0	1	130	Avena Forrajera
Braquearia	0	0	0	0	0	0	0	0	0	0	0	0	0	0	0	Braquearia
Dactylis	28	0	0	2	1	40	15	3	0	0	0	0	0	0	61	Dactylis
Rye Grass	27	2	0	4	5	40	17	3	0	0	0	0	0	0	69	Rye Grass
Setarea	0	0	0	0	0	0	0	0	0	0	0	0	0	0	0	Setarea
Trebol	7	0	0	32	1	9	3	3	0	0	0	0	0	0	48	Trebol
TOTAL	28 210	1 061	6 987	7 371	5 595	1 424	697	713	960	1 406	1 272	920	696	860	28 901	TOTAL

Fuente: Dirección Regional de Agricultura - Pasco.
Elaboración: BCRP, Sucursal Huancayo.

ANEXO 3

PASCO: SUPERFICIE COSECHADA
(En hectáreas)

CULTIVOS	2 009								2 010							CULTIVOS
	ENE - JUL	JUL	AGO	SET	OCT	NOV	DIC	ENE	FEB	MAR	ABR	MAY	JUN	JUL	ENE - JUL	
CONSUMO HUMANO	29 908	15 074	1 375	772	620	495	948	1 960	1 938	2 897	3 132	2 657	3 560	15 330	31 474	CONSUMO HUMANO
Arroz Cáscara	1 924	260	18	0	0	0	295	520	340	165	115	30	20	105	1 295	Arroz Cáscara
Arveja Grano Verde	270	192	109	19	2	0	0	0	0	0	60	99	108	94	361	Arveja Grano Verde
Caigua	25	5	5	5	5	4	5	5	4	5	4	5	5	5	33	Caigua
Cebada Grano	27	27	213	0	0	0	0	0	0	0	0	0	13	231	244	Cebada Grano
Frejol Grano Seco	348	75	76	41	0	27	22	31	9	8	17	22	98	79	264	Frejol Grano Seco
Granadilla	1 430	1 430	0	0	0	0	0	0	0	0	0	0	0	1 430	1 430	Granadilla
Haba Grano Verde	569	3	13	11	3	0	0	36	32	41	143	117	35	2	406	Haba Grano Verde
Haba Grano Seco	685	259	0	0	0	0	0	0	0	0	0	15	335	242	592	Haba Grano Seco
Maíz Amiláceo	1 201	856	0	0	0	0	0	0	0	0	0	35	412	812	1 259	Maíz Amiláceo
Maíz Choclo	517	1	0	0	0	0	0	0	0	43	139	357	51	0	590	Maíz Choclo
Mandarina	38	38	0	0	0	0	0	0	0	0	0	0	0	38	38	Mandarina
Naranja + tangelo	230	230	0	0	0	0	0	0	0	0	0	0	0	230	230	Naranja + tangelo
Oca	697	38	0	0	0	0	0	0	0	0	24	74	410	15	523	Oca
Olluco	659	57	0	0	0	0	0	0	0	0	35	122	439	44	640	Olluco
Palto	247	247	0	0	0	0	0	0	0	0	0	0	0	247	247	Palto
Papa	7 667	413	207	188	152	100	210	1 048	1 320	2 327	2 117	1 388	966	252	9 418	Papa
Papaya	74	74	0	0	0	0	0	0	0	0	0	0	0	74	74	Papaya
Piña	264	264	0	0	0	0	0	0	0	0	0	0	0	264	264	Piña
Plátano	10 059	10 059	0	0	0	0	0	0	0	0	0	0	0	10 059	10 059	Plátano
Trigo	46	46	160	0	0	0	0	0	0	0	0	0	0	373	373	Trigo
Yuca	2 317	244	525	441	440	342	390	306	206	265	423	312	363	255	2 130	Yuca
Zapallo	160	36	14	12	13	17	19	10	19	19	23	19	19	55	164	Zapallo
Otros C. Humano	454	220	35	55	5	5	7	4	8	24	32	62	286	424	840	Otros C. Humano
CONSUMO INDUSTRIAL	14 689	10 863	544	0	0	0	441	813	941	300	58	30	28	10 577	12 747	CONSUMO INDUSTRIAL
Algodón	34	34	0	0	0	0	0	0	0	0	0	0	0	34	34	Algodón
Achiote	950	950	0	0	0	0	0	0	0	0	0	0	0	950	950	Achiote
Cacao	67	67	0	0	0	0	0	0	0	0	0	0	0	67	67	Cacao
Café	7 688	7 688	0	0	0	0	0	0	0	0	0	0	0	7 688	7 688	Café
Maíz Amarillo Duro	4 601	781	543	0	0	0	440	813	940	300	58	29	28	495	2 663	Maíz Amarillo Duro
Pijuayo	708	708	0	0	0	0	0	0	0	0	0	0	0	708	708	Pijuayo
Rocoto	634	634	0	0	0	0	0	0	0	0	0	0	0	634	634	Rocoto
Yacon	7	1	1	0	0	0	1	0	1	0	0	1	0	1	3	Yacon
CONSUMO ANIMAL	56 289	56 250	2	0	0	0	0	0	0	0	0	18	15	56 192	56 225	CONSUMO ANIMAL
Alfalfa	69	69	0	0	0	0	0	0	0	0	0	0	0	69	69	Alfalfa
Avena Forrajera	132	93	2	0	0	0	0	0	0	0	0	18	15	35	68	Avena Forrajera
Pasto Braquearia	35 315	35 315	0	0	0	0	0	0	0	0	0	0	0	35 315	35 315	Braquearia
Pasto Dactylis	296	296	0	0	0	0	0	0	0	0	0	0	0	296	296	Dactylis
Rye Grass	341	341	0	0	0	0	0	0	0	0	0	0	0	341	341	Rye Grass
Pasto Setarea	20 047	20 047	0	0	0	0	0	0	0	0	0	0	0	20 047	20 047	Setarea
Trebol	89	89	0	0	0	0	0	0	0	0	0	0	0	89	89	Trebol
TOTAL	100 886	82 187	1 921	772	620	495	1 389	2 773	2 879	3 197	3 190	2 705	3 603	82 099	100 446	TOTAL

Fuente: Dirección Regional de Agricultura - Pasco.
Elaboración: BCRP, Sucursal Huancayo.

ANEXO 4

PASCO: PRODUCCIÓN MINERA METÁLICA

Contenido fino

Producción Metálica Concentración	2 009							2 010							Producción Metálica Concentración	
	ENE - JUL	JUL	AGO	SET	OCT	NOV	DIC	ENE	FEB	MAR	ABR	MAY	JUN	JUL		ENE - JUL
COBRE (TMF)	11 881	1 937	1 936	1 870	1 995	1 874	1 513	1 697	1 608	2 001	1 994	2 267	1 983	1 512	13 062	COBRE (TMF)
PLOMO (TMF)	75 194	10 300	11 260	10 120	10 413	10 457	10 276	8 856	8 515	9 214	8 150	8 142	9 154	8 515	60 547	PLOMO (TMF)
ZINC (TMF)	238 528	34 550	37 486	36 903	37 535	37 648	36 648	35 484	32 992	32 655	31 275	31 755	33 704	33 411	231 277	ZINC (TMF)
ORO (Grs.f)	1 314 073	152 691	186 462	184 919	185 125	136 428	149 524	135 815	80 486	143 745	90 461	89 391	83 800	71 855	695 553	ORO (Grs.f)
PLATA (Kg.f)	590 603	80 569	81 697	79 180	80 318	77 483	67 224	63 903	58 685	62 405	66 660	67 178	81 445	74 639	474 915	PLATA (Kg.f)

Fuente: DGM/Estadística Minera

Elaboración: BCRP, Sucursal Huancayo.

ANEXO 5

**PASCO: PRODUCCIÓN Y VENTA DE OXIDO DE CALCIO
(Toneladas)**

	2 009							2 010								
	ENE- JUL	JUL	AGO	SET	OCT	NOV	DIC	ENE	FEB	MAR	ABR	MAY	JUN	JUL		ENE- JUL
Producción	27 264	1 698	5 179	1 895	1 459	2 944	6 417	6 434	3 756	4 267	3 760	2 385	3 256	1 560	25 418	Producción
Venta	30 332	2 024	2 119	6 975	4 090	2 805	2 434	4 595	3 454	4 529	3 732	4 125	4 105	1 890	26 430	Venta

1/ Preliminar

Fuente: Produce - Pasco

Elaboración: BCRP, Sucursal Huancayo.

ANEXO 6

**PASCO: PRODUCCIÓN DE OXIDO DE CALCIO
Variación porcentual real 1/**

2 009							2 010							
ENE - JUL	JUL	AGO	SET	OCT	NOV	DIC	ENE	FEB	MAR	ABR	MAY	JUN	JUL 1/	ENE - JUL
-19,5	-68,0	0,2	-69,0	-75,0	-31,2	88,0	42,4	-36,1	-15,0	-8,8	-11,0	-2,7	-8,1	-6,8

1/ Preliminar

Fuente: Produce - Pasco

Elaboración: BCRP, Sucursal Huancayo.

ANEXO 7

PASCO: PRODUCCIÓN DE ENERGÍA ELÉCTRICA
(EN MW.h)

EMPRESA GENERADORA	2 009							2 010							EMPRESA GENERADORA	
	ENE - JUL	JUL	AGO	SET	OCT	NOV	DIC	ENE	FEB	MAR	ABR	MAY	JUN	JUL		ENE - JUL
ELECTROCENTRO	1 968	330	278	287	291	269	318	231	256	305	314	347	337	315	2 105	ELECTROCENTRO
C.H. POZUZO	1 968	330	278	287	291	269	318	231	256	305	314	347	337	315	2 105	C.H. POZUZO
ENERSUR	517 212	54 710	54 884	61 331	60 798	53 800	73 698	81 692	80 278	89 296	70 740	55 783	38 505	45 236	461 530	ENERSUR
C.H. YUNCAN	517 212	54 710	54 884	61 331	60 798	53 800	73 698	81 692	80 278	89 296	70 740	55 783	38 505	45 236	461 530	C.H. YUNCAN
TOTAL	519 179	55 040	55 162	61 618	61 089	54 070	74 016	81 923	80 534	89 601	71 054	56 129	38 842	45 551	463 634	TOTAL

C.H. Central Hidráulica

C.T. Central Térmica

Fuente: OSINERGMIN

Elaboración: BCRP, Sucursal Huancayo.

ANEXO 8

PASCO: INDICADORES DE OCUPABILIDAD EN ESTABLECIMIENTOS DE HOSPEDAJE COLECTIVO - TODAS LAS CATEGORÍAS

Indicadores	2009							2010							Indicadores	
	ENE - JUL	JUL	AGO	SET	OCT	NOV	DIC	ENE	FEB	MAR	ABR	MAY	JUN	JUL		ENE - JUL
Total de Arribos	85 935	14 483	14 626	13 485	14 732	13 911	13 343	12 584	11 938	13 218	13 650	15 598	15 131	17 778	99 897	Total de Arribos
Nacionales	85 255	14 275	14 453	13 368	14 540	13 796	13 299	12 464	11 860	13 153	13 532	15 420	15 042	17 494	98 965	Nacionales
Extranjeros	680	208	173	117	192	115	44	120	78	65	118	178	89	284	932	Extranjeros
Total de Pernoctaciones	109 351	18 998	19 431	18 267	18 692	17 641	16 283	15 641	14 849	17 537	18 020	19 659	20 329	27 273	133 308	Total de Pernoctaciones
Nacionales	108 030	18 615	19 136	18 040	18 269	17 366	16 147	15 353	14 629	17 429	17 710	19 304	20 061	26 613	131 099	Nacionales
Extranjeros	1 321	383	295	227	423	275	136	288	220	108	310	355	268	660	2 209	Extranjeros
Permanencia Promedio (días)	1,3	1,3	1,3	1,4	1,3	1,3	1,2	1,3	1,3	1,3	1,4	1,3	1,4	1,6	1,3	Permanencia Promedio (días)
Nacionales	1,3	1,3	1,3	1,4	1,2	1,3	1,2	1,2	1,2	1,3	1,3	1,3	1,4	1,5	1,3	Nacionales
Extranjeros	1,8	1,9	1,7	1,8	2,8	2,5	3,0	2,3	2,7	1,5	2,7	1,9	3,5	2,3	2,4	Extranjeros
Oferta Promedio																Oferta Promedio
Número de establecimiento	162	167	170	169	172	172	172	173	173	173	174	174	174	188	176	Número de establecimiento
Número de habitaciones	2 049	2 120	2 171	2 171	2 201	2 205	2 230	2 200	2 217	2 251	2 273	2 203	2 224	2 441	2 258	Número de habitaciones
Número de plazas-cama	3 242	3 359	3 459	3 459	3 500	3 515	3 559	3 567	3 596	3 602	3 638	3 545	3 596	3 954	3 643	Número de plazas-cama
Indicadores Promedios																Indicadores Promedios
Tasa Neta de Ocupación de Habitaciones (%) 1/	19,0	21,7	22,4	23,1	22,0	21,3	20,1	18,8	19,1	19,0	19,6	21,6	22,7	31,1	21,7	Tasa Neta de Ocupación de Habitaciones (%) 1/
Tasa Neta de Ocupación de Camas (%) 2/	15,7	18,1	17,9	17,5	17,2	17,0	14,8	14,0	14,7	15,8	16,5	17,8	18,8	22,3	17,1	Tasa Neta de Ocupación de Camas (%) 2/
Total Empleo Promedio	375	393	387	386	414	394	427	345	347	350	350	402	395	436	375	Total Empleo Promedio

1/ TNOH = (Total de habitaciones ocupadas)*100 / (Total de habitaciones disponibles * n° de noches en el mes).

2/ TNOC = (Total de pernoctaciones)*100 / (Total de plazas-camas disponibles * n° de noches en el mes).

Fuente: MINCETUR, www.mincetur.gob.pe

Elaboración: BCRP, Sucursal Huancayo.

ANEXO 9

PASCO: EXPORTACIONES FOB POR GRUPO DE PRODUCTOS 1/
(MILES US\$)

TIPO	2 009							2 010							TIPO	
	ENE - JUL	JUL	AGO	SET	OCT	NOV	DIC	ENE	FEB	MAR	ABR	MAY	JUN	JUL		ENE - JUL
Productos Tradicionales	329 639	67 057	56 557	77 434	73 741	142 415	79 803	85 790	52 737	90 112	86 838	85 071	92 602	44 662	537 813	Productos Tradicionales
Agropecuario	901	413	765	741	394	0	0	0	38	42	0	0	452	1 209	1 741	Agropecuario
Mnero	328 739	66 644	55 792	76 693	73 347	142 415	79 803	85 790	52 698	90 070	86 838	85 071	92 151	43 454	536 072	Mnero
Productos No Tradicionales	3	0	0	0	1	0	0	7	360	0	0	0	0	0	368	Productos No Tradicionales
Agropecuarios	3	0	0	0	0	0	0	0	5	0	0	0	0	0	5	Agropecuarios
Textil	0	0	0	0	0	0	0	0	0	0	0	0	0	0	0	Textil
Maderas y papeles, y sus manuf.	0	0	0	0	0	0	0	0	0	0	0	0	0	0	0	Maderas y papeles, y sus manuf.
Químicos	0	0	0	0	0	0	0	0	0	0	0	0	0	0	0	Químicos
Minerales no metálicos	0	0	0	0	0	0	0	0	0	0	0	0	0	0	0	Minerales no metálicos
Sidero - Metalúrgicos y joyería	0	0	0	0	0	0	0	0	0	0	0	0	0	0	0	Sidero - Metalúrgicos y joyería
Metal - Mecánicos	0	0	0	0	1	0	0	7	356	0	0	0	0	0	363	Metal - Mecánicos
Otros No Tradicionales	0	0	0	0	0	0	0	0	0	0	0	0	0	0	0	Otros No Tradicionales
TOTAL EXPORTACIONES	329 642	67 057	56 557	77 434	73 742	142 415	79 803	85 798	53 097	90 112	86 838	85 071	92 602	44 662	538 180	TOTAL EXPORTACIONES

Y Cifras Preliminares.

Fuente: SUNAT. www.sunat.gob.pe

Elaboración: BCRP, Sucursal Huancayo.

ANEXO 10

PASCO: EXPORTACIONES FOB DE PRODUCTOS TRADICIONALES 1/
(MILES US\$)

TIPO	2 009							2 010							TIPO	
	ENE - JUL	JUL	AGO	SET	OCT	NOV	DIC	ENE	FEB	MAR	ABR	MAY	JUN	JUL		ENE - JUL
AGROPECUARIO	901	413	765	741	394	0	0	0	38	42	0	0	452	1 209	1 741	AGROPECUARIO
Café																Café
Volúmen (TM)	230	152	247	233	133	0	0	0	0	0	0	0	133	361	493	Volúmen (TM)
Valor (Miles US\$)	621	413	733	710	394	0	0	0	0	0	0	0	405	1 209	1 614	Valor (Miles US\$)
Lana																Lana
Volúmen (TM)	197	0	25	23	0	0	0	0	25	25	0	0	25	0	74	Volúmen (TM)
Valor (Miles US\$)	279	0	32	31	0	0	0	0	38	42	0	0	47	0	127	Valor (Miles US\$)
MINEROS	328 739	66 644	55 792	76 693	73 347	142 415	79 803	85 790	52 698	90 070	86 838	85 071	92 151	43 454	536 072	MINEROS
Plata																Plata
Volúmen (TM)	0	0	0	0	0	0	0	0	0	0	0	0	0	0	0	Volúmen (TM)
Valor (Miles US\$)	0	0	0	0	0	0	0	0	0	0	0	0	0	0	0	Valor (Miles US\$)
Cobre																Cobre
Volúmen (TM)	59 089	7 695	12 510	1 593	2 484	13 368	1 310	6 872	209	4 667	11 097	9 612	8 026	807	41 290	Volúmen (TM)
Valor (Miles US\$)	77 390	11 985	17 449	3 304	8 196	29 639	3 282	14 581	407	11 204	22 641	17 435	17 049	1 289	84 606	Valor (Miles US\$)
Plomo																Plomo
Volúmen (TM)	96 429	16 621	7 607	17 179	8 870	27 871	17 082	15 581	14 109	22 191	12 294	17 829	16 001	9 549	107 554	Volúmen (TM)
Valor (Miles US\$)	137 434	35 790	10 854	32 757	29 984	64 927	33 269	42 214	26 358	52 090	23 462	40 555	40 599	17 716	242 995	Valor (Miles US\$)
Zinc																Zinc
Volúmen (TM)	303 620	31 064	50 640	70 820	56 323	66 300	55 893	38 827	39 057	36 966	50 932	37 515	51 982	37 641	292 920	Volúmen (TM)
Valor (Miles US\$)	110 764	15 719	24 575	35 310	32 516	43 102	39 214	24 426	24 283	24 927	37 636	25 643	32 992	23 271	193 177	Valor (Miles US\$)
Otros (US\$)	3 150	3 150	2 915	5 322	2 651	4 748	4 038	4 570	1 651	1 849	3 099	1 438	1 511	1 177	15 294	Otros (US\$)
TOTAL	329 639	67 057	56 557	77 434	73 741	142 415	79 803	85 790	52 737	90 112	86 838	85 071	92 602	44 662	537 813	TOTAL

1/ Cifras Preliminares.

Fuente: SUNAT. www.sunat.gob.pe

Elaboración: BCRP, Sucursal Huancayo.

ANEXO 11

PASCO: EXPORTACIONES FOB DE PRODUCTOS NO TRADICIONALES 1/
(MILES US\$)

TIPO	2 009							2 010							TIPO	
	ENE - JUL	JUL	AGO	SET	OCT	NOV	DIC	ENE	FEB	MAR	ABR	MAY	JUN	JUL		ENE - JUL
Agropecuarios	3	0	0	0	0	0	0	0	5	0	0	0	0	0	5	Agropecuarios
Textil	0	0	0	0	0	0	0	0	0	0	0	0	0	0	0	Textil
Maderas y papeles	0	0	0	0	0	0	0	0	0	0	0	0	0	0	0	Maderas y papeles
Químicos	0	0	0	0	0	0	0	0	0	0	0	0	0	0	0	Químicos
Minerales no metálicos	0	0	0	0	0	0	0	0	0	0	0	0	0	0	0	Minerales no metálicos
Sidero - Metalúrgicos y joyería	0	0	0	0	0	0	0	0	0	0	0	0	0	0	0	Sidero - Metalúrgicos y joyería
Metal - Mecánicos	0	0	0	0	1	0	0	7	356	0	0	0	0	0	363	Metal - Mecánicos
Otros No Tradicionales	0	0	0	0	0	0	0	0	0	0	0	0	0	0	0	Otros No Tradicionales
TOTAL	3	0	0	0	1	0	0	7	360	0	0	0	0	0	368	TOTAL

Y Cifras Preliminares.

Fuente: SUNAT. www.sunat.gob.pe

Elaboración: BCRP, Sucursal Huancayo.

ANEXO 12

PASCO: EXPORTACIONES FOB POR BLOQUE ECONÓMICO Y PAÍSES 1/
(MILES US\$)

BLOQUE ECONÓMICO	2 009							2 010							BLOQUE ECONÓMICO	
	ENE - JUL	JUL	AGO	SET	OCT	NOV	DIC	ENE	FEB	MAR	ABR	MAY	JUN	JUL		ENE - JUL
I. AMÉRICA	54 364	19 738	11 179	9 653	14 549	32 145	4 385	29 778	394	7 677	12 770	16 240	28 509	1 586	96 954	I. AMÉRICA
A. TLCAN	43 183	18 530	6 389	9 520	10 706	25 390	1 740	26 474	0	4 506	7 596	13 590	18 788	297	71 252	A. TLCAN
Canadá	32 319	18 381	1 050	984	2 188	25 390	1 740	23 471	0	0	535	13 590	18 452	0	56 048	Canadá
Estados Unidos	5 295	149	5 338	4 514	5 505	0	0	3 003	0	4 506	7 061	0	336	297	15 204	Estados Unidos
México	5 568	0	0	4 022	3 014	0	0	0	0	0	0	0	0	0	0	México
B. CAN	0	0	0	0	0	0	0	0	0	0	0	0	0	0	0	B. CAN
Bolivia	0	0	0	0	0	0	0	0	0	0	0	0	0	0	0	Bolivia
Colombia	0	0	0	0	0	0	0	0	0	0	0	0	0	0	0	Colombia
Ecuador	0	0	0	0	0	0	0	0	0	0	0	0	0	0	0	Ecuador
C. MERCOSUR	4 879	1 208	4 688	31	3 843	6 755	2 645	3 304	38	3 171	5 174	0	3 167	0	14 854	C. MERCOSUR
Argentina	0	0	0	0	0	0	0	7	0	0	1 283	0	0	0	1 291	Argentina
Brasil	4 600	1 208	4 656	0	3 843	6 755	2 645	3 296	0	3 129	3 891	0	3 121	0	13 436	Brasil
Paraguay	0	0	0	0	0	0	0	0	0	0	0	0	0	0	0	Paraguay
Uruguay	279	0	32	31	0	0	0	0	38	42	0	0	47	0	127	Uruguay
D. OTROS PAÍSES	6 302	0	103	101	1	0	0	0	356	0	0	2 650	6 554	1 289	10 848	D. OTROS PAÍSES
Chile	6 302	0	103	101	0	0	0	0	0	0	0	2 650	6 554	1 289	10 492	Chile
Venezuela	0	0	0	0	0	0	0	0	0	0	0	0	0	0	0	Venezuela
Resto de América	0	0	0	0	1	0	0	0	356	0	0	0	0	0	356	Resto de América
II. EUROPA	13 337	4 863	5 561	7 746	4 722	28 241	7 461	12 050	20 116	8 514	12 471	8 533	1 511	17 139	80 334	II. EUROPA
A. UNIÓN EUROPEA	10 187	1 713	2 646	2 354	2 071	23 494	3 423	7 481	18 465	6 665	9 372	7 096	0	15 962	65 040	A. UNIÓN EUROPEA
Alemania	906	797	161	155	278	443	0	0	283	0	0	0	0	77	359	Alemania
Bélgica - Luxemburgo	0	0	130	0	0	15 024	1 007	0	2 443	0	0	0	0	0	2 443	Bélgica - Luxemburgo
España	6 119	0	2 355	0	1 545	0	0	6 087	12 910	5 605	9 372	4 948	0	14 872	53 795	España
Francia	0	0	0	0	0	0	0	0	5	0	0	0	0	0	5	Francia
Italia	0	0	0	724	0	0	0	1 394	2 700	0	0	792	0	1 013	5 900	Italia
Países Bajos	0	0	0	0	0	0	0	0	0	0	0	0	0	0	0	Países Bajos
Resto Unión Europea	3 161	916	0	1 475	248	8 027	2 416	0	124	1 060	0	1 355	0	0	2 538	Resto Unión Europea
B. OTROS PAÍSES	3 150	3 150	2 915	5 392	2 651	4 748	4 038	4 570	1 651	1 849	3 099	1 438	1 511	1 177	15 294	B. OTROS PAÍSES
Suiza	3 150	3 150	2 915	5 392	2 651	4 748	4 038	4 570	1 651	1 849	3 099	1 438	1 511	1 177	15 294	Suiza
Resto de Europa	0	0	0	0	0	0	0	0	0	0	0	0	0	0	0	Resto de Europa
III. ASIA	245 999	42 457	27 135	60 036	54 470	55 259	51 372	28 334	31 954	69 915	45 158	45 512	62 583	25 937	309 392	III. ASIA
China	174 099	20 974	25 878	43 081	22 856	38 300	37 978	22 614	31 954	35 221	36 576	33 893	41 422	23 388	225 069	China
Japón	12 845	4 422	1 257	2 453	15 960	3 754	8 203	2 615	0	15 083	0	5 263	4 454	615	28 030	Japón
Corea del sur	49 691	10 844	0	14 501	15 654	6 570	5 192	0	0	11 102	0	0	16 706	375	28 183	Corea del sur
Resto de Asia	9 363	6 217	0	0	0	6 635	0	3 104	0	8 508	8 582	6 356	0	1 558	28 109	Resto de Asia
IV. AFRICA	15 943	0	12 682	0	0	19 199	6 593	15 636	633	0	16 440	14 785	0	0	47 494	IV. AFRICA
V. OCEANIA	0	0	0	0	0	7 571	9 991	0	0	4 006	0	0	0	0	4 006	V. OCEANIA
TOTAL EXPORTACIONES	329 642	67 057	56 557	77 434	73 742	142 415	79 803	85 798	53 097	90 112	86 838	85 071	92 602	44 662	538 180	TOTAL EXPORTACIONES

1 Cifras Preliminares.
Fuente: SUNAT. www.sunat.gob.pe
Elaboración: BCRP, Sucursal Huancayo.

ANEXO 13

PASCO: INGRESOS CORRIENTES DEL GOBIERNO CENTRAL
(Miles de nuevos soles)

	2 009							2 010							ENE - JUL	
	ENE - JUL	JUL	AGO	SET	OCT	NOV	DIC	ENE	FEB	MAR	ABR	MAY	JUN	JUL		
I. INGRESOS TRIBUTARIOS	18 188	1 942	2 844	2 151	2 475	2 060	2 649	2 510	2 007	2 463	2 492	1 734	2 354	2 798	16 359	I. INGRESOS TRIBUTARIOS
1). Impuesto a la Renta	7 534	845	1 026	1 014	1 102	1 000	1 037	1 426	889	1 267	1 353	904	1 166	1 048	8 052	1). Impuesto a la Renta
Personas Naturales	2 031	193	272	274	388	229	312	471	173	266	317	229	416	272	2 144	Personas Naturales
Personas Jurídicas	4 700	577	730	704	692	752	703	933	657	789	623	623	716	695	5 036	Personas Jurídicas
Regularización	803	75	25	37	22	19	23	22	60	212	413	52	34	80	873	Regularización
2). Impuesto a las Importaciones	0	0	0	0	0	0	0	0	0	0	0	0	0	0	0	2). Impuesto a las Importaciones
3). Impuesto a la Prod. y Consumo	5 665	779	1 027	809	1 008	799	826	852	850	712	777	590	861	873	5 515	3). Impuesto a la Prod. y Consumo
Impuesto General a las Ventas	5 666	777	1 025	807	1 007	798	824	851	849	710	775	589	859	871	5 505	Impuesto General a las Ventas
Impuesto Selectivo al Consumo (ISC)	9	2	2	1	1	2	1	1	1	1	2	2	2	2	10	Impuesto Selectivo al Consumo (ISC)
4). Otros Ingresos Tributarios	4 989	319	791	329	365	262	786	232	268	485	361	240	328	877	2 791	4). Otros Ingresos Tributarios
II. INGRESOS NO TRIBUTARIOS	0	0	0	0	0	0	0	0	0	0	0	0	0	0	0	II. INGRESOS NO TRIBUTARIOS
Otros	0	0	0	0	0	0	0	0	0	0	0	0	0	0	0	Otros
TOTAL INGRESOS CORRIENTES (I+II)	18 188	1 942	2 844	2 151	2 475	2 060	2 649	2 510	2 007	2 463	2 492	1 734	2 354	2 798	16 359	TOTAL INGRESOS CORRIENTES (I+II)

Fuente: Superintendencia Nacional de Administración Tributaria - SUNAT.

Elaboración: BCRP, Sucursal Huancayo.

ANEXO 14

PASCO: GASTOS DEL SECTOR PÚBLICO A NIVEL DE DEVENGADOS POR NIVELES DE GOBIERNO 1/
Miles de nuevos soles

Niveles de Gobierno	2009							2010							Niveles de Gobierno	
	ENE - JUL	JUL	AGO	SET	OCT	NOV	DIC	ENE	FEB	MAR	ABR	MAY	JUN	JUL		ENE - JUL
Gobierno Central o Nacional	104 332	17 733	13 272	14 603	15 928	13 924	18 319	10 633	13 329	71 960	14 691	12 487	12 892	16 572	152 565	Gobierno Central o Nacional
Gobierno Regional de Pasco	193 886	88 896	15 317	34 389	21 114	20 785	46 176	11 842	13 744	15 029	14 031	13 726	16 536	26 643	111 551	Gobierno Regional de Pasco
Gobierno Local (Municipios)	207 230	33 979	39 756	31 555	29 938	28 138	63 471	5 793	27 171	23 742	23 778	23 629	22 812	28 177	155 102	Gobierno Local (Municipios)
TOTAL	505 448	140 608	68 345	80 547	66 980	62 847	127 966	28 269	54 244	110 731	52 501	49 841	52 240	71 392	419 218	TOTAL

1/ Gasto Devengado: Asociado a la verificación del cumplimiento de las obligaciones, esto es la entrega del bien o prestación del servicio.

Fuente: Ministerio de Economía y Finanzas - SIAF.

Elaboración: BCRP, Sucursal Huancayo.

ANEXO 15

PASCO: GASTOS DEVENGADOS DEL GOBIERNO CENTRAL POR GENÉRICA DE GASTO 1/
Miles de nuevos soles

Generica de Gasto	2009							2010							Generica de Gasto	
	ENE - JUL	JUL	AGO	SET	OCT	NOV	DIC	ENE	FEB	MAR	ABR	MAY	JUN	JUL		ENE - JUL
GASTOS CORRIENTES	78 281	15 544	9 609	11 540	11 555	9 579	13 657	10 529	12 154	70 549	11 289	11 079	9 777	14 111	139 489	GASTOS CORRIENTES
5-21: Personal y Obligaciones Sociales	16 743	2 888	2 352	2 299	2 403	2 359	3 025	2 580	2 256	2 235	2 279	2 354	2 516	2 846	17 067	5-21: Personal y Obligaciones Sociales
5-22: Pensiones y Otras Prest. Sociales	38 903	9 099	4 646	4 831	6 318	4 671	7 818	4 393	4 114	4 325	6 035	4 767	4 760	8 251	36 646	5-22: Pensiones y Otras Prest. Sociales
5-23: Bienes y Servicios	9 223	1 557	1 732	3 595	1 428	1 745	1 773	817	2 795	62 809	1 764	2 319	1 909	1 909	74 322	5-23: Bienes y Servicios
5-24: Donaciones y Transferencias	2 451	362	429	339	390	309	370	339	339	351	347	357	296	250	2 279	5-24: Donaciones y Transferencias
5-25: Otros Gastos Corrientes	10 960	1 638	451	475	1 016	495	671	2 400	2 650	829	864	1 282	295	855	9 175	5-25: Otros Gastos Corrientes
GASTOS DE CAPITAL	26 051	2 189	3 663	3 063	4 373	4 345	4 662	104	1 176	1 411	3 403	1 408	3 115	2 461	13 076	GASTOS DE CAPITAL
6-26: Adquisición de Activos No Financieros	24 743	2 076	2 989	3 062	4 249	3 958	3 288	97	1 018	1 225	3 092	1 103	2 819	2 145	11 500	6-26: Adquisición de Activos No Financieros
6-27: Adquisición de Activos Financieros	0														0	6-27: Adquisición de Activos Financieros
6-24: Donaciones y Transferencias	1 092	113	502	0	112	0	521	0	146	173	309	246	273	135	1 282	6-24: Donaciones y Transferencias
6-25: Otros Gastos de Capital	217	0	171	1	12	386	852	7	12	12	2	58	23	181	294	6-25: Otros Gastos de Capital
TOTAL GOBIERNO CENTRAL	104 332	17 733	13 272	14 603	15 928	13 924	18 319	10 633	13 329	71 960	14 691	12 487	12 892	16 572	152 565	TOTAL GOBIERNO CENTRAL

1/ Gastos en el departamento de la Presidencia del Consejo de Ministros (PCM), Poder Judicial, Ministerio Público, RENIEC y Ministerios.

Gasto Devengado: Asociado a la verificación del cumplimiento de las obligaciones, esto es la entrega del bien o prestación del servicio.

Fuente: Ministerio de Economía y Finanzas - SIAF.

Elaboración: BCRP, Sucursal Huancayo.

ANEXO 16

PASCO: GASTOS DEVENGADOS DEL GOBIERNO REGIONAL DE PASCO POR GENÉRICA DE GASTO 1/
Miles de nuevos soles

Generica de Gasto	2009							2010							Generica de Gasto	
	ENE - JUL	JUL	AGO	SET	OCT	NOV	DIC	ENE	FEB	MAR	ABR	MAY	JUN	JUL		ENE - JUL
GASTOS CORRIENTES	90 073	15 470	11 579	11 158	11 618	12 100	15 650	11 527	9 827	11 225	12 595	12 798	12 640	15 339	85 951	GASTOS CORRIENTES
5-21: Personal y Obligaciones Sociales	70 642	12 177	8 462	8 744	8 716	9 101	11 941	9 742	7 638	7 544	8 864	9 448	9 417	11 426	64 078	5-21: Personal y Obligaciones Sociales
5-22: Pensiones y Otras Prest. Sociales	5 947	1 216	738	736	747	765	1 050	1 013	733	744	741	735	754	1 060	5 779	5-22: Pensiones y Otras Prest. Sociales
5-23: Bienes y Servicios	12 737	1 912	2 297	1 596	1 988	2 094	2 468	690	1 375	2 835	2 907	2 533	2 386	2 688	15 413	5-23: Bienes y Servicios
5-25: Otros Gastos Corrientes	747	165	83	83	167	140	192	83	83	103	83	83	83	165	680	5-25: Otros Gastos Corrientes
GASTOS DE CAPITAL	103 812	73 426	3 738	23 230	9 496	8 685	30 526	315	3 916	3 804	1 437	928	3 896	11 304	25 601	GASTOS DE CAPITAL
6-26: Adquisición de Activos No Financieros	103 812	73 426	3 738	17 111	9 496	8 685	30 526	315	3 916	3 804	1 437	928	3 896	11 304	25 601	6-26: Adquisición de Activos No Financieros
6-24: Donaciones y Transferencias	0	0	0	6 119	0	0	0	0	0	0	0	0	0	0	0	6-24: Donaciones y Transferencias
6-25: Otros Gastos de Capital	0	0	0	0	0	0	0	0	0	0	0	0	0	0	0	6-25: Otros Gastos de Capital
TOTAL GOBIERNO REGIONAL	193 886	88 896	15 317	34 389	21 114	20 785	46 176	11 842	13 744	15 029	14 031	13 726	16 536	26 643	111 551	TOTAL GOBIERNO REGIONAL

1/ Gastos del Gobierno Regional de Pasco a través de su Sede Central y Unidades Ejecutoras

Gasto Devengado: Asociado a la verificación del cumplimiento de las obligaciones, esto es la entrega del bien o prestación del servicio.

Fuente: Ministerio de Economía y Finanzas - SIAF

Elaboración: BCRP, Sucursal Huancayo.

ANEXO 17

PASCO: GASTOS DEVENGADOS DE LOS GOBIERNOS LOCALES POR GENÉRICA DE GASTO 1/
Miles de nuevos soles

Generica de Gasto	2009							2010							Generica de Gasto	
	ENE - JUL	JUL	AGO	SET	OCT	NOV	DIC	ENE	FEB	MAR	ABR	MAY	JUN	JUL		ENE - JUL
GASTOS CORRIENTES	36 006	6 793	6 624	6 662	5 782	6 504	10 987	3 185	5 923	6 425	6 267	6 179	6 632	6 853	41 464	GASTOS CORRIENTES
5-21: Personal y Obligaciones Sociales	13 043	2 973	2 058	2 214	2 122	2 270	3 083	2 338	2 341	2 391	2 247	2 290	2 211	2 914	16 731	5-21: Personal y Obligaciones Sociales
5-22: Pensiones y Otras Prest. Sociales	2 994	864	1 001	480	727	412	1 280	77	251	420	561	691	798	513	3 310	5-22: Pensiones y Otras Prest. Sociales
5-23: Bienes y Servicios	17 203	2 656	2 955	3 264	2 602	2 795	5 081	726	2 885	3 129	2 883	2 769	2 844	2 963	18 200	5-23: Bienes y Servicios
5-24: Donaciones y Transferencias	2 091	228	508	595	255	818	1 407	11	310	419	458	364	649	399	2 611	5-24: Donaciones y Transferencias
5-25: Otros Gastos Corrientes	675	73	101	110	76	208	135	33	136	67	118	65	130	64	612	5-25: Otros Gastos Corrientes
GASTOS DE CAPITAL	170 748	27 098	33 045	24 693	24 060	21 543	52 375	2 534	21 144	17 225	17 415	17 360	16 043	21 308	113 029	GASTOS DE CAPITAL
6-26: Adquisición de Activos No Financieros	170 567	27 049	33 036	24 693	24 060	21 537	52 237	2 534	21 144	17 225	17 415	17 360	14 803	21 308	111 788	6-26: Adquisición de Activos No Financieros
6-24: Donaciones y Transferencias	0	0	0	0	0	0	1	0	0	0	0	0	0	0	0	6-24: Donaciones y Transferencias
6-25: Otros Gastos de Capital	182	49	9	0	0	6	137	0	0	0	0	0	1 240	0	1 240	6-25: Otros Gastos de Capital
SERVICIO DE LA DEUDA	476	88	87	200	97	91	109	74	105	92	96	90	137	16	610	SERVICIO DE LA DEUDA
7-28: Servicio de la Deuda Pública	476	88	87	200	97	91	109	74	105	92	96	90	137	16	610	7-28: Servicio de la Deuda Pública
TOTAL GOBIERNOS LOCALES	207 230	33 979	39 756	31 555	29 938	28 138	63 471	5 793	27 171	23 742	23 778	23 629	22 812	28 177	155 102	TOTAL GOBIERNOS LOCALES

1/ Gastos de todas las Municipalidades provinciales y distritales.

Gasto Devengado: Asociado a la verificación del cumplimiento de las obligaciones, esto es la entrega del bien o prestación del servicio.

Fuente: Ministerio de Economía y Finanzas - SIAF

Elaboración: BCRP, Sucursal Huancayo.

ANEXO 18

PASCO: INVERSIONES DEVENGADAS DEL SECTOR PÚBLICO POR NIVELES DE GOBIERNO 1/
Miles de nuevos soles

Niveles de Gobierno	2009							2010							Niveles de Gobierno	
	ENE- JUL	JUL	AGO	SET	OCT	NOV	DIC	ENE	FEB	MAR	ABR	MAY	JUN	JUL		ENE- JUL
Gobierno Central o Nacional	24 743	2 076	2 989	3 062	4 249	3 958	3 288	97	1 018	1 225	3 092	1 103	2 819	2 145	11 500	Gobierno Central o Nacional
Gobierno Regional de Pasco	103 812	73 426	3 738	17 111	9 496	8 685	30 526	315	3 916	3 804	1 437	928	3 896	11 304	25 601	Gobierno Regional de Pasco
Gobierno Local (Municipios)	170 567	27 049	33 036	24 693	24 060	21 537	52 237	2 534	21 144	17 225	17 415	17 360	14 803	21 308	111 788	Gobierno Local (Municipios)
TOTAL	299 122	102 551	39 762	44 866	37 805	34 180	86 051	2 946	26 079	22 255	21 944	19 391	21 517	34 758	148 889	TOTAL

1/ Gasto Devengado: Asociado a la verificación del cumplimiento de las obligaciones, esto es la entrega del bien o prestación del servicio.

Fuente: Ministerio de Economía y Finanzas - SIAF.

Elaboración: BCRP, Sucursal Huancayo.

ANEXO 19

PASCO: INVERSIONES DEVENGADAS DEL GOBIERNO CENTRAL POR FUNCIONES 1/
Miles de nuevos soles

Funciones	2009							2010							Funciones	
	ENE- JUL	JUL	AGO	SET	OCT	NOV	DIC	ENE	FEB	MAR	ABR	MAY	JUN	JUL		ENE- JUL
05: Orden Público y Seguridad	96	0	0	0	89	6	2	0	0	0	0	0	0	0	0	05: Orden Público y Seguridad
06: Justicia	28	0	3	23	6	0	12	0	0	26	5	25	0	3	59	06: Justicia
07: Trabajo	0	0	0	0	0	5	0	0	0	0	0	0	0	0	0	07: Trabajo
08: Comercio	0	0	0	0	0	0	0	0	0	0	0	0	0	0	0	08: Comercio
10: Agropecuaria	2 017	387	118	210	108	19	84	0	6	6	6	14	13	117	162	10: Agropecuaria
12: Energía	1 202	187	301	288	328	786	756	13	510	29	63	116	8	215	953	12: Energía
14: Industria	0	0	0	0	0	0	0	0	0	0	0	0	0	1	1	14: Industria
15: Transporte	19 654	1 410	2 320	2 311	3 272	3 097	1 830	65	162	292	1 715	46	1 832	1 237	5 349	15: Transporte
16: Comunicaciones	0	0	0	0	0	0	70	20	9	32	46	59	28	137	331	16: Comunicaciones
17: Medio Ambiente	0	0	0	0	0	0	0	0	2	0	4	0	0	2	8	17: Medio Ambiente
18: Saneamiento	194	2	0	0	5	0	47	0	0	0	0	11	0	0	11	18: Saneamiento
20: Salud	6	6	203	0	0	0	0	0	0	0	0	0	0	0	0	20: Salud
21: Cultura y Deporte	2	0	3	0	0	0	0	0	0	0	0	0	0	0	0	21: Cultura y Deporte
22: Educación	1 542	84	41	230	442	45	487	0	329	840	1 254	833	937	433	4 626	22: Educación
TOTAL GOBIERNO CENTRAL	24 743	2 076	2 989	3 062	4 249	3 958	3 288	97	1 018	1 225	3 092	1 103	2 819	2 145	11 500	TOTAL GOBIERNO CENTRAL

1/ Gastos en el departamento de la Presidencia del Consejo de Ministros (PCM), Poder Judicial, Ministerio Público, RENIEC y Ministerios.

Gasto Devengado: Asociado a la verificación del cumplimiento de las obligaciones, esto es la entrega del bien o prestación del servicio.

Fuente: Ministerio de Economía y Finanzas - SIAF

Elaboración: BCRP, Sucursal Huancayo.

ANEXO 20

PASCO: INVERSIONES DEVENGADAS DEL GOBIERNO REGIONAL DE PASCO POR FUNCIONES 1/
Miles de nuevos soles

Funciones	2009						2010						Funciones			
	ENE - JUL	JUL	AGO	SET	OCT	NOV	DIC	ENE	FEB	MAR	ABR	MAY		JUN	JUL	ENE - JUL
03: Plan., Gest. y Reserv. de Contingencia	1 728	176	293	1 194	398	468	1 898	0	20	126	130	47	16	146	485	03: Plan., Gest. y Reserv. de Contingencia
05: Orden Público y Seguridad	13	0	0	0	0	0	0	0	0	0	0	0	0	0	0	05: Orden Público y Seguridad
07: Trabajo	21	0	2	1	1	0	0	0	0	0	0	0	0	0	0	07: Trabajo
09: Turismo	2	0	0	3	0	0	0	0	0	0	0	0	0	0	0	09: Turismo
10: Agropecuaria	4 008	93	99	793	375	449	1 664	0	178	798	246	174	303	405	2 104	10: Agropecuaria
11: Pesca	0	0	1	0	0	0	0	0	0	0	0	0	0	9	9	11: Pesca
12: Energía	8	3	1	0	0	0	38	0	0	0	0	0	0	17	17	12: Energía
13: Minería	9	0	0	0	10	0	0	0	0	0	0	0	0	0	0	13: Minería
14: Industria	0	0	0	0	0	0	0	0	0	0	0	0	0	0	0	14: Industria
15: Transporte	85 907	71 316	2 317	10 279	6 200	5 536	14 584	235	141	1 441	320	276	2 113	1 394	5 920	15: Transporte
16: Comunicaciones	1	0	0	0	4	0	0	0	0	0	0	0	0	0	0	16: Comunicaciones
17: Medio Ambiente	0	0	0	0	0	0	0	0	0	50	8	20	0	0	78	17: Medio Ambiente
18: Saneamiento	6 274	1 042	745	610	449	338	1 676	42	476	480	409	96	123	569	2 197	18: Saneamiento
20: Salud	2 836	709	167	3 729	1 834	831	6 783	0	0	19	8	81	508	801	1 416	20: Salud
22: Educación	2 058	0	71	387	115	985	3 763	38	3 082	916	269	233	804	7 958	13 300	22: Educación
23: Protección Social	949	88	33	68	82	72	66	0	20	24	4	14	9	5	75	23: Protección Social
24: Previsión Social	0	0	7	50	27	8	52	0	0	0	0	0	0	0	0	24: Previsión Social
TOTAL GOBIERNO REGIONAL	103 812	73 426	3 738	17 111	9 496	8 685	30 526	315	3 916	3 804	1 437	928	3 896	11 304	25 601	TOTAL GOBIERNO REGIONAL

1/ Gastos del Gobierno Regional de Pasco a través de su Sede Central y Unidades Ejecutoras
Gasto Devengado: Asociado a la verificación del cumplimiento de las obligaciones, esto es la entrega del bien o prestación del servicio.
Fuente: Ministerio de Economía y Finanzas - SIAF
Baboración: BCRP, Sucursal Huancayo.

ANEXO 21

PASCO: INVERSIONES DEVENGADAS DE LOS GOBIERNOS LOCALES POR FUNCIONES 1/
Miles de nuevos soles

Funciones	2009						2010						Funciones			
	ENE - JUL	JUL	AGO	SET	OCT	NOV	DIC	ENE	FEB	MAR	ABR	MAY		JUN	JUL	ENE - JUL
03: Plan., Gest. y Reserv. de Contingencia	14 501	2 373	3 888	1 904	1 894	2 419	3 808	80	3 541	2 147	1 260	1 309	1 728	2 623	12 688	03: Plan., Gest. y Reserv. de Contingencia
05: Orden Público y Seguridad	2 243	446	392	351	831	276	451	2	144	119	102	193	185	381	1 126	05: Orden Público y Seguridad
08: Comercio	5 120	342	203	190	243	99	737	435	1 171	606	995	845	701	1 129	5 881	08: Comercio
09: Turismo	5 123	374	161	26	95	96	1 777	3	10	9	15	18	84	10	1 49	09: Turismo
10: Agropecuaria	9 502	1 288	1 089	1 024	1 362	1 065	3 416	2	760	897	646	1 175	860	1 060	5 399	10: Agropecuaria
11: Pesca	521	20	136	10	22	16	154	0	0	0	36	0	13	24	73	11: Pesca
12: Energía	1 769	702	1 050	261	184	485	969	29	202	179	126	223	115	77	951	12: Energía
14: Industria	1 518	81	162	245	433	400	276	0	429	129	106	113	101	47	925	14: Industria
15: Transporte	41 780	7 179	9 548	6 101	8 006	8 644	13 298	404	6 170	4 305	4 243	5 313	4 333	7 199	31 966	15: Transporte
16: Comunicaciones	775	351	46	12	7	26	164	0	17	5	81	7	38	7	153	16: Comunicaciones
17: Medio Ambiente	5 818	1 258	1 818	673	1 000	596	1 907	35	414	785	421	529	844	843	3 871	17: Medio Ambiente
18: Saneamiento	23 311	4 928	7 036	5 228	3 422	3 330	11 821	745	3 139	2 617	3 422	2 454	2 237	2 416	17 029	18: Saneamiento
19: Vivienda y Desarrollo Urbano	4 349	1 146	625	718	668	245	968	26	369	313	279	46	73	44	1 149	19: Vivienda y Desarrollo Urbano
20: Salud	4 858	290	1 202	781	785	644	1 511	0	495	742	689	516	642	785	3 869	20: Salud
21: Cultura y Deporte	15 148	1 681	1 032	1 520	1 088	725	2 948	632	1 111	1 072	2 449	2 544	1 117	1 992	10 917	21: Cultura y Deporte
22: Educación	30 859	3 864	4 059	4 850	3 335	2 083	7 989	141	2 324	2 701	2 288	1 460	1 002	1 898	11 815	22: Educación
23: Protección Social	3 372	727	589	799	683	387	1 645	0	850	599	259	615	726	775	3 826	23: Protección Social
TOTAL GOBIERNOS LOCALES	170 567	27 049	33 036	24 693	24 060	21 537	52 237	2 534	21 144	17 225	17 415	17 360	14 803	21 308	111 788	TOTAL GOBIERNOS LOCALES

1/ Gastos de todas las Municipalidades provinciales y distritales.
Gasto Devengado: Asociado a la verificación del cumplimiento de las obligaciones, esto es la entrega del bien o prestación del servicio.
Fuente: Ministerio de Economía y Finanzas - SIAF
Baboración: BCRP, Sucursal Huancayo.

ANEXO 22

PASCO: DEPÓSITOS EN EL SISTEMA FINANCIERO
(Miles de nuevos soles)

ENTIDADES FINANCIERAS	2009						2010						
	JUL	AGO	SET	OCT	NOV	DIC	ENE	FEB	MAR	ABR	MAY	JUN	JUL
I. EMPRESAS BANCARIAS	127 003	135 018	114 332	116 302	128 244	134 529	126 622	132 217	143 458	152 673	147 507	145 430	143 871
Crédito	63 921	66 685	57 952	58 715	58 284	60 217	54 665	59 753	74 375	68 677	68 190	68 728	65 650
Interbank	14 429	15 084	14 500	13 741	13 175	14 086	13 430	13 155	12 955	13 103	12 437	12 486	13 095
Continental	48 653	53 249	41 880	43 845	56 785	60 225	58 527	59 309	56 129	70 894	66 880	64 216	65 120
Banco del Trabajo													
Banco Financiero													5
II. INSTITUCIONES DE MICROFINANZAS	20 927	20 860	20 915	21 443	21 488	21 818	22 239	22 754	23 265	23 805	25 137	25 963	26 154
Empresas Financieras	1 019	944	938	856	1 033	827	761	612	678	609	721	864	708
CrediScotia	1 019	944	938	856	1 033	827	761	612	678	609	721	864	708
Financiera TFC	-	-	-	-	-	-	-	-	-	-	-	-	-
Financiera Confianza	-	-	-	-	-	-	-	-	-	-	-	-	-
Financiera Efectiva	-	-	-	-	-	-	-	-	-	-	-	-	-
Cajas Municipales	19 909	19 916	19 977	20 587	20 454	20 991	21 478	22 142	22 587	23 196	24 415	25 099	25 445
CMAC Huancayo	18 992	18 948	18 823	19 038	18 711	19 160	19 485	19 676	20 115	20 523	21 476	22 032	22 160
CMAC Maynas	916	968	1 155	1 549	1 743	1 831	1 993	2 466	2 472	2 673	2 939	3 067	3 285
EDPYMES	-	-	-	-	-	-	-	-	-	-	-	-	-
Edpyme Confianza	-	-	-	-	-	-	-	-	-	-	-	-	-
III. BANCO DE LA NACIÓN	208 941	206 284	199 233	190 490	193 319	197 378	191 597	186 504	180 093	179 653	179 653	165 983	165 983
TOTAL (I + II + III)	356 871	362 162	334 480	328 235	343 051	353 725	340 458	341 474	346 817	356 131	352 296	337 377	336 007

Fuente: SBS.

Elaboración: BCRP, Sucursal Huancayo.

ANEXO 23

PASCO: DEPÓSITOS EN LAS ENTIDADES FINANCIERAS UBICADAS POR PROVINCIAS - JULIO 2010

(Miles de nuevos soles)

ENTIDADES FINANCIERAS	DEPÓSITOS						TOTAL DEPÓSITOS		
	PASCO			OXAPAMPA			CERRO DE PASCO		
	M/N	M/E	TOTAL	M/N	M/E	TOTAL	M/N	M/E	TOTAL
I. EMPRESAS BANCARIAS	103 199	30 935	134 133	7 945	1 792	9 737	111 144	32 727	143 871
Crédito	40 238	15 675	55 913	7 945	1 792	9 737	48 183	17 467	65 650
Interbank	9 405	3 690	13 095				9 405	3 690	13 095
Continental	53 550	11 569	65 120				53 550	11 569	65 120
Financiero	5	-	5				5	-	5
II. INSTITUCIONES DE MICROFINANZAS	20 650	3 003	23 653	2 360	141	2 501	23 009	3 144	26 154
EMPRESAS FINANCIERAS	693	15	708	-	-	-	693	15	708
CrediScotia 1/	693	15	708				693	15	708
Financiera TFC 2/	-	-	-				-	-	-
Financiera Confianza 3/									
Financiera Efectiva 4/									
CAJAS MUNICIPALES	19 956	2 988	22 944	2 360	141	2 501	22 316	3 130	25 445
CMAC Huancayo	17 032	2 628	19 659	2 360	141	2 501	19 391	2 769	22 160
CMAC Maynas	2 925	360	3 285				2 925	360	3 285
TOTAL	123 848	33 938	157 786	10 305	1 934	12 238	134 153	35 871	170 024

1/ CrediScotia a partir de enero de 2009, antes Banco de Trabajo

2/ Financiera TFC a partir de agosto de 2008

3/ Financiera Confianza a partir de setiembre de 2009, antes Edpyme Confianza

4/ Financiera Efectiva a partir de abril de 2010.

Fuente: SBS.

Elaboración: BCRP, Sucursal Huancayo.

ANEXO 24

PASCO: CRÉDITOS DEL SISTEMA FINANCIERO AL SECTOR PRIVADO
(Saldos en miles de nuevos soles)

ENTIDADES FINANCIERAS	2009						2010						
	JUL	AGO	SET	OCT	NOV	DIC	ENE	FEB	MAR	ABR	MAY	JUN	JUL
I. EMPRESAS BANCARIAS	123 868	123 624	123 173	123 344	124 704	123 050	121 589	121 124	122 327	124 918	126 225	134 941	136 398
Crédito	38 243	38 487	38 925	39 481	40 347	40 504	39 698	40 283	40 261	41 396	41 643	42 142	42 632
Interbank	12 850	12 594	13 988	14 105	14 157	14 674	14 609	14 600	14 867	14 902	14 923	15 142	15 628
Continental	72 775	72 543	70 260	69 759	70 200	67 872	67 282	66 241	67 200	68 620	69 659	77 658	78 138
Banco de Trabajo													
Banco Financiero													-
II. INSTITUCIONES DE MICROFINANZAS	57 057	56 545	55 991	56 665	56 866	57 635	57 586	58 352	59 125	60 824	61 737	63 720	65 032
Empresas Financieras	9 946	9 918	18 998	19 465	19 521	19 508	19 325	19 690	20 124	21 511	21 993	23 026	23 923
CrediScotia	9 472	9 470	9 526	9 600	9 730	9 711	9 521	9 621	9 777	10 244	10 721	11 054	11 403
Financiera TFC	474	448	438	430	426	466	466	490	504	510	548	562	567
Financiera Confianza			9 034	9 434	9 364	9 331	9 338	9 579	9 843	10 081	10 002	10 615	11 117
Financiera Efectiva										675	722	795	837
Cajas Municipales	37 268	36 984	36 993	37 200	37 345	38 127	38 261	38 662	39 002	39 313	39 743	40 694	41 109
CMA C Huancayo	32 569	31 878	31 557	31 448	31 456	32 063	32 062	32 177	32 775	33 271	33 712	34 648	34 798
CMA C Maynas	4 700	5 105	5 436	5 752	5 889	6 065	6 199	6 485	6 227	6 042	6 031	6 046	6 310
EDPYMES	9 842	9 644	-	-	-	-	-	-	-	-	-	-	-
Edpyme Confianza	9 842	9 644											
III. BANCO DE LA NACIÓN	-	-	-	-	18 316	20 540	20 540	20 540	22 192	22 192	23 851	24 680	24 680
TOTAL (I + II + III)	180 924	180 169	179 164	180 009	199 887	201 226	199 715	200 017	203 645	207 934	211 813	223 341	226 110

Fuente: SBS.

Elaboración: BCRP, Sucursal Huancayo.

ANEXO 25

PASCO: CRÉDITO DE LAS ENTIDADES FINANCIERAS UBICADAS POR PROVINCIAS - JULIO 2010
(Miles de nuevos soles)

ENTIDADES FINANCIERAS	COLOCACIONES						TOTAL COLOCACIONES		
	PASCO			OXAPAMPA			CERRO DE PASCO		
	M/N	M/E	TOTAL	M/N	M/E	TOTAL	M/N	M/E	TOTAL
I. EMPRESAS BANCARIAS	85 850	42 930	128 779	7 119	500	7 619	92 968	43 430	136 398
Crédito	30 529	4 484	35 013	7 119	500	7 619	37 648	4 984	42 632
Interbank	14 548	1 081	15 628				14 548	1 081	15 628
Continental	40 773	37 365	78 138				40 773	37 365	78 138
Financiero	-	-	-				-	-	-
II. INSTITUCIONES DE MICROFINANZAS	53 773	349	54 122	10 758	152	10 910	64 531	501	65 032
EMPRESAS FINANCIERAS	23 872	51	23 923	-	-	-	23 872	51	23 923
CrediScotia 1/	11 392	11	11 403				11 392	11	11 403
Financiera TFC 2/	567	-	567				567	-	567
Financiera Confianza 3/	11 076	40	11 117				11 076	40	11 117
Financiera Efectiva 4/	837	-	837				837	-	837
CAJAS MUNICIPALES	29 901	298	30 199	10 758	152	10 910	40 659	450	41 109
CMAC Huancayo	23 591	298	23 889	10 758	152	10 910	34 349	450	34 798
CMAC Maynas	6 310	-	6 310				6 310	-	6 310
TOTAL	139 623	43 279	182 902	17 876	652	18 528	157 499	43 931	201 430

1/ CrediScotia a partir de enero de 2009, antes Banco de Trabajo

2/ Financiera TFC a partir de agosto de 2008

3/ Financiera Confianza a partir de setiembre de 2009, antes Edpyme Confianza

4/ Financiera Efectiva a partir de abril de 2010.

Fuente: SBS.

Elaboración: BCRP, Sucursal Huancayo.

ANEXO 26

PASCO: CARTERA PESADA DEL SISTEMA FINANCIERO
(En porcentajes)

ENTIDADES FINANCIERAS	2009												2010						
	ENE	FEB	MAR	ABR	MAY	JUN	JUL	AGO	SET	OCT	NOV	DIC	ENE	FEB	MAR	ABR	MAY	JUN 2/	JUL 2/
I. EMPRESAS BANCARIAS	0,8	0,9	2,0	1,4	1,5	2,1	2,2	2,2	1,5	1,5	1,5	2,2	2,2	1,6	1,6	1,8	2,1	2,1	2,1
II. INSTITUCIONES DE MICROFINANZAS																			
Empresas Financieras	2,3	4,3	4,9	1,6	0,7	0,2	0,2	2,4	2,4	0,2	2,8	2,4	2,4	2,2	1,7	1,9	1,9	1,9	1,9
Cajas Municipales	1,4	1,8	1,9	2,1	2,5	4,1	3,5	3,8	3,4	4,0	3,8	3,8	3,8	4,3	4,0	4,6	5,0	5,0	5,0
EDPYMES	2,9	2,8	2,8	3,5	3,0	3,1	3,9	-	-	-	-	-	-	-	-	-	-	-	-
III. BANCO DE LA NACIÓN 1/														0,5	0,5	0,5	0,5	0,5	0,5
TOTAL	1,0	1,0	2,1	1,6	1,7	2,5	2,4	2,5	2,0	2,1	2,1	2,5	2,5	2,1	2,0	2,2	2,4	2,4	2,4

1/ Sólo considera los créditos de consumo.

2/ Preliminar

Fuente: Hasta noviembre de 2007, empresas financieras del departamento.

A partir de diciembre de 2007, Superintendencia de Banca y Seguros (SBS).

Elaboración: BCRP, Sucursal Huancayo.

VI. FICHA TÉCNICA

Metodología del Cálculo del Indicador de Actividad Económica Regional de Pasco

El Indicador de Actividad Económica Regional es un indicador parcial de corto plazo, que busca medir el desenvolvimiento de la economía regional, a partir de la evolución de la actividad de los principales sectores. Los sectores considerados representan el 84,0 por ciento del Valor Agregado Bruto del departamento, publicado por el INEI.

El indicador regional, se obtiene mediante la agregación ponderada de los índices sectoriales, utilizando como factor de ponderación la estructura porcentual anual del año 2007, elaborado por el INEI.

$$\text{Indicador Regional} = \sum_{i=1}^n I_{\text{sector } i(t)} * w_i$$

I_i = Índice del sector i en el período (mes) t

n = Número de sectores que componen el índice

w_i = Peso relativo ponderado del sector i en base a su contribución al PBI departamental 2007.

Los sectores que incluye el indicador son: agropecuario, minería, manufactura, electricidad, construcción, servicios gubernamentales y servicios financieros.

El índice de los sectores agropecuario, minería, manufactura y electricidad se calcula en base al Valor Bruto de Producción, de la siguiente manera:

$$\text{Indice sector } i = \left[\frac{VBP_{it}}{VBP_i \text{ prom. 2007}} \right] * 100$$

Donde:

i = Sector analizado

VBP_{it} = Valor Bruto de la Producción del sector i del mes t a precios de 1994.

$VBP_{i \text{ prom } 2007}$ = Valor Bruto de Producción promedio 2007 del sector i a precios de 1994.

Características del procedimiento:

a) La clasificación de los sectores productivos se basa en la Clasificación Industrial Internacional Uniforme (CIU-Revisión 3).

b) Las fuentes de la información sectorial son:

- Para los sectores agropecuario y minería, los respectivos ministerios sectoriales.

- Para el sector manufactura, la fuente es el Ministerio de la Producción de Pasco, que elabora estadísticas de producción de oxido de calcio.

- Para el sector electricidad, la fuente es el Organismo Supervisor de la Inversión en Energía y Minería (Osinermin).

- Para el sector construcción, la fuente es la empresa Cemento Andino.

- Para los sectores servicios gubernamentales y servicios financieros, las fuentes son el Ministerio de Economía y Finanzas (Sistema Integrado de Administración Financiera del Sector Público SIAF-SP) y la Superintendencia de Banca, Seguros y AFP, respectivamente.

c) El valor bruto de producción (VBP) de los sectores agropecuario, minería, y electricidad, se obtiene de la aplicación de los precios del año base (1994), a los volúmenes de producción de los sectores respectivos. Los precios del año base, son los utilizados por la Dirección Nacional de Cuentas Nacionales del INEI.

d) El VBP del sector construcción se estima de manera indirecta y se utiliza como información básica los despachos de cemento.

- e) El VBP del sector servicios gubernamentales se calcula a partir del gasto en *Remuneraciones* y compra de *Bienes y Servicios* del Gobierno Regional, que se deflactan a precios del año 1994, utilizando el IPC e IPM, respectivamente. La fuente es el Ministerio de Economía y Finanzas
- f) El VBP del sector Servicios Financieros se calcula a partir de la sumatoria de los saldos de intermediación (créditos directos y depósitos) de las instituciones financieras que operan en el departamento, deflactados a precios de 1994, utilizando el IPC.

Estructura del Indicador de Actividad Económica Regional

SECTOR	PONDERACION (%) 2007
Agropecuario	9,1
Minería	56,2
Manufactura	2,9
Electricidad	2,6
Construcción	6,0
Servicios Gubernamentales	5,3
Servicios Financieros	1,8
TOTAL	84,0

Nota: Para el caso del sector servicios financieros, se considera el peso del sector a nivel nacional.