



BANCO CENTRAL DE RESERVA DEL PERÚ

SUCURSAL HUANCAYO

**SÍNTESIS ECONÓMICA DE PASCO
MAYO 2010¹**

DEPARTAMENTO ESTUDIOS ECONÓMICOS

¹ En la elaboración de este informe participaron: Francisco Callupe Casaño y Miguel Angel Campos Arias.

CONTENIDO

RESEÑA INTRODUCTORIA.....	3
I. ACTIVIDAD PRODUCTIVA.....	4
1.1. Producción.....	
1.1.1. Producción Agropecuaria.....	4
1.1.2. Producción Minera.....	9
1.1.3. Producción Manufacturera.....	10
1.1.4. Construcción.....	11
1.1.5. Producción Eléctrica.....	11
1.2. Turismo.....	12
II. SECTOR EXTERNO.....	13
2.1 Exportaciones.....	13
III. FINANZAS PÚBLICAS.....	15
3.1. Ingresos del Gobierno Central.....	15
3.2. Gastos del Sector Público.....	16
3.3. Inversiones del Sector Público.....	18
IV. MONEDA Y CRÉDITO.....	20
4.1. Depósitos del Sistema Financiero.....	20
4.2. Crédito del Sistema Financiero.....	22
4.3. Créditos al Sector Micro Financiero.....	25
V. INFORMACIÓN ESTADÍSTICA.....	
Anexo 1: Producción Agropecuaria.....	27
Anexo 2: Superficie Sembrada por Campaña.....	28
Anexo 3: Superficie Cosechada.....	29
Anexo 4: Producción Minera Metálica.....	30
Anexo 5 y 6: Producción Manufacturera.....	31
Anexo 7: Producción Eléctrica.....	32
Anexo 8: Arribos por Categorías.....	33
Anexo 9: Exportaciones FOB por Grupo de Producto.....	34
Anexo 10: Exportaciones de Productos Tradicionales.....	35
Anexo 11: Exportaciones de Productos No Tradicionales.....	36
Anexo 12: Exportaciones por Bloque Económico y Países.....	37
Anexo 13: Ingresos Corrientes del Gobierno Central.....	38
Anexo 14 y 15: Gasto del Sector Público y del Gobierno Central por Genérica de Gasto.....	39
Anexo 16 y 17: Gastos del Gobierno Regional y Gobiernos Locales por Genérica de Gasto.....	40
Anexo 18 y 19: Inversiones del Sector Público y del Gobierno Central por Funciones.....	41
Anexo 20 y 21: Inversiones del Gobierno Regional y Gobiernos Locales por Funciones.....	42
Anexo 22: Depósitos del Sistema Financiero.....	43
Anexo 23: Depósitos en Empresas Bancarias y de Microfinanzas por principales provincias.....	44
Anexo 24: Créditos del Sistema Financiero al Sector Privado.....	45
Anexo 25: Crédito de las Empresas Bancarias y de Microfinanzas por principales provincias.....	46
Anexo 26: Cartera Pesada del Sistema Financiero.....	47
VI. FICHA TÉCNICA.....	48

DIRECCIÓN EN INTERNET

<http://www.bcrp.gob.pe>

RESEÑA INTRODUCTORIA

Entre enero y mayo, el **Indicador de Actividad Económica Regional** contrajo 5,4 por ciento, debido a la menor actividad minera (-11,3 por ciento), manufacturera (-7,3 por ciento), electricidad (-8,2 por ciento) y los servicios financieros (-4,1 por ciento). Sin embargo, creció el sector agropecuario (2,5 por ciento), construcción (17,8 por ciento) y los servicios gubernamentales (2,8 por ciento).

Las **exportaciones** alcanzaron en el mes US\$ 78,1 millones, superior en US\$ 5,0 millones (6,8 por ciento), explicado por la mayor venta de concentrados mineros en US\$ 5,0 millones, al no ser demandados para su refinación por el complejo metalúrgico de La Oroya (Junín). Entre enero y mayo, totalizó US\$ 371,7 millones, superior en US\$ 170,5 millones (84,7 por ciento), como efecto de las mayores ventas de concentrados mineros, contrarrestado parcialmente por las reducciones en lana y los nulos envíos de café.

Los **ingresos recaudados por el Gobierno Central** (Sunat) alcanzaron S/. 1,7 millones en el mes, superior en S/. 68 miles (3,0 por ciento), debido a las mayores captaciones del Impuesto a la Renta e IGV. Entre enero y mayo, se recaudó S/. 11,2 millones, menor en S/. 3,0 millones (-21,8 por ciento), debido a la menor recaudación por IGV y de Otros Ingresos Tributarios, en este último por multas, juegos de casinos y tragamonedas.

El **Gasto del Sector Público** totalizó en mayo S/. 49,8 millones, menor en S/. 18,5 millones (-27,8 por ciento), debido a los menores egresos tanto del Gobierno Central, como del Regional y municipalidades. Entre enero y mayo, sumó S/. 295,6 millones, menor en S/. 1,2 millones (-1,2 por ciento), explicado por la reducción de los gastos del Gobierno Regional y los municipios. Los Gastos Corrientes aumentaron en 44,6 por ciento, mientras que los de capital se redujeron en 41,3 por ciento.

La **Inversión Pública** mensual alcanzó S/. 19,4 millones, inferior en S/. 19,7 millones (-50,9 por ciento), debido a menores obras en Transporte, Saneamiento y Educación, entre los principales. Entre enero y mayo, sumó S/. 92,6 millones, menor en S/. 64,4 millones (-41,5 por ciento), explicado por la reducción de gastos en Transporte, Agropecuaria, Educación, Saneamiento y Salud. El resultado fue determinado por el menor gasto en los tres niveles de gobierno.

En el **sistema financiero**, los saldos depositados y colocados por las **Empresas Bancarias y de Microfinanzas** se incrementaron en S/. 28,4 millones (18,4 por ciento) y S/. 8,4 millones (3,6 por ciento), respectivamente, comparado con sus similares de mayo de 2009. El índice de cartera pesada fue 2,2 por ciento, mayor en 0,5 puntos porcentuales al índice de mayo de 2009.

I. ACTIVIDAD PRODUCTIVA

1.1 Producción

Entre enero y mayo, el **indicador regional** se contrajo 5,4 por ciento, debido a la menor actividad minera (-11,3 por ciento), sector que explicara el 56,2 por ciento de la economía departamental de Pasco en el 2007 y con la caída de mayo totalizó la minería 17 meses con resultados negativos. También se redujo la

manufactura (-7,3 por ciento), por la menor producción de óxido de calcio; el sector eléctrico (-8,2 por ciento) y los servicios financieros (-4,1 por ciento). Sin embargo, creció el sector agropecuario (2,5 por ciento), construcción (17,8 por ciento) y los servicios gubernamentales (2,8 por ciento).

CUADRO Nº 1
INDICADOR DE ACTIVIDAD ECONÓMICA REGIONAL 1/ 2/
(Variación porcentual respecto a similar periodo del año anterior)

Sectores	Ponderación 3/	2010
		ENERO - MAYO
Agropecuario	9,1	2,5
Agrícola		1,4
Pecuario		4,7
Minería	56,2	-11,3
Manufactura	2,9	-7,3
Electricidad	2,6	-8,2
Construcción	6,0	17,8
Servicios gubernamentales	5,3	2,8
Servicios financieros	1,8	-4,1
TOTAL	84,0	-5,4

1/ Es un indicador parcial de la actividad económica de la región que alcanza una cobertura de 84,0 por ciento del valor agregado bruto de la producción regional según cifras del INEI.

2/ Actualizado con información al 19 de julio de 2010.

3/ Considera la estructura productiva de la región para el año 2007 según cifras del INEI.

En el caso de los servicios financieros se considera como ponderación el promedio nacional para dicho año (1,8 por ciento).

Fuente: MINAG, MINEM, PRODUCE-PASCO, OSINERGMIN, MEF, SBS y Cemento Andino,

Elaboración: BCRP, Sucursal Huancayo.

1.1.1. Producción Agropecuaria

Durante mayo disminuyó en 5,0 por ciento, como efecto de la caída del sub sector agrícola (-7,3 por ciento), ante las reducciones en papa, haba, yuca y plátano; contrarrestado parcialmente por el incremento del sub sector pecuario (1,9 por ciento), ante los aumentos en carnes de vacuno, ave y alpaca, además de leche.

Entre enero y mayo, creció 2,5 por ciento, como respuesta del buen desempeño de la parte agrícola (1,4 por ciento) y pecuaria (4,7 por ciento), sobresaliendo los incrementos en granadilla, café, rocoto y pastos braquearia y rye grass en el caso agrícola, y por todas las carnes, excepto la de porcino, además de lana y leche, en el caso pecuario.

CUADRO Nº 2
VALOR BRUTO DE PRODUCCIÓN AGROPECUARIO
(Variación real 1/)

	MAYO		ENERO - MAYO	
	2009	2010	2009	2010
Sub sector Agrícola	-13,5	-7,3	-15,5	1,4
Sub sector Pecuario	-2,6	1,9	-1,7	4,7
Sector Agropecuario	-11,0	-5,0	-11,5	2,5

1/ Respecto al mismo mes o período del año anterior, a precios de 1994.

Fuente: MINAG.

Elaboración: BCRP, Sucursal Huancayo.

GRÁFICO Nº 1
VALOR BRUTO DE PRODUCCIÓN AGROPECUARIO 2009 – 2010
(Variación real)

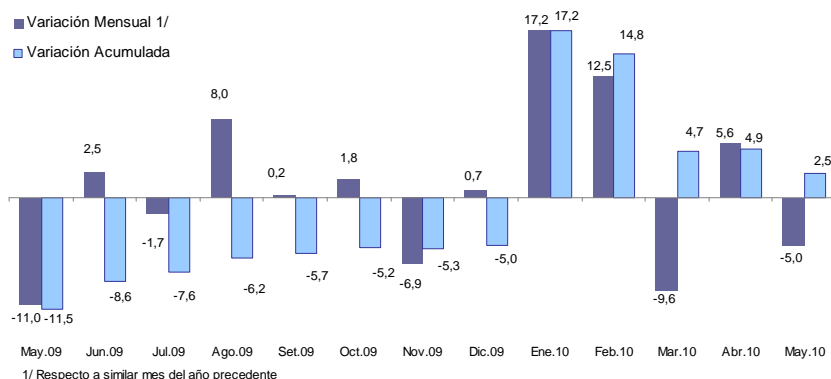

1/ Respecto a similar mes del año precedente.
Elaboración: BCRP, Sucursal Huancayo.

Sub Sector Agrícola

La caída de 7,3 por ciento en el mes se debió a la menor producción de papa (-43,0 por ciento) y haba (-69,6 por ciento) en la zona sierra del departamento, y por plátano (-13,5 por ciento) y yuca (-21,3 por ciento) en la zona ceja de selva y selva. Respecto a la papa, se debió al registro de menores rendimientos (-24,9 por ciento) ante el ataque de la “rancha” por las fuertes lluvias de los meses previos; en haba, por menores cosechas (-67,9 por ciento) ante la reducción de las siembras en lo que va de la campaña, tanto para haba verde como para grano seco; y en

plátano y yuca, por menores cosechas en la provincia de Oxapampa ante las dificultades climáticas tanto para la cosecha como para el transporte.

Entre enero y mayo, aumentó 1,4 por ciento, influenciado por la mayor producción en la provincia de Oxapampa, sobresaliendo los incrementos en granadilla, café y rocoto, así como de pastos para la alimentación de ganado vacuno, entre los principales.

CUADRO Nº 3
PRODUCCIÓN DE PRINCIPALES PRODUCTOS AGRÍCOLAS 1/
(TM)

CULTIVO	MAYO			ENERO – MAYO		
	2009	2010	Var. %	2009	2010	Var. %
Papa	20 846	11 875	-43,0	77 884	78 154	0,3
Pasto Braquearia	9 232	12 750	38,1	49 065	60 135	22,6
Pasto Setaria	6 792	7 545	11,1	38 655	35 105	-9,2
Plátano	7 034	6 087	-13,5	35 332	33 210	-6,0
Yuca	4 807	3 781	-21,3	20 507	18 359	-10,5
Maíz Choclo	3 424	4 315	26,0	5 710	5 323	-6,8
Granadilla	694	759	9,4	2 435	3 590	47,4
Rocoto	539	706	31,0	3 010	3 423	13,7
Maíz Amarillo Duro	8	43	478,7	4 872	3 193	-34,5
Haba Grano Verde	1 679	510	-69,6	3 067	2 074	-32,4
Arroz Cáscara	45	45	0,0	2 248	1 746	-22,4
Zapallo	421	448	6,4	1 748	1 735	-0,8
Olluco	779	1 185	52,2	1 219	1 500	23,0
Piña	209	337	61,2	1 221	1 494	22,4
Café	685	1 304	90,4	979	1 472	50,3
Palto	104	160	53,4	1 191	1 444	21,3
Pasto Rye Grass	215	288	33,8	1 023	1 398	36,6
Otros	2 841	3 131	10,2	8 027	9 075	13,1

1/ Cifras preliminares.
Fuente: Dirección Regional de Agricultura Pasco.
Elaboración: BCRP, Sucursal Huancayo.

**GRÁFICO Nº 2
VALOR BRUTO DE PRODUCCIÓN AGRÍCOLA 2009 - 2010
(Variación Real)**

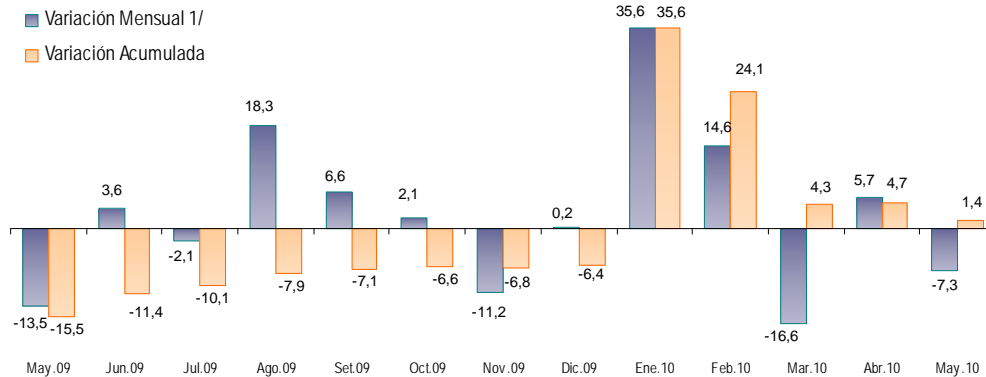

1/ Respecto a similar mes del año precedente

Elaboración: BCRP, Sucursal Huancayo.

Entre enero y mayo, la producción de papa significó el 42 por ciento del VBP agrícola acumulado, seguido de plátano (13 por ciento), pasto braquearia (9 por ciento), yuca (8 por ciento) y café (6 por ciento), entre los principales. En la zona sierra, la mayor

producción se concentra en papa, en tanto que en la zona ceja de selva y selva, destaca la de café, plátanos, yuca, rocoto, granadilla y pastos, debido esto último a la significativa actividad ganadera en la provincia de Oxapampa.

**GRÁFICO Nº 3
CINCO PRINCIPALES PRODUCTOS
EN EL VBP AGRÍCOLA
(ENERO - MAYO)**

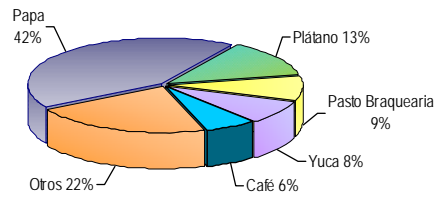

Elaboración: BCRP, Sucursal Huancayo.

**GRÁFICO Nº 4
COMPOSICIÓN DEL VBP AGRÍCOLA
(ENERO - MAYO)**

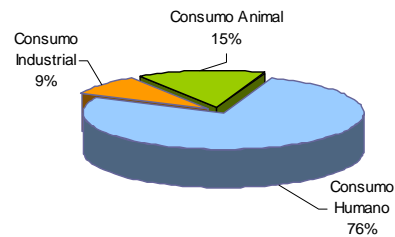

Los precios en chacra aumentaron para granadilla y plátano; explicado en ambos casos por la mayor demanda de la región central y principalmente Lima en temporada de verano. Contrariamente, disminuyó en café,

papa y rocoto, debido en el primer caso a la mayor oferta en la selva central; en papa, por la oferta de productos con baja calidad; y en rocoto, por la poca cosecha que se registró en los meses previos.

**CUADRO Nº 4
PRECIOS EN CHACRA DE PRINCIPALES CULTIVOS
(Nuevos soles por Kg.)**

CULTIVO	MAYO		Var. %
	2009	2010	
Café	6,90	6,81	-1,3
Granadilla	1,61	1,69	4,9
Papa	0,52	0,47	-10,1
Plátano	0,44	0,45	4,1
Rocoto	3,65	1,47	-59,7

Fuente: Dirección Regional de Agricultura Junín.

Elaboración: BCRP, Sucursal Huancayo.

Siembras

Durante el décimo mes de la campaña agrícola 2009-2010, se instalaron 950 hectáreas, mayor en 33 hectáreas (3,6 por ciento) ante la siembra de hectáreas que se habían pospuesto en meses pasados por efecto del mal clima, sobresaliendo en la zona sierra la papa y en la zona de selva y ceja selva el maíz amarillo duro, plátanos y granadilla.

Entre agosto 2009 y mayo 2010 se instalaron 27 543 hectáreas, mayor en 1 144 hectáreas (4,3 por ciento) como efecto de las mayores siembras registradas entre agosto y diciembre pasados, sobresaliendo los aumentos de papa

(16,4 por ciento), trigo (81,1 por ciento) y maíz choclo (14,1 por ciento), en la zona sierra; y por plátano (15,7 por ciento), granadilla (22,9 por ciento) y yuca (1,3 por ciento), en la zona ceja de selva y selva (provincia de Oxapampa). En el caso de la papa, las mayores siembras se explicaron también por la dotación de fertilizantes químicos y fungicidas a los agricultores (de 20 a 25 sacos por productor en los distritos de Paucartambo y Huachón), a través de un Fideicomiso proveniente del canon hidroenergético.

CUADRO Nº 5
SUPERFICIE SEMBRADA 1/
(Hectáreas)

CULTIVO	MAYO			CAMPAÑA AGRÍCOLA 2/		
	2009	2010	Var. %	2008 / 2009	2009 / 2010	Var. %
Papa	2	43	2 050,0	8 288	9 648	16,4
Maíz Amarillo Duro	0	41	-	4 587	3 912	-14,7
Yuca	703	639	-9,1	3 521	3 568	1,3
Arroz Cáscara	0	20	-	2 122	1 910	-10,0
Maíz Amiláceo	0	0	-	1 206	1 277	5,9
Plátano	37	43	16,2	681	788	15,7
Olluco	0	0	-	659	698	5,9
Haba Grano Seco	0	0	-	685	607	-11,4
Maíz Choclo	0	0	-	517	590	14,1
Oca	0	0	-	697	565	-18,9
Haba Grano Verde	0	0	-	596	451	-24,3
Frejol Grano Seco	85	104	22,4	529	448	-15,3
Arveja Grano Verde	0	0	-	398	401	0,8
Trigo	0	0	-	206	373	81,1
Granadilla	32	35	9,4	292	359	22,9
Cebada Grano	0	0	-	240	244	1,7
Zapallo	30	9	-70,0	181	213	17,7
Otros	28	16	-42,9	994	1 491	50,0
TOTAL	917	950	3,6	26 399	27 543	4,3

1/ Cifras preliminares.

2/ De agosto al mes de julio.

Fuente: Dirección Regional de Agricultura Pasco.

Elaboración: BCRP, Sucursal Huancayo.

Sub Sector Pecuario

La actividad pecuaria creció en 1,9 por ciento durante mayo, explicado por los aumentos en carnes de vacuno (4,7 por ciento), ave (3,5 por ciento) y alpaca (1,4 por ciento), además de leche (3,2 por ciento), entre los principales, como efecto de la mayor demanda en Lima y

la disponibilidad de pastos cultivados en la provincia de Oxapampa.

Entre enero y mayo aumentó 4,7 por ciento, debido a la mayor producción de todas las carnes, con excepción la de porcino, resaltando las de ovino (15,3 por ciento) y

vacuno (6,9 por ciento), además de lana (6,9 por ciento) y leche (2,8 por ciento). La actividad pecuaria se desarrolla en todo el departamento, sobresaliendo en la zona ceja de selva y selva la de ganado vacuno y leche, y en al zona sierra la de ganado ovino y lana.

**CUADRO Nº 6
PRODUCCIÓN PECUARIA
(T.M.)**

ESPECIES	MAYO			ENERO - MAYO		
	2009	2010	Var. %	2009	2010 1/	Var. %
CARNE						
Carne de Alpaca	14,7	14,9	1,4	53,0	58,8	11,0
Carne de Ave	13,4	13,9	3,5	61,6	64,7	5,0
Carne de Caprino	2,2	2,1	-1,8	6,8	7,5	10,8
Carne de Llama	7,7	7,3	-5,1	28,8	33,5	16,1
Carne de Ovino	192,3	191,4	-0,5	734,3	847,0	15,3
Carne de Porcino	181,6	181,1	-0,3	1 113,8	886,1	-20,5
Carne de Vacuno	291,7	305,3	4,7	1 370,2	1 464,9	6,9
Leche	1 552,3	1 602,3	3,2	7 393,1	7 602,3	2,8
Huevos	3,0	3,0	0,7	13,6	13,7	0,3
Lana de Ovino	0,0	0,0	-	1 161,5	1 241,7	6,9
FIBRA						
Fibra de Alpaca	0,0	0,0	-	0,0	0,0	-
Fibra de Llama	0,0	0,0	-	0,0	0,0	-

1/ Preliminar

Fuente: Dirección Regional de Agricultura Pasco.

Elaboración: BCRP, Sucursal Huancayo.

**GRÁFICO Nº 5
VALOR BRUTO DE PRODUCCIÓN PECUARIA 2009 - 2010
(Variación real)**

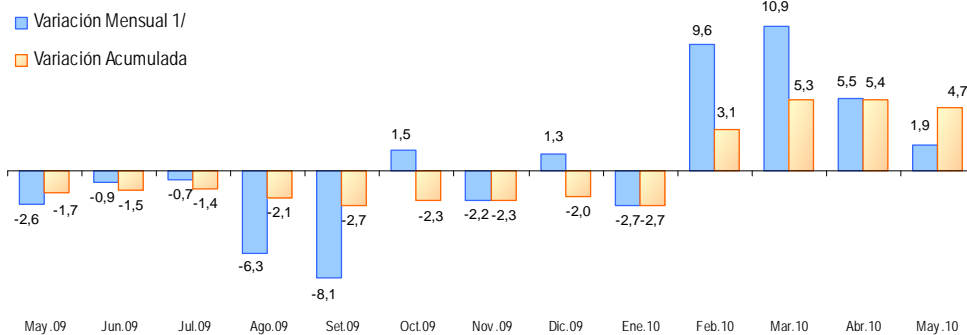

1/ Respecto a similar mes del año precedente

Elaboración: BCRP, Sucursal Huancayo.

**GRÁFICO Nº 6
PARTICIPACIÓN EN EL VBP PECUARIO
(ENERO - MAYO)**

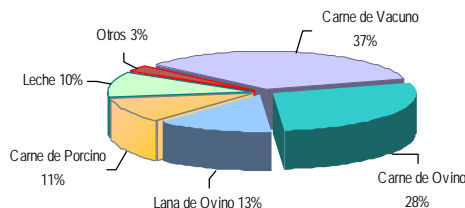

Elaboración: BCRP, Sucursal Huancayo.

1.1.2. Producción Minera

La actividad minera decreció 13,4 por ciento en el mes, explicado por la menor producción de plomo (-25,8 por ciento), zinc (-9,9 por ciento), oro (-55,7 por ciento) y plata (-21,0 por ciento), principalmente en las empresas mineras Volcan, El Brocal y Buenaventura para plomo, zinc y plata; y por Chancadora Centauro y El Brocal para oro.

Entre enero y mayo se redujo 11,3 por ciento, cayendo la producción de plomo (-21,6 por ciento), zinc (-3,3 por ciento), oro (-44,1 por ciento) y plata (-26,7 por ciento), especialmente por las empresas Volcan, Brocal y Buenaventura para plomo y zinc; por Buenaventura, Volcan y El Brocal en plata, y Chancadora Centauro y Milpo para oro.

**CUADRO Nº 7
PRODUCCIÓN MINERA METÁLICA
(Contenido Fino)**

	MAYO			ENERO - MAYO		
	2009	2010	Var. %	2009	2010	Var. %
Cobre (TMF)	1 634	2 267	38,7	8 273	9 566	15,6
Plomo (TMF)	10 976	8 142	-25,8	54 692	42 863	-21,6
Zinc (TMF)	35 251	31 755	-9,9	169 820	164 138	-3,3
Oro (Grs.f)	201 909	89 391	-55,7	966 639	539 898	-44,1
Plata (Kg.f)	85 037	67 178	-21,0	435 161	318 831	-26,7
TOTAL 1/			-13,4			-11,3

1/ Variación en términos reales, a precios de 1994.

Fuente: DGM/DPM/ Estadística Minera.

Elaboración: BCRP, Sucursal Huancayo.

**GRÁFICO Nº 7
VALOR BRUTO DE PRODUCCIÓN MINERA 2009 - 2010**

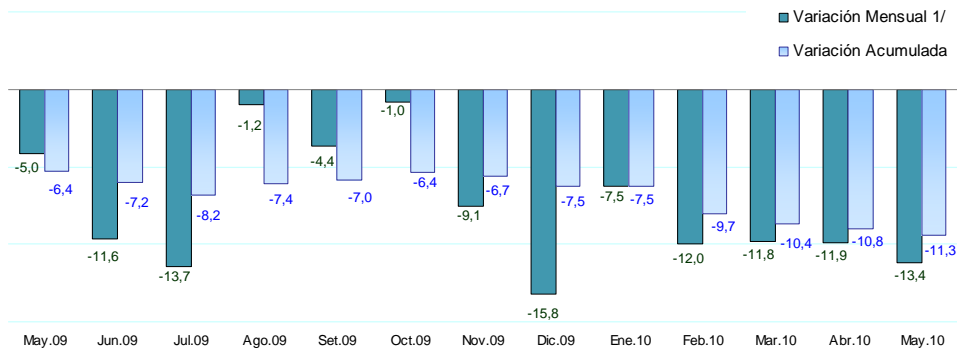

1/ Respecto a similar mes del año precedente

Elaboración: BCRP, Sucursal Huancayo.

**GRÁFICO Nº 8
PARTICIPACIÓN EN EL VBP MINERO
(ENERO - MAYO)**

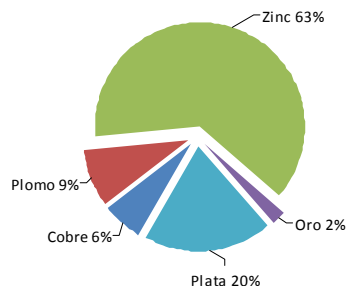

**GRÁFICO Nº 9
EVOLUCIÓN DEL VBP MINERO**

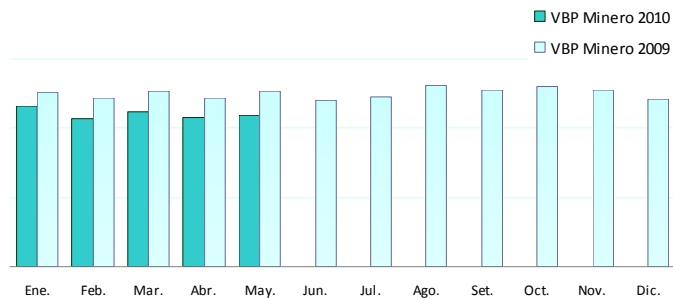

Elaboración: BCRP, Sucursal Huancayo.

La producción de zinc, plata y plomo constituyen las de mayor importancia para Pasco y el país, significando para el

departamento el 63, 20 y 9 por ciento, respectivamente, del VBP minero acumulado en lo que va del año.

**GRÁFICOS Nº 10 Y 11
PRODUCCIÓN DE ZINC Y PLATA POR EMPRESA**

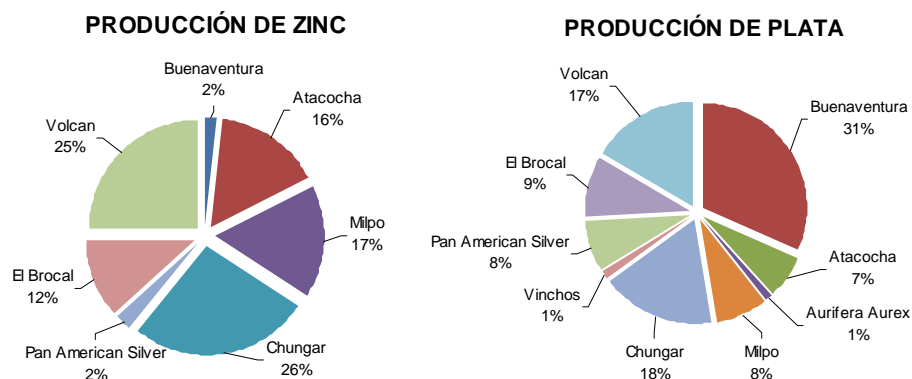

Elaboración: BCRP, Sucursal Huancayo.

La minería se constituye en la actividad económica departamental más importante, al explicar el 56,2 por ciento de la estructura productiva de Pasco en el 2007. En lo que va del año, el departamento se ubica como el

primer productor de plomo y plata, el segundo de zinc, el octavo de cobre y el noveno de oro; no obstante que en plata y plomo, estas participaciones fueron mayores en igual periodo de 2009.

1.1.3. Producción Manufacturera

La actividad manufacturera, determinada por la producción de óxido de calcio y con mercado en la región central del país, disminuyó 11,0 por ciento en el mes, debido a la menor producción minera departamental.

neutralización de los relaves y aguas ácidas, es demandado por las empresas mineras de la región centro.

El óxido de calcio, producido en la provincia de Pasco y que se utiliza como insumo para la

Entre enero y mayo, disminuyó 7,3 por ciento, explicado por la menor producción minera, la misma que al mes de mayo registró 17 meses consecutivos con resultados negativos.

**CUADRO Nº 8
VALOR BRUTO DE PRODUCCIÓN DEL SECTOR MANUFACTURA
(Variación real 1/)**

	MAYO		ENERO - MAYO	
	2009	2010	2009	2010 2/
Producción de Oxido de Calcio	-50,1	-11,0	-7,5	-7,3

1/ Respecto al mismo mes o periodo del año anterior, a precios de 1994.

2/ Preliminar

Fuente: PRODUCE – Pasco.

Elaboración: BCRP, Sucursal Huancayo.

GRÁFICO Nº 12
PRODUCCIÓN Y VENTA DE OXIDO DE CALCIO
(En toneladas)

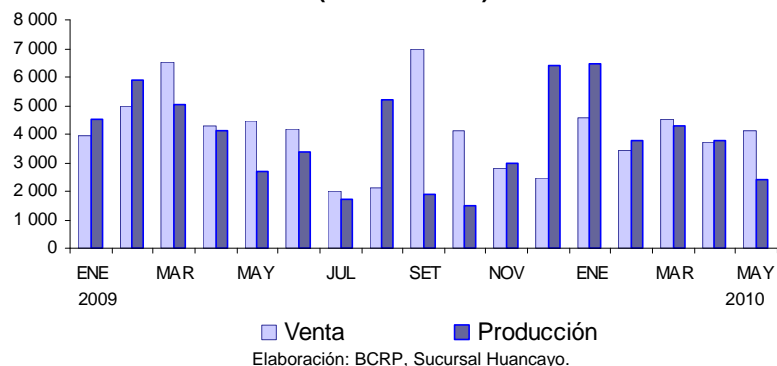

1.1.4. Construcción

Por quinto mes consecutivo los despachos de cemento se incrementaron en el departamento, creciendo durante mayo en 11,6 por ciento, como efecto de la mayor demanda privada; no obstante los menores gastos del sector público (inversiones) tanto del Gobierno Central, Regional como del conjunto de municipalidades.

Entre enero y mayo, las ventas se incrementaron en 17,8 por ciento, debido a mayores despachos por la mayor demanda privada; no obstante ser la demanda pública menor en lo que va del año, tanto del Gobierno Central, Regional como Local, principalmente en los sectores Transporte, Saneamiento, Agropecuario y Educación.

CUADRO Nº 9
INDICADOR DEL SECTOR CONSTRUCCIÓN

	MAYO			ENERO - MAYO		
	2009	2010 1/	Var. %	2009	2010	Var. %
Despacho de Cemento (TM)	8 368	9 339	11,6	37 490	44 149	17,8

1/ Preliminar

Fuente: Empresa Cemento Andino.

Elaboración: BCRP, Sucursal Huancayo.

1.1.5. Electricidad

En el mes se redujo en 22,8 por ciento, debido a la menor producción de la empresa Enersur-hidroeléctrica de Yuncán, la que generó el 99,6 por ciento de la producción del mes.

Entre enero y mayo, cayó en 8,2 por ciento, debido a la mayor producción de la empresa Enersur durante el primer bimestre de 2009

(efecto base). La producción de la empresa Enersur, que se desarrolla en el distrito de Paucartambo utilizando las aguas del río Huachón, representó el 99,6 por ciento de la producción acumulada, beneficiando a los municipios de Paucartambo, Huachón y Ninacaca por la transferencia de recursos, procedentes del canon hidroenergético.

CUADRO Nº 10
PRODUCCIÓN DE ELECTRICIDAD
(En MW.h)

	MAYO			ENERO - MAYO		
	2009	2010	Var. %	2009	2010	Var. %
ELECTROCENTRO	284	347	22,3	1 326	1 452	9,5
ENERSUR	72 424	55 783	-23,0	411 693	377 789	-8,2
TOTAL	72 707	56 129	-22,8	413 019	379 241	-8,2

Fuente: OSINERGMIN.

Elaboración: BCRP, Sucursal Huancayo.

1.2 Turismo

En mayo, el número de arribos y pernoctaciones al departamento aumentaron en 18,3 y 23,7 por ciento, respectivamente, debido a la mayor afluencia de visitantes nacionales y extranjeros, por lo que la permanencia relativa se incrementó en 4,1 por ciento, registrándose mayor estadía de extranjeros.

Entre enero y mayo, los arribos y pernoctaciones aumentaron en 13,1 y 14,1 por ciento, respectivamente, al observarse mayor flujo de visitantes nacionales y extranjeros, principalmente hacia la provincia de Oxapampa, zona ceja de selva y selva del departamento

**CUADRO N° 11
INDICADORES DE OCUPABILIDAD EN
ESTABLECIMIENTOS DE HOSPEDAJE 1/**

	MAYO			ENERO - MAYO		
	2009	2010	Var. %	2009	2010	Var. %
ARRIBOS	13 190	15 598	18,3	59 231	66 988	13,1
- Nacionales	13 118	15 420	17,5	58 847	66 429	12,9
- Extranjeros	72	178	147,2	384	559	45,6
PERNOCTACIONES	15 895	19 659	23,7	75 138	85 706	14,1
- Nacionales	15 779	19 304	22,3	74 369	84 425	13,5
- Extranjeros	116	355	206,0	769	1 281	66,6
PERMANENCIA (días)	1,22	1,27	4,1	1,30	1,29	-0,8
- Nacionales	1,22	1,27	4,1	1,28	1,28	-0,2
- Extranjeros	1,52	1,90	25,0	1,76	2,21	25,8

1/ Incluye todas las clases y categorías.
Fuente: MINCETUR www.mincetur.gob.pe
Elaboración: BCRP, Sucursal Huancayo.

Entre enero y mayo arribaron 66,4 mil turistas nacionales al departamento, de los cuales el 35 por ciento fueron del propio departamento, seguido de los procedentes de Lima Metropolitana (21 por ciento), Junín (20 por

ciento) y Lima provincias (10 por ciento); en tanto que de los 559 extranjeros, el 21 por ciento procedió de España, seguido de Alemania (17 por ciento) y Estados Unidos (11 por ciento), entre los principales.

**GRÁFICO N° 13
ARRIBO DE NACIONALES
(ENERO - MAYO)**

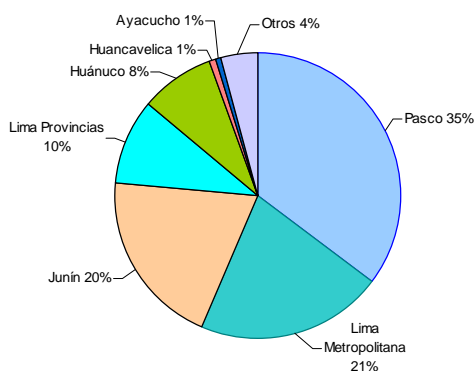

Fuente: MINCETUR www.mincetur.gob.pe
Elaboración: BCRP, Sucursal Huancayo.

**GRÁFICO N° 14
ARRIBO DE EXTRANJEROS
(ENERO - MAYO)**

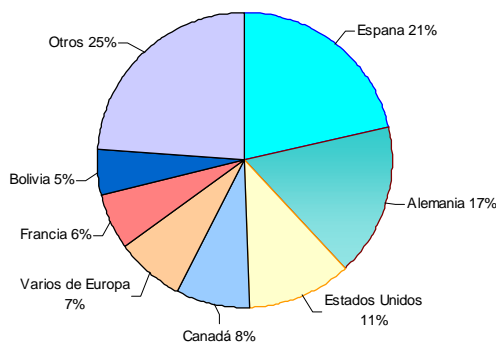

II. SECTOR EXTERNO

2.1. Exportaciones

Las exportaciones, realizadas por diferentes puertos de embarque del país, totalizaron US\$ 78,1 millones en el mes, superior en US\$ 5,0 millones (6,8 por ciento), debido a la mayor venta de concentrados mineros en US\$ 5,0 millones (6,9 por ciento) al no ser demandados para su refinación por el complejo metalúrgico de La Oroya (Junín) desde junio del año anterior.

Entre enero y mayo, totalizó US\$ 371,7 millones, superior en US\$ 170,5 millones (84,7 por ciento), como efecto de la mayor

venta de concentrados mineros por US\$ 170,4 millones (84,8 por ciento), específicamente por cobre (30,4 por ciento), plomo (104,2 por ciento) y zinc (86,5 por ciento); contrarrestado parcialmente por las reducciones en lana (-62,3 por ciento) y ser nula la venta de café, entre los principales. Según tipo, las **exportaciones tradicionales** aumentaron en US\$ 170,1 millones (84,6 por ciento), y las **no tradicionales** en US\$ 365 miles, debido a las mayores ventas de insumos para el sector metal mecánico.

CUADRO N° 12
PASCO: EXPORTACIONES POR GRUPO DE PRODUCTOS 1/
(Miles de US\$)

	MAYO			ENERO - MAYO		
	2009	2010	Var. %	2009	2010	Var. %
Productos Tradicionales	73 192	78 143	6,8	201 210	371 344	84,6
Agropecuario	64	0	-100,0	323	80	-75,1
Mineros	73 128	78 143	6,9	200 887	371 264	84,8
Productos No Tradicionales	0	0	-	3	368	12 992,2
Agropecuarios	0	0	-	3	5	60,3
Textil	0	0	-	0	0	-
Maderas y papeles	0	0	-	0	0	-
Químicos	0	0	-	0	0	-
Minerales no metálicos	0	0	-	0	0	-
Sidero – Metalúrgicos y joyería	0	0	-	0	0	-
Metal – Mecánicos	0	0	-	0	363	-
Otros No Tradicionales	0	0	-	0	0	-
TOTAL EXPORTACIONES	73 192	78 143	6,8	201 213	371 712	84,7

1/ Información Preliminar

Fuente: SUNAT. www.sunat.gob.pe

Elaboración: BCRP, Sucursal Huancayo.

GRÁFICO N° 15
ESTRUCTURA DE EXPORTACIONES POR GRUPO DE PRODUCTOS

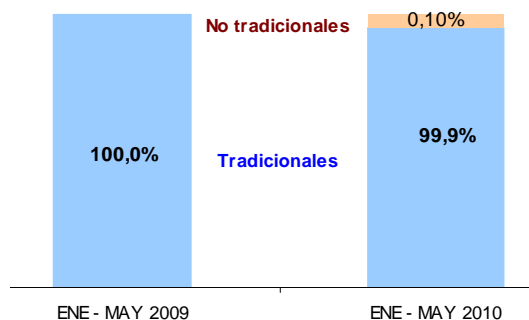

Elaboración: BCRP, Sucursal Huancayo.

Productos Tradicionales: Volumen Exportado

En el mes, las ventas en volumen de productos tradicionales disminuyeron para concentrados de cobre en 49,8 por ciento, así como en plomo (-23,1 por ciento) y zinc (-41,4 por ciento); no registrándose envíos de café y lana.

Entre enero y mayo se redujo para lana (-66,3 por ciento) y concentrados de cobre (-19,9 por ciento) y zinc (-5,9 por ciento). No se registró aún para café y aumentó en concentrados de plomo (19,1 por ciento).

CUADRO Nº 13
PASCO: EXPORTACIONES DE PRODUCTOS TRADICIONALES 1/
(Volumen Exportado en TM)

	MAYO			ENERO - MAYO		
	2009	2010	Var. %	2009	2010	Var. %
Agropecuario						
Café	0	0	-	40	0	-100,0
Lana	52	0	-100,0	147	49	-66,3
MINEROS						
Plata	0	0	-	0	0	-
Cobre	19 131	9 612	-49,8	40 503	32 457	-19,9
Plomo	23 197	17 829	-23,1	64 368	76 680	19,1
Zinc	48 119	28 196	-41,4	206 046	193 978	-5,9
Otros	0	0	-	0	1	-

1/ Información Preliminar
Fuente: SUNAT. www.sunat.gob.pe
Elaboración: BCRP, Sucursal Huancayo.

Entre enero y mayo, los principales destinos de exportación fueron China (41,2 por ciento), África (12,8 por ciento), España (10,5 por ciento) y Canadá (10,1 por ciento), a donde se

destinaron el 75 por ciento de los envíos, principalmente en minerales concentrados de zinc, cobre y plomo.

CUADRO Nº 14
PRINCIPALES PAÍSES DE DESTINO Y PRINCIPAL PRODUCTO EXPORTADO
(Enero - Mayo)

País	% del Total	Principales Productos
China	41,2	Minerales de zinc, cobre y plomo así como sus concentrados.
África	12,8	Minerales de zinc y cobre así como sus concentrados.
España	10,5	Minerales de zinc y cobre así como sus concentrados
Canadá	10,1	Minerales de zinc y sus concentrados.
Varios de Asia	7,1	Minerales concentrados de zinc, cobre y plomo
Estados Unidos	3,9	Minerales de zinc y sus concentrados.
Japón	3,5	Minerales de zinc y plomo así como sus concentrados.
Suiza	2,9	Oro en las demás formas en bruto
Brasil	2,8	Minerales de zinc y sus concentrados.
Italia	1,3	Minerales de zinc y sus concentrados.
Otros	3,8	Minerales concentrados de plomo.
TOTAL	100,0	

Fuente: SUNAT. www.sunat.gob.pe
Elaboración: BCRP, Sucursal Huancayo.

III. FINANZAS PÚBLICAS

3.1. Ingresos del Gobierno Central

Los ingresos corrientes del Gobierno Central (Sunat) alcanzaron S/. 1,7 millones en el mes, superior en S/. 68 miles (3,0 por ciento), debido a las mayores captaciones del Impuesto a la Renta (1,0 por ciento) e IGV (4,8 por ciento), efecto de los mayores recaudos de personas con personería jurídica, en el primer caso, y por tributos internos en el segundo.

Entre enero y mayo, se recaudó S/. 11,2 millones, menor en S/. 3,0 millones (-21,8 por ciento), debido a la menor captación por IGV (-8,9 por ciento) y de Otros Ingresos Tributarios (-64,1 por ciento), en este último por multas, y juegos de casinos y tragamonedas.

CUADRO N° 15
INGRESOS CORRIENTES DEL GOBIERNO CENTRAL
(Miles de nuevos soles)

	MAYO			ENERO - MAYO		
	2009	2010	Var. %	2009	2010	Var. %
I. INGRESOS TRIBUTARIOS	1 666	1 734	3,0	14 214	11 207	-21,8
1). Impuesto a la Renta	885	904	1,0	5 716	5 839	1,4
Personas Naturales	253	229	-10,6	1 527	1 456	-5,4
Personas Jurídicas	598	623	3,1	3 537	3 624	1,7
Regularización	34	52	52,1	652	759	15,5
2). Impuesto a las Importaciones	0	0	-	0	0	-
3). Impuesto a la Producción y Consumo	557	590	4,9	4 116	3 781	-8,8
Impuesto General a las Ventas	556	589	4,8	4 111	3 774	-8,9
Impuesto Selectivo al Consumo (ISC)	1	2	83,1	5	7	47,9
4). Otros Ingresos Tributarios	224	240	6,3	4 382	1 587	-64,1
II. INGRESOS NO TRIBUTARIOS	0	0	-	0	0	-
TOTAL INGRESOS CORRIENTES (I+II)	1 666	1 734	3,0	14 214	11 207	-21,8

1/ Variación en términos reales

Fuente: Superintendencia Nacional de Administración Tributaria – SUNAT

Elaboración: BCRP, Sucursal Huancayo.

GRÁFICO N° 16
RECAUDACIÓN TRIBUTARIA MENSUAL
(Miles de nuevos soles)

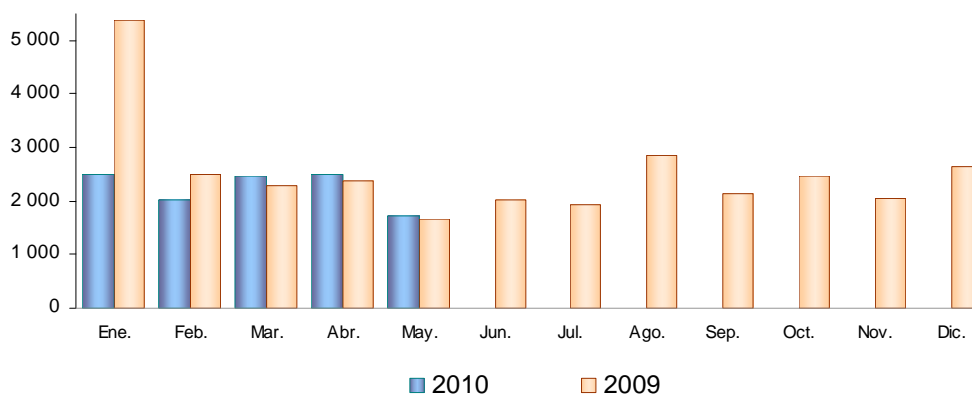

Elaboración: BCRP, Sucursal Huancayo.

3.2. Gastos del Sector Público

En mayo, el gasto del sector público sumó S/. 49,8 millones, menor en S/. 18,5 millones (-27,8 por ciento), debido a los menores egresos tanto del Gobierno Central (-34,5 por ciento), como Regional (-26,9 por ciento) y del conjunto de municipalidades (-24,2 por ciento).

Entre enero y mayo, totalizó S/. 295,6 millones, menor en S/. 1,2 millones (-1,2 por ciento), debido a los menores gastos del Gobierno Regional, al reducirse en S/. 18,0 millones (-21,4 por ciento), y de los municipios en S/. 41,5 millones (-29,1 por ciento). Contrariamente, aumentó en el Gobierno Central en S/. 58,3 millones (88,5 por ciento).

CUADRO Nº 16
GASTO PÚBLICO DEVENGADO POR NIVELES DE GOBIERNO 1/
(Miles de nuevos soles)

	MAYO			ENERO - MAYO		
	2009	2010	Var. % 2/	2009	2010	Var. % 2/
Gobierno Central	18 861	12 487	-34,5	64 806	123 100	88,5
Gobierno Regional de Pasco	18 582	13 726	-26,9	86 341	68 372	-21,4
Gobiernos Locales (Municipios)	30 867	23 629	-24,2	145 660	104 113	-29,1
TOTAL	68 311	49 841	-27,8	296 807	295 586	-1,2

1/ Gasto Devengado. Nivel de gasto que se asocia a la verificación del cumplimiento de las obligaciones, esto es la entrega del bien o prestación del servicio.

2/ Variación en términos reales.

Fuente: Ministerio de Economía y Finanzas - SIAF.

Elaboración: BCRP, Sucursal Huancayo.

Entre enero y mayo, del total de gasto público, el 42 por ciento fue ejecutado por el Gobierno Central, seguido por los

municipios (35 por ciento) y el resto (23 por ciento) a cargo del Gobierno Regional de Pasco.

GRÁFICO Nº 17
PARTICIPACIÓN DEL GASTO
(ENERO - MAYO)



GRÁFICO Nº 18
EVOLUCIÓN DEL GASTO PÚBLICO
(Miles de nuevos soles)



Elaboración: BCRP, Sucursal Huancayo.

Entre enero y mayo, del total del gasto público devengado, el 68,2 por ciento se destinó a Gastos Corrientes, los que se incrementaron en 44,6 por ciento, ante los mayores egresos del Gobierno Central (118,7 por ciento) y de los municipios (19,8 por ciento). Los Gastos de Capital, que significaron el 31,7 por ciento del total, disminuyeron en 41,3 por ciento, debido a menores inversiones de los tres niveles de Gobierno (Central, Regional y Local).

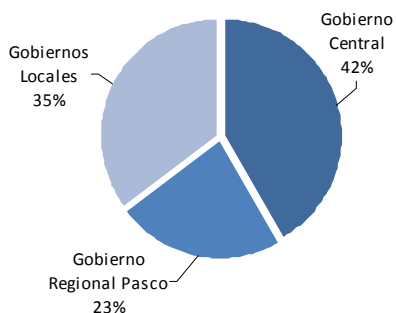
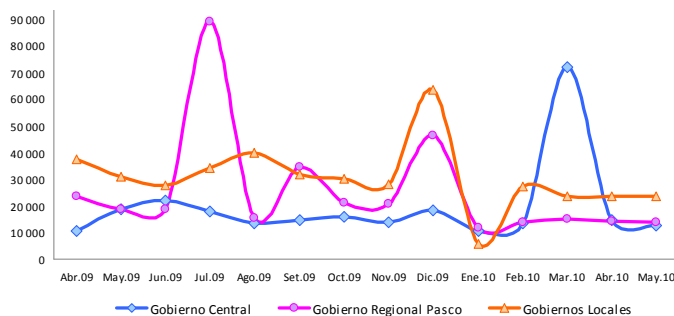
GRÁFICO Nº 19
COMPOSICIÓN DEL GASTO PÚBLICO
(ENERO - MAYO)

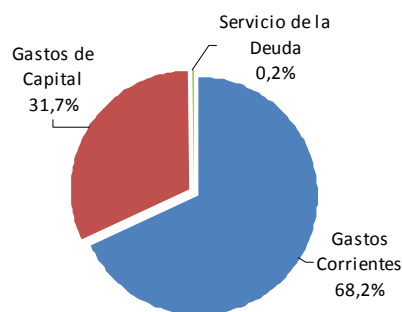

El 0,2 por ciento restante del gasto público se destinó a Servicios de la Deuda, ejecutados por los municipios, los que aumentaron en 36,2 por ciento.

CUADRO N° 17
GASTO PÚBLICO POR TIPO Y NIVELES DE GOBIERNO 1/
(Miles de nuevos soles)

	MAYO			ENERO - MAYO		
	2009	2010	Var. % 2/	2009	2010	Var. % 2/
GASTOS CORRIENTES	29 100	30 056	2,2	138 333	201 551	44,6
Gobierno Central	9 836	11 079	11,5	52 451	115 600	118,7
Gobierno Regional	13 753	12 798	-7,9	62 708	57 972	-8,3
Gobiernos Locales	5 511	6 179	11,0	23 174	27 979	19,8
GASTOS DE CAPITAL	39 170	19 695	-50,2	158 142	93 578	-41,3
Gobierno Central	9 026	1 408	-84,6	12 355	7 500	-39,8
Gobierno Regional	4 829	928	-81,0	23 633	10 400	-56,3
Gobiernos Locales	25 316	17 360	-32,1	122 153	75 677	-38,5
SERVICIO DE LA DEUDA	41	90	118,7	333	457	36,2
Gobiernos Locales	41	90	118,7	333	457	36,2
TOTAL	68 311	49 841	-27,8	296 807	295 586	-1,2

1/ Gasto Devengado. Nivel de gasto que se asocia a la verificación del cumplimiento de las obligaciones, esto es la entrega del bien o prestación del servicio.

2/ Variación en términos reales.

Fuente: Ministerio de Economía y Finanzas - SIAF.

Elaboración: BCRP, Sucursal Huancayo.

Entre enero y mayo, por Genérica de Gasto, los mayores Gastos Corrientes se explicaron por las compras de Bienes y Servicios, al aumentar en S/. 66,1 millones, principalmente por el Gobierno Central (aumentando en S/. 64,3 millones) a través de sus ministerios. Referente a los Gastos de Capital, la reducción de 41,3 por ciento se

debió a la menor Adquisición de Activos No Financieros (inversiones) al reducirse en S/. 64,6 millones, principalmente en el conjunto de municipalidades (al reducirse en S/. 46,5 millones), seguido por el Gobierno Regional de Pasco (en S/. 13,2 millones), y en menor medida del Gobierno Central (en S/. 4,9 millones).

CUADRO N° 18
GASTO PÚBLICO POR GENÉRICA DE GASTO 1/
(Miles de nuevos soles)

	MAYO			ENERO - MAYO		
	2009	2010	Var. % 2/	2009	2010	Var. % 2/
GASTOS CORRIENTES	29 100	30 056	2,2	138 333	201 551	44,6
Personal y Obligaciones Sociales	13 162	14 092	6,0	68 469	66 546	-3,5
Pensiones y Otras Prest. Sociales	7 132	6 193	-14,1	30 320	29 599	-3,1
Bienes y Servicios	7 403	7 621	1,9	27 100	93 236	241,4
Donaciones y Transferencias	755	721	-5,6	3 029	3 294	7,9
Otros Gastos Corrientes	647	1 429	118,5	9 414	8 876	-6,4
GASTOS DE CAPITAL	39 170	19 695	-50,2	158 142	93 578	-41,3
Adquisición de Activos No Financieros	39 085	19 391	-50,9	157 058	92 614	-41,5
Donaciones y Transferencias	85	246	187,1	734	874	18,1
Otros Gastos de Capital	0	58	-	349	91	-74,2
SERVICIO DE LA DEUDA	40,888	90,34	118,7	332,821	456,828	36,2
Servicio de la Deuda Pública	41	90	118,7	333	457	36,2
TOTAL	68 311	49 841	-27,8	296 807	295 586	-1,2

1/ Gasto Devengado. Nivel de gasto que se asocia a la verificación del cumplimiento de las obligaciones, esto es la entrega del bien o prestación del servicio.

2/ Variación en términos reales.

Fuente: Ministerio de Economía y Finanzas - SIAF.

Elaboración: BCRP, Sucursal Huancayo.

3.3. Inversiones del Sector Público

En mayo, la Adquisición de Activos No Financieros (Inversiones) por el sector público alcanzó S/. 19,4 millones, inferior en S/. 19,7 millones (-50,9 por ciento), debido a menores obras en Transporte, por menor gasto en construcción y mantenimiento de carreteras, pistas y veredas; en Saneamiento, por menores obras de agua, desagüe y alcantarillado; en Educación, por menores gastos en centros educativos diversos, así como en Salud, por inferiores gastos en centros médico, entre los principales.

Entre enero y mayo, las inversiones devengadas totalizaron S/. 92,6 millones, menor en S/. 64,4 millones (-41,5 por ciento), explicado por la reducción de gastos en Transporte (menor en S/. 22,0 millones), Agropecuaria, Educación, Saneamiento y Salud, entre los principales. El resultado fue influido por el menor gasto del conjunto de municipalidades en S/. 46,3 millones (-38,5 por ciento), así como del Gobierno Regional en S/. 13,2 millones (-56,3 por ciento) y del Central en S/. 4,9 millones (-43,1 por ciento).

CUADRO Nº 19
INVERSIONES DEL SECTOR PÚBLICO POR FUNCIONES 1/
(Miles de nuevos soles)

	MAYO			ENERO - MAYO		
	2009	2010	Var. % 2/	2009	2010	Var. % 2/
03: Planeamiento y Contingencia	2 604	1 356	-48,5	11 344	8 660	-24,2
05: Orden Público y Seguridad	314	193	-39,2	1 549	561	-64,1
06: Justicia	0	25	-	26	56	115,5
07: Trabajo	5	0	-100,0	17	0	-100,0
08: Comercio	3 354	845	-75,1	4 757	4 051	-15,5
09: Turismo	360	18	-95,1	4 320	55	-98,7
10: Agropecuaria	1 561	1 363	-13,6	12 355	4 907	-60,6
11: Pesca	227	0	-100,0	247	36	-85,6
12: Energía	507	339	-33,8	704	1 489	109,9
13: Minería	3	0	-100,0	3	0	-100,0
14: Industria	134	113	-16,2	1 370	777	-43,7
15: Transporte	13 091	5 634	-57,4	47 160	25 127	-47,1
16: Comunicaciones	34	65	87,2	379	275	-28,2
17: Medio Ambiente	694	538	-23,3	3 507	2 248	-36,4
18: Saneamiento	5 483	2 561	-53,8	19 548	13 892	-29,5
19: Vivienda y Desarrollo Urbano	490	46	-90,7	2 985	1 033	-65,7
20: Salud	1 902	597	-69,0	6 056	2 549	-58,2
21: Cultura y Deporte	2 982	2 544	-15,6	12 483	7 808	-37,9
22: Educación	5 024	2 526	-50,3	25 468	16 708	-34,9
23: Protección Social	316	628	96,7	2 779	2 384	-14,9
24: Previsión Social	0	0	-	0	0	-
TOTAL	39 085	19 391	-50,9	157 058	92 614	-41,5
Gobierno Central	8 941	1 103	-87,8	11 405	6 536	-43,1
Gobierno Regional Pasco	4 829	928	-81,0	23 633	10 400	-56,3
Gobiernos Locales	25 316	17 360	-32,1	122 020	75 677	-38,5

1/ Gasto Devengado. Nivel de gasto que se asocia a la verificación del cumplimiento de las obligaciones, esto es la entrega del bien o prestación del servicio.

2/ Variación en términos reales.

Fuente: Ministerio de Economía y Finanzas - SIAF.

Elaboración: BCRP, Sucursal Huancayo.

**GRÁFICO Nº 20
PARTICIPACIÓN DE LAS INVERSIONES
(ENERO - MAYO)**

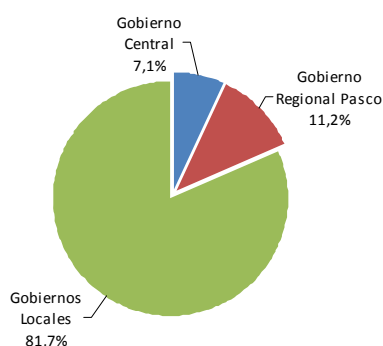

**GRÁFICO Nº 21
EVOLUCIÓN DE LAS INVERSIONES PÚBLICAS
(Miles de nuevos soles)**

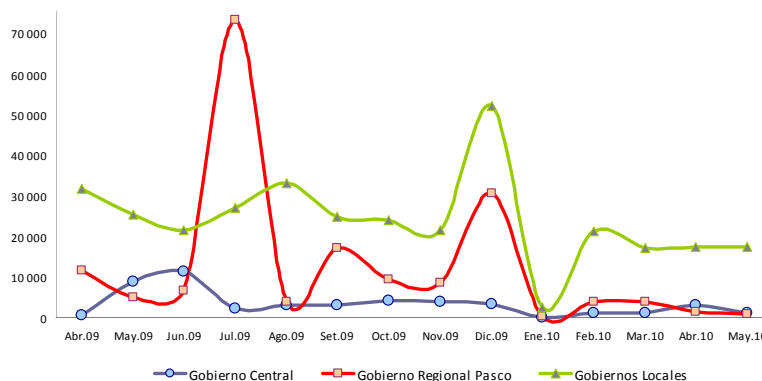

Elaboración: BCRP, Sucursal Huancayo.

De los S/. 92,6 millones invertidos en lo que va del año, el 81,7 por ciento fue ejecutado por el conjunto de municipalidades, los que registraron el mayor y menor gasto durante diciembre y enero pasados, respectivamente. Le sigue el gasto del Gobierno Regional de Pasco, con 11,2 por ciento de participación.

Se observa que de los S/. 92,6 millones devengados entre enero y mayo, los 15 principales proyectos y/o programas fueron efectuados por los municipios, seguido del Gobierno Regional, principalmente en los sectores Transporte, Educación, Planeamiento, Saneamiento, Comercio y Salud.

**CUADRO Nº 20
PRINCIPALES INVERSIONES DEL SECTOR PÚBLICO: ENERO – MAYO 2010
(Miles de nuevos soles)**

PRINCIPALES PROYECTOS Y/O PROGRAMAS 1/	MONTO (Miles)	NIVEL GOBIERNO	SECTOR
Construcción de pistas y veredas	7 812	Gob. Locales	Transporte
Construcción de centros educativos	5 536	Gob. Locales	Educación
Pavimentación de calles	5 250	Gob. Locales	Transporte
Mejoramiento de la carretera Yanahuanca - Cerro de Pasco	3 148	Gob. Regional	Transporte
Implementación con mobiliario y material didáctico a inst. de nivel primario	3 095	Gob. Regional	Educación
Fortalecimiento Institucional	2 784	Gob. Locales	Planeamiento
Construcción de sistema de abastecimiento de agua potable y desagüe	2 589	Gob. Locales	Saneamiento
Mejoramiento de centros educativos	2 585	Gob. Locales	Educación
Construcción de complejos deportivos	2 423	Gob. Locales	Cultura y Dep.
Mejoramiento y ampliación de los servicios de EMAPA Pasco.	2 312	Gob. Locales	Saneamiento
Mejoramiento e implementación de la municipalidad de Oxapampa.	1 871	Gob. Locales	Planeamiento
Rehabilitación de la carretera Chanchamayo - Puente Paucartambo - Villa Rica	1 833	Gob. Central	Transporte
Construcción de mercado municipal	1 828	Gob. Locales	Comercio
Apoyo a la producción agropecuaria	1 807	Gob. Regional	Agropecuaria
Ampliación de sistema de abastecimiento de agua potable y desagüe	1 800	Gob. Locales	Saneamiento
Otros	45 939		
TOTAL GASTO DEVENGADO EN INVERSIÓN PÚBLICA	92 614		

1/ Gasto Devengado. Nivel de gasto que se asocia a la verificación del cumplimiento de las obligaciones, esto es la entrega del bien o prestación del servicio.

Fuente: Ministerio de Economía y Finanzas - SIAF.

Elaboración: BCRP, Sucursal Huancayo.

IV. MONEDA Y CRÉDITO

4.1 Depósitos del Sistema Financiero

El total de depósitos del Sistema Financiero en mayo totalizó S/. 352,3 millones, inferior en S/. 10,1 millones (-3,8 por ciento) que lo captado en mayo de 2009, debido a los menores recaudos en el Banco de la Nación, creciendo en las Entidades Bancarias e Instituciones de

Microfinanzas. Del total captado por el Sistema Financiero, el 49,0 por ciento correspondió a las Empresas Bancarias y de Microfinanzas, y el resto (51,0 por ciento) al Banco de la Nación.

Depósitos en Empresas Bancarias y de Microfinanzas

Al término del mes, los saldos depositados en las Empresas Bancarias y de Microfinanzas totalizaron S/. 172,6 millones, mayor en S/. 28,4 millones (18,4 por ciento en términos reales), como respuesta de los mayores recaudos por las Empresas Bancarias, al aumentar en S/. 23,3 millones (17,5 por ciento) y de las Entidades de Microfinanzas en S/. 5,1 millones (24,1 por ciento), explicado en el primer caso por su mayor presencia en el mercado; y en el segundo, por atractivas tasas de interés ofertadas, principalmente para depósitos a plazo y por CTS.

Sin considerar al Banco de la Nación, las Empresas Bancarias captaron el 85,4 por ciento del total, explicando su participación por su mayor cobertura de mercado, seguido por las Cajas Municipales con 14,1 por ciento del mercado.

Por tipo de moneda, los depósitos en moneda nacional de las Empresas Bancarias y de Microfinanzas, que significaron el 76,0 por ciento del total, se incrementaron en S/. 30,4 millones (28,8 por ciento); en tanto que su par en moneda extranjera, con 24,0 por ciento del total, disminuyó en S/. 2,0 millones (-5,5 por ciento). Con este resultado, el ratio de dolarización en los depósitos de las Empresas Bancarias y de Microfinanzas alcanzó 24,0 por ciento, menor en 6,1 puntos porcentuales respecto de lo registrado en mayo de 2009.

En setiembre pasado, la Superintendencia de Banca y Seguros (SBS) registró como Financiera Confianza a la que hasta ese entonces fuera Edpyme Confianza, a partir del cual, Pasco no registra ninguna Edpyme.

CUADRO Nº 21
DEPÓSITOS DEL SISTEMA FINANCIERO
(Miles de nuevos soles)

	MAYO		
	2009	2010	Var. % 1/
I. Empresas Bancarias	124 225	147 507	17,5
II. Instituciones de Microfinanzas	20 040	25 137	24,1
Empresas Financieras	937	721	-23,8
Cajas Municipales	19 103	24 415	26,5
Empresas Bancarias y de Microfinanzas	144 265	172 643	18,4
En moneda nacional (M/N)	100 822	131 177	28,8
En moneda extranjera (ME)	43 443	41 466	-5,5
III. Banco de la Nación	218 125	179 653	
Total Sistema Financiero (I + II + III)	362 390	352 296	-3,8

1/ Variación en valores reales.

Fuente: Superintendencia de Banca y Seguros (SBS).

Elaboración: BCRP, Sucursal Huancayo.

GRÁFICO Nº 22
DEPÓSITOS EN LAS EMPRESAS BANCARIAS Y DE MICROFINANZAS
(Variaciones porcentuales reales 1/)

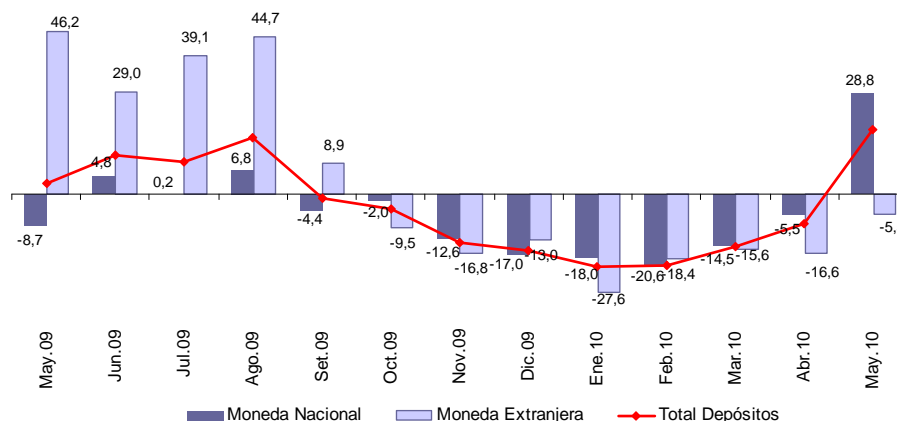

1/ Respecto a similar mes del año anterior.
 Elaboración: BCRP, Sucursal Huancayo.

En las Empresas Bancarias y de Microfinanzas, los depósitos en ahorro representaron el 50,0 por ciento del total de captaciones, seguido de los depósitos a plazo (29,3 por ciento) y a la vista (20,7 por

ciento). El mayor crecimiento se observó en los depósitos en ahorro (46,2 por ciento), seguido de los depósitos a la vista (43,9 por ciento), no obstante la reducción de los depósitos a plazos (-18,2 por ciento).

CUADRO Nº 22
DEPÓSITOS POR TIPO SIN INCLUIR AL BANCO DE LA NACIÓN
(Miles de nuevos soles)

	MAYO		
	2009	2010	Var. % 1/
Depósitos a la Vista	24 561	35 704	43,9
Depósitos en Ahorro	58 416	86 269	46,2
Depósitos a Plazo	61 288	50 670	-18,2
TOTAL	144 265	172 643	18,4

1/ Variación en valores reales.
 Fuente: Superintendencia de Banca y Seguros (SBS).
 Elaboración: BCRP, Sucursal Huancayo.

En el total de depósitos de las Empresas Bancarias y de Microfinanzas, destacó la participación del Banco de Crédito con 39,5

por ciento de mercado; en tanto que la menor participación recayó en Financiera CrediScotia (0,4 por ciento).

CUADRO Nº 23
PARTICIPACIÓN EN LOS DEPÓSITOS EN LAS EMPRESAS BANCARIAS Y MICROFINANCIERAS
(En porcentajes)

	MAYO		
	Miles de S/.	Mes	Acumulado
Crédito	68 190	39,5	39,5
Continental	66 880	38,7	78,2
CMAC Huancayo	21 476	12,4	90,7
Interbank	12 437	7,2	97,9
CMAC Maynas	2 939	1,7	99,6
CrediScotia	721	0,4	100,0
TOTAL	172 643	100,0	

Fuente: Superintendencia de Banca y Seguros (SBS).
 Elaboración: BCRP, Sucursal Huancayo.

4.2. Crédito del Sistema Financiero

El total de créditos del Sistema Financiero en mayo alcanzó S/. 211,8 millones, superior en S/. 32,2 millones (16,7 por ciento) que los saldos de mayo de 2009, hecho que se explicó por los mayores montos colocados por el Banco de la Nación, Empresas Bancarias e Instituciones de

Microfinanzas. Del total de créditos del Sistema Financiero, el 88,7 por ciento correspondió a las Empresas Bancarias y de Microfinanzas, y el resto al Banco de la Nación (11,3 por ciento).

Crédito de las Empresas Bancarias y de Microfinanzas

En mayo, los saldos colocados por las Empresas Bancarias y de Microfinanzas sumaron S/. 188,0 millones, superior en S/. 8,4 millones (3,6 por ciento en términos reales) que los saldos de mayo de 2009, ante los mayores créditos concedidos por las Empresas Bancarias en S/. 4,0 millones (2,2 por ciento) y de las Entidades de Microfinanzas en S/. 4,4 millones (6,5 por ciento). En las microfinanzas, los préstamos de las Entidades Financieras crecieron en S/. 12,3 millones (124,2 por ciento) y de las Edpymes se redujeron en S/. 9,9 millones, debido a que los saldos de la que anteriormente fuera Edpyme Confianza se contabilizan ahora como Financiera Confianza.

Las Empresas Bancarias colocaron el 67,2 por ciento del total otorgado por las Empresas Bancarias y de Microfinanzas, explicando su

participación por su mayor cobertura de mercado, seguido de las Cajas Municipales, con 21,1 por ciento del mercado, y las Financieras con 11,7 por ciento de participación.

Por tipo de moneda, los créditos en moneda nacional de las Empresas Bancarias y de Microfinanzas, que significaron el 77,3 por ciento del total, aumentaron en S/. 12,8 millones (8,6 por ciento de variación real); en tanto que su par en moneda extranjera, con 22,7 por ciento de participación, se redujo en S/. 4,5 millones (-10,5 por ciento). Con este resultado, el ratio de dolarización en los créditos de las Empresas Bancarias y de Microfinanzas alcanzó 22,7 por ciento, menor en 3,6 puntos porcentuales respecto de lo alcanzado en mayo de 2009.

CUADRO N° 24
CRÉDITO DEL SISTEMA FINANCIERO
(Miles de nuevos soles)

	MAYO		
	2009	2010	Var. % 1/
I. Empresas Bancarias	122 255	126 225	2,2
II. Instituciones de Microfinanzas	57 354	61 737	6,5
Empresas Financieras	9 708	21 993	124,2
Cajas Municipales	37 729	39 743	4,3
Edpymes	9 917	0	-100,0
Empresas Bancarias y de Microfinanzas	179 609	187 962	3,6
En moneda nacional (M/N)	132 468	145 309	8,6
En moneda extranjera (ME)	47 141	42 653	-10,5
III. Banco de la Nación 2/	-	23 851	-
Total Sistema Financiero (I+II+III)	179 609	211 813	16,7

1/ Variación en valores reales.

2/ Sólo considera los créditos de consumo. Preliminar en mayo 2010.

Fuente: Superintendencia de Banca y Seguros (SBS).

Elaboración: BCRP, Sucursal Huancayo.

GRÁFICO Nº 23
CRÉDITO DE LAS EMPRESAS BANCARIAS Y DE MICROFINANZAS 1/
(Variaciones porcentuales reales 2/)

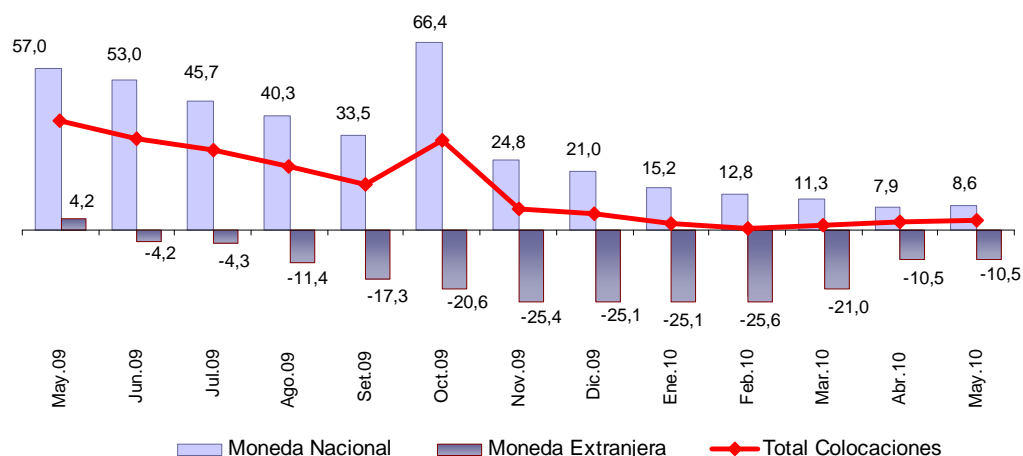

1/ Total Colocaciones sin incluir al Banco de la Nación.

2/ Respecto a similar mes del año anterior.

Fuente: Superintendencia de Banca y Seguros (SBS).

Elaboración: BCRP, Sucursal Huancayo.

Los mayores saldos colocados correspondieron a los créditos de consumo (41,7 por ciento del total) y comerciales (26,7 por ciento), registrándose en el primero el mayor incremento real (56,1 por ciento), seguido del crecimiento de créditos hipotecarios (19,5 por ciento) y MES (12,1 por ciento).

CUADRO Nº 25
CRÉDITO DE LAS EMPRESAS BANCARIAS Y
DE MICROFINANZAS POR TIPO 1/
(Miles de nuevos soles)

	Var. % 2/	Part. %
	May.10 / May.09	Mayo 2010
Créditos Comerciales	-52,4	26,7
Créditos Consumo	56,1	41,7
Créditos Hipotecarios	19,5	8,0
Créditos MES 3/	12,1	23,6
TOTAL	3,6	100,0

1/ Sólo considera principales tipos de créditos.

2/ Variación en valores reales.

3/ Crédito a la pequeña y micro empresa.

Fuente: Superintendencia de Banca y Seguros (SBS).

Elaboración: BCRP, Sucursal Huancayo.

En el total de créditos de las Empresas Bancarias y de Microfinanzas, destacó la mayor participación del Banco Continental (37,1 por ciento), seguido del Banco de

Crédito (22,2 por ciento), en tanto que la menor participación recayó en Financiera Efectiva (0,4 por ciento) y la Financiera TFC (0,3 por ciento).

**CUADRO Nº 26
PARTICIPACIÓN EN LOS CRÉDITOS DE LAS EMPRESAS
BANCARIAS Y DE MICROFINANZAS**

	MAYO		
	Miles de S/.	Mes	Acumulado
Continental	69 659	37,1	37,1
Crédito	41 643	22,2	59,2
CMAC Huancayo	33 712	17,9	77,2
Interbank	14 923	7,9	85,1
CrediScotia	10 721	5,7	90,8
Financiera Confianza	10 002	5,3	96,1
CMAC Maynas	6 031	3,2	99,3
Financiera Efectiva	722	0,4	99,7
Financiera TFC	548	0,3	100,0
TOTAL	187 962	100,0	

Fuente: Superintendencia de Banca y Seguros (SBS)
Elaboración: BCRP, Sucursal Huancayo.

Al término del mes de mayo, los saldos colocados (créditos) por las Empresas Bancarias y de Microfinanzas superan a las captaciones (depósitos) en S/. 15,3 millones, por lo cual el

ratio de intermediación financiera departamental (créditos/depósitos) fue de 1,09 puntos, menor en 0,15 puntos al ratio de mayo de 2009 (1,24 puntos).

**GRÁFICO Nº 24
DEPÓSITOS Y COLOCACIONES DEL SISTEMA FINANCIERO
SIN CONSIDERAR AL BANCO DE LA NACIÓN
(Miles de nuevos soles)**

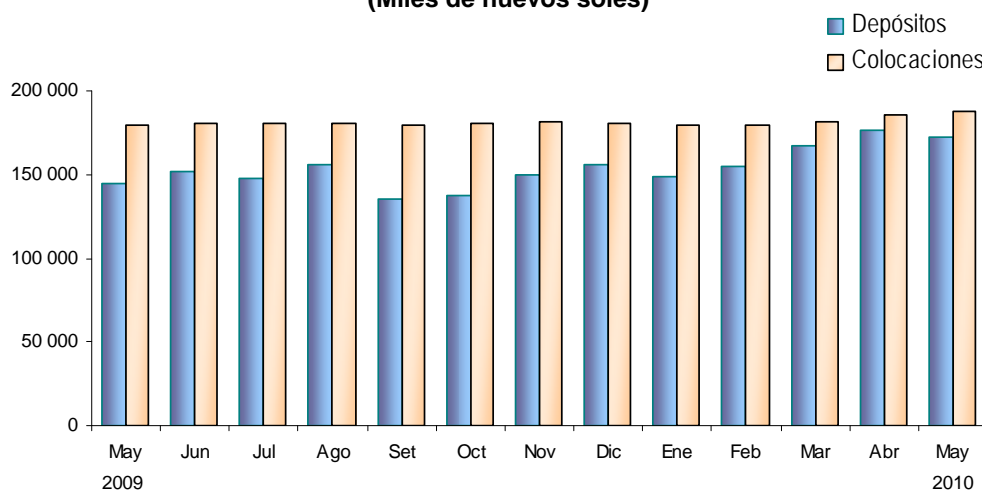

Elaboración: BCRP, Sucursal Huancayo.

De acuerdo a la SBS, la morosidad del sistema financiero departamental alcanzó 2,2 por ciento, superior en 0,5 puntos porcentuales respecto de su similar de mayo de 2009. El mayor ratio de morosidad se observó en las Cajas Municipales

(4,6 por ciento), seguido de las Empresas Financieras (1,9 por ciento), observándose la menor morosidad en el Banco de la Nación (0,5 por ciento).

CUADRO Nº 27
MOROSIDAD EN EL SISTEMA FINANCIERO 1/
(En porcentaje de las colocaciones brutas)

	MAYO		Variación
	2009	2010 3/	
I. Empresas Bancarias	1,5	1,8	0,3
II. Instituciones de Microfinanzas			
Empresas Financieras	0,7	1,9	1,2
Cajas Municipales	2,5	4,6	2,1
Edpymes	3,0	-	-
III. Banco de la Nación 2/		0,5	-
TOTAL	1,7	2,2	0,5

1/ Morosidad = (créditos vencidos + créditos en cobranza judicial) / colocaciones brutas.

2/ Sólo considera los créditos de consumo.

3/ Preliminar

Fuente: Superintendencia de Banca y Seguros (SBS).

Elaboración: BCRP, Sucursal Huancayo.

4.3. Créditos al Sector Micro Financiero

En mayo, el crédito otorgado por las Instituciones de Microfinanzas totalizó S/. 61,7 millones, lo que representó un incremento de S/. 4,4 millones (6,5 por ciento

de variación real). Los créditos fueron canalizados principalmente por la Caja Huancayo, seguido de las Financieras CrediScotia y Confianza.

CUADRO Nº 28
CRÉDITO DE LAS INSTITUCIONES DE MICROFINANZAS
(Miles de nuevos soles)

INSTITUCIONES	MAYO		
	2009	2010	Var. % 1/
CMAC Huancayo	33 621	33 712	-0,8
Financiera CrediScotia	9 211	10 721	15,2
Financiera Confianza	0	10 002	-
CMAC Maynas	4 108	6 031	45,3
Financiera Efectiva	0	722	-
Financiera TFC	497	548	9,2
Edpyme Confianza	9 917		-100,0
TOTAL	57 354	61 737	6,5

1/ Variación en términos reales.

Fuente: Superintendencia de Banca y Seguros (SBS)

Elaboración: BCRP, Sucursal Huancayo.

INFORMACIÓN ESTADÍSTICA

ANEXO 2

PASCO: SUPERFICIE SEMBRADA
(En hectáreas)

CULTIVOS	2008-2009				2009-2010										CULTIVOS			
	AGO - MAY	MAY	JUN	JUL	AGO	SET	OCT	NOV	DIC	ENE	FEB	MAR	ABR	MAY		AGO - MAY		
CONSUMO HUMANO	21 492	917	750	974	6 316	6 243	4 978	1 100	542	691	463	771	989	899	22 992	CONSUMO HUMANO		
Arroz Cáscara	2 122	0	0	0	355	570	395	40	70	35	105	230	90	20	1 910	Arroz Cáscara		
Arveja Grano Verde	398	0	0	2	33	36	50	0	0	25	52	145	60	0	401	Arveja Grano Verde		
Caigua	46	8	6	5	5	5	4	4	5	3	8	4	4	2	44	Caigua		
Cebada Grano	240	0	0	0	0	0	0	0	6	212	26	0	0	0	244	Cebada Grano		
Frejol Grano Seco	529	85	38	10	60	83	21	0	0	0	12	41	127	104	448	Frejol Grano Seco		
Granadilla	292	32	45	75	50	58	30	25	36	30	35	24	36	35	359	Granadilla		
Haba Grano Verde	596	0	0	0	149	162	118	6	0	0	0	12	4	0	451	Haba Grano Verde		
Haba Grano Seco	685	0	0	0	144	252	204	7	0	0	0	0	0	0	607	Haba Grano Seco		
Maíz Amiláceo	1 206	0	0	0	159	442	549	127	0	0	0	0	0	0	1 277	Maíz Amiláceo		
Maíz Choclo	517	0	0	0	66	290	175	59	0	0	0	0	0	0	590	Maíz Choclo		
Mandarina	0	0	0	0	0	0	0	0	0	0	0	0	0	0	0	0	Mandarina	
Naranja + tangelo	0	0	0	0	0	0	0	0	0	0	0	0	0	0	0	0	0	Naranja + tangelo
Oca	697	0	0	0	328	184	53	0	0	0	0	0	0	0	565	Oca		
Olluco	659	0	0	0	381	229	86	2	0	0	0	0	0	0	698	Olluco		
Palto	0	0	0	0	0	0	0	1	0	1	0	0	0	0	2	Palto		
Papa	8 288	2	35	420	3 954	2 935	2 223	151	2	0	53	179	108	43	9 648	Papa		
Papaya	0	0	0	0	0	0	0	0	0	1	2	0	0	0	3	Papaya		
Piña	3	0	0	0	0	0	0	0	2	0	17	5	0	0	24	Piña		
Plátano	681	37	50	57	82	108	125	108	95	44	61	77	45	43	788	Plátano		
Trigo	206	0	0	0	0	0	0	0	89	254	30	0	0	0	373	Trigo		
Yuca	3 521	703	558	388	454	665	705	445	71	48	15	35	491	639	3 568	Yuca		
Zapallo	181	30	14	12	53	53	39	9	13	8	11	18	9	9	213	Zapallo		
Otros Consumo Humano	625	20	4	5	43	171	201	116	153	38	39	8	6	4	779	Otros Consumo Humano		
CONSUMO INDUSTRIAL	4 707	0	0	81	748	1 059	617	150	79	8	497	635	283	51	4 127	CONSUMO INDUSTRIAL		
Algodón	0	0	0	0	0	0	0	0	0	0	0	0	0	0	0	0	Algodón	
Achiote	0	0	0	0	0	0	0	0	0	1	0	22	0	0	23	Achiote		
Cacao	9	0	0	0	0	0	0	0	57	6	2	0	0	0	65	Cacao		
Café	43	0	0	0	0	0	0	0	0	1	0	0	0	0	1	Café		
Maíz Amarillo Duro	4 587	0	0	81	739	1 035	592	130	0	0	495	610	270	41	3 912	Maíz Amarillo Duro		
Pijuayo	0	0	0	0	0	0	0	0	0	0	0	0	0	0	0	0	Pijuayo	
Rocoto	56	0	0	0	9	24	25	20	22	0	0	0	10	9	119	Rocoto		
Yacon	12	0	0	0	0	0	0	0	0	0	0	3	3	1	7	Yacon		
CONSUMO ANIMAL	200	0	0	6	0	151	9	174	76	14	0	0	0	0	424	CONSUMO ANIMAL		
Alfalfa	6	0	0	4	0	113	2	2	0	0	0	0	0	0	117	Alfalfa		
Avena Forrajera	134	0	0	0	0	0	0	83	41	5	0	0	0	0	129	Avena Forrajera		
Braquearía	0	0	0	0	0	0	0	0	0	0	0	0	0	0	0	0	Braquearía	
Dactylis	28	0	0	0	0	2	1	40	15	3	0	0	0	0	61	Dactylis		
Rye Grass	25	0	0	2	0	4	5	40	17	3	0	0	0	0	69	Rye Grass		
Setarea	0	0	0	0	0	0	0	0	0	0	0	0	0	0	0	0	Setarea	
Trebol	7	0	0	0	0	32	1	9	3	3	0	0	0	0	48	Trebol		
TOTAL	26 399	917	750	1 061	7 064	7 453	5 604	1 424	697	713	960	1 406	1 272	950	27 543	TOTAL		

Fuente: Dirección Regional de Agricultura - Pasco.

Elaboración: BCRP, Sucursal Huancayo.

ANEXO 3

PASCO: SUPERFICIE COSECHADA
(En hectáreas)

CULTIVOS	2 009									2 010					CULTIVOS		
	ENE - MAY	MAY	JUN	JUL	AGO	SET	OCT	NOV	DIC	ENE	FEB	MAR	ABR	MAY		ENE - MAY	
CONSUMO HUMANO	23 353	15 704	3 942	2 613	1 375	772	620	495	948	1 960	1 940	2 903	3 140	15 043	24 986	CONSUMO HUMANO	
Arroz Cáscara	1 514	30	150	260	18	0	0	0	295	520	340	165	115	30	1 170	Arroz Cáscara	
Arveja Grano Verde	0	0	78	192	109	19	2	0	0	0	0	0	60	67	127	Arveja Grano Verde	
Caigua	15	2	5	5	5	5	5	4	5	5	4	5	4	5	23	Caigua	
Cebada Grano	0	0	0	27	213	0	0	0	0	0	0	0	0	0	0	Cebada Grano	
Frejol Grano Seco	167	94	106	75	76	41	0	27	22	31	9	8	17	24	89	Frejol Grano Seco	
Granadilla	1 430	1 430	0	0	0	0	0	0	0	0	0	0	0	1 430	1 430	Granadilla	
Haba Grano Verde	510	321	56	3	13	11	3	0	0	36	34	47	151	103	371	Haba Grano Verde	
Haba Grano Seco	0	0	426	259	0	0	0	0	0	0	0	0	0	0	0	Haba Grano Seco	
Maiz Amiláceo	28	28	317	856	0	0	0	0	0	0	0	0	0	15	15	Maiz Amiláceo	
Maiz Choclo	443	295	73	1	0	0	0	0	0	0	0	43	139	344	526	Maiz Choclo	
Mandarina	38	38	0	0	0	0	0	0	0	0	0	0	0	38	38	Mandarina	
Naranja + tangelo	230	230	0	0	0	0	0	0	0	0	0	0	0	230	230	Naranja + tangelo	
Oca	142	104	517	38	0	0	0	0	0	0	0	0	24	89	113	Oca	
Olluco	157	101	445	57	0	0	0	0	0	0	0	0	35	152	187	Olluco	
Palto	247	247	0	0	0	0	0	0	0	0	0	0	0	247	247	Palto	
Papa	5 994	1 809	1 260	413	207	188	152	100	210	1 048	1 320	2 327	2 117	1 372	8 184	Papa	
Papaya	74	74	0	0	0	0	0	0	0	0	0	0	0	74	74	Papaya	
Piña	264	264	0	0	0	0	0	0	0	0	0	0	0	264	264	Piña	
Plátano	10 059	10 059	0	0	0	0	0	0	0	0	0	0	0	10 059	10 059	Plátano	
Trigo	0	0	0	46	160	0	0	0	0	0	0	0	0	0	0	0	Trigo
Yuca	1 714	402	359	244	525	441	440	342	390	306	206	265	423	312	1 512	1 512	Yuca
Zapallo	98	23	26	36	14	12	13	17	19	10	19	19	23	25	96	96	Zapallo
Otros C. Humano	229	153	124	101	35	55	5	5	7	4	8	24	32	163	231	Otros C. Humano	
CONSUMO INDUSTRIAL	13 399	10 086	508	782	544	0	0	0	441	813	941	300	58	10 111	12 223	CONSUMO INDUSTRIAL	
Algodón	34	34	0	0	0	0	0	0	0	0	0	0	0	34	34	Algodón	
Achiote	950	950	0	0	0	0	0	0	0	0	0	0	0	950	950	Achiote	
Cacao	67	67	0	0	0	0	0	0	0	0	0	0	0	67	67	Cacao	
Café	7 688	7 688	0	0	0	0	0	0	0	0	0	0	0	7 688	7 688	Café	
Maiz Amarillo Duro	3 312	5	508	781	543	0	0	0	440	813	940	300	58	29	2 140	Maiz Amarillo Duro	
Pijuayo	708	708	0	0	0	0	0	0	0	0	0	0	0	708	708	Pijuayo	
Rocoto	634	634	0	0	0	0	0	0	0	0	0	0	0	634	634	Rocoto	
Yacon	6	0	0	1	1	0	0	0	1	0	1	0	0	1	2	Yacon	
CONSUMO ANIMAL	56 157	56 157	39	93	2	0	0	0	0	0	0	0	0	56 157	56 157	CONSUMO ANIMAL	
Alfalfa	69	69	0	0	0	0	0	0	0	0	0	0	0	69	69	Alfalfa	
Avena Forrajera	0	0	39	93	2	0	0	0	0	0	0	0	0	0	0	Avena Forrajera	
Pasto Braquearia	35 315	35 315	0	0	0	0	0	0	0	0	0	0	0	35 315	35 315	Braquearia	
Pasto Dactylis	296	296	0	0	0	0	0	0	0	0	0	0	0	296	296	Dactylis	
Rye Grass	341	341	0	0	0	0	0	0	0	0	0	0	0	341	341	Rye Grass	
Pasto Setarea	20 047	20 047	0	0	0	0	0	0	0	0	0	0	0	20 047	20 047	Setarea	
Trebol	89	89	0	0	0	0	0	0	0	0	0	0	0	89	89	Trebol	
TOTAL	92 909	81 947	4 489	3 488	1 921	772	620	495	1 389	2 773	2 881	3 203	3 198	81 311	93 366	TOTAL	

Fuente: Dirección Regional de Agricultura - Pasco.
Elaboración: BCRP, Sucursal Huancayo.

ANEXO 4

PASCO: PRODUCCIÓN MINERA METÁLICA
Contenido fino

Producción Metálica Concentración	2 009									2 010					Producción Metálica Concentración	
	ENE - MAY	MAY	JUN	JUL	AGO	SET	OCT	NOV	DIC	ENE	FEB	MAR	ABR	MAY		ENE - MAY
COBRE (TMF)	8 273	1 634	1 671	1 937	1 936	1 870	1 995	1 874	1 513	1 697	1 608	2 001	1 994	2 267	9 566	COBRE (TMF)
PLOMO (TMF)	54 692	10 976	10 201	10 300	11 260	10 120	10 413	10 457	10 276	8 841	8 515	9 214	8 150	8 142	42 863	PLOMO (TMF)
ZINC (TMF)	169 820	35 251	34 158	34 550	37 486	36 903	37 535	37 648	36 648	35 460	32 992	32 655	31 275	31 755	164 138	ZINC (TMF)
ORO (Grs.f)	966 639	201 909	194 743	152 691	186 462	184 919	185 125	136 428	149 524	135 815	80 486	143 745	90 461	89 391	539 898	ORO (Grs.f)
PLATA (Kg.f)	435 161	85 037	74 873	80 569	81 697	79 180	80 318	77 483	67 224	63 903	58 685	62 405	66 660	67 178	318 831	PLATA (Kg.f)

Fuente: DGM/Estadística Minera

Elaboración: BCRP, Sucursal Huancayo.

ANEXO 5

**PASCO: PRODUCCIÓN Y VENTA DE OXIDO DE CALCIO
(Toneladas)**

	2 009									2 010						
	ENE - MAY	MAY	JUN	JUL	AGO	SET	OCT	NOV	DIC	ENE	FEB	MAR	ABR	MAY	ENE - MAY	
Producción	22 220	2 680	3 345	1 698	5 179	1 895	1 459	2 944	6 417	6 434	3 756	4 267	3 760	2 385	20 602	Producción
Venta	24 125	4 443	4 183	2 024	2 119	6 975	4 090	2 805	2 434	4 595	3 454	4 529	3 732	4 125	20 435	Venta

1/ Preliminar

Fuente: Produce - Pasco

Elaboración: BCRP, Sucursal Huancayo.

ANEXO 6

**PASCO: PRODUCCIÓN DE OXIDO DE CALCIO
Variación porcentual real 1/**

2 009									2 010					
ENE - MAY	MAY	JUN	JUL	AGO	SET	OCT	NOV	DIC	ENE	FEB	MAR	ABR	MAY 1/	ENE - MAY
-7,5	-50,1	-26,5	-68,0	0,2	-69,0	-75,0	-31,2	88,0	42,4	-36,1	-15,0	-8,8	-11,0	-7,3

1/ Preliminar

Fuente: Produce - Pasco

Elaboración: BCRP, Sucursal Huancayo.

ANEXO 7

PASCO: PRODUCCIÓN DE ENERGÍA ELÉCTRICA
(EN MW.h)

EMPRESA GENERADORA	2 009									2 010					EMPRESA GENERADORA	
	ENE - MAY	MAY	JUN	JUL	AGO	SET	OCT	NOV	DIC	ENE	FEB	MAR	ABR	MAY		ENE - MAY
ELECTROCENTRO	1 326	284	311	330	278	287	291	269	318	231	256	305	314	347	1 452	ELECTROCENTRO
C.H. POZUZO	1 326	284	311	330	278	287	291	269	318	231	256	305	314	347	1 452	C.H. POZUZO
ENERSUR	411 693	72 424	50 809	54 710	54 884	61 331	60 798	53 800	73 698	81 692	80 278	89 296	70 740	55 783	377 789	ENERSUR
C.H. YUNCAN	411 693	72 424	50 809	54 710	54 884	61 331	60 798	53 800	73 698	81 692	80 278	89 296	70 740	55 783	377 789	C.H. YUNCAN
TOTAL	413 019	72 707	51 120	55 040	55 162	61 618	61 089	54 070	74 016	81 923	80 534	89 601	71 054	56 129	379 241	TOTAL

C.H. Central Hidráulica

C.T. Central Térmica

Fuente: OSINERGMIN

Elaboración: BCRP, Sucursal Huancayo.

ANEXO 8

PASCO: INDICADORES DE OCUPABILIDAD EN ESTABLECIMIENTOS DE HOSPEDAJE COLECTIVO - TODAS LAS CATEGORÍAS

Indicadores	2009										2010					Indicadores
	ENE - MAY	MAY	JUN	JUL	AGO	SET	OCT	NOV	DIC	ENE	FEB	MAR	ABR	MAY	ENE - MAY	
Total de Arribos	59 231	13 190	12 221	14 483	14 626	13 485	14 732	13 911	13 343	12 584	11 938	13 218	13 650	15 598	66 988	Total de Arribos
Nacionales	58 847	13 118	12 133	14 275	14 453	13 368	14 540	13 796	13 299	12 464	11 860	13 153	13 532	15 420	66 429	Nacionales
Extranjeros	384	72	88	208	173	117	192	115	44	120	78	65	118	178	559	Extranjeros
Total de Pernoctaciones	75 138	15 895	15 215	18 998	19 431	18 267	18 692	17 641	16 283	15 641	14 849	17 537	18 020	19 659	85 706	Total de Pernoctaciones
Nacionales	74 369	15 779	15 046	18 615	19 136	18 040	18 269	17 366	16 147	15 353	14 629	17 429	17 710	19 304	84 425	Nacionales
Extranjeros	769	116	169	383	295	227	423	275	136	288	220	108	310	355	1 281	Extranjeros
Permanencia Promedio (días)	1,3	1,2	1,3	1,3	1,3	1,4	1,3	1,3	1,2	1,3	1,3	1,3	1,4	1,3	1,3	Permanencia Promedio (días)
Nacionales	1,3	1,2	1,3	1,3	1,3	1,4	1,2	1,3	1,2	1,2	1,2	1,3	1,3	1,3	1,3	Nacionales
Extranjeros	1,8	1,5	1,7	1,9	1,7	1,8	2,8	2,5	3,0	2,3	2,7	1,5	2,7	1,9	2,2	Extranjeros
Oferta Promedio																Oferta Promedio
Número de establecimiento	160	163	164	167	170	169	172	172	172	173	173	173	174	174	173	Número de establecimiento
Número de habitaciones	2 033	2 065	2 059	2 120	2 171	2 171	2 201	2 205	2 230	2 200	2 217	2 251	2 273	2 203	2 229	Número de habitaciones
Número de plazas-cama	3 218	3 267	3 246	3 359	3 459	3 459	3 500	3 515	3 559	3 567	3 596	3 602	3 638	3 545	3 590	Número de plazas-cama
Indicadores Promedios																Indicadores Promedios
Tasa Neta de Ocupación de Habitaciones (%) 1/	18,5	20,1	19,3	21,7	22,4	23,1	22,0	21,3	20,1	18,8	19,1	19,0	19,6	21,6	19,6	Tasa Neta de Ocupación de Habitaciones (%) 1/
Tasa Neta de Ocupación de Camas (%) 2/	15,3	15,7	15,6	18,1	17,9	17,5	17,2	17,0	14,8	14,0	14,7	15,8	16,5	17,8	15,7	Tasa Neta de Ocupación de Camas (%) 2/
Total Empleo Promedio	370	377	383	393	387	386	414	394	427	345	347	350	350	402	359	Total Empleo Promedio

1/ TNOH = (Total de habitaciones ocupadas)*100 / (Total de habitaciones disponibles * n° de noches en el mes).

2/ TNOC = (Total de pernoctaciones)*100 / (Total de plazas-camas disponibles * n° de noches en el mes).

Fuente: MINCETUR, www.mincetur.gob.pe

Elaboración: BCRP, Sucursal Huancayo.

ANEXO 9

PASCO: EXPORTACIONES FOB POR GRUPO DE PRODUCTOS 1/
(MILES US\$)

TIPO	2 009									2 010					TIPO	
	ENE - MAY	MAY	JUN	JUL	AGO	SET	OCT	NOV	DIC	ENE	FEB	MAR	ABR	MAY		ENE - MAY
Productos Tradicionales	201 210	73 192	61 373	67 057	56 557	77 434	73 741	142 415	79 803	85 790	52 737	69 504	85 170	78 143	371 344	Productos Tradicionales
Agropecuario	323	64	165	413	765	741	394	0	0	0	38	42	0	0	80	Agropecuario
Minero	200 887	73 128	61 207	66 644	55 792	76 693	73 347	142 415	79 803	85 790	52 698	69 462	85 170	78 143	371 264	Minero
Productos No Tradicionales	3	0	0	0	0	0	1	0	0	7	360	0	0	0	368	Productos No Tradicionales
Agropecuarios	3	0	0	0	0	0	0	0	0	0	5	0	0	0	5	Agropecuarios
Textil	0	0	0	0	0	0	0	0	0	0	0	0	0	0	0	Textil
Maderas y papeles, y sus manuf.	0	0	0	0	0	0	0	0	0	0	0	0	0	0	0	Maderas y papeles, y sus manuf.
Químicos	0	0	0	0	0	0	0	0	0	0	0	0	0	0	0	Químicos
Minerales no metálicos	0	0	0	0	0	0	0	0	0	0	0	0	0	0	0	Minerales no metálicos
Sidero - Metalúrgicos y joyería	0	0	0	0	0	0	0	0	0	0	0	0	0	0	0	Sidero - Metalúrgicos y joyería
Metal - Mecánicos	0	0	0	0	0	0	1	0	0	7	356	0	0	0	363	Metal - Mecánicos
Otros No Tradicionales	0	0	0	0	0	0	0	0	0	0	0	0	0	0	0	Otros No Tradicionales
TOTAL EXPORTACIONES	201 213	73 192	61 373	67 057	56 557	77 434	73 742	142 415	79 803	85 798	53 097	69 504	85 170	78 143	371 712	TOTAL EXPORTACIONES

1/ Cifras Preliminares.

Fuente: SUNAT, www.sunat.gob.pe

Elaboración: BCRP, Sucursal Huancayo.

ANEXO 10

PASCO: EXPORTACIONES FOB DE PRODUCTOS TRADICIONALES 1/
(MILES US\$)

TIPO	2 009										2 010					TIPO
	ENE - MAY	MAY	JUN	JUL	AGO	SET	OCT	NOV	DIC	ENE	FEB	MAR	ABR	MAY	ENE - MAY	
AGROPECUARIO	323	64	165	413	765	741	394	0	0	0	38	42	0	0	80	AGROPECUARIO
Café																Café
Volúmen (TM)	40	0	38	152	247	233	133	0	0	0	0	0	0	0	0	Volúmen (TM)
Valor (Miles US\$)	109	0	99	413	733	710	394	0	0	0	0	0	0	0	0	Valor (Miles US\$)
Lana																Lana
Volúmen (TM)	147	52	51	0	25	23	0	0	0	0	25	25	0	0	49	Volúmen (TM)
Valor (Miles US\$)	213	64	66	0	32	31	0	0	0	0	38	42	0	0	80	Valor (Miles US\$)
MINEROS	200 887	73 128	61 207	66 644	55 792	76 693	73 347	142 415	79 803	85 790	52 698	69 462	85 170	78 143	371 264	MINEROS
Plata																Plata
Volúmen (TM)	0	0	0	0	0	0	0	0	0	0	0	0	0	0	0	Volúmen (TM)
Valor (Miles US\$)	0	0	0	0	0	0	0	0	0	0	0	0	0	0	0	Valor (Miles US\$)
Cobre																Cobre
Volúmen (TM)	40 503	19 131	10 891	7 695	12 510	1 593	2 484	13 368	1 310	6 872	209	4 667	11 097	9 612	32 457	Volúmen (TM)
Valor (Miles US\$)	50 833	25 174	14 573	11 985	17 449	3 304	8 196	29 639	3 282	14 581	407	11 204	22 641	17 435	66 267	Valor (Miles US\$)
Plomo																Plomo
Volúmen (TM)	64 368	23 197	15 440	16 621	7 607	17 179	8 870	27 871	17 082	15 581	14 109	16 867	12 294	17 829	76 680	Volúmen (TM)
Valor (Miles US\$)	80 353	25 800	21 290	35 790	10 854	32 757	29 984	64 927	33 269	42 214	26 358	31 482	23 462	40 555	164 072	Valor (Miles US\$)
Zinc																Zinc
Volúmen (TM)	206 046	48 119	66 510	31 064	50 640	70 820	56 323	66 300	55 893	38 827	39 057	36 966	50 932	28 196	193 978	Volúmen (TM)
Valor (Miles US\$)	69 701	22 153	25 344	15 719	24 575	35 310	32 516	43 102	39 214	24 426	24 283	24 927	37 636	18 715	129 986	Valor (Miles US\$)
Otros (US\$)	0	0	0	3 150	2 915	5 322	2 651	4 748	4 038	4 570	1 651	1 849	1 431	1 438	10 939	Otros (US\$)
TOTAL	201 210	73 192	61 373	67 057	56 557	77 434	73 741	142 415	79 803	85 790	52 737	69 504	85 170	78 143	371 344	TOTAL

1/ Cifras Preliminares.

Fuente: SUNAT. www.sunat.gob.pe

Elaboración: BCRP, Sucursal Huancayo.

ANEXO 11

PASCO: EXPORTACIONES FOB DE PRODUCTOS NO TRADICIONALES 1/
(MILES US\$)

TIPO	2 009										2 010					TIPO	
	ENE - MAY	MAY	JUN	JUL	AGO	SET	OCT	NOV	DIC	ENE	FEB	MAR	ABR	MAY	ENE - MAY		
Agropecuarios	3	0	0	0	0	0	0	0	0	0	0	5	0	0	0	5	Agropecuarios
Textil	0	0	0	0	0	0	0	0	0	0	0	0	0	0	0	0	Textil
Maderas y papeles	0	0	0	0	0	0	0	0	0	0	0	0	0	0	0	0	Maderas y papeles
Químicos	0	0	0	0	0	0	0	0	0	0	0	0	0	0	0	0	Químicos
Minerales no metálicos	0	0	0	0	0	0	0	0	0	0	0	0	0	0	0	0	Minerales no metálicos
Sidero - Metalúrgicos y joyería	0	0	0	0	0	0	0	0	0	0	0	0	0	0	0	0	Sidero - Metalúrgicos y joyería
Metal - Mecánicos	0	0	0	0	0	0	1	0	0	7	356	0	0	0	363	363	Metal - Mecánicos
Otros No Tradicionales	0	0	0	0	0	0	0	0	0	0	0	0	0	0	0	0	Otros No Tradicionales
TOTAL	3	0	0	0	0	0	1	0	0	7	360	0	0	0	368	368	TOTAL

1/ Cifras Preliminares.
Fuente: SUNAT. www.sunat.gob.pe
Elaboración: BCRP, Sucursal Huancayo.

ANEXO 12

PASCO: EXPORTACIONES FOB POR BLOQUE ECONÓMICO Y PAÍSES 1/
(MILES US\$)

BLOQUE ECONÓMICO	2 009									2 010					BLOQUE ECONÓMICO	
	ENE - MAY	MAY	JUN	JUL	AGO	SET	OCT	NOV	DIC	ENE	FEB	MAR	ABR	MAY		ENE - MAY
I. AMÉRICA	27 620	9 175	7 006	19 738	11 179	9 653	14 549	32 145	4 385	29 778	394	7 677	12 770	16 240	66 859	I. AMÉRICA
A. TLCAN	17 713	2 645	6 940	18 530	6 389	9 520	10 706	25 390	1 740	26 474	0	4 506	7 596	13 590	52 167	A. TLCAN
Canadá	12 665	775	1 273	18 381	1 050	984	2 188	25 390	1 740	23 471	0	0	535	13 590	37 596	Canadá
Estados Unidos	5 048	1 870	99	149	5 338	4 514	5 505	0	0	3 003	0	4 506	7 061	0	14 571	Estados Unidos
México	0	0	5 568	0	0	4 022	3 014	0	0	0	0	0	0	0	0	México
B. CAN	0	0	0	0	0	0	0	0	0	0	0	0	0	0	0	B. CAN
Bolivia	0	0	0	0	0	0	0	0	0	0	0	0	0	0	0	Bolivia
Colombia	0	0	0	0	0	0	0	0	0	0	0	0	0	0	0	Colombia
Ecuador	0	0	0	0	0	0	0	0	0	0	0	0	0	0	0	Ecuador
C. MERCOSUR	3 605	2 662	66	1 208	4 688	31	3 843	6 755	2 645	3 304	38	3 171	5 174	0	11 687	C. MERCOSUR
Argentina	0	0	0	0	0	0	0	0	0	7	0	0	1 283	0	1 291	Argentina
Brasil	3 392	2 598	0	1 208	4 656	0	3 843	6 755	2 645	3 296	0	3 129	3 891	0	10 316	Brasil
Paraguay	0	0	0	0	0	0	0	0	0	0	0	0	0	0	0	Paraguay
Uruguay	213	64	66	0	32	31	0	0	0	0	38	42	0	0	80	Uruguay
D. OTROS PAÍSES	6 302	3 869	0	0	103	101	1	0	0	0	356	0	0	2 650	3 006	D. OTROS PAÍSES
Chile	6 302	3 869	0	0	103	101	0	0	0	0	0	0	0	2 650	2 650	Chile
Venezuela	0	0	0	0	0	0	0	0	0	0	0	0	0	0	0	Venezuela
Resto de América	0	0	0	0	0	0	1	0	0	0	356	0	0	0	356	Resto de América
II. EUROPA	4 426	0	4 048	4 863	5 561	7 746	4 722	28 241	7 461	12 050	20 116	8 514	10 803	8 533	60 016	II. EUROPA
A. UNIÓN EUROPEA	4 426	0	4 048	1 713	2 646	2 354	2 071	23 494	3 423	7 481	18 465	6 665	9 372	7 096	49 078	A. UNIÓN EUROPEA
Alemania	109	0	0	797	161	155	278	443	0	0	283	0	0	0	283	Alemania
Bélgica - Luxemburgo	0	0	0	0	130	0	0	15 024	1 007	0	2 443	0	0	0	2 443	Bélgica - Luxemburgo
España	2 071	0	4 048	0	2 355	0	1 545	0	0	6 087	12 910	5 605	9 372	4 948	38 922	España
Francia	0	0	0	0	0	0	0	0	0	0	5	0	0	0	5	Francia
Italia	0	0	0	0	0	724	0	0	0	1 394	2 700	0	0	792	4 887	Italia
Países Bajos	0	0	0	0	0	0	0	0	0	0	0	0	0	0	0	Países Bajos
Resto Unión Europea	2 245	0	0	916	0	1 475	248	8 027	2 416	0	124	1 060	0	1 355	2 538	Resto Unión Europea
B. OTROS PAÍSES	0	0	0	3 150	2 915	5 392	2 651	4 748	4 038	4 570	1 651	1 849	1 431	1 438	10 939	B. OTROS PAÍSES
Suiza	0	0	0	3 150	2 915	5 392	2 651	4 748	4 038	4 570	1 651	1 849	1 431	1 438	10 939	Suiza
Resto de Europa	0	0	0	0	0	0	0	0	0	0	0	0	0	0	0	Resto de Europa
III. ASIA	153 224	49 629	50 318	42 457	27 135	60 036	54 470	55 259	51 372	28 334	31 954	49 308	45 158	38 584	193 336	III. ASIA
China	120 222	40 373	32 904	20 974	25 878	43 081	22 856	38 300	37 978	22 614	31 954	35 221	36 576	26 965	153 330	China
Japón	6 617	1 827	1 806	4 422	1 257	2 453	15 960	3 754	8 203	2 615	0	5 008	0	5 263	12 886	Japón
Corea del sur	26 386	7 428	12 462	10 844	0	14 501	15 654	6 570	5 192	0	0	569	0	0	569	Corea del sur
Resto de Asia	0	0	3 146	6 217	0	0	0	6 635	0	3 104	0	8 508	8 582	6 356	26 551	Resto de Asia
IV. AFRICA	15 943	14 388	0	0	12 682	0	0	19 199	6 593	15 636	633	0	16 440	14 785	47 494	IV. AFRICA
V. OCEANÍA	0	0	0	0	0	0	0	7 571	9 991	0	0	4 006	0	0	4 006	V. OCEANÍA
TOTAL EXPORTACIONES	201 213	73 192	61 373	67 057	56 557	77 434	73 742	142 415	79 803	85 798	53 097	69 504	85 170	78 143	371 712	TOTAL EXPORTACIONES

1/ Cifras Preliminares.
Fuente: SUNAT. www.sunat.gob.pe
Elaboración: BCRP, Sucursal Huancayo.

ANEXO 13

PASCO: INGRESOS CORRIENTES DEL GOBIERNO CENTRAL
(Miles de nuevos soles)

	2 009									2 010					ENE - MAY	
	ENE - MAY	MAY	JUN	JUL	AGO	SET	OCT	NOV	DIC	ENE	FEB	MAR	ABR	MAY		
I. INGRESOS TRIBUTARIOS	14 214	1 666	2 032	1 942	2 845	2 151	2 475	2 060	2 648	2 510	2 007	2 463	2 492	1 734	11 207	I. INGRESOS TRIBUTARIOS
1). Impuesto a la Renta	5 716	885	973	845	1 026	1 014	1 102	1 000	1 037	1 426	889	1 267	1 353	904	5 839	1). Impuesto a la Renta
Personas Naturales	1 527	253	312	193	272	274	388	229	312	471	173	266	317	229	1 456	Personas Naturales
Personas Jurídicas	3 537	598	585	577	730	703	691	752	703	933	656	788	623	623	3 624	Personas Jurídicas
Regularización	652	34	76	75	25	37	22	19	23	22	60	212	413	52	759	Regularización
2). Impuesto a las Importaciones	0	0	0	0	0	0	0	0	0	0	0	0	0	0	0	2). Impuesto a las Importaciones
3). Impuesto a la Prod. y Consumo	4 116	557	771	778	1 027	809	1 008	799	825	852	850	711	777	590	3 781	3). Impuesto a la Prod. y Consumo
Impuesto General a las Ventas	4 111	556	768	777	1 025	807	1 007	798	824	851	849	710	775	589	3 774	Impuesto General a las Ventas
Interno	4 111	556	768	777	1 025	807	1 007	798	824	851	849	710	775	589	3 774	Interno
Importaciones	0	0	0	0	0	0	0	0	0	0	0	0	0	0	0	Importaciones
Impuesto Selectivo al Consumo (ISC)	5	1	2	1	2	1	1	1	1	1	1	1	2	2	7	Impuesto Selectivo al Consumo (ISC)
4). Otros Ingresos Tributarios	4 382	224	289	319	791	328	365	262	786	232	268	485	361	240	1 587	4). Otros Ingresos Tributarios
II. INGRESOS NO TRIBUTARIOS	0	0	0	0	0	0	0	0	0	0	0	0	0	0	0	II. INGRESOS NO TRIBUTARIOS
TOTAL INGRESOS CORRIENTES (I+II)	14 214	1 666	2 032	1 942	2 845	2 151	2 475	2 060	2 648	2 510	2 007	2 463	2 492	1 734	11 207	TOTAL INGRESOS CORRIENTES (I+II)

Fuente: Superintendencia Nacional de Administración Tributaria - SUNAT.
Elaboración: BCRP, Sucursal Huancayo.

ANEXO 14

PASCO: GASTOS DEL SECTOR PÚBLICO A NIVEL DE DEVENGADOS POR NIVELES DE GOBIERNO 1/
Miles de nuevos soles

Niveles de Gobierno	2009									2010					Niveles de Gobierno	
	ENE - MAY	MAY	JUN	JUL	AGO	SET	OCT	NOV	DIC	ENE	FEB	MAR	ABR	MAY		ENE - MAY
Gobierno Central o Nacional	64 806	18 861	21 792	17 733	13 272	14 603	15 928	13 924	18 319	10 633	13 329	71 960	14 691	12 487	123 100	Gobierno Central o Nacional
Gobierno Regional de Pasco	86 341	18 582	18 649	88 896	15 317	34 389	21 114	20 785	46 176	11 842	13 744	15 029	14 031	13 726	68 372	Gobierno Regional de Pasco
Gobierno Local (Municipios)	145 660	30 867	27 592	33 979	39 756	31 555	29 938	28 138	63 471	5 793	27 171	23 742	23 778	23 629	104 113	Gobierno Local (Municipios)
TOTAL	296 807	68 311	68 033	140 608	68 345	80 547	66 980	62 847	127 966	28 269	54 244	110 731	52 501	49 841	295 586	TOTAL

1/ Gasto Devengado: Asociado a la verificación del cumplimiento de las obligaciones, esto es la entrega del bien o prestación del servicio.

Fuente: Ministerio de Economía y Finanzas - SIAF.

Elaboración: BCRP, Sucursal Huancayo.

ANEXO 15

PASCO: GASTOS DEVENGADOS DEL GOBIERNO CENTRAL POR GENÉRICA DE GASTO 1/
Miles de nuevos soles

Generica de Gasto	2009									2010					Generica de Gasto	
	ENE - MAY	MAY	JUN	JUL	AGO	SET	OCT	NOV	DIC	ENE	FEB	MAR	ABR	MAY		ENE - MAY
GASTOS CORRIENTES	52 451	9 836	10 285	15 544	9 609	11 540	11 555	9 579	13 657	10 529	12 154	70 549	11 289	11 079	115 600	GASTOS CORRIENTES
5-21: Personal y Obligaciones Sociales	11 565	2 216	2 291	2 888	2 352	2 299	2 403	2 359	3 025	2 580	2 256	2 235	2 279	2 354	11 705	5-21: Personal y Obligaciones Sociales
5-22: Pensiones y Otras Prest. Sociales	24 646	5 521	5 158	9 099	4 646	4 831	6 318	4 671	7 818	4 393	4 114	4 325	6 035	4 767	23 634	5-22: Pensiones y Otras Prest. Sociales
5-23: Bienes y Servicios	6 178	1 309	1 488	1 557	1 732	3 595	1 428	1 745	1 773	817	2 795	62 809	1 764	2 319	70 504	5-23: Bienes y Servicios
5-24: Donaciones y Transferencias	1 695	346	394	362	429	339	390	309	370	339	339	351	347	357	1 732	5-24: Donaciones y Transferencias
5-25: Otros Gastos Corrientes	8 368	443	954	1 638	451	475	1 016	495	671	2 400	2 650	829	864	1 282	8 025	5-25: Otros Gastos Corrientes
GASTOS DE CAPITAL	12 355	9 026	11 507	2 189	3 663	3 063	4 373	4 345	4 662	104	1 176	1 411	3 403	1 408	7 500	GASTOS DE CAPITAL
6-26: Adquisición de Activos No Financieros	11 405	8 941	11 262	2 076	2 989	3 062	4 249	3 958	3 288	97	1 018	1 225	3 092	1 103	6 536	6-26: Adquisición de Activos No Financieros
6-27: Adquisición de Activos Financieros	0														0	6-27: Adquisición de Activos Financieros
6-24: Donaciones y Transferencias	734	85	245	113	502	0	112	0	521	0	146	173	309	246	874	6-24: Donaciones y Transferencias
6-25: Otros Gastos de Capital	217	0	0	0	171	1	12	386	852	7	12	12	2	58	91	6-25: Otros Gastos de Capital
TOTAL GOBIERNO CENTRAL	64 806	18 861	21 792	17 733	13 272	14 603	15 928	13 924	18 319	10 633	13 329	71 960	14 691	12 487	123 100	TOTAL GOBIERNO CENTRAL

1/ Gastos en el departamento de la Presidencia del Consejo de Ministros (PCM), Poder Judicial, Ministerio Público, RENIEC y Ministerios.

Gasto Devengado: Asociado a la verificación del cumplimiento de las obligaciones, esto es la entrega del bien o prestación del servicio.

Fuente: Ministerio de Economía y Finanzas - SIAF

Elaboración: BCRP, Sucursal Huancayo.

ANEXO 16

PASCO: GASTOS DEVENGADOS DEL GOBIERNO REGIONAL DE PASCO POR GENÉRICA DE GASTO 1/
Miles de nuevos soles

Generica de Gasto	2009									2010					Generica de Gasto	
	ENE - MAY	MAY	JUN	JUL	AGO	SET	OCT	NOV	DIC	ENE	FEB	MAR	ABR	MAY		ENE - MAY
GASTOS CORRIENTES	62 708	13 753	11 896	15 470	11 579	11 158	11 618	12 100	15 650	11 527	9 827	11 225	12 595	12 798	57 972	GASTOS CORRIENTES
5-21: Personal y Obligaciones Sociales	49 041	9 451	9 424	12 177	8 462	8 744	8 716	9 101	11 941	9 742	7 638	7 544	8 864	9 448	43 234	5-21: Personal y Obligaciones Sociales
5-22: Pensiones y Otras Prest. Sociales	3 994	736	737	1 216	738	736	747	765	1 050	1 013	733	744	741	735	3 965	5-22: Pensiones y Otras Prest. Sociales
5-23: Bienes y Servicios	9 173	3 484	1 652	1 912	2 297	1 596	1 988	2 094	2 468	690	1 375	2 835	2 907	2 533	10 339	5-23: Bienes y Servicios
5-25: Otros Gastos Corrientes	500	83	83	165	83	83	167	140	192	83	83	103	83	83	433	5-25: Otros Gastos Corrientes
GASTOS DE CAPITAL	23 633	4 829	6 753	73 426	3 738	23 230	9 496	8 685	30 526	315	3 916	3 804	1 437	928	10 400	GASTOS DE CAPITAL
6-26: Adquisición de Activos No Financieros	23 633	4 829	6 753	73 426	3 738	17 111	9 496	8 685	30 526	315	3 916	3 804	1 437	928	10 400	6-26: Adquisición de Activos No Financieros
6-24: Donaciones y Transferencias	0	0	0	0	0	6 119	0	0	0	0	0	0	0	0	0	6-24: Donaciones y Transferencias
6-25: Otros Gastos de Capital	0	0	0	0	0	0	0	0	0	0	0	0	0	0	0	6-25: Otros Gastos de Capital
TOTAL GOBIERNO REGIONAL	86 341	18 582	18 649	88 896	15 317	34 389	21 114	20 785	46 176	11 842	13 744	15 029	14 031	13 726	68 372	TOTAL GOBIERNO REGIONAL

1/ Gastos del Gobierno Regional de Pasco a través de su Sede Central y Unidades Ejecutoras

Gasto Devengado: Asociado a la verificación del cumplimiento de las obligaciones, esto es la entrega del bien o prestación del servicio.

Fuente: Ministerio de Economía y Finanzas - SIAF

Elaboración: BCRP, Sucursal Huancayo.

ANEXO 17

PASCO: GASTOS DEVENGADOS DE LOS GOBIERNO LOCALES POR GENÉRICA DE GASTO 1/
Miles de nuevos soles

Generica de Gasto	2009									2010					Generica de Gasto	
	ENE - MAY	MAY	JUN	JUL	AGO	SET	OCT	NOV	DIC	ENE	FEB	MAR	ABR	MAY		ENE - MAY
GASTOS CORRIENTES	23 174	5 511	6 039	6 793	6 624	6 662	5 782	6 504	10 987	3 185	5 923	6 425	6 267	6 179	27 979	GASTOS CORRIENTES
5-21: Personal y Obligaciones Sociales	7 864	1 495	2 206	2 973	2 058	2 214	2 122	2 270	3 083	2 338	2 341	2 391	2 247	2 290	11 606	5-21: Personal y Obligaciones Sociales
5-22: Pensiones y Otras Prest. Sociales	1 681	875	449	864	1 001	480	727	412	1 280	77	251	420	561	691	2 000	5-22: Pensiones y Otras Prest. Sociales
5-23: Bienes y Servicios	11 748	2 611	2 799	2 656	2 955	3 264	2 602	2 795	5 081	726	2 885	3 129	2 883	2 769	12 393	5-23: Bienes y Servicios
5-24: Donaciones y Transferencias	1 334	409	529	228	508	595	255	818	1 407	11	310	419	458	364	1 562	5-24: Donaciones y Transferencias
5-25: Otros Gastos Corrientes	546	121	56	73	101	110	76	208	135	33	136	67	118	65	419	5-25: Otros Gastos Corrientes
GASTOS DE CAPITAL	122 153	25 316	21 497	27 098	33 045	24 693	24 060	21 543	52 375	2 534	21 144	17 225	17 415	17 360	75 677	GASTOS DE CAPITAL
6-26: Adquisición de Activos No Financieros	122 020	25 316	21 497	27 049	33 036	24 693	24 060	21 537	52 237	2 534	21 144	17 225	17 415	17 360	75 677	6-26: Adquisición de Activos No Financieros
6-24: Donaciones y Transferencias	0	0	0	0	0	0	0	0	1	0	0	0	0	0	0	6-24: Donaciones y Transferencias
6-25: Otros Gastos de Capital	133	0	0	49	9	0	0	6	137	0	0	0	0	0	0	6-25: Otros Gastos de Capital
SERVICIO DE LA DEUDA	333	41	55	88	87	200	97	91	109	74	105	92	96	90	457	SERVICIO DE LA DEUDA
7-28: Servicio de la Deuda Pública	333	41	55	88	87	200	97	91	109	74	105	92	96	90	457	7-28: Servicio de la Deuda Pública
TOTAL GOBIERNO LOCALES	145 660	30 867	27 592	33 979	39 756	31 555	29 938	28 138	63 471	5 793	27 171	23 742	23 778	23 629	104 113	TOTAL GOBIERNO LOCALES

1/ Gastos de todas las Municipalidades provinciales y distritales.

Gasto Devengado: Asociado a la verificación del cumplimiento de las obligaciones, esto es la entrega del bien o prestación del servicio.

Fuente: Ministerio de Economía y Finanzas - SIAF

Elaboración: BCRP, Sucursal Huancayo.

ANEXO 18

PASCO: INVERSIONES DEVENGADAS DEL SECTOR PÚBLICO POR NIVELES DE GOBIERNO 1/
Miles de nuevos soles

Niveles de Gobierno	2009										2010					Niveles de Gobierno
	ENE - MAY	MAY	JUN	JUL	AGO	SET	OCT	NOV	DIC	ENE	FEB	MAR	ABR	MAY	ENE - MAY	
Gobierno Central o Nacional	11 405	8 941	11 262	2 076	2 989	3 062	4 249	3 958	3 288	97	1 018	1 225	3 092	1 103	6 536	Gobierno Central o Nacional
Gobierno Regional de Pasco	23 633	4 829	6 753	73 426	3 738	17 111	9 496	8 685	30 526	315	3 916	3 804	1 437	928	10 400	Gobierno Regional de Pasco
Gobierno Local (Municipios)	122 020	25 316	21 497	27 049	33 036	24 693	24 060	21 537	52 237	2 534	21 144	17 225	17 415	17 360	75 677	Gobierno Local (Municipios)
TOTAL	157 058	39 085	39 513	102 551	39 762	44 866	37 805	34 180	86 051	2 946	26 079	22 255	21 944	19 391	92 614	TOTAL

1/ Gasto Devengado: Asociado a la verificación del cumplimiento de las obligaciones, esto es la entrega del bien o prestación del servicio.

Fuente: Ministerio de Economía y Finanzas - SIAF.

Elaboración: BCRP, Sucursal Huancayo.

ANEXO 19

PASCO: INVERSIONES DEVENGADAS DEL GOBIERNO CENTRAL POR FUNCIONES 1/
Miles de nuevos soles

Funciones	2009										2010					Funciones
	ENE - MAY	MAY	JUN	JUL	AGO	SET	OCT	NOV	DIC	ENE	FEB	MAR	ABR	MAY	ENE - MAY	
05: Orden Público y Seguridad	0	0	96	0	0	0	89	6	2	0	0	0	0	0	0	05: Orden Público y Seguridad
06: Justicia	26	0	3	0	3	23	6	0	12	0	0	26	5	25	56	06: Justicia
07: Trabajo	0	0	0	0	0	0	0	0	5	0	0	0	0	0	0	07: Trabajo
08: Comercio	0	0	0	0	0	0	0	0	0	0	0	0	0	0	0	08: Comercio
10: Agropecuaria	1 602	21	28	387	118	210	108	19	84	0	6	6	6	14	32	10: Agropecuaria
12: Energía	209	133	805	187	301	288	328	786	756	13	510	29	63	116	730	12: Energía
15: Transporte	8 035	7 798	10 210	1 410	2 320	2 311	3 272	3 097	1 830	65	162	292	1 715	46	2 280	15: Transporte
16: Comunicaciones	0	0	0	0	0	0	0	0	70	20	9	32	46	59	166	16: Comunicaciones
17: Medio Ambiente	0	0	0	0	0	0	0	0	0	0	2	0	4	0	6	17: Medio Ambiente
18: Saneamiento	130	52	63	2	0	0	5	0	47	0	0	0	0	11	11	18: Saneamiento
20: Salud	0	0	0	6	203	0	0	0	0	0	0	0	0	0	0	20: Salud
21: Cultura y Deporte	2	2	0	0	3	0	0	0	0	0	0	0	0	0	0	21: Cultura y Deporte
22: Educación	1 401	934	57	84	41	230	442	45	487	0	329	840	1 254	833	3 256	22: Educación
TOTAL GOBIERNO CENTRAL	11 405	8 941	11 262	2 076	2 989	3 062	4 249	3 958	3 288	97	1 018	1 225	3 092	1 103	6 536	TOTAL GOBIERNO CENTRAL

1/ Gastos en el departamento de la Presidencia del Consejo de Ministros (PCM), Poder Judicial, Ministerio Público, RENIEC y Ministerios.

Gasto Devengado: Asociado a la verificación del cumplimiento de las obligaciones, esto es la entrega del bien o prestación del servicio.

Fuente: Ministerio de Economía y Finanzas - SIAF.

Elaboración: BCRP, Sucursal Huancayo.

ANEXO 20

PASCO: INVERSIONES DEVENGADAS DEL GOBIERNO REGIONAL DE PASCO POR FUNCIONES 1/

Miles de nuevos soles

Funciones	2009										2010					Funciones
	ENE - MAY	MAY	JUN	JUL	AGO	SET	OCT	NOV	DIC	ENE	FEB	MAR	ABR	MAY	ENE - MAY	
03: Plan., Gest. y Reserv. de Contingencia	1 238	241	314	176	293	1 194	398	468	1 898	0	20	126	130	47	323	03: Plan., Gest. y Reserv. de Contingencia
05: Orden Público y Seguridad	13	4	0	0	0	0	0	0	0	0	0	0	0	0	0	05: Orden Público y Seguridad
07: Trabajo	17	5	3	0	2	1	1	0	0	0	0	0	0	0	0	07: Trabajo
09: Turismo	2	0	0	0	0	3	0	0	0	0	0	0	0	0	0	09: Turismo
10: Agropecuaria	3 775	686	140	93	99	793	375	449	1 664	0	178	798	246	174	1 396	10: Agropecuaria
11: Pesca	0	0	0	0	1	0	0	0	0	0	0	0	0	0	0	11: Pesca
12: Energía	4	4	1	3	1	0	0	0	38	0	0	0	0	0	0	12: Energía
13: Minería	3	3	5	0	0	0	10	0	0	0	0	0	0	0	0	13: Minería
14: Industria	0	0	0	0	0	0	0	0	0	0	0	0	0	0	0	14: Industria
15: Transporte	9 765	766	4 826	71 316	2 317	10 279	6 200	5 536	14 584	235	141	1 441	320	276	2 412	15: Transporte
16: Comunicaciones	1	0	0	0	0	0	4	0	0	0	0	0	0	0	0	16: Comunicaciones
17: Medio Ambiente	0	0	0	0	0	0	0	0	0	0	0	50	8	58	17: Medio Ambiente	
18: Saneamiento	4 224	1 510	1 008	1 042	745	610	449	338	1 676	42	476	480	409	96	1 504	18: Saneamiento
20: Salud	1 846	1 541	281	709	167	3 729	1 834	831	6 783	0	0	19	8	81	1 062	20: Salud
22: Educación	2 011	5	47	0	71	387	115	985	3 763	38	3 082	916	269	233	4 538	22: Educación
23: Protección Social	733	65	128	88	33	68	82	72	66	0	20	24	4	14	61	23: Protección Social
24: Previsión Social	0	0	0	0	7	50	27	8	52	0	0	0	0	0	0	24: Previsión Social
TOTAL GOBIERNO REGIONAL	23 633	4 829	6 753	73 426	3 738	17 111	9 496	8 685	30 526	315	3 916	3 804	1 437	928	10 400	TOTAL GOBIERNO REGIONAL

1/ Gastos del Gobierno Regional de Pasco a través de su Sede Central y Unidades Ejecutoras

Gasto Devengado: Asociado a la verificación del cumplimiento de las obligaciones, esto es la entrega del bien o prestación del servicio.

Fuente: Ministerio de Economía y Finanzas - SIAF

Elaboración: BCRP, Sucursal Huancayo.

ANEXO 21

PASCO: INVERSIONES DEVENGADAS DE LOS GOBIERNO LOCALES POR FUNCIONES 1/

Miles de nuevos soles

Funciones	2009										2010					Funciones
	ENE - MAY	MAY	JUN	JUL	AGO	SET	OCT	NOV	DIC	ENE	FEB	MAR	ABR	MAY	ENE - MAY	
03: Plan., Gest. y Reserv. de Contingencia	10 106	2 363	2 022	2 373	3 888	1 904	1 894	2 419	3 808	80	3 541	2 147	1 260	1 309	8 337	03: Plan., Gest. y Reserv. de Contingencia
05: Orden Público y Seguridad	1 536	310	261	446	392	351	831	276	451	2	144	119	102	193	561	05: Orden Público y Seguridad
08: Comercio	4 756	3 354	22	342	203	190	243	99	737	435	1 171	606	995	845	4 051	08: Comercio
09: Turismo	4 318	360	432	374	161	26	95	96	177	3	10	9	15	18	55	09: Turismo
10: Agropecuaria	6 977	855	1 237	1 288	1 089	1 024	1 362	1 065	3 416	2	760	897	646	1 175	3 479	10: Agropecuaria
11: Pesca	247	227	253	20	136	10	22	16	154	0	0	0	36	0	36	11: Pesca
12: Energía	491	370	576	702	1 050	261	184	485	969	29	202	179	126	223	759	12: Energía
14: Industria	1 370	134	66	81	162	245	433	400	276	0	429	129	106	113	777	14: Industria
15: Transporte	29 360	4 527	5 240	7 179	9 548	6 101	8 006	8 644	13 298	404	6 170	4 305	4 243	5 313	20 434	15: Transporte
16: Comunicaciones	378	34	46	351	46	12	7	26	164	0	17	5	81	7	109	16: Comunicaciones
17: Medio Ambiente	3 507	694	1 054	1 258	1 818	673	1 000	596	1 907	35	414	785	421	529	2 184	17: Medio Ambiente
18: Saneamiento	15 195	3 921	3 189	4 928	7 036	5 228	3 422	3 330	11 821	745	3 139	2 617	3 422	2 454	12 376	18: Saneamiento
19: Vivienda y Desarrollo Urbano	2 985	490	218	1 146	625	718	668	245	968	26	369	313	279	46	1 033	19: Vivienda y Desarrollo Urbano
20: Salud	4 211	361	357	290	1 202	781	785	644	1 511	0	495	742	689	516	2 442	20: Salud
21: Cultura y Deporte	12 481	2 980	986	1 681	1 032	1 520	1 088	725	2 948	632	1 111	1 072	2 449	2 544	7 808	21: Cultura y Deporte
22: Educación	22 066	4 085	4 939	3 864	4 059	4 850	3 335	2 083	7 989	141	2 324	2 701	2 288	1 460	8 915	22: Educación
23: Protección Social	2 046	251	599	727	589	799	683	387	1 645	0	850	599	259	615	2 322	23: Protección Social
TOTAL GOBIERNO LOCALES	122 020	25 316	21 497	27 049	33 036	24 693	24 060	21 537	52 237	2 534	21 144	17 225	17 415	17 360	75 677	TOTAL GOBIERNO LOCALES

1/ Gastos de todas las Municipalidades provinciales y distritales.

Gasto Devengado: Asociado a la verificación del cumplimiento de las obligaciones, esto es la entrega del bien o prestación del servicio.

Fuente: Ministerio de Economía y Finanzas - SIAF

Elaboración: BCRP, Sucursal Huancayo.

ANEXO 22

PASCO: DEPÓSITOS EN EL SISTEMA FINANCIERO
(Miles de nuevos soles)

ENTIDADES FINANCIERAS	2009								2010				
	MAY	JUN	JUL	AGO	SET	OCT	NOV	DIC	ENE	FEB	MAR	ABR	MAY
I. EMPRESAS BANCARIAS	124 225	131 568	127 003	135 018	114 332	116 302	128 244	134 529	126 622	132 217	143 458	152 673	147 507
Crédito	63 010	64 634	63 921	66 685	57 952	58 715	58 284	60 217	54 665	59 753	74 375	68 677	68 190
Interbank	15 681	14 233	14 429	15 084	14 500	13 741	13 175	14 086	13 430	13 155	12 955	13 103	12 437
Continental	45 534	52 701	48 653	53 249	41 880	43 845	56 785	60 225	58 527	59 309	56 129	70 894	66 880
Banco del Trabajo													
II. INSTITUCIONES DE MICROFINANZAS	20 040	20 608	20 927	20 860	20 915	21 443	21 488	21 818	22 239	22 754	23 265	23 805	25 137
Empresas Financieras	937	1 008	1 019	944	938	856	1 033	827	761	612	678	609	721
CrediScotia	937	1 008	1 019	944	938	856	1 033	827	761	612	678	609	721
Financiera TFC	-	-	-	-	-	-	-	-	-	-	-	-	-
Financiera Confianza	-	-	-	-	-	-	-	-	-	-	-	-	-
Financiera Efectiva	-	-	-	-	-	-	-	-	-	-	-	-	-
Cajas Municipales	19 103	19 600	19 909	19 916	19 977	20 587	20 454	20 991	21 478	22 142	22 587	23 196	24 415
CMAC Huancayo	18 387	18 718	18 992	18 948	18 823	19 038	18 711	19 160	19 485	19 676	20 115	20 523	21 476
CMAC Maynas	716	882	916	968	1 155	1 549	1 743	1 831	1 993	2 466	2 472	2 673	2 939
EDPYMES	-	-	-	-	-	-	-	-	-	-	-	-	-
Edpyme Confianza	-	-	-	-	-	-	-	-	-	-	-	-	-
III. BANCO DE LA NACIÓN	218 125	217 201	208 941	206 284	199 233	190 490	193 319	197 378	191 597	186 504	180 093	179 653	179 653
TOTAL (I + II + III)	362 390	369 378	356 871	362 162	334 480	328 235	343 051	353 725	340 458	341 474	346 817	356 131	352 296

Fuente: SBS.

Elaboración: BCRP, Sucursal Huancayo.

ANEXO 23

PASCO: DEPÓSITOS EN LAS ENTIDADES FINANCIERAS UBICADAS POR PROVINCIAS - MAYO 2010
(Miles de nuevos soles)

ENTIDADES FINANCIERAS	DEPÓSITOS						TOTAL DEPÓSITOS		
	PASCO			OXAPAMPA			CERRO DE PASCO		
	M/N	M/E	TOTAL	M/N	M/E	TOTAL	M/N	M/E	TOTAL
I. EMPRESAS BANCARIAS	101 538	36 394	137 932	7 770	1 804	9 575	109 308	38 198	147 507
Crédito	38 223	20 392	58 615	7 770	1 804	9 575	45 993	22 197	68 190
Interbank	8 083	4 354	12 437				8 083	4 354	12 437
Continental	55 233	11 647	66 880				55 233	11 647	66 880
II. INSTITUCIONES DE MICROFINANZAS	19 786	3 149	22 935	2 083	118	2 201	21 869	3 268	25 137
EMPRESAS FINANCIERAS	721	0	721	-	-	-	721	0	721
CrediScotia 1/	721	0	721				721	0	721
Financiera TFC 2/	-	-	-				-	-	-
Financiera Confianza 3/									
Financiera Efectiva 4/									
CAJAS MUNICIPALES	19 065	3 149	22 214	2 083	118	2 201	21 148	3 268	24 415
CMAC Huancayo	16 461	2 813	19 275	2 083	118	2 201	18 544	2 932	21 476
CMAC Maynas	2 603	336	2 939				2 603	336	2 939
TOTAL	121 324	39 543	160 867	9 853	1 923	11 776	131 177	41 466	172 643

1/ CrediScotia a partir de enero de 2009, antes Banco de Trabajo

2/ Financiera TFC a partir de agosto de 2008

3/ Financiera Confianza a partir de setiembre de 2009, antes Edpyme Confianza

4/ Financiera Efectiva a partir de abril de 2010.

Fuente: SBS.

Elaboración: BCRP, Sucursal Huancayo.

ANEXO 24

PASCO: CRÉDITOS DEL SISTEMA FINANCIERO AL SECTOR PRIVADO
(Saldos en miles de nuevos soles)

ENTIDADES FINANCIERAS	2009								2010				
	MAY	JUN	JUL	AGO	SET	OCT	NOV	DIC	ENE	FEB	MAR	ABR	MAY
I. EMPRESAS BANCARIAS	122 255	123 028	123 868	123 624	123 173	123 344	124 704	123 050	121 589	121 124	122 327	124 918	126 225
Crédito	38 684	39 183	38 243	38 487	38 925	39 481	40 347	40 504	39 698	40 283	40 261	41 396	41 643
Interbank	12 154	12 705	12 850	12 594	13 988	14 105	14 157	14 674	14 609	14 600	14 867	14 902	14 923
Continental	71 417	71 140	72 775	72 543	70 260	69 759	70 200	67 872	67 282	66 241	67 200	68 620	69 659
Banco de Trabajo													
II. INSTITUCIONES DE MICROFINANZAS	57 354	57 363	57 057	56 545	55 991	56 665	56 866	57 635	57 586	58 352	59 125	60 824	61 737
Empresas Financieras	9 708	9 911	9 946	9 918	18 998	19 465	19 521	19 508	19 325	19 690	20 124	21 511	21 993
CrediScotia	9 211	9 441	9 472	9 470	9 526	9 600	9 730	9 711	9 521	9 621	9 777	10 244	10 721
Financiera TFC	497	470	474	448	438	430	426	466	466	490	504	510	548
Financiera Confianza					9 034	9 434	9 364	9 331	9 338	9 579	9 843	10 081	10 002
Financiera Efectiva												675	722
Cajas Municipales	37 729	37 494	37 268	36 984	36 993	37 200	37 345	38 127	38 261	38 662	39 002	39 313	39 743
CMAC Huancayo	33 621	33 061	32 569	31 878	31 557	31 448	31 456	32 063	32 062	32 177	32 775	33 271	33 712
CMAC Maynas	4 108	4 433	4 700	5 105	5 436	5 752	5 889	6 065	6 199	6 485	6 227	6 042	6 031
EDPYMES	9 917	9 959	9 842	9 644	-	-	-	-	-	-	-	-	-
Edpyme Confianza	9 917	9 959	9 842	9 644									
III. BANCO DE LA NACIÓN	-	-	-	-	-	-	18 316	20 540	20 540	20 540	22 192	22 192	23 851
TOTAL (I + II + III)	179 609	180 391	180 924	180 169	179 164	180 009	199 887	201 226	199 715	200 017	203 645	207 934	211 813

Fuente: SBS.

Elaboración: BCRP, Sucursal Huancayo.

ANEXO 25

PASCO: CRÉDITO DE LAS ENTIDADES FINANCIERAS UBICADAS POR PROVINCIAS - MAYO 2010
(Miles de nuevos soles)

ENTIDADES FINANCIERAS	COLOCACIONES						TOTAL COLOCACIONES		
	PASCO			OXAPAMPA			CERRO DE PASCO		
	M/N	M/E	TOTAL	M/N	M/E	TOTAL	M/N	M/E	TOTAL
I. EMPRESAS BANCARIAS	77 505	41 499	119 005	6 658	563	7 221	84 163	42 062	126 225
Crédito	30 596	3 827	34 422	6 658	563	7 221	37 253	4 390	41 643
Interbank	14 156	767	14 923				14 156	767	14 923
Continental	32 754	36 905	69 659				32 754	36 905	69 659
II. INSTITUCIONES DE MICROFINANZAS	50 851	414	51 265	10 295	177	10 472	61 146	591	61 737
EMPRESAS FINANCIERAS	21 908	85	21 993	-	-	-	21 908	85	21 993
CrediScotia 1/	10 708	13	10 721				10 708	13	10 721
Financiera TFC 2/	548	-	548				548	-	548
Financiera Confianza 3/	9 930	72	10 002	-	-	-	9 930	72	10 002
Financiera Efectiva 4/	722	-	722				722	-	722
CAJAS MUNICIPALES	28 943	329	29 271	10 295	177	10 472	39 238	505	39 743
CMAC Huancayo	22 911	329	23 240	10 295	177	10 472	33 206	505	33 712
CMAC Maynas	6 031	-	6 031				6 031	-	6 031
TOTAL	128 356	41 913	170 269	16 953	740	17 692	145 309	42 653	187 962

1/ CrediScotia a partir de enero de 2009, antes Banco de Trabajo

2/ Financiera TFC a partir de agosto de 2008

3/ Financiera Confianza a partir de setiembre de 2009, antes Edpyme Confianza

4/ Financiera Efectiva a partir de abril de 2010.

Fuente: SBS.

Elaboración: BCRP, Sucursal Huancayo.

ANEXO 26

PASCO: CARTERA PESADA DEL SISTEMA FINANCIERO
(En porcentajes)

ENTIDADES FINANCIERAS	2009												2010				
	ENE	FEB	MAR	ABR	MAY	JUN	JUL	AGO	SET	OCT	NOV	DIC	ENE	FEB	MAR	ABR	MAY 2/
I. EMPRESAS BANCARIAS	0,8	0,9	2,0	1,4	1,5	2,1	2,2	2,2	1,5	1,5	1,5	2,2	2,2	1,6	1,6	1,8	1,8
II. INSTITUCIONES DE MICROFINANZAS																	
Empresas Financieras	2,3	4,3	4,9	1,6	0,7	0,2	0,2	2,4	2,4	0,2	2,8	2,4	2,4	2,2	1,7	1,9	1,9
Cajas Municipales	1,4	1,8	1,9	2,1	2,5	4,1	3,5	3,8	3,4	4,0	3,8	3,8	3,8	4,3	4,0	4,6	4,6
EDPYMEs	2,9	2,8	2,8	3,5	3,0	3,1	3,9	-	-	-	-	-	-	-	-	-	-
III. BANCO DE LA NACIÓN 1/														0,5	0,5	0,5	0,5
TOTAL	1,0	1,0	2,1	1,6	1,7	2,5	2,4	2,5	2,0	2,1	2,1	2,5	2,5	2,1	2,0	2,2	2,2

1/ Sólo considera los créditos de consumo.

2/ Preliminar

Fuente: Hasta noviembre de 2007, empresas financieras del departamento.

A partir de diciembre de 2007, Superintendencia de Banca y Seguros (SBS).

Elaboración: BCRP, Sucursal Huancayo.

VI. FICHA TÉCNICA

Metodología del Cálculo del Indicador de Actividad Económica Regional de Pasco

El Indicador de Actividad Económica Regional es un indicador parcial de corto plazo, que busca medir el desenvolvimiento de la economía regional, a partir de la evolución de la actividad de los principales sectores. Los sectores considerados representan el 84,0 por ciento del Valor Agregado Bruto del departamento, publicado por el INEI.

El indicador regional, se obtiene mediante la agregación ponderada de los índices sectoriales, utilizando como factor de ponderación la estructura porcentual anual del año 2007, elaborado por el INEI.

$$\text{Indicador Regional} = \sum_{i=1}^n I_{\text{sector } i(t)} * w_i$$

I_i = Índice del sector i en el período (mes) t
 n = Número de sectores que componen el índice
 w_i = Peso relativo ponderado del sector i en base a su contribución al PBI departamental 2007.

Los sectores que incluye el indicador son: agropecuario, minería, manufactura, electricidad, construcción, servicios gubernamentales y servicios financieros.

El índice de los sectores agropecuario, minería, manufactura y electricidad se calcula en base al Valor Bruto de Producción, de la siguiente manera:

$$\text{Indice sector } i = \left[\frac{VBP_{it}}{VBP_i \text{ prom. 2007}} \right] * 100$$

Donde:

i = Sector analizado
 VBP_{it} = Valor Bruto de la Producción del sector i del mes t a precios de 1994.
 $VBP_{\text{prom } i \text{ 2007}}$ = Valor Bruto de Producción promedio 2007 del sector i a precios de 1994.

Características del procedimiento:

- a) La clasificación de los sectores productivos se basa en la Clasificación Industrial Internacional Uniforme (CIU-Revisión 3).
- b) Las fuentes de la información sectorial son:
 - Para los sectores agropecuario y minería, los respectivos ministerios sectoriales.
 - Para el sector manufactura, la fuente es el Ministerio de la Producción de Pasco, que elabora estadísticas de producción de óxido de calcio.
 - Para el sector electricidad, la fuente es el Organismo Supervisor de la Inversión en Energía y Minería (Osinermin).
 - Para el sector construcción, la fuente es la empresa Cemento Andino.
 - Para los sectores servicios gubernamentales y servicios financieros, las fuentes son el Ministerio de Economía y Finanzas (Sistema Integrado de Administración Financiera del Sector Público SIAF-SP) y la Superintendencia de Banca, Seguros y AFP, respectivamente.
- c) El valor bruto de producción (VBP) de los sectores agropecuario, minería, y electricidad, se obtiene de la aplicación de los precios del año base (1994), a los volúmenes de producción de los sectores respectivos. Los precios del año base, son los utilizados por la Dirección Nacional de Cuentas Nacionales del INEI.
- d) El VBP del sector construcción se estima de manera indirecta y se utiliza como información básica los despachos de cemento.

- e) El VBP del sector servicios gubernamentales se calcula a partir del gasto en *Remuneraciones* y compra de *Bienes y Servicios* del Gobierno Regional, que se deflactan a precios del año 1994, utilizando el IPC e IPM, respectivamente. La fuente es el Ministerio de Economía y Finanzas
- f) El VBP del sector Servicios Financieros se calcula a partir de la sumatoria de los saldos de intermediación (créditos directos y depósitos) de las instituciones financieras que operan en el departamento, deflactados a precios de 1994, utilizando el IPC.

Estructura del Indicador de Actividad Económica Regional

SECTOR	PONDERACION (%) 2007
Agropecuario	9,1
Minería	56,2
Manufactura	2,9
Electricidad	2,6
Construcción	6,0
Servicios Gubernamentales	5,3
Servicios Financieros	1,8
TOTAL	84,0

Nota: Para el caso del sector servicios financieros, se considera el peso del sector a nivel nacional.