



BANCO CENTRAL DE RESERVA DEL PERÚ

SUCURSAL HUANCAYO

**SÍNTESIS ECONÓMICA DE PASCO
ABRIL 2010¹**

DEPARTAMENTO ESTUDIOS ECONÓMICOS

¹ En la elaboración de este informe participaron: Francisco Callupe Casaño y Miguel Angel Campos Arias.

CONTENIDO

RESEÑA INTRODUCTORIA.....	3
I. ACTIVIDAD PRODUCTIVA.....	4
1.1. Producción.....	
1.1.1. Producción Agropecuaria.....	4
1.1.2. Producción Minera.....	9
1.1.3. Producción Manufacturera.....	10
1.1.4. Construcción.....	11
1.1.5. Producción Eléctrica.....	11
1.2. Turismo.....	12
II. SECTOR EXTERNO.....	13
2.1 Exportaciones.....	13
III. FINANZAS PÚBLICAS.....	15
3.1. Ingresos del Gobierno Central.....	15
3.2. Gastos del Sector Público.....	16
3.3. Inversiones del Sector Público.....	18
IV. MONEDA Y CRÉDITO.....	20
4.1. Depósitos del Sistema Financiero.....	20
4.2. Crédito del Sistema Financiero.....	22
4.3. Créditos al Sector Micro Financiero.....	25
V. INFORMACIÓN ESTADÍSTICA.....	
Anexo 1: Producción Agropecuaria.....	27
Anexo 2: Superficie Sembrada por Campaña.....	28
Anexo 3: Superficie Cosechada.....	29
Anexo 4: Producción Minera Metálica.....	30
Anexo 5 y 6: Producción Manufacturera.....	31
Anexo 7: Producción Eléctrica.....	32
Anexo 8: Arribos por Categorías.....	33
Anexo 9: Exportaciones FOB por Grupo de Producto.....	34
Anexo 10: Exportaciones de Productos Tradicionales.....	35
Anexo 11: Exportaciones de Productos No Tradicionales.....	36
Anexo 12: Exportaciones por Bloque Económico y Países.....	37
Anexo 13: Ingresos Corrientes del Gobierno Central.....	38
Anexo 14 y 15: Gasto del Sector Público y del Gobierno Central por Genérica de Gasto.....	39
Anexo 16 y 17: Gastos del Gobierno Regional y Gobiernos Locales por Genérica de Gasto.....	40
Anexo 18 y 19: Inversiones del Sector Público y del Gobierno Central por Funciones.....	41
Anexo 20 y 21: Inversiones del Gobierno Regional y Gobiernos Locales por Funciones.....	42
Anexo 22: Depósitos del Sistema Financiero.....	43
Anexo 23: Depósitos en Empresas Bancarias y de Microfinanzas por principales provincias.....	44
Anexo 24: Créditos del Sistema Financiero al Sector Privado.....	45
Anexo 25: Crédito de las Empresas Bancarias y de Microfinanzas por principales provincias.....	46
Anexo 26: Cartera Pesada del Sistema Financiero.....	47
VI. FICHA TÉCNICA.....	48

DIRECCIÓN EN INTERNET

<http://www.bcrp.gob.pe>

RESEÑA INTRODUCTORIA

Entre enero y abril, el **Indicador de Actividad Económica Regional** disminuyó 4,7 por ciento, debido a la menor actividad minera (-10,8 por ciento), manufacturera (-6,8 por ciento), electricidad (-5,1 por ciento) y de los servicios financieros (-7,3 por ciento). No obstante, creció el sector agropecuario (2,7 por ciento), construcción (19,5 por ciento) y los servicios gubernamentales (7,7 por ciento).

Las **exportaciones** alcanzaron en el mes US\$ 85,2 millones, superior en US\$ 40,6 millones (91,2 por ciento) ante la mayor venta de concentrados mineros en US\$ 40,7 millones (91,6 por ciento) al no ser demandados para su refinación en el complejo metalúrgico de La Oroya (Junín) desde junio del año anterior. Entre enero y abril, totalizó US\$ 293,6 millones, superior en US\$ 165,5 millones (129,3 por ciento), como efecto de la mayor venta de concentrados mineros por US\$ 165,4 millones (129,4 por ciento).

Los **ingresos recaudados por el Gobierno Central** (Sunat) sumaron S/. 2,3 millones en el mes, superior en S/. 169 miles (7,1 por ciento), debido a los mayores captaciones del IGV. En el primer cuatrimestre se recaudó S/. 8,6 millones, menor en S/. 72 miles (-1,5 por ciento), debido a la menor captación por IGV.

El **Gasto del Sector Público** sumó S/. 52,5 millones en abril, menor en S/. 18,6 millones (-26,7 por ciento), debido a los menores egresos de los municipios y del Gobierno Regional, no obstante el incremento del Gobierno Central. Entre enero y abril, totalizó S/. 245,7 millones, mayor en S/. 17,2 millones (6,8 por ciento), en respuesta a los mayores gastos devengados del Gobierno Central.

La **Inversión Pública** mensual alcanzó S/. 21,9 millones, inferior en S/. 22,0 millones (-50,4 por ciento), debido a menores obras en Transporte, Agropecuaria y Educación, entre los principales. Entre enero y abril, alcanzó S/. 73,2 millones, menor en S/. 44,8 millones (-38,4 por ciento), explicado por la reducción de gastos en Transporte, Agropecuaria, Educación, Cultura y Deporte, Saneamiento y Salud, principalmente por los menores gastos del conjunto de municipalidades, así como del Gobierno Regional.

En el **sistema financiero**, los saldos depositados por las **Empresas Bancarias y de Microfinanzas** disminuyeron en S/. 14,4 millones (-8,3 por ciento), en tanto que aumentaron los créditos en S/. 6,9 millones (3,1 por ciento), comparado con sus similares de abril de 2009. El índice de cartera pesada fue 2,0 por ciento, mayor en 0,4 puntos porcentuales al índice de abril de 2009.

I. ACTIVIDAD PRODUCTIVA

1.1 Producción

Entre enero y abril, el **indicador regional** se contrajo 4,7 por ciento, debido a la menor actividad minera (-10,8 por ciento), sector que explicara el 56,2 por ciento de la economía departamental y que acumula una caída de abril totalizó la minería 16 meses con resultados negativos. También se redujo la manufactura (-6,8 por ciento), por la menor producción de óxido de calcio; el sector eléctrico (-5,1 por ciento) y los servicios financieros (-7,3 por ciento). Sin embargo, creció el sector agropecuario (2,7 por ciento), construcción (19,5 por ciento) y los servicios gubernamentales (7,7 por ciento).

CUADRO Nº 1
INDICADOR DE ACTIVIDAD ECONÓMICA REGIONAL 1/ 2/
(Variación porcentual respecto a similar periodo del año anterior)

Sectores	Ponderación 3/	2010
		ENERO - ABRIL
Agropecuario	9,1	2,7
Agrícola		4,6
Pecuario		-0,7
Minería	56,2	-10,8
Manufactura	2,9	-6,8
Electricidad	2,6	-5,1
Construcción 4/	6,0	19,5
Servicios gubernamentales	5,3	7,7
Servicios financieros	1,8	-7,3
TOTAL	84,0	-4,7

1/ Es un indicador parcial de la actividad económica de la región que alcanza una cobertura de 84,0 por ciento del valor agregado bruto de la producción regional según cifras del INEI.

2/ Actualizado con información al 18 de junio de 2010.

3/ Considera la estructura productiva de la región para el año 2007 según cifras del INEI.

4/ Preliminar

En el caso de los servicios financieros se considera como ponderación el promedio nacional para dicho año (1,8 por ciento).

Fuente: MINAG, MINEM, PRODUCE-PASCO, OSINERGMIN, MEF, SBS y Cemento Andino,

Elaboración: BCRP, Sucursal Huancayo.

1.1.1. Producción Agropecuaria

Durante abril creció 5,4 por ciento, como efecto de los resultados positivos de los sub sectores agrícola (5,4 por ciento) y pecuario (5,5 por ciento), sobresaliendo los aumentos en papa, haba, granadilla, palto, piña, pasto braquearia, en el primer caso; y por carnes de vacuno, porcino y ovino, además de leche, en el segundo.

Durante el primer cuatrimestre, creció 2,7 por ciento como respuesta del buen desempeño de la parte agrícola (4,6 por ciento), al sobresalir los incrementos en papa, granadilla, rocoto, palto y pasto braquearia; no obstante la caída del sub sector pecuario (-0,7 por ciento), debido a la menor producción de carne de porcino.

CUADRO Nº 2
VALOR BRUTO DE PRODUCCIÓN AGROPECUARIO
(Variación real 1/)

	ABRIL		ENERO - ABRIL	
	2009	2010	2009	2010
Sub sector Agrícola	-25,4	5,4	-16,2	4,6
Sub sector Pecuario	-3,6	5,5	4,5	-0,7
Sector Agropecuario	-20,1	5,4	-9,8	2,7

1/ Respecto al mismo mes o período del año anterior, a precios de 1994.

Fuente: MINAG.

Elaboración: BCRP, Sucursal Huancayo.

GRÁFICO Nº 1
VALOR BRUTO DE PRODUCCIÓN AGROPECUARIO 2009 – 2010
(Variación real)

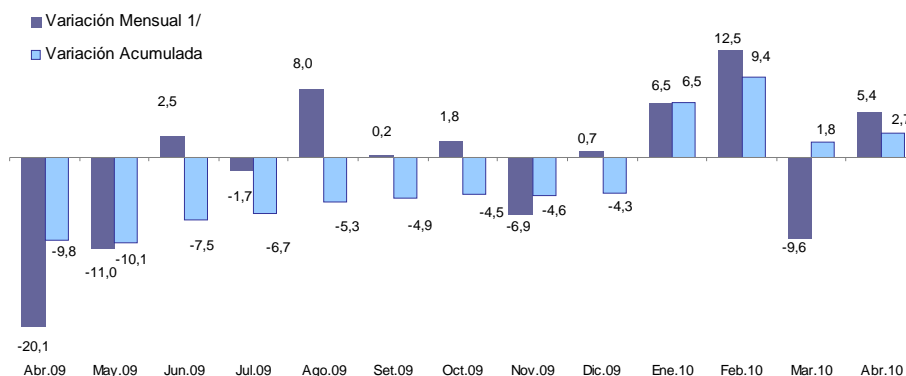

1/ Respecto a similar mes del año precedente

Elaboración: BCRP, Sucursal Huancayo.

Sub Sector Agrícola

El crecimiento de 5,4 por ciento en el mes se sustentó por la mayor producción de la zona ceja de selva y selva (provincia de Oxapampa), al crecer en granadilla (20,8 por ciento), palto (53,3 por ciento), piña (42,4 por ciento) y pastos braquearia (15,5 por ciento) y rye grass (258,6 por ciento), como efecto de las mayores cosechas, luego que éstas se vieran dificultadas en los meses previos por efecto de las fuertes lluvias. En la zona sierra, creció la producción de papa (18,6 por ciento) y habas (48,9 por

ciento), explicado en el caso de la papa por mayores cosechas (adelanto) con el fin de evitar menores rendimientos por presencia de la “rancha”, además de otras enfermedades fungosas, por exceso de humedad.

Entre enero y abril, aumentó 4,6 por ciento, influenciado por la mayor producción de papa y habas en la zona sierra, así como de pasto braquearia, granadilla, rocoto y palto en la zona ceja de selva y selva.

CUADRO Nº 3
PRODUCCIÓN DE PRINCIPALES PRODUCTOS AGRÍCOLAS 1/
(TM)

CULTIVO	ABRIL			ENERO - ABRIL		
	2009	2010	Var. %	2009	2010	Var. %
Papa	15 381	18 234	18,6	57 038	66 280	16,2
Pasto Braquearia	10 869	12 550	15,5	39 833	47 385	19,0
Pasto Setaria	7 820	6 840	-12,5	31 863	27 560	-13,5
Plátano	7 820	7 768	-0,7	28 298	27 123	-4,2
Yuca	5 893	5 104	-13,4	15 700	14 578	-7,1
Maíz Amarillo Duro	337	88	-73,8	4 865	3 149	-35,3
Granadilla	669	808	20,8	1 742	2 831	62,5
Rocoto	609	566	-6,9	2 472	2 717	9,9
Arroz Cáscara	147	60	-59,2	2 203	1 588	-27,9
Haba Grano Verde	485	722	48,9	1 388	1 564	12,7
Zapallo	559	403	-27,9	1 328	1 287	-3,1
Palto	215	330	53,3	1 087	1 285	18,2
Piña	225	321	42,4	1 012	1 157	14,3
Pijuayo	380	315	-17,1	1 335	1 127	-15,6
Pasto Rye Grass	90	324	258,6	808	1 110	37,4
Maíz Choclo	1 157	760	-34,3	2 286	1 008	-55,9
Pasto Dactylis	74	264	254,3	754	984	30,5
Otros	2 135	2 280	6,8	3 831	4 306	12,4

1/ Cifras preliminares.

Fuente: Dirección Regional de Agricultura Pasco.

Elaboración: BCRP, Sucursal Huancayo.

**GRÁFICO Nº 2
VALOR BRUTO DE PRODUCCIÓN AGRÍCOLA 2009 - 2010
(Variación Real)**

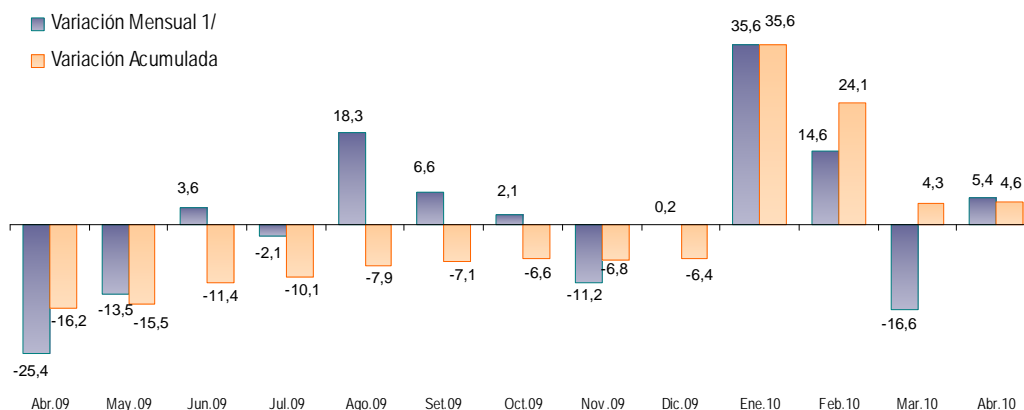

1/ Respecto a similar mes del año precedente

Elaboración: BCRP, Sucursal Huancayo.

Entre enero y abril, la producción de papa significó el 47 por ciento del VBP agrícola, seguido de plátano (14 por ciento), pasto braquearia (9 por ciento), yuca (9 por ciento) y pasto setaria (5 por ciento), entre los principales. En la zona sierra, la mayor

producción se concentra en papa, en tanto que en la zona ceja de selva y selva, donde se concentra la producción agrícola del departamento, destaca la producción de pastos, debido a la significativa actividad ganadera en la provincia de Oxapampa.

**GRÁFICO Nº 3
CINCO PRINCIPALES PRODUCTOS
EN EL VBP AGRÍCOLA
(ENERO - ABRIL)**

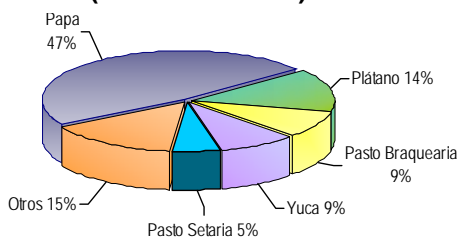

Elaboración: BCRP, Sucursal Huancayo.

**GRÁFICO Nº 4
COMPOSICIÓN DEL VBP AGRÍCOLA
(ENERO - ABRIL)**

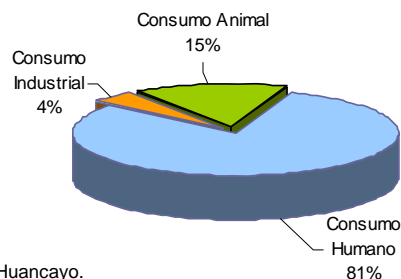

Los precios en chacra aumentaron para café, granadilla, plátano y rocoto; explicado en el caso del café por los mayores precios de mercado internacional ante la menor

producción mundial de 2009; en granadilla, por la mayor demanda de la costa, al igual que en plátano; y en rocoto, por la poca oferta que se registró en los meses previos.

**CUADRO Nº 4
PRECIOS EN CHACRA DE PRINCIPALES CULTIVOS
(Nuevos soles por Kg.)**

CULTIVO	ABRIL		Var. %
	2009	2010	
Café	5,03	5,92	17,7
Granadilla	1,38	1,64	18,9
Papa	0,55	0,40	-26,3
Plátano	0,44	0,46	6,0
Rocoto	0,89	2,50	181,1

Fuente: Dirección Regional de Agricultura Junín.

Elaboración: BCRP, Sucursal Huancayo.

Siembras

Durante el noveno mes de la campaña agrícola 2009-2010, se instalaron 1 233 hectáreas, menor en 303 hectáreas (-19,7 por ciento) ante las menores siembras de maíz amarillo duro (-50,3 por ciento), arroz (-46,4 por ciento) y plátano (-21,1 por ciento), productos que al ser cultivados en zona ceja de selva y selva vieron limitada sus labores de instalación, efecto de las fuertes lluvias que se presentaron en algunas zonas hasta mediados de abril.

Entre agosto 2009 y abril 2010 se instalaron 26 554 hectáreas, mayor en 1 072 hectáreas (4,2 por ciento) como efecto de las mayores

siembras registradas entre agosto y diciembre pasados, sobresaliendo las de papa (15,9 por ciento), trigo (81,1 por ciento) y maíz choclo (14,1 por ciento) en la zona sierra; y por yuca (3,9 por ciento) y plátano (15,7 por ciento) en las zonas ceja de selva y selva del departamento. En el caso de la papa, las mayores siembras se explicaron, en parte, por la dotación de fertilizantes químicos y fungicidas a los agricultores (de 20 a 25 sacos por productor en los distritos de Paucartambo y Huachón), a través de un Fideicomiso proveniente del canon hidroenergético.

**CUADRO Nº 5
SUPERFICIE SEMBRADA 1/
(Hectáreas)**

CULTIVO	ABRIL			CAMPAÑA AGRÍCOLA 2/		
	2009	2010	Var. %	2008 / 2009	2009 / 2010	Var. %
Papa	75	108	44,0	8 286	9 605	15,9
Maíz Amarillo Duro	543	270	-50,3	4 587	3 871	-15,6
Yuca	499	491	-1,6	2 818	2 929	3,9
Arroz Cáscara	168	90	-46,4	2 122	1 890	-10,9
Maíz Amiláceo	0	0	-	1 206	1 277	5,9
Plátano	57	45	-21,1	644	745	15,7
Olluco	0	0	-	659	698	5,9
Haba Grano Seco	0	0	-	685	607	-11,4
Maíz Choclo	0	0	-	517	590	14,1
Oca	0	0	-	697	565	-18,9
Haba Grano Verde	9	4	-55,6	596	451	-24,3
Arveja Grano Verde	47	60	27,7	398	401	0,8
Trigo	0	0	-	206	373	81,1
Granadilla	30	36	20,0	260	324	24,6
Frejol Grano Seco	80	88	10,0	444	305	-31,3
Cebada Grano	0	0	-	240	244	1,7
Zapallo	12	18	50,0	151	204	35,1
Otros	16	23	43,8	966	1 475	52,7
TOTAL	1 536	1 233	-19,7	25 482	26 554	4,2

1/ Cifras preliminares.

2/ De agosto al mes de julio.

Fuente: Dirección Regional de Agricultura Pasco.

Elaboración: BCRP, Sucursal Huancayo.

Sub Sector Pecuario

La actividad pecuaria creció 5,5 por ciento durante abril, sustentado en los incrementos de carnes de vacuno (5,5 por ciento), porcino (13,1 por ciento) y ovino (3,6 por ciento), además de leche (3,1 por ciento), entre los principales, como efecto de la mayor demanda

en Lima, además de la disponibilidad de pastos cultivados en la provincia de Oxapampa.

Entre enero y abril se redujo 0,7 por ciento, debido a la menor producción de carne de

porcino (-46,1 por ciento), aumentando en el resto de productos considerados, principalmente carnes de ovino (21,0 por ciento), vacuno (7,5 por ciento), lana (6,9 por ciento) y leche (2,7 por ciento).

**CUADRO Nº 6
PRODUCCIÓN PECUARIA
(T.M.)**

ESPECIES	ABRIL			ENERO - ABRIL		
	2009	2010	Var. %	2009	2010 1/	Var. %
CARNE						
Carne de Alpaca	12,9	13,2	1,9	38,2	43,9	14,7
Carne de Ave	12,9	13,3	3,2	48,3	50,9	5,4
Carne de Caprino	1,6	1,6	1,8	4,6	5,4	16,6
Carne de Llama	6,3	7,3	15,8	21,2	26,2	23,8
Carne de Ovino	179,1	185,5	3,6	542,0	655,6	21,0
Carne de Porcino	172,2	194,7	13,1	1 307,2	704,9	-46,1
Carne de Vacuno	288,2	304,2	5,5	1 078,5	1 159,6	7,5
Leche	1 504,9	1 551,2	3,1	5 840,8	6 000,0	2,7
Huevos	2,8	2,9	3,7	10,6	10,6	0,2
Lana de Ovino	0,0	0,0	-	1 161,5	1 241,7	6,9
FIBRA						
Fibra de Alpaca	0,0	0,0	-	0,0	0,0	-
Fibra de Llama	0,0	0,0	-	0,0	0,0	-

1/ Preliminar

Fuente: Dirección Regional de Agricultura Pasco.

Elaboración: BCRP, Sucursal Huancayo.

**GRÁFICO Nº 5
VALOR BRUTO DE PRODUCCIÓN PECUARIA 2009 - 2010
(Variación real)**

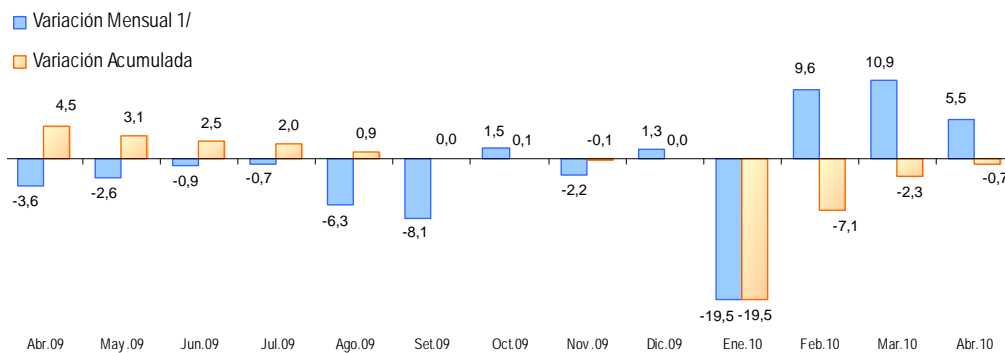

1/ Respecto a similar mes del año precedente

Elaboración: BCRP, Sucursal Huancayo.

**GRÁFICO Nº 6
PARTICIPACIÓN EN EL VBP PECUARIO
(ENERO - ABRIL)**

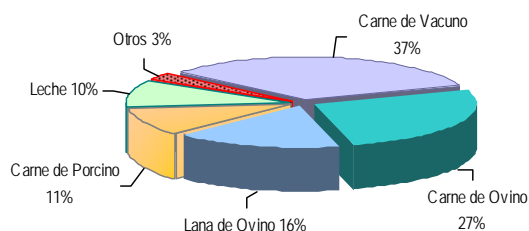

Elaboración: BCRP, Sucursal Huancayo.

1.1.2. Producción Minera

La actividad minera decreció 11,9 por ciento en el mes, explicado por la menor producción de plomo (-20,7 por ciento), zinc (-9,0 por ciento), oro (-50,6 por ciento) y plata (-17,1 por ciento), principalmente en las empresas mineras Volcan, El Brocal y Buenaventura para plomo, zinc y plata; y por Chancadora Centauro y El Brocal para oro.

Durante el primer cuatrimestre se redujo 10,8 por ciento, cayendo la producción de plomo (-20,6 por ciento), zinc (-1,6 por ciento), oro (-41,1 por ciento) y plata (-28,1 por ciento), principalmente por las empresas Volcan, Brocal y Buenaventura para plomo y zinc; por Buenaventura, Volcan y El Brocal en plata, y Chancadora Centauro y Milpo para oro.

**CUADRO Nº 7
PRODUCCIÓN MINERA METÁLICA
(Contenido Fino)**

	ABRIL			ENERO - ABRIL		
	2009	2010	Var. %	2009	2010	Var. %
Cobre (TMF)	1 622	1 994	22,9	6 639	7 299	9,9
Plomo (TMF)	10 279	8 150	-20,7	43 716	34 721	-20,6
Zinc (TMF)	34 387	31 275	-9,0	134 570	132 383	-1,6
Oro (Grs.f)	183 247	90 461	-50,6	764 730	450 507	-41,1
Plata (Kg.f)	80 449	66 660	-17,1	350 124	251 653	-28,1
TOTAL 1/			-11,9			-10,8

1/ Variación en términos reales, a precios de 1994.

Fuente: DGM/DPM/ Estadística Minera.

Elaboración: BCRP, Sucursal Huancayo.

**GRÁFICO Nº 7
VALOR BRUTO DE PRODUCCIÓN MINERA 2009 - 2010**

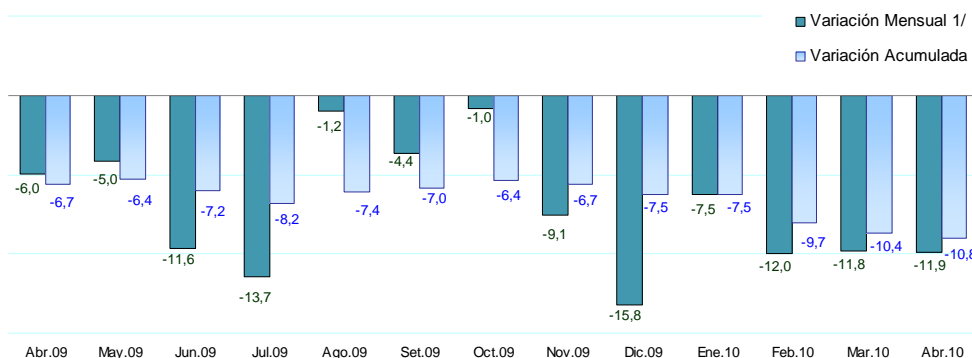

1/ Respecto a similar mes del año precedente

Elaboración: BCRP, Sucursal Huancayo.

**GRÁFICO Nº 8
PARTICIPACIÓN EN EL VBP MINERO
(ENERO - ABRIL)**

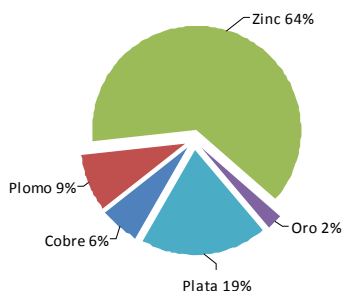

**GRÁFICO Nº 9
EVOLUCIÓN DEL VBP MINERO**

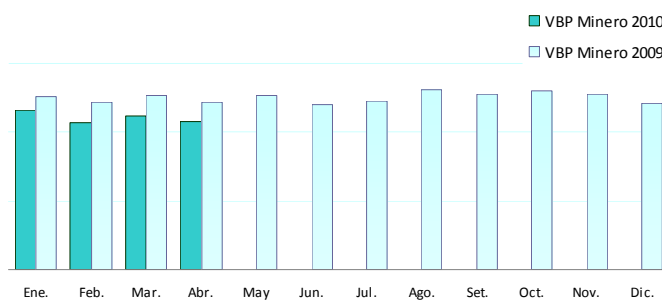

Elaboración: BCRP, Sucursal Huancayo.

La producción de zinc, plata y plomo constituyen las de mayor importancia en el departamento y el país, significando para el

departamento 64, 19 y 9 por ciento, respectivamente del VBP minero acumulado en lo que va del año.

**GRÁFICOS Nº 10 Y 11
PRODUCCIÓN DE ZINC Y PLATA POR EMPRESA**

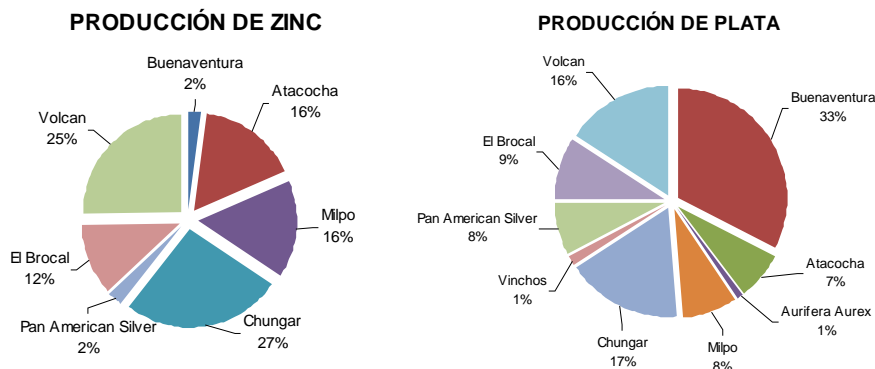

Elaboración: BCRP, Sucursal Huancayo.

La minería se constituye en la actividad económica departamental más importante, al explicar el 56,2 por ciento de la estructura productiva de Pasco en el 2007. Debido a ello y en lo que va del año, Pasco participó con el 27,8 por ciento de la producción nacional de zinc, el 21,4 por ciento de plata, el 38,9 por ciento de plomo, el 1,8 por ciento de cobre y el 0,8 por ciento de oro, constituyéndose en el

primer productor de plomo y plata, el segundo de zinc, el octavo de cobre y el noveno de oro; no obstante que en plata y plomo, estas participaciones fueron mayores en igual periodo de 2009, al alcanzar 28,2 y 43,1 por ciento, respectivamente. Entre enero y abril, Pasco aportó con el 9,5 por ciento del VBP minero nacional.

**GRÁFICO Nº 12
PASCO: PARTICIPACIÓN EN EL VBP MINERO NACIONAL 1/
(ENERO - ABRIL)**

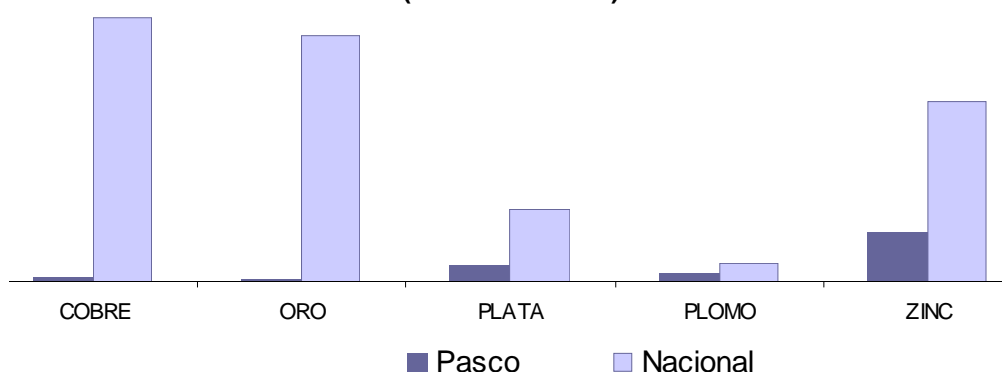

1/ A precios de 1994.
Elaboración: BCRP, Sucursal Huancayo.

1.1.3. Producción Manufacturera

La actividad manufacturera, determinada por la producción de óxido de calcio y con mercado en la región central del país, se redujo 8,8 por ciento en el mes, debido a la menor producción minera departamental.

El óxido de calcio, producido en la provincia de Pasco y que se utiliza como insumo para la

neutralización de los relaves y aguas ácidas, es demandado por las empresas mineras de la región centro.

Entre enero y abril, disminuyó 6,8 por ciento, explicado por la menor producción minera, la misma que registró 16 meses consecutivos con resultados negativos.

CUADRO Nº 8
VALOR BRUTO DE PRODUCCIÓN DEL SECTOR MANUFACTURA
(Variación real 1/)

	ABRIL		ENERO - ABRIL	
	2009	2010	2009	2010 2/
Producción de Oxido de Calcio	3,0	-8,8	4,8	-6,8

1/ Respecto al mismo mes o periodo del año anterior, a precios de 1994.

2/ Preliminar

Fuente: PRODUCE – Pasco.

Elaboración: BCRP, Sucursal Huancayo.

GRÁFICO Nº 13
PRODUCCIÓN Y VENTA DE OXIDO DE CALCIO
(En toneladas)

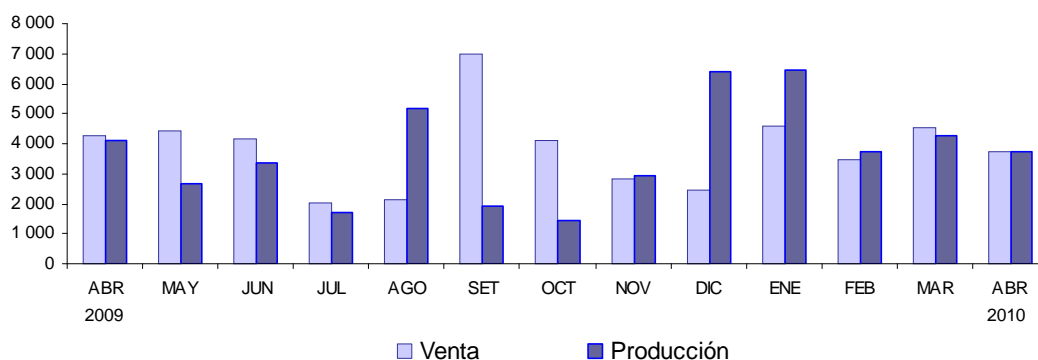

Elaboración: BCRP, Sucursal Huancayo.

1.1.4. Construcción

Por cuarto mes consecutivo, los despachos de cemento se incrementaron. Durante abril en 27,4 por ciento, como efecto de la mayor demanda privada y pública, principalmente del Gobierno Central por obras en Transporte y Educación.

Entre enero y abril las ventas crecieron en 19,5 por ciento, debido a los mayores despachos por la mayor demanda privada y del sector público, Gobierno Central (a través de sus ministerios), principalmente en obras de Transporte, Educación y Energía.

CUADRO Nº 9
INDICADOR DEL SECTOR CONSTRUCCIÓN

	ABRIL			ENERO - ABRIL		
	2009	2010 1/	Var. %	2009	2010	Var. %
Despacho de Cemento (TM)	7 159	9 117	27,4	29 122	34 809	19,5

1/ Preliminar

Fuente: Empresa Cemento Andino.

Elaboración: BCRP, Sucursal Huancayo.

1.1.5. Electricidad

En el mes, se redujo en 11,7 por ciento debido a la menor producción de la empresa Enersur a través de su hidroeléctrica de Yuncán, la que generó el 99,6 por ciento de la producción del mes.

Entre enero y abril, cayó en 5,1 por ciento, debido a la mayor producción de la empresa Enersur durante el primer bimestre de 2009

(efecto base). La producción de la empresa Enersur que se desarrolla en el distrito de Paucartambo utilizando las aguas del río Huachón, representó el 99,7 por ciento de la producción acumulada, beneficiando a los municipios de Paucartambo y Huachón por la transferencia de recursos financieros procedentes del canon hidroenergético.

**CUADRO N° 10
PRODUCCIÓN DE ELECTRICIDAD
(En MW.h)**

	ABRIL			ENERO - ABRIL		
	2009	2010	Var. %	2009	2010	Var. %
ELECTROCENTRO	299	314	5,2	1 042	1 106	6,1
ENERSUR	80 153	70 740	-11,7	339 270	322 006	-5,1
TOTAL	80 452	71 054	-11,7	340 312	323 112	-5,1

Fuente: OSINERGMIN.
Elaboración: BCRP, Sucursal Huancayo.

1.2 Turismo

El número de arribos y pernoctaciones durante abril crecieron en 15,4 y 20,8 por ciento, respectivamente, debido a la mayor afluencia de visitantes nacionales y extranjeros.

En el primer cuatrimestre del año, las llegadas y pernoctaciones aumentaron en 11,6 y 11,5 por ciento, respectivamente, al observarse mayor flujo de nacionales y extranjeros.

**CUADRO N° 11
INDICADORES DE OCUPABILIDAD EN
ESTABLECIMIENTOS DE HOSPEDAJE 1/**

	ABRIL			ENERO - ABRIL		
	2009	2010	Var. %	2009	2010	Var. %
ARRIBOS	11 830	13 650	15,4	46 041	51 390	11,6
- Nacionales	11 740	13 532	15,3	45 729	51 009	11,5
- Extranjeros	90	118	31,1	312	381	22,1
PERNOCTACIONES	14 915	18 020	20,8	59 243	66 047	11,5
- Nacionales	14 753	17 710	20,0	58 590	65 121	11,1
- Extranjeros	162	310	91,4	653	926	41,8
PERMANENCIA (días)	1,27	1,35	6,3	1,32	1,30	-1,9
- Nacionales	1,26	1,34	6,3	1,30	1,29	-1,2
- Extranjeros	1,74	2,74	57,5	1,82	2,29	26,0

1/ Incluye todas las clases y categorías.
Fuente: MINCETUR www.mincetur.gob.pe
Elaboración: BCRP, Sucursal Huancayo.

Entre enero y abril, de los 51,0 mil turistas nacionales que arribaron al departamento, el 34 por ciento procedió del mismo departamento, seguido de Lima Metropolitana (21 por ciento), Junín (21 por ciento) y Lima

provincias (9 por ciento), principalmente; en tanto que de los 381 extranjeros, el 26 por ciento procedió de España, seguido de Alemania (20 por ciento) y Estados Unidos (9 por ciento), entre los principales.

**GRÁFICO N° 14
ARRIBO DE NACIONALES
(ENERO - ABRIL)**

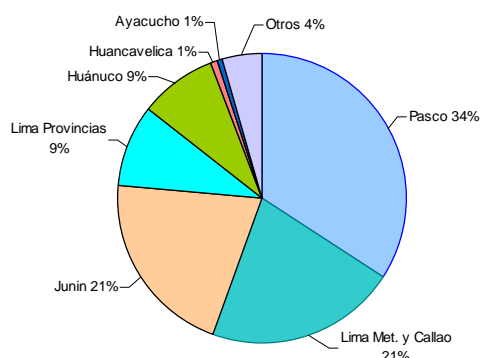

Fuente: MINCETUR www.mincetur.gob.pe
Elaboración: BCRP, Sucursal Huancayo.

**GRÁFICO N° 15
ARRIBO DE EXTRANJEROS
(ENERO - ABRIL)**

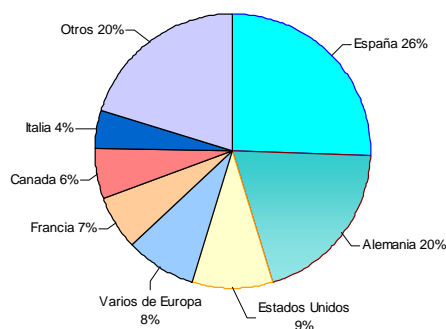

II. SECTOR EXTERNO

2.1. Exportaciones

Las exportaciones en el mes totalizaron US\$ 85,2 millones, superior en US\$ 40,6 millones (91,2 por ciento), explicado por la mayor venta de concentrados mineros en US\$ 40,7 millones (91,6 por ciento) al no ser demandados para su refinación en el complejo metalúrgico de La Oroya (Junín) desde junio del año anterior.

Entre enero y abril, totalizó US\$ 293,6 millones, superior en US\$ 165,5 millones

(129,3 por ciento), como efecto de la mayor venta de concentrados mineros por US\$ 165,4 millones (129,4 por ciento), por los aumentos en concentrados de cobre (90,3 por ciento), plomo (126,4 por ciento) y zinc (134,0 por ciento). Según tipo, las **exportaciones tradicionales** aumentaron en US\$ 165,2 millones (129,0 por ciento), y las **no tradicionales** en US\$ 365 miles, incremento significativo debido a las mayores ventas de insumos para el sector metal mecánico.

CUADRO Nº 12
PASCO: EXPORTACIONES POR GRUPO DE PRODUCTOS 1/
(Miles de US\$)

	ABRIL			ENERO - ABRIL		
	2009	2010	Var. %	2009	2010	Var. %
Productos Tradicionales	44 550	85 170	91,2	128 017	293 202	129,0
Agropecuario	102	0	-100,0	258	80	-68,9
Mineros	44 448	85 170	91,6	127 759	293 121	129,4
Productos No Tradicionales	0	0	-	3	368	12 992,2
Agropecuarios	0	0	-	3	5	60,3
Textil	0	0	-	0	0	-
Maderas y papeles	0	0	-	0	0	-
Químicos	0	0	-	0	0	-
Minerales no metálicos	0	0	-	0	0	-
Sidero – Metalúrgicos y joyería	0	0	-	0	0	-
Metal – Mecánicos	0	0	-	0	363	-
Otros No Tradicionales	0	0	-	0	0	-
TOTAL EXPORTACIONES	44 550	85 170	91,2	128 020	293 569	129,3

1/ Información Preliminar
Fuente: SUNAT. www.sunat.gob.pe
Elaboración: BCRP, Sucursal Huancayo.

GRÁFICO Nº 16
ESTRUCTURA DE EXPORTACIONES POR GRUPO DE PRODUCTOS

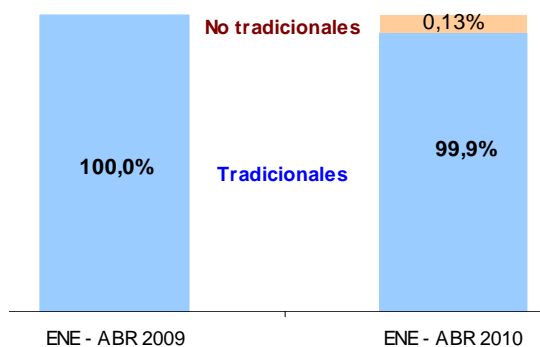

Elaboración: BCRP, Sucursal Huancayo.

Con excepción de marzo y octubre de 2009 y los dos primeros meses de 2010, en el resto de meses no se registraron exportaciones de

productos no tradicionales, hecho que se presentó notoriamente desde enero de 2008.

Productos Tradicionales: Volumen Exportado

En el mes, las ventas en volumen de productos tradicionales crecieron para concentrados de cobre en 415,4 por ciento y zinc (13,3 por ciento), disminuyendo en plomo (-41,7 por ciento), no registrándose envíos de café sin tostar y descafeinar.

Entre enero y abril se redujo para lana (-47,9 por ciento), no se registró aún para café y aumentó para concentrados de cobre (6,9 por ciento), plomo (42,9 por ciento) y zinc (5,0 por ciento).

**CUADRO Nº 13
PASCO: EXPORTACIONES DE PRODUCTOS TRADICIONALES 1/
(Volumen Exportado en TM)**

	ABRIL			ENERO - ABRIL		
	2009	2010	Var. %	2009	2010	Var. %
Agropecuario						
Café	0	0	-	40	0	-100,0
Lana	73	0	-100,0	95	49	-47,9
MINEROS						
Plata	0	0	-	0	0	-
Cobre	2 153	11 097	415,4	21 372	22 845	6,9
Plomo	21 083	12 294	-41,7	41 171	58 851	42,9
Zinc	44 940	50 932	13,3	157 927	165 782	5,0
Otros	0	0	-	0	1	-

1/ Información Preliminar
Fuente: SUNAT. www.sunat.gob.pe
Elaboración: BCRP, Sucursal Huancayo.

Entre enero y abril, principales destinos de exportación fueron China (43,0 por ciento), España (11,6 por ciento), África (11,1 por ciento) y Canadá (8,2 por ciento), a donde se

destinaron el 74 por ciento de los envíos, principalmente en minerales concentrados de zinc, cobre y plomo.

**CUADRO Nº 14
PRINCIPALES PAÍSES DE DESTINO Y PRINCIPAL PRODUCTO EXPORTADO
(Enero - Abril)**

País	% del Total	Principales Productos
China	43,0	Minerales de zinc, cobre y plomo así como sus concentrados.
España	11,6	Minerales de zinc y cobre así como sus concentrados
África	11,1	Minerales de zinc y cobre así como sus concentrados.
Canadá	8,2	Minerales de zinc y sus concentrados.
Varios de Asia	6,9	Minerales concentrados de zinc, cobre y plomo
Estados Unidos	5,0	Minerales de zinc y sus concentrados.
Brasil	3,5	Minerales de zinc y sus concentrados.
Suiza	3,2	Oro en las demás formas en bruto
Japón	2,6	Minerales de zinc y plomo así como sus concentrados.
Italia	1,4	Minerales de zinc y sus concentrados.
Otros	3,5	Minerales concentrados de plomo.
TOTAL	100,0	

Fuente: SUNAT. www.sunat.gob.pe
Elaboración: BCRP, Sucursal Huancayo.

III. FINANZAS PÚBLICAS

3.1. Ingresos del Gobierno Central

Los ingresos corrientes del Gobierno Central (Sunat) alcanzaron S/. 2,3 millones en el mes, superior en S/. 169 miles (7,1 por ciento), debido a los mayores captaciones del IGV (12,1 por ciento), ante los mayores recaudos por “cuenta propia” (12,4 por ciento); no obstante la reducción por Impuesto a la Renta (-0,7 por ciento).

En el primer cuatrimestre se recaudó S/. 8,6 millones, menor en S/. 72 miles (-1,5 por ciento), debido a la menor captación por IGV (-10,0 por ciento). Sin embargo, aumentaron las captaciones por Impuesto a la Renta (3,3 por ciento) por los contribuyentes de “tercera categoría” y “regularización”.

CUADRO Nº 15
INGRESOS CORRIENTES DEL GOBIERNO CENTRAL
(Miles de nuevos soles)

	ABRIL			ENERO - ABRIL		
	2009	2010	Var. %	2009	2010	Var. %
I. INGRESOS TRIBUTARIOS	2 127	2 296	7,1	8 634	8 563	-1,5
1). Impuesto a la Renta	1 217	1 218	-0,7	4 350	4 524	3,3
Personas Naturales	265	262	-2,1	1 250	1 113	-11,6
Personas Jurídicas	594	569	-5,0	2 606	2 756	5,0
Regularización	358	388	7,5	494	656	31,9
2). Impuesto a las Importaciones	0	0	-	0	0	-
3). Impuesto a la Producción y Consumo	670	757	12,2	3 368	3 051	-10,0
Impuesto General a las Ventas	668	755	12,1	3 361	3 046	-10,0
Impuesto Selectivo al Consumo (ISC)	1	2	46,9	8	5	-33,0
4). Otros Ingresos Tributarios	240	321	32,7	916	987	7,0
II. INGRESOS NO TRIBUTARIOS	0	0	-	0	0	-
TOTAL INGRESOS CORRIENTES (I+II)	2 127	2 296	7,1	8 634	8 563	-1,5

1/ Variación en términos reales

Fuente: Superintendencia Nacional de Administración Tributaria – SUNAT

Elaboración: BCRP, Sucursal Huancayo.

GRÁFICO Nº 17
RECAUDACIÓN TRIBUTARIA MENSUAL
(Miles de nuevos soles)

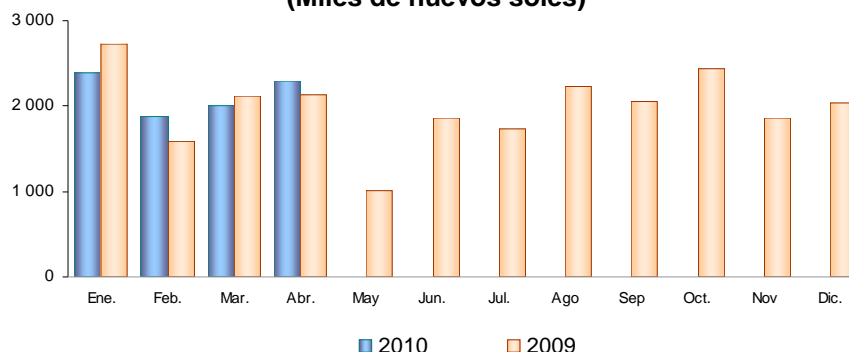

Elaboración: BCRP, Sucursal Huancayo.

3.2. Gastos del Sector Público

El gasto total del sector público alcanzó S/. 52,5 millones en el mes, menor en S/. 18,6 millones (-26,7 por ciento), debido a los menores egresos de los municipios en S/. 13,5 millones y del Gobierno Regional de Pasco en S/. 9,4 millones; no obstante el incremento del Gobierno Central.

Entre enero y abril, totalizó S/. 245,7 millones, mayor en S/. 17,2 millones (6,8 por ciento), en respuesta de los mayores gastos devengados del Gobierno Central en S/. 64,7 millones; contrarrestados parcialmente por las reducciones en el Gobierno Regional y los municipios en S/. 13,1 y S/. 34,3 millones, respectivamente.

CUADRO Nº 16
GASTO PÚBLICO DEVENGADO POR NIVELES DE GOBIERNO 1/
(Miles de nuevos soles)

	ABRIL			ENERO - ABRIL		
	2009	2010	Var. % 2/	2009	2010	Var. % 2/
Gobierno Central	10 412	14 691	40,0	45 945	110 614	139,1
Gobierno Regional de Pasco	23 394	14 031	-40,5	67 759	54 646	-19,9
Gobiernos Locales (Municipios)	37 290	23 778	-36,7	114 793	80 484	-30,4
TOTAL	71 096	52 501	-26,7	228 496	245 744	6,8

1/ Gasto Devengado. Nivel de gasto que se asocia a la verificación del cumplimiento de las obligaciones, esto es la entrega del bien o prestación del servicio.

2/ Variación en términos reales.

Fuente: Ministerio de Economía y Finanzas - SIAF.

Elaboración: BCRP, Sucursal Huancayo.

Entre enero y abril, del total de gasto público, el 45 por ciento fue ejecutado por el Gobierno Central, seguido por el Gobierno

Regional (22 por ciento) y el resto (33 por ciento) a cargo del conjunto de municipalidades.

GRÁFICO Nº 18
PARTICIPACIÓN DEL GASTO
(ENERO - ABRIL)



GRÁFICO Nº 19
EVOLUCIÓN DEL GASTO PÚBLICO
(Miles de nuevos soles)



Elaboración: BCRP, Sucursal Huancayo.

Entre enero y abril, del total del gasto público devengado, el 69,8 por ciento se destinó a Gastos Corrientes, los que se incrementaron en 55,9 por ciento ante los mayores egresos del Gobierno Central (143,6 por ciento) y de los municipios (22,6 por ciento). En los Gastos de Capital, que significaron el 30,1 por ciento del total, disminuyeron en 38,3 por ciento, ante menores inversiones del Gobierno Regional de Pasco y las municipalidades.

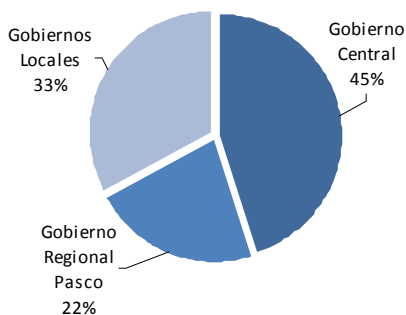
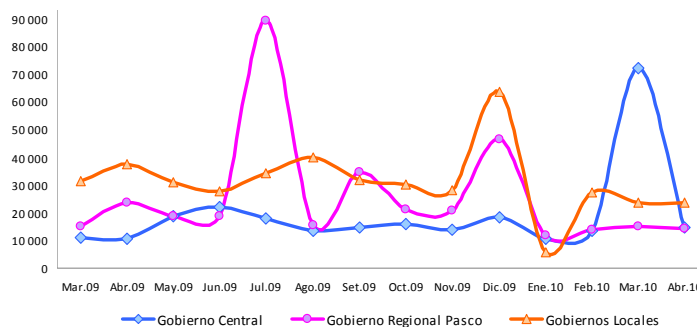
El 0,1 por ciento restante del gasto público se destinó a Servicios de la Deuda, ejecutados por los municipios, el mismo que se incrementó en 24,7 por ciento.

GRÁFICO Nº 20
COMPOSICIÓN DEL GASTO PÚBLICO
(ENERO - ABRIL)

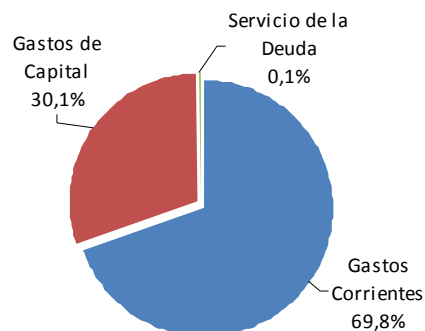

CUADRO Nº 17
GASTO PÚBLICO POR TIPO Y NIVELES DE GOBIERNO 1/
(Miles de nuevos soles)

	ABRIL			ENERO - ABRIL		
	2009	2010	Var. % 2/	2009	2010	Var. % 2/
GASTOS CORRIENTES	26 891	30 150	11,3	109 233	171 495	55,9
Gobierno Central	9 702	11 289	15,5	42 616	104 521	143,6
Gobierno Regional	11 834	12 595	5,6	48 954	45 174	-8,4
Gobiernos Locales	5 355	6 267	16,1	17 663	21 800	22,6
GASTOS DE CAPITAL	44 115	22 254	-49,9	118 971	73 883	-38,3
Gobierno Central	710	3 403	375,3	3 329	6 092	81,7
Gobierno Regional	11 560	1 437	-87,7	18 804	9 473	-50,0
Gobiernos Locales	31 845	17 415	-45,7	96 837	58 318	-40,2
SERVICIO DE LA DEUDA	90	96	5,9	292	366	24,7
Gobiernos Locales	90	96	5,9	292	366	24,7
TOTAL	71 096	52 501	-26,7	228 496	245 744	6,8

1/ Gasto Devengado. Nivel de gasto que se asocia a la verificación del cumplimiento de las obligaciones, esto es la entrega del bien o prestación del servicio.

2/ Variación en términos reales.

Fuente: Ministerio de Economía y Finanzas - SIAF.

Elaboración: BCRP, Sucursal Huancayo.

Entre enero y abril, por Genérica de Gasto, los mayores Gastos Corrientes se explicaron por las compras de Bienes y Servicios, al aumentar en S/. 65,9 millones, principalmente por el Gobierno Central (aumentando en S/. 63,3 millones) a través de sus ministerios. Referente a los Gastos de Capital, la reducción de 38,3 por ciento se

debió a la menor Adquisición de Activos No Financieros (inversiones) al reducirse en S/. 44,8 millones, principalmente en el conjunto de municipalidades (al reducirse en S/. 38,4 millones), seguido por el Gobierno Regional de Pasco (en S/. 9,3 millones). Sin embargo, aumentaron las inversiones en el Gobierno Central en S/. 3,0 millones.

CUADRO Nº 18
GASTO PÚBLICO POR GENÉRICA DE GASTO 1/
(Miles de nuevos soles)

	ABRIL			ENERO - ABRIL		
	2009	2010	Var. % 2/	2009	2010	Var. % 2/
GASTOS CORRIENTES	26 891	30 150	11,3	109 233	171 495	55,9
Personal y Obligaciones Sociales	13 466	13 389	-1,3	55 307	52 453	-5,8
Pensiones y Otras Prest. Sociales	6 270	7 337	16,1	23 188	23 406	0,2
Bienes y Servicios	5 647	7 555	32,8	19 696	85 615	331,7
Donaciones y Transferencias	822	805	-2,9	2 274	2 574	12,4
Otros Gastos Corrientes	687	1 064	53,8	8 767	7 447	-15,6
GASTOS DE CAPITAL	44 115	22 254	-49,9	118 971	73 883	-38,3
Adquisición de Activos No Financieros	43 938	21 944	-50,4	117 973	73 223	-38,4
Donaciones y Transferencias	0	309	-	649	628	-4,0
Otros Gastos de Capital	178	2	-99,0	349	32	-90,8
SERVICIO DE LA DEUDA	89,923	95,975	5,9	291,933	366,488	24,7
Servicio de la Deuda Pública	90	96	5,9	292	366	24,7
TOTAL	71 096	52 501	-26,7	228 496	245 744	6,8

1/ Gasto Devengado. Nivel de gasto que se asocia a la verificación del cumplimiento de las obligaciones, esto es la entrega del bien o prestación del servicio.

2/ Variación en términos reales.

Fuente: Ministerio de Economía y Finanzas - SIAF.

Elaboración: BCRP, Sucursal Huancayo.

3.3. Inversiones del Sector Público

En abril, la Adquisición de Activos No Financieros (Inversiones) por el sector público alcanzó S/. 21,9 millones, inferior en S/. 22,0 millones (-50,4 por ciento), debido a menores obras en Transporte, por menor gasto en construcción y mantenimiento de carreteras, pistas y veredas; en Agropecuaria, por menores obras en canales de riego y programas de promoción y apoyo; y en Educación, por menor gastos en centros educativos diversos, entre los principales.

Entre enero y abril, las inversiones devengadas alcanzaron S/. 73,2 millones, menor en S/. 44,8 millones (-38,4 por ciento), explicado por la reducción de gastos en Transporte, Agropecuaria, Educación, Cultura y Deporte, Saneamiento y Salud, entre los principales. El resultado acumulado fue influido por el menor gasto del conjunto de municipalidades en S/. 38,4 millones (-40,1 por ciento), así como del Gobierno Regional en S/. 9,3 millones (-50,0 por ciento). Sólo aumentó las inversiones del Gobierno Central en S/. 3,0 millones (119,0 por ciento).

CUADRO Nº 19
INVERSIONES DEL SECTOR PÚBLICO POR FUNCIONES 1/
(Miles de nuevos soles)

	ABRIL			ENERO - ABRIL		
	2009	2010	Var. % 2/	2009	2010	Var. % 2/
03: Planeamiento y Contingencia	3 684	1 390	-62,6	8 740	7 304	-17,0
05: Orden Público y Seguridad	300	102	-66,2	1 235	368	-70,4
06: Justicia	11	5	-55,6	26	31	18,7
07: Trabajo	1	0	-100,0	13	0	-100,0
08: Comercio	531	995	85,8	1 402	3 207	127,1
09: Turismo	222	15	-93,5	3 960	37	-99,1
10: Agropecuaria	5 570	897	-84,0	10 794	3 544	-67,4
11: Pesca	0	36	-	21	36	71,1
12: Energía	0	188	93 362,4	197	1 150	479,4
13: Minería	0	0	-	0	0	-
14: Industria	493	106	-78,6	1 237	664	-46,7
15: Transporte	17 982	6 278	-65,3	34 069	19 493	-43,2
16: Comunicaciones	92	127	37,5	345	209	-39,7
17: Medio Ambiente	834	474	-43,5	2 813	1 710	-39,6
18: Saneamiento	3 612	3 832	5,3	14 065	11 331	-20,0
19: Vivienda y Desarrollo Urbano	138	279	100,2	2 495	987	-60,7
20: Salud	786	697	-11,9	4 154	1 953	-53,3
21: Cultura y Deporte	2 873	2 449	-15,4	9 501	5 263	-45,0
22: Educación	5 877	3 811	-35,6	20 444	14 183	-31,1
23: Protección Social	932	263	-72,0	2 462	1 755	-29,2
24: Previsión Social	0	0	-	0	0	-
TOTAL	43 938	21 944	-50,4	117 973	73 223	-38,4
Gobierno Central	571	3 092	436,9	2 464	5 433	119,0
Gobierno Regional Pasco	11 560	1 437	-87,7	18 804	9 473	-50,0
Gobiernos Locales	31 806	17 415	-45,7	96 705	58 318	-40,1

1/ Gasto Devengado. Nivel de gasto que se asocia a la verificación del cumplimiento de las obligaciones, esto es la entrega del bien o prestación del servicio.

2/ Variación en términos reales.

Fuente: Ministerio de Economía y Finanzas - SIAF.

Elaboración: BCRP, Sucursal Huancayo.

**GRÁFICO Nº 21
PARTICIPACIÓN DE LAS INVERSIONES
(ENERO - ABRIL)**

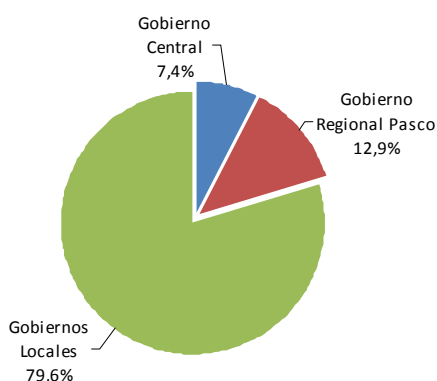

**GRÁFICO Nº 22
EVOLUCIÓN DE LAS INVERSIONES PÚBLICAS
(Miles de nuevos soles)**

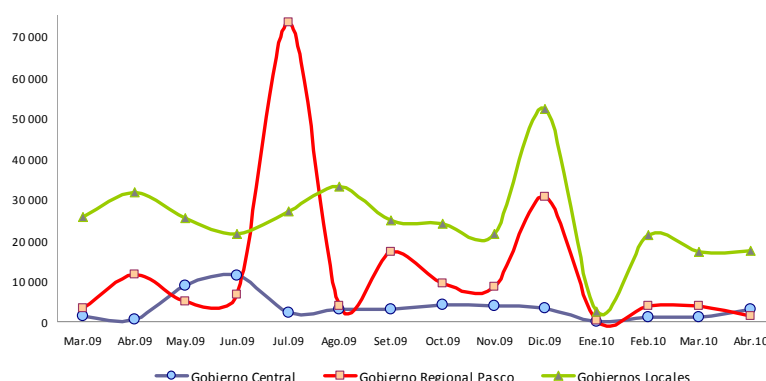

Elaboración: BCRP, Sucursal Huancayo.

De los S/. 73,2 millones invertidos en lo que va del año, el 79,6 por ciento fue ejecutado por el conjunto de municipalidades, los que registraron el mayor y menor gasto durante diciembre y enero pasados, respectivamente. Le sigue el gasto del Gobierno Regional de Pasco, con 12,9 por ciento de participación.

Se observa que de los S/. 73,2 millones devengados entre enero y abril, los 15 principales proyectos y/o programas fueron efectuados por los municipios, seguido del Gobierno Regional, principalmente en los sectores Transporte, Educación, Planeamiento, Saneamiento, Comercio y Salud, principalmente.

**CUADRO Nº 20
PRINCIPALES INVERSIONES DEL SECTOR PÚBLICO: ENERO – ABRIL 2010
(Miles de nuevos soles)**

PRINCIPALES PROYECTOS Y/O PROGRAMAS 1/	MONTO (Miles)	NIVEL GOBIERNO	SECTOR
Construcción de pistas y veredas	5 299	Gob. Locales	Transporte
Construcción de centros educativos	4 696	Gob. Locales	Educación
Pavimentación de calles	4 625	Gob. Locales	Transporte
Implementación con mobiliario y material didáctico en inst. educ. de nivel primario	3 095	Gob. Regional	Educación
Fortalecimiento Institucional	2 149	Gob. Locales	Planeamiento
Construcción de sistema de abastecimiento de agua potable y desagüe	1 975	Gob. Locales	Saneamiento
Mejoramiento de centros educativos	1 930	Gob. Locales	Educación
Mejoramiento e implementación de la municipalidad de Oxapampa.	1 871	Gob. Locales	Planeamiento
Rehabilitación de la carretera Oxapampa- Puente Paucartambo	1 821	Gob. Central	Transporte
Mejoramiento, ampliación y fortalecimiento integral de EMAPA Pasco.	1 777	Gob. Locales	Saneamiento
Construcción de mercados municipales.	1 537	Gob. Locales	Comercio
Ampliación de sistemas de abastecimiento de agua potable y desagüe	1 444	Gob. Locales	Saneamiento
Construcción de centros de salud	1 326	Gob. Locales	Salud
Apoyo a la producción agropecuaria	1 282	Gob. Regional	Agropecuaria
Construcción de complejos deportivos	1 278	Gob. Locales	Cultura y Dep.
Otros	37 120		
TOTAL GASTO DEVENGADO EN INVERSIÓN PÚBLICA	73 223		

1/ Gasto Devengado. Nivel de gasto que se asocia a la verificación del cumplimiento de las obligaciones, esto es la entrega del bien o prestación del servicio.

Fuente: Ministerio de Economía y Finanzas - SIAF.

Elaboración: BCRP, Sucursal Huancayo.

IV. MONEDA Y CRÉDITO

4.1 Depósitos del Sistema Financiero

El total de depósitos del Sistema Financiero en abril totalizó S/. 356,1 millones, inferior en S/. 59,3 millones, que lo captado en abril de 2009, debido a las menores captaciones en el Banco de la Nación y las Empresas Bancarias, no obstante el incremento en las Instituciones de

Microfinanzas. Del total captado por el Sistema Financiero, el 49,6 por ciento correspondió a las Empresas Bancarias y de Microfinanzas, y el resto (50,4 por ciento) al Banco de la Nación.

Depósitos en Empresas Bancarias y de Microfinanzas

Al término del mes, los saldos depositados en las Empresas Bancarias y de Microfinanzas totalizaron S/. 176,5 millones, menor en S/. 14,4 millones (-8,3 por ciento en términos reales), como respuesta de los menores recaudos por las Empresas Bancarias, al disminuir en S/. 18,6 millones (-11,5 por ciento), explicado por la menor actividad minera en el departamento, por lo que se redujeron los depósitos a plazo. Sin embargo, crecieron los depósitos en las Entidades de Microfinanzas, explicado por el aumento en las Cajas Municipales, en S/. 4,6 millones (23,9 por ciento), como efecto de las atractivas tasas de interés ofertadas, principalmente para depósitos a plazo y por CTS.

Sin considerar al Banco de la Nación, las Empresas Bancarias captaron el 86,5 por ciento del total, explicando su participación por su mayor cobertura de mercado, seguido por las

Cajas Municipales con 13,1 por ciento del mercado.

Por tipo de moneda, los depósitos en moneda nacional de las Empresas Bancarias y de Microfinanzas que significaron el 77,5 por ciento del total, se redujeron en S/. 6,9 millones (-5,5 por ciento); en tanto que su par en moneda extranjera con 22,5 por ciento del total, disminuyó en S/. 7,5 millones (-16,6 por ciento). Con este resultado, el ratio de dolarización en los depósitos de las Empresas Bancarias y de Microfinanzas alcanzó 22,5 por ciento, menor en 2,2 puntos porcentuales respecto de lo registrado en abril de 2009.

En setiembre pasado, la Superintendencia de Banca y Seguros (SBS) registró como Financiera Confianza a la que hasta ese entonces fuera Edpyme Confianza, a partir del cual, Pasco no registra ninguna Edpyme.

CUADRO Nº 21
DEPÓSITOS DEL SISTEMA FINANCIERO
(Miles de nuevos soles)

	ABRIL		
	2009	2010	Var. % 1/
I. Empresas Bancarias	171 302	152 673	-11,5
II. Instituciones de Microfinanzas	19 619	23 805	20,4
Empresas Financieras	1 040	609	-41,9
Cajas Municipales	18 580	23 196	23,9
Empresas Bancarias y de Microfinanzas	190 922	176 478	-8,3
En moneda nacional (M/N)	143 600	136 698	-5,5
En moneda extranjera (ME)	47 322	39 780	-16,6
III. Banco de la Nación	224 479	179 653	
Total Sistema Financiero (I + II + III)	415 401	356 131	-14,9

1/ Variación en valores reales.

Fuente: Superintendencia de Banca y Seguros (SBS).

Elaboración: BCRP, Sucursal Huancayo.

GRÁFICO Nº 23
DEPÓSITOS EN LAS EMPRESAS BANCARIAS Y DE MICROFINANZAS
(Variaciones porcentuales reales 1/)

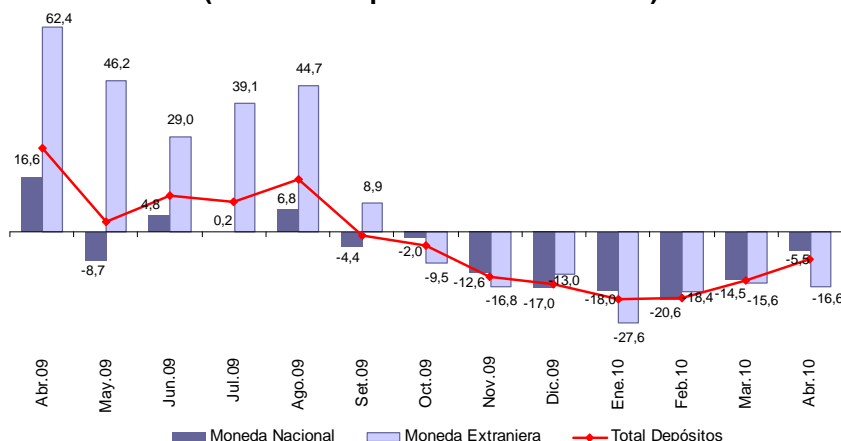

1/ Respecto a similar mes del año anterior.
Elaboración: BCRP, Sucursal Huancayo.

En las Empresas Bancarias y de Microfinanzas, los depósitos en ahorro representaron el 53,5 por ciento del total de captaciones, seguido de los depósitos a plazo (26,7 por ciento) y a la vista (19,8 por

ciento); en tanto que el mayor crecimiento se observó en los depósitos en ahorro (52,6 por ciento), seguido de los depósitos a la vista (28,2 por ciento), no obstante la reducción de los depósitos a plazos (-54,3 por ciento).

CUADRO Nº 22
DEPÓSITOS POR TIPO SIN INCLUIR AL BANCO DE LA NACIÓN
(Miles de nuevos soles)

	ABRIL		
	2009	2010	Var. % 1/
Depósitos a la Vista	27 002	34 870	28,2
Depósitos en Ahorro	61 414	94 435	52,6
Depósitos a Plazo	102 505	47 173	-54,3
TOTAL	190 922	176 478	-8,3

1/ Variación en valores reales.
Fuente: Superintendencia de Banca y Seguros (SBS).
Elaboración: BCRP, Sucursal Huancayo.

En el total de depósitos de las Empresas Bancarias y de Microfinanzas, destacó la

participación del Banco Continental con 40,2 por ciento de mercado.

CUADRO Nº 23
PARTICIPACIÓN EN LOS DEPÓSITOS EN LAS EMPRESAS BANCARIAS Y MICROFINANCIERAS
(En porcentajes)

	ABRIL		
	Miles de S/.	Mes	Acumulado
Continental	70 894	40,2	40,2
Crédito	68 677	38,9	79,1
CMAC Huancayo	20 523	11,6	90,7
Interbank	13 103	7,4	98,1
CMAC Maynas	2 673	1,5	99,7
CrediScotia	609	0,3	100,0
TOTAL	176 478	100,0	

Fuente: Superintendencia de Banca y Seguros (SBS).
Elaboración: BCRP, Sucursal Huancayo.

4.2. Crédito del Sistema Financiero

El total de créditos del Sistema Financiero en abril alcanzó S/. 207,9 millones, superior en S/. 29,1 millones (15,4 por ciento) que los saldos de abril de 2009, hecho que se explicó por los mayores montos colocados por el Banco de la Nación, Empresas Bancarias e Instituciones de

Microfinanzas. Del total de créditos del Sistema Financiero, el 89,3 por ciento correspondió a las Empresas Bancarias y de Microfinanzas, y el resto al Banco de la Nación (10,7 por ciento).

Crédito de las Empresas Bancarias y de Microfinanzas

En abril, los saldos colocados por las Empresas bancarias y de Microfinanzas sumaron S/. 185,7 millones, superior en S/. 6,9 millones (3,1 por ciento en términos reales) que los saldos de abril de 2009, ante los mayores créditos concedidos por las Empresas Bancarias en S/. 3,9 millones (2,5 por ciento) y de las Entidades de Microfinanzas en S/. 3,0 millones (4,3 por ciento). Los préstamos de las Entidades Financieras crecieron en S/. 11,6 millones (116,1 por ciento) y de las Edpymes se redujeron en S/. 10,1 millones, debido a que los saldos de la que anteriormente fuera Edpyme Confianza se contabilizan ahora como Financiera Confianza.

Las Empresas Bancarias colocaron el 67,3 por ciento del total otorgado por las Empresas Bancarias y de Microfinanzas, explicando su

participación por su mayor cobertura de mercado, seguido de las Cajas Municipales, con 21,2 por ciento del mercado, y las Financieras con 11,6 por ciento de participación.

Por tipo de moneda, los créditos en moneda nacional de las Empresas Bancarias y de Microfinanzas, que significaron el 77,3 por ciento del total, aumentaron en S/. 11,5 millones (7,9 por ciento de variación real); en tanto que su par en moneda extranjera, con 22,7 por ciento de participación, disminuyó en S/. 4,6 millones (-10,5 por ciento). Con este resultado, el ratio de dolarización en los créditos de las Empresas Bancarias y de Microfinanzas alcanzó 22,7 por ciento, menor en 3,4 puntos porcentuales respecto de lo alcanzado en abril de 2009.

CUADRO Nº 24
CRÉDITO DEL SISTEMA FINANCIERO
(Miles de nuevos soles)

	ABRIL		
	2009	2010	Var. % 1/
I. Empresas Bancarias	120 969	124 918	2,5
II. Instituciones de Microfinanzas	57 867	60 824	4,3
Empresas Financieras	9 877	21 511	116,1
Cajas Municipales	37 887	39 313	3,0
Edpymes	10 102	0	-100,0
Empresas Bancarias y de Microfinanzas	178 836	185 742	3,1
En moneda nacional (M/N)	132 153	143 653	7,9
En moneda extranjera (ME)	46 683	42 089	-10,5
III. Banco de la Nación 2/	-	22 192	-
Total Sistema Financiero (I+II+III)	178 836	207 934	15,4

1/ Variación en valores reales.

2/ Sólo considera los créditos de consumo. Preliminar en abril 2010.

Fuente: Superintendencia de Banca y Seguros (SBS).

Elaboración: BCRP, Sucursal Huancayo.

GRÁFICO Nº 24
CRÉDITO DE LAS EMPRESAS BANCARIAS Y DE MICROFINANZAS 1/
(Variaciones porcentuales reales 2/)

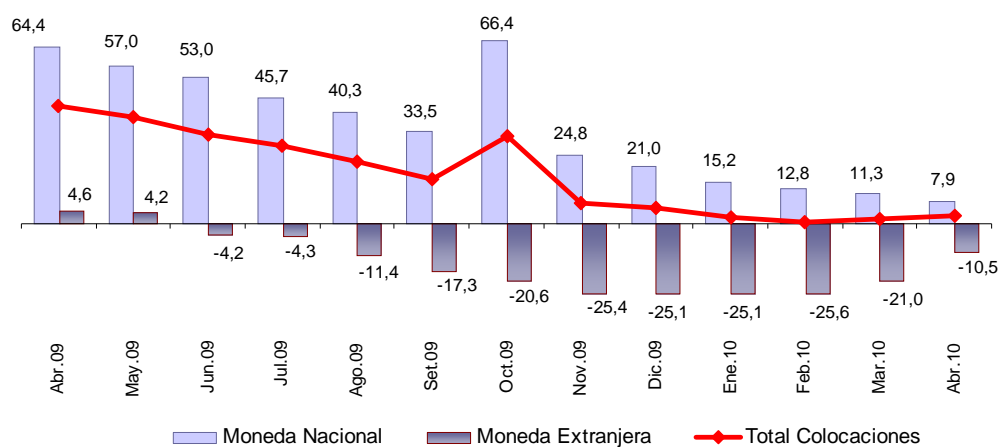

1/ Total Colocaciones sin incluir al Banco de la Nación.
 2/ Respecto a similar mes del año anterior.
 Fuente: Superintendencia de Banca y Seguros (SBS).
 Elaboración: BCRP, Sucursal Huancayo.

Los mayores saldos colocados correspondieron a los créditos de consumo (41,9 por ciento del total) y comerciales (26,6 por ciento), registrándose en el primero el mayor incremento real (62,3 por ciento), seguido del crecimiento de créditos hipotecarios (17,8 por ciento) y MES (11,5 por ciento).

CUADRO Nº 25
CRÉDITO DE LAS EMPRESAS BANCARIAS Y
DE MICROFINANZAS POR TIPO 1/
(Miles de nuevos soles)

	Var. % 2/	Part. %
	Abr.10 / Abr.09	Abril 2010
Créditos Comerciales	-55,5	26,6
Créditos Consumo	62,3	41,9
Créditos Hipotecarios	17,8	7,9
Créditos MES 3/	11,5	23,6
TOTAL	-11,8	100,0

1/ Sólo considera principales tipos de créditos.
 2/ Variación en valores reales.
 3/ Crédito a la pequeña y micro empresa.
 Fuente: Superintendencia de Banca y Seguros (SBS).
 Elaboración: BCRP, Sucursal Huancayo.

En el total de créditos de las Empresas Bancarias y de Microfinanzas, destacó la mayor participación del Banco Continental (36,9 por ciento), seguido del Banco de Crédito (22,3 por ciento).

**CUADRO Nº 26
PARTICIPACIÓN EN LOS CRÉDITOS DE LAS EMPRESAS
BANCARIAS Y DE MICROFINANZAS**

	ABRIL		
	Miles de S/.	Mes	Acumulado
Continental	68 620	36,9	36,9
Crédito	41 396	22,3	59,2
CMAC Huancayo	33 271	17,9	77,1
Interbank	14 902	8,0	85,2
CrediScotia	10 244	5,5	90,7
Financiera Confianza	10 081	5,4	96,1
CMAC Maynas	6 042	3,3	99,4
Financiera Efectiva	675	0,4	99,7
Financiera TFC	510	0,3	100,0
TOTAL	185 742	100,0	

Fuente: Superintendencia de Banca y Seguros (SBS)

Elaboración: BCRP, Sucursal Huancayo.

Al término del mes de abril, los saldos colocados (créditos) por las Empresas Bancarias y de Microfinanzas superan a las captaciones (depósitos) en S/. 9,3 millones, por lo cual el

ratio de intermediación financiera departamental (créditos/depósitos) fue de 1,05 puntos, mayor en 0,11 puntos al ratio de abril de 2009 (0,94 puntos).

**GRÁFICO Nº 25
DEPÓSITOS Y COLOCACIONES DEL SISTEMA FINANCIERO
SIN CONSIDERAR AL BANCO DE LA NACIÓN
(Miles de nuevos soles)**

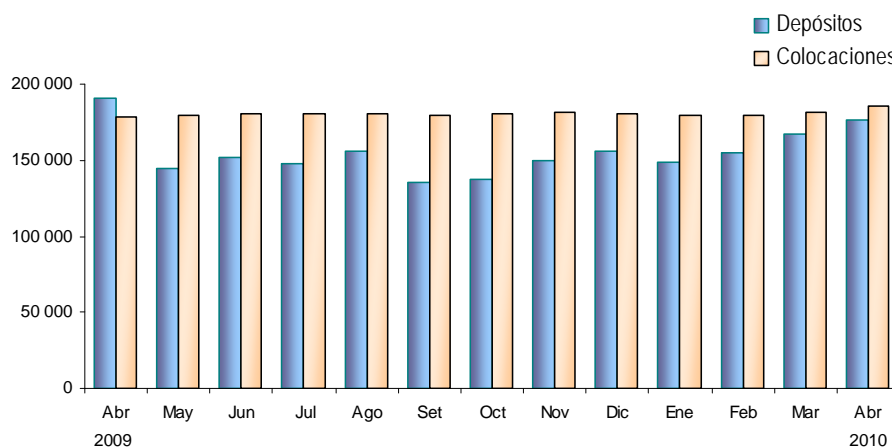

Elaboración: BCRP, Sucursal Huancayo.

De acuerdo a la SBS, la morosidad del sistema financiero departamental alcanzó 2,0 por ciento, superior en 0,4 puntos porcentuales respecto de su similar de abril de 2009. El mayor ratio de morosidad se observó en las Cajas Municipales

(4,0 por ciento), seguido de las Empresas Financieras (1,7 por ciento), observándose la menor morosidad en el Banco de la Nación (0,5 por ciento).

CUADRO Nº 27
MOROSIDAD EN EL SISTEMA FINANCIERO 1/
(En porcentaje de las colocaciones brutas)

	ABRIL		Variación
	2009	2010 3/	
I. Empresas Bancarias	1,4	1,6	0,2
II. Instituciones de Microfinanzas			
Empresas Financieras	1,6	1,7	0,1
Cajas Municipales	2,1	4,0	1,9
Edpymes	3,5	-	-
III. Banco de la Nación 2/	-	0,5	-
TOTAL	1,6	2,0	0,4

1/ Morosidad = (créditos vencidos + créditos en cobranza judicial) / colocaciones brutas.

2/ Sólo considera los créditos de consumo.

3/ Preliminar

Fuente: Superintendencia de Banca y Seguros (SBS).

Elaboración: BCRP, Sucursal Huancayo.

4.3. Créditos al Sector Micro Financiero

En abril, el crédito otorgado por las Instituciones de Microfinanzas totalizó S/. 60,8 millones, lo que representó un incremento de S/. 3,0 millones (4,3 por ciento de variación real). Los créditos fueron canalizados principalmente por la Caja Huancayo, seguido de las Financieras CrediScotia y Confianza.

CUADRO Nº 28
CRÉDITO DE LAS INSTITUCIONES DE MICROFINANZAS
(Miles de nuevos soles)

INSTITUCIONES	ABRIL		
	2009	2010	Var. % 1/
CMAC Huancayo	34 185	33 271	-3,4
Financiera CrediScotia	9 364	10 244	8,6
Financiera Confianza	0	10 081	-
CMAC Maynas	3 702	6 042	62,0
Financiera Efectiva	0	675	-
Financiera TFC	513	510	-1,4
Edpyme Confianza	10 102	0	-100,0
TOTAL	57 867	60 824	4,3

1/ Variación en términos reales.

Fuente: Superintendencia de Banca y Seguros (SBS)

Elaboración: BCRP, Sucursal Huancayo.

INFORMACIÓN ESTADÍSTICA

ANEXO 1

PASCO: PRODUCCIÓN AGROPECUARIA
(T.M.)

CULTIVOS	2 009											2 010				CULTIVOS
	ENE - ABR	ABR	MAY	JUN	JUL	AGO	SET	OCT	NOV	DIC	ENE	FEB	MAR	ABR	ENE - ABR	
TOTAL AGRÍCOLA	197 843	54 865	60 350	60 689	44 493	40 193	37 203	36 699	34 606	37 437	47 225	47 088	54 990	57 737	207 039	TOTAL AGRÍCOLA
Consumo Humano	115 293	34 423	42 194	39 661	22 735	20 350	18 496	17 028	14 195	17 384	24 887	25 613	34 948	36 323	121 771	Consumo Humano
Arroz Cáscara	2 203	147	45	225	390	27	0	0	0	443	782	510	236	60	1 588,0	Arroz Cáscara
Arveja Grano Verde	0	0	0	322	825	434	76	10	0	0	0	0	0	240	240,0	Arveja Grano Verde
Caigua	82	19	12	30	30	30	31	31	27	35	35	28	35	28	126,0	Caigua
Cebada Grano	0	0	0	0	26	375	0	0	0	0	0	0	0	0	0,0	Cebada Grano
Frejol Grano Seco	94	54	126	151	109	115	63	0	42	33	47	14	11	24	96,1	Frejol Grano Seco
Granadilla	1 742	669	694	682	679	651	597	659	819	694	557	739	727	808	2 831,0	Granadilla
Haba Grano Verde	1 388	485	1 679	292	24	91	66	18	0	0	288	270	285	722	1 564,1	Haba Grano Verde
Haba Grano Seco	0	0	0	764	417	0	0	0	0	0	0	0	0	0	0,0	Haba Grano Seco
Maíz Amiláceo	0	0	42	512	1 064	0	0	0	0	0	0	0	0	0	0,0	Maíz Amiláceo
Maíz Choclo	2 286	1 157	3 424	813	11	0	0	0	0	0	0	0	248	760	1 008,0	Maíz Choclo
Mandarina	50	30	110	61	51	11	11	0	0	0	0	0	11	33	44,0	Mandarina
Naranja + Tangelo	560	300	373	485	392	220	50	0	0	0	0	0	130	280	410,0	Naranja + Tangelo
Oca	304	304	771	3 562	282	0	0	0	0	0	0	0	0	192	192,0	Oca
Olluco	441	441	779	3 196	441	0	0	0	0	0	0	0	0	315	315,0	Olluco
Palto	1 087	215	104	163	47	16	14	22	103	106	189	321	446	330	1 284,7	Palto
Papa	57 038	15 381	20 846	15 310	6 509	3 015	2 908	2 342	1 358	2 984	12 655	13 815	21 576	18 234	66 279,8	Papa
Papaya	296	58	61	32	32	98	86	137	110	101	106	86	75	70	337,0	Papaya
Piña	1 012	225	209	228	312	281	238	261	261	226	301	264	272	321	1 157,0	Piña
Plátano	28 298	7 820	7 034	7 452	6 930	7 677	8 641	7 897	6 847	7 404	5 980	6 510	6 865	7 768	27 123,0	Plátano
Trigo	0	0	0	0	43	224	0	0	0	0	0	0	0	0	0,0	Trigo
Yuca	15 700	5 893	4 807	4 295	2 919	6 287	5 280	5 269	4 114	4 740	3 713	2 532	3 229	5 104	14 578,0	Yuca
Zapallo	1 328	559	421	520	704	280	240	260	392	475	185	362	337	403	1 287,0	Zapallo
Otros Consumo Humano	1 474	667	640	566	498	219	195	122	123	143	50	163	466	632	1 310,7	Otros Consumo Humano
Consumo Industrial	9 086	1 542	1 551	4 168	4 182	2 670	1 456	1 278	858	1 415	2 664	2 277	1 128	1 128	7 197	Consumo Industrial
Algodón	0	0	0	0	0	0	0	0	0	0	0	0	0	0	0,0	Algodón
Achiote	0	0	0	0	72	246	431	376	58	0	0	0	0	0	0,0	Achiote
Cacao	13	5	11	39	39	39	34	6	5	15	6	2	4	3	15,0	Cacao
Café	294	211	685	2 281	1 860	691	8	0	0	0	0	4	10	155	168,1	Café
Maíz Amarillo Duro	4 865	337	8	762	1 172	815	0	0	0	660	1 220	1 411	430	88	3 149,4	Maíz Amarillo Duro
Pijuayo	1 335	380	309	359	264	243	368	321	423	432	235	310	267	315	1 127,0	Pijuayo
Rocoto	2 472	609	539	727	756	615	615	575	372	283	1 203	531	417	566	2 717,3	Rocoto
Yacon	108	0	0	0	20	20	0	0	0	25	0	20	0	0	20,0	Yacon
Consumo Animal	73 463	18 900	16 606	16 860	17 577	17 174	17 251	18 394	19 553	18 638	19 673	19 198	18 914	20 286	78 071	Consumo Animal
Alfalfa	140	33	123	113	116	109	91	86	109	126	128	112	187	187	614,0	Alfalfa
Avena Forrajera	0	0	0	351	777	20	0	0	0	0	0	0	0	0	0,0	Avena Forrajera
Pasto Braquearia	39 833	10 869	9 232	8 751	9 018	9 997	9 578	11 138	11 745	10 878	12 135	11 550	11 150	12 550	47 385,0	Pasto Braquearia
Pasto Dactylis	754	74	209	201	198	218	215	195	289	240	197	234	290	264	984,5	Pasto Dactylis
Rye Grass	808	90	215	206	202	190	245	193	277	262	191	255	340	324	1 109,8	Rye Grass
Pasto Setaria	31 863	7 820	6 792	7 215	7 232	7 206	7 096	6 750	7 069	7 078	6 960	6 920	6 840	6 840	27 560,8	Pasto Setaria
Trebol	65	14	34	23	34	34	27	33	64	54	62	127	107	121	417,7	Trebol
TOTAL PECUARIO	10 052,9	2 180,9	2 258,9	2 318,9	2 307,9	2 267,4	2 155,7	2 209,8	2 321,6	2 333,8	2 704,2	2 592,2	2 328,4	2 273,9	9 898,7	TOTAL PECUARIO
Carne	3 040,0	673,3	703,6	784,1	782,3	760,1	671,9	685,6	746,0	807,0	624,1	656,9	645,6	719,8	2 646,4	Carne
Carne de Alpaca	38,2	12,9	14,7	16,5	16,7	15,6	12,8	12,7	15,0	17,6	9,5	10,5	10,6	13,2	43,9	Carne de Alpaca
Carne de Ave	48,3	12,9	13,4	16,6	15,2	14,7	13,3	13,9	14,5	15,3	12,3	13,0	12,3	13,3	50,9	Carne de Ave
Carne de Caprino	4,6	1,6	2,2	2,2	2,3	1,8	1,8	2,0	2,1	2,1	1,0	1,4	1,4	1,6	5,4	Carne de Caprino
Carne de Llama	21,2	6,3	7,7	9,0	9,5	8,4	7,1	7,4	8,8	10,7	5,6	6,5	6,8	7,3	26,2	Carne de Llama
Carne de Ovinio	542,0	179,1	192,3	212,3	208,8	199,3	173,6	165,6	179,3	190,9	144,4	156,7	169,0	185,5	655,6	Carne de Ovinio
Carne de Porcino	1 307,2	172,2	181,6	201,0	194,2	200,1	182,1	180,3	199,8	210,1	161,3	172,7	176,2	194,7	704,9	Carne de Porcino
Carne de Vacuno	1 078,5	288,2	291,7	326,4	335,6	320,3	281,2	303,7	326,7	360,1	290,0	296,1	269,4	304,2	1 159,6	Carne de Vacuno
Leche	5 840,8	1 504,9	1 552,3	1 532,0	1 522,7	1 504,4	1 480,9	1 498,9	1 523,9	1 491,9	1 546,9	1 434,8	1 467,1	1 551,2	6 000,0	Leche
Huevos	10,6	2,8	3,0	2,9	2,9	2,9	2,9	2,9	3,0	3,1	2,6	2,5	2,7	2,9	10,6	Huevos
Lana de Ovinio	1 161,5	0,0	0,0	0,0	0,0	0,0	0,0	0,0	0,0	0,0	530,7	498,0	213,0	0,0	1 241,7	Lana de Ovinio
Fibra	0,0	0,0	0,0	0,0	0,0	0,0	0,0	22,4	48,8	31,8	0,0	0,0	0,0	0,0	0,0	Fibra
Fibra de Alpaca	0,0	0,0	0,0	0,0	0,0	0,0	0,0	17,0	36,2	23,9	0,0	0,0	0,0	0,0	0,0	Fibra de Alpaca
Fibra de Llama	0,0	0,0	0,0	0,0	0,0	0,0	0,0	5,4	12,6	8,0	0,0	0,0	0,0	0,0	0,0	Fibra de Llama

Fuente: Dirección Regional de Agricultura - Pasco.
Elaboración: BCRP, Sucursal Huancayo.

ANEXO 2

PASCO: SUPERFICIE SEMBRADA
(En hectáreas)

CULTIVOS	2008-2009					2009-2010										CULTIVOS
	AGO - ABR	ABR	MAY	JUN	JUL	AGO	SET	OCT	NOV	DIC	ENE	FEB	MAR	ABR	AGO - ABR	
CONSUMO HUMANO	20 575	987	917	750	974	6 316	6 243	4 978	1 100	542	691	463	771	950	22 054	CONSUMO HUMANO
Arroz Cáscara	2 122	168	0	0	0	355	570	395	40	70	35	105	230	90	1 890	Arroz Cáscara
Arveja Grano Verde	398	47	0	0	2	33	36	50	0	0	25	52	145	60	401	Arveja Grano Verde
Caigua	38	4	8	6	5	5	5	4	4	5	3	8	4	4	42	Caigua
Cebada Grano	240	0	0	0	0	0	0	0	0	6	212	26	0	0	244	Cebada Grano
Frejol Grano Seco	444	80	85	38	10	60	83	21	0	0	12	41	88	305	Frejol Grano Seco	
Granadilla	260	30	32	45	75	50	58	30	25	36	30	35	24	36	324	Granadilla
Haba Grano Verde	596	9	0	0	0	149	162	118	6	0	0	0	12	4	451	Haba Grano Verde
Haba Grano Seco	685	0	0	0	0	144	252	204	7	0	0	0	0	0	607	Haba Grano Seco
Maíz Amiláceo	1 206	0	0	0	0	159	442	549	127	0	0	0	0	0	1 277	Maíz Amiláceo
Maíz Choclo	517	0	0	0	0	66	290	175	59	0	0	0	0	0	590	Maíz Choclo
Mandarina	0	0	0	0	0	0	0	0	0	0	0	0	0	0	0	Mandarina
Naranja + tangelo	0	0	0	0	0	0	0	0	0	0	0	0	0	0	0	Naranja + tangelo
Oca	697	0	0	0	0	328	184	53	0	0	0	0	0	0	565	Oca
Olluco	659	0	0	0	0	381	229	86	2	0	0	0	0	0	698	Olluco
Palto	0	0	0	0	0	0	0	0	1	0	1	0	0	0	2	Palto
Papa	8 286	75	2	35	420	3 954	2 935	2 223	151	2	0	53	179	108	9 605	Papa
Papaya	0	0	0	0	0	0	0	0	0	0	1	2	0	0	3	Papaya
Piña	3	0	0	0	0	0	0	0	0	2	0	17	5	0	24	Piña
Plátano	644	57	37	50	57	82	108	125	108	95	44	61	77	45	745	Plátano
Trigo	206	0	0	0	0	0	0	0	0	89	254	30	0	0	373	Trigo
Yuca	2 818	499	703	558	388	454	665	705	445	71	48	15	35	491	2 929	Yuca
Zapallo	151	12	30	14	12	53	53	39	9	13	8	8	11	18	204	Zapallo
Otros Consumo Humano	605	6	20	4	5	43	171	201	116	153	38	39	8	6	775	Otros Consumo Humano
CONSUMO INDUSTRIAL	4 707	549	0	0	81	748	1 059	617	150	79	8	497	635	283	4 076	CONSUMO INDUSTRIAL
Algodón	0	0	0	0	0	0	0	0	0	0	0	0	0	0	0	Algodón
Achiote	0	0	0	0	0	0	0	0	0	0	1	0	22	0	23	Achiote
Cacao	9	2	0	0	0	0	0	0	0	57	6	2	0	0	65	Cacao
Café	43	4	0	0	0	0	0	0	0	0	1	0	0	0	1	Café
Maíz Amarillo Duro	4 587	543	0	0	81	739	1 035	592	130	0	0	495	610	270	3 871	Maíz Amarillo Duro
Pijuayo	0	0	0	0	0	0	0	0	0	0	0	0	0	0	0	Pijuayo
Rocoto	56	0	0	0	0	9	24	25	20	22	0	0	0	10	110	Rocoto
Yacon	12	0	0	0	0	0	0	0	0	0	0	0	3	3	6	Yacon
CONSUMO ANIMAL	200	0	0	0	6	0	151	9	174	76	14	0	0	0	424	CONSUMO ANIMAL
Alfalfa	6	0	0	0	4	0	113	2	2	0	0	0	0	0	117	Alfalfa
Avena Forrajera	134	0	0	0	0	0	0	0	83	41	5	0	0	0	129	Avena Forrajera
Braquearia	0	0	0	0	0	0	0	0	0	0	0	0	0	0	0	Braquearia
Dactylis	28	0	0	0	0	0	2	1	40	15	3	0	0	0	61	Dactylis
Rye Grass	25	0	0	0	2	0	4	5	40	17	3	0	0	0	69	Rye Grass
Setarea	0	0	0	0	0	0	0	0	0	0	0	0	0	0	0	Setarea
Trebol	7	0	0	0	0	0	32	1	9	3	3	0	0	0	48	Trebol
TOTAL	25 482	1 536	917	750	1 061	7 064	7 453	5 604	1 424	697	713	960	1 406	1 233	26 554	TOTAL

Fuente: Dirección Regional de Agricultura - Pasco.

Elaboración: BCRP, Sucursal Huancayo.

ANEXO 3

PASCO: SUPERFICIE COSECHADA
(En hectáreas)

CULTIVOS	2 009										2 010				CULTIVOS		
	ENE - ABR	ABR	MAY	JUN	JUL	AGO	SET	OCT	NOV	DIC	ENE	FEB	MAR	ABR		ENE - ABR	
CONSUMO HUMANO	20 112	14 650	3 241	3 942	2 613	1 375	772	620	495	948	1 960	1 940	2 903	15 526	22 329	CONSUMO HUMANO	
Arroz Cáscara	1 484	101	30	150	260	18	0	0	0	295	520	340	165	40	1 065	Arroz Cáscara	
Arveja Grano Verde	0	0	0	78	192	109	19	2	0	0	0	0	0	60	60	Arveja Grano Verde	
Caigua	13	3	2	5	5	5	5	4	5	5	5	4	5	4	18	Caigua	
Cebada Grano	0	0	0	0	27	213	0	0	0	0	0	0	0	0	0	Cebada Grano	
Frejol Grano Seco	73	45	94	106	75	76	41	0	27	22	31	9	8	17	65	Frejol Grano Seco	
Granadilla	1 430	1 430	0	0	0	0	0	0	0	0	0	0	0	1 430	1 430	Granadilla	
Haba Grano Verde	189	77	321	56	3	13	11	3	0	0	36	34	47	151	268	Haba Grano Verde	
Haba Grano Seco	0	0	0	426	259	0	0	0	0	0	0	0	0	0	0	Haba Grano Seco	
Maíz Amiláceo	0	0	28	317	856	0	0	0	0	0	0	0	0	0	0	Maíz Amiláceo	
Maíz Choclo	148	76	295	73	1	0	0	0	0	0	0	0	43	139	182	Maíz Choclo	
Mandarina	38	38	0	0	0	0	0	0	0	0	0	0	0	38	38	Mandarina	
Naranja + tangelo	230	230	0	0	0	0	0	0	0	0	0	0	0	230	230	Naranja + tangelo	
Oca	38	38	104	517	38	0	0	0	0	0	0	0	0	24	24	Oca	
Olluco	56	56	101	445	57	0	0	0	0	0	0	0	0	35	35	Olluco	
Palto	247	247	0	0	0	0	0	0	0	0	0	0	0	247	247	Palto	
Papa	4 185	1 233	1 809	1 260	413	207	188	152	100	210	1 048	1 320	2 327	2 117	6 812	Papa	
Papaya	74	74	0	0	0	0	0	0	0	0	0	0	0	74	74	Papaya	
Piña	264	264	0	0	0	0	0	0	0	0	0	0	0	264	264	Piña	
Plátano	10 059	10 059	0	0	0	0	0	0	0	0	0	0	0	10 059	10 059	Plátano	
Trigo	0	0	0	0	46	160	0	0	0	0	0	0	0	0	0	0	Trigo
Yuca	1 312	492	402	359	244	525	441	440	342	390	306	206	265	423	1 200	Yuca	
Zapallo	75	32	23	26	36	14	12	13	17	19	10	19	19	23	71	Zapallo	
Otros C. Humano	197	155	32	124	101	35	55	5	5	7	4	8	24	151	187	Otros C. Humano	
CONSUMO INDUSTRIAL	13 394	10 312	5	508	782	544	0	0	0	441	813	941	300	10 139	12 193	CONSUMO INDUSTRIAL	
Algodón	34	34	0	0	0	0	0	0	0	0	0	0	0	34	34	Algodón	
Achiote	950	950	0	0	0	0	0	0	0	0	0	0	0	950	950	Achiote	
Cacao	67	67	0	0	0	0	0	0	0	0	0	0	0	67	67	Cacao	
Café	7 688	7 688	0	0	0	0	0	0	0	0	0	0	0	7 688	7 688	Café	
Maíz Amarillo Duro	3 307	231	5	508	781	543	0	0	0	440	813	940	300	58	2 111	Maíz Amarillo Duro	
Pijuayo	708	708	0	0	0	0	0	0	0	0	0	0	0	708	708	Pijuayo	
Rocoto	634	634	0	0	0	0	0	0	0	0	0	0	0	634	634	Rocoto	
Yacon	6	0	0	0	1	1	0	0	0	1	0	1	0	0	1	Yacon	
CONSUMO ANIMAL	56 157	56 157	0	39	93	2	0	0	0	0	0	0	0	56 157	56 157	CONSUMO ANIMAL	
Alfalfa	69	69	0	0	0	0	0	0	0	0	0	0	0	69	69	Alfalfa	
Avena Forrajera	0	0	0	39	93	2	0	0	0	0	0	0	0	0	0	Avena Forrajera	
Pasto Braquearia	35 315	35 315	0	0	0	0	0	0	0	0	0	0	0	35 315	35 315	Braquearia	
Pasto Dactilys	296	296	0	0	0	0	0	0	0	0	0	0	0	296	296	Dactilys	
Rye Grass	341	341	0	0	0	0	0	0	0	0	0	0	0	341	341	Rye Grass	
Pasto Setarea	20 047	20 047	0	0	0	0	0	0	0	0	0	0	0	20 047	20 047	Setarea	
Trebol	89	89	0	0	0	0	0	0	0	0	0	0	0	89	89	Trebol	
TOTAL	89 663	81 119	3 246	4 489	3 488	1 921	772	620	495	1 389	2 773	2 881	3 203	81 822	90 679	TOTAL	

Fuente: Dirección Regional de Agricultura - Pasco.
Elaboración: BCRP, Sucursal Huancayo.

ANEXO 4

PASCO: PRODUCCIÓN MINERA METÁLICA
Contenido fino

Producción Metálica Concentración	2 009										2 010					Producción Metálica Concentración
	ENE - ABR	ABR	MAY	JUN	JUL	AGO	SET	OCT	NOV	DIC	ENE	FEB	MAR	ABR	ENE - ABR	
COBRE (TMF)	6 639	1 622	1 634	1 671	1 937	1 936	1 870	1 995	1 874	1 513	1 697	1 608	2 001	1 994	7 299	COBRE (TMF)
PLOMO (TMF)	43 716	10 279	10 976	10 201	10 300	11 260	10 120	10 413	10 457	10 276	8 841	8 515	9 214	8 150	34 721	PLOMO (TMF)
ZINC (TMF)	134 570	34 387	35 251	34 158	34 550	37 486	36 903	37 535	37 648	36 648	35 460	32 992	32 655	31 275	132 383	ZINC (TMF)
ORO (Grs.f)	764 730	183 247	201 909	194 743	152 691	186 462	184 919	185 125	136 428	149 524	135 815	80 486	143 745	90 461	450 507	ORO (Grs.f)
PLATA (Kg.f)	350 124	80 449	85 037	74 873	80 569	81 697	79 180	80 318	77 483	67 224	63 903	58 685	62 405	66 660	251 653	PLATA (Kg.f)

Fuente: DGM/Estadística Minera

Elaboración: BCRP, Sucursal Huancayo.

ANEXO 5

**PASCO: PRODUCCIÓN Y VENTA DE OXIDO DE CALCIO
(Toneladas)**

	2 009										2 010					
	ENE - ABR	ABR	MAY	JUN	JUL	AGO	SET	OCT	NOV	DIC	ENE	FEB	MAR	ABR 1/	ENE - ABR	
Producción	19 540	4 120	2 680	3 345	1 698	5 179	1 895	1 459	2 944	6 417	6 434	3 756	4 267	3 760	18 217	Producción
Venta	19 682	4 267	4 443	4 183	2 024	2 119	6 975	4 090	2 805	2 434	4 595	3 454	4 529	3 732	16 310	Venta

1/ Preliminar

Fuente: Produce - Pasco

Elaboración: BCRP, Sucursal Huancayo.

ANEXO 6

**PASCO: PRODUCCIÓN DE OXIDO DE CALCIO
Variación porcentual real 1/**

ENE - ABR	2 009										2 010				
	ABR	MAY	JUN	JUL	AGO	SET	OCT	NOV	DIC	ENE	FEB	MAR	ABR 1/	ENE - ABR	
4,8	3,0	-50,1	-26,5	-68,0	0,2	-69,0	-75,0	-31,2	88,0	42,4	-36,1	-15,0	-8,8	-6,8	

1/ Preliminar

Fuente: Produce - Pasco

Elaboración: BCRP, Sucursal Huancayo.

ANEXO 7

PASCO: PRODUCCIÓN DE ENERGÍA ELÉCTRICA
(EN MW.h)

EMPRESA GENERADORA	2 009										2 010					EMPRESA GENERADORA
	ENE - ABR	ABR	MAY	JUN	JUL	AGO	SET	OCT	NOV	DIC	ENE	FEB	MAR	ABR	ENE - ABR	
ELECTROCENTRO	1 042	299	284	311	330	278	287	291	269	318	231	256	305	314	1 106	ELECTROCENTRO
C.H. POZUZO	1 042	299	284	311	330	278	287	291	269	318	231	256	305	314	1 106	C.H. POZUZO
ENERSUR	339 270	80 153	72 424	50 809	54 710	54 884	61 331	60 798	53 800	73 698	81 692	80 278	89 296	70 740	322 006	ENERSUR
C.H. YUNCAN	339 270	80 153	72 424	50 809	54 710	54 884	61 331	60 798	53 800	73 698	81 692	80 278	89 296	70 740	322 006	C.H. YUNCAN
TOTAL	340 312	80 452	72 707	51 120	55 040	55 162	61 618	61 089	54 070	74 016	81 923	80 534	89 601	71 054	323 112	TOTAL

C.H. Central Hidráulica

C.T. Central Térmica

Fuente: OSINERGMIN

Elaboración: BCRP, Sucursal Huancayo.

ANEXO 8

PASCO: INDICADORES DE OCUPABILIDAD EN ESTABLECIMIENTOS DE HOSPEDAJE COLECTIVO - TODAS LAS CATEGORÍAS

Indicadores	2009										2010					Indicadores
	ENE - ABR	ABR	MAY	JUN	JUL	AGO	SET	OCT	NOV	DIC	ENE	FEB	MAR	ABR	ENE - ABR	
Total de Arribos	46 041	11 830	13 190	12 221	14 483	14 626	13 485	14 732	13 911	13 343	12 584	11 938	13 218	13 650	51 390	Total de Arribos
Nacionales	45 729	11 740	13 118	12 133	14 275	14 453	13 368	14 540	13 796	13 299	12 464	11 860	13 153	13 532	51 009	Nacionales
Extranjeros	312	90	72	88	208	173	117	192	115	44	120	78	65	118	381	Extranjeros
Total de Pernoctaciones	59 243	14 915	15 895	15 215	18 998	19 431	18 267	18 692	17 641	16 283	15 641	14 849	17 537	18 020	66 047	Total de Pernoctaciones
Nacionales	58 590	14 753	15 779	15 046	18 615	19 136	18 040	18 269	17 366	16 147	15 353	14 629	17 429	17 710	65 121	Nacionales
Extranjeros	653	162	116	169	383	295	227	423	275	136	288	220	108	310	926	Extranjeros
Permanencia Promedio (días)	1,3	1,3	1,2	1,3	1,3	1,3	1,4	1,3	1,3	1,2	1,3	1,3	1,3	1,4	1,3	Permanencia Promedio (días)
Nacionales	1,3	1,3	1,2	1,3	1,3	1,3	1,4	1,2	1,3	1,2	1,2	1,2	1,3	1,3	1,3	Nacionales
Extranjeros	1,8	1,7	1,5	1,7	1,9	1,7	1,8	2,8	2,5	3,0	2,3	2,7	1,5	2,7	2,3	Extranjeros
Oferta Promedio																Oferta Promedio
Número de establecimiento	159	165	163	164	167	170	169	172	172	172	173	173	173	174	173	Número de establecimiento
Número de habitaciones	2 025	2 083	2 065	2 059	2 120	2 171	2 171	2 201	2 205	2 230	2 200	2 217	2 251	2 273	2 235	Número de habitaciones
Número de plazas-cama	3 206	3 316	3 267	3 246	3 359	3 459	3 459	3 500	3 515	3 559	3 567	3 596	3 602	3 638	3 601	Número de plazas-cama
Indicadores Promedios																Indicadores Promedios
Tasa Neta de Ocupación de Habitaciones (%) 1/	18,1	19,0	20,1	19,3	21,7	22,4	23,1	22,0	21,3	20,1	18,8	19,1	19,0	19,6	19,1	Tasa Neta de Ocupación de Habitaciones (%) 1/
Tasa Neta de Ocupación de Camas (%) 2/	15,2	14,8	15,7	15,6	18,1	17,9	17,5	17,2	17,0	14,8	14,0	14,7	15,8	16,5	15,2	Tasa Neta de Ocupación de Camas (%) 2/
Total Empleo Promedio	368	371	377	383	393	387	386	414	394	427	345	347	350	350	348	Total Empleo Promedio

1/ TNOH = (Total de habitaciones ocupadas)*100 / (Total de habitaciones disponibles * n° de noches en el mes).

2/ TNOC = (Total de pernoctaciones)*100 / (Total de plazas-camas disponibles * n° de noches en el mes).

Fuente: MINCETUR, www.mincetur.gob.pe

Elaboración: BCRP, Sucursal Huancayo.

ANEXO 9

PASCO: EXPORTACIONES FOB POR GRUPO DE PRODUCTOS 1/
(MILES US\$)

TIPO	2 009										2 010				TIPO	
	ENE - ABR	ABR	MAY	JUN	JUL	AGO	SET	OCT	NOV	DIC	ENE	FEB	MAR	ABR		ENE - ABR
Productos Tradicionales	128 017	44 550	73 192	61 373	67 057	56 557	77 434	73 741	142 415	79 803	85 790	52 737	69 504	85 170	293 202	Productos Tradicionales
Agropecuario	258	102	64	165	413	765	741	394	0	0	0	38	42	0	80	Agropecuario
Minero	127 759	44 448	73 128	61 207	66 644	55 792	76 693	73 347	142 415	79 803	85 790	52 698	69 462	85 170	293 121	Minero
Productos No Tradicionales	3	0	0	0	0	0	0	1	0	0	7	360	0	0	368	Productos No Tradicionales
Agropecuarios	3	0	0	0	0	0	0	0	0	0	0	5	0	0	5	Agropecuarios
Textil	0	0	0	0	0	0	0	0	0	0	0	0	0	0	0	Textil
Maderas y papeles, y sus manuf.	0	0	0	0	0	0	0	0	0	0	0	0	0	0	0	Maderas y papeles, y sus manuf.
Quimicos	0	0	0	0	0	0	0	0	0	0	0	0	0	0	0	Quimicos
Minerales no metálicos	0	0	0	0	0	0	0	0	0	0	0	0	0	0	0	Minerales no metálicos
Sidero - Metalúrgicos y joyería	0	0	0	0	0	0	0	0	0	0	0	0	0	0	0	Sidero - Metalúrgicos y joyería
Metal - Mecánicos	0	0	0	0	0	0	0	1	0	0	7	356	0	0	363	Metal - Mecánicos
Otros No Tradicionales	0	0	0	0	0	0	0	0	0	0	0	0	0	0	0	Otros No Tradicionales
TOTAL EXPORTACIONES	128 020	44 550	73 192	61 373	67 057	56 557	77 434	73 742	142 415	79 803	85 798	53 097	69 504	85 170	293 569	TOTAL EXPORTACIONES

1/ Cifras Preliminares.

Fuente: SUNAT. www.sunat.gob.pe

Elaboración: BCRP, Sucursal Huancayo.

ANEXO 10

PASCO: EXPORTACIONES FOB DE PRODUCTOS TRADICIONALES 1/
(MILES US\$)

TIPO	2 009										2 010					TIPO
	ENE - ABR	ABR	MAY	JUN	JUL	AGO	SET	OCT	NOV	DIC	ENE	FEB	MAR	ABR	ENE - ABR	
AGROPECUARIO	258	102	64	165	413	765	741	394	0	0	0	38	42	0	80	AGROPECUARIO
Café																Café
Volúmen (TM)	40	0	0	38	152	247	233	133	0	0	0	0	0	0	0	Volúmen (TM)
Valor (Miles US\$)	109	0	0	99	413	733	710	394	0	0	0	0	0	0	0	Valor (Miles US\$)
Lana																Lana
Volúmen (TM)	95	73	52	51	0	25	23	0	0	0	0	25	25	0	49	Volúmen (TM)
Valor (Miles US\$)	149	102	64	66	0	32	31	0	0	0	0	38	42	0	80	Valor (Miles US\$)
MINEROS	127 759	44 448	73 128	61 207	66 644	55 792	76 693	73 347	142 415	79 803	85 790	52 698	69 462	85 170	293 121	MINEROS
Plata																Plata
Volúmen (TM)	0	0	0	0	0	0	0	0	0	0	0	0	0	0	0	Volúmen (TM)
Valor (Miles US\$)	0	0	0	0	0	0	0	0	0	0	0	0	0	0	0	Valor (Miles US\$)
Cobre																Cobre
Volúmen (TM)	21 372	2 153	19 131	10 891	7 695	12 510	1 593	2 484	13 368	1 310	6 872	209	4 667	11 097	22 845	Volúmen (TM)
Valor (Miles US\$)	25 658	3 204	25 174	14 573	11 985	17 449	3 304	8 196	29 639	3 282	14 581	407	11 204	22 641	48 832	Valor (Miles US\$)
Plomo																Plomo
Volúmen (TM)	41 171	21 083	23 197	15 440	16 621	7 607	17 179	8 870	27 871	17 082	15 581	14 109	16 867	12 294	58 851	Volúmen (TM)
Valor (Miles US\$)	54 553	27 794	25 800	21 290	35 790	10 854	32 757	29 984	64 927	33 269	42 214	26 358	31 482	23 462	123 517	Valor (Miles US\$)
Zinc																Zinc
Volúmen (TM)	157 927	44 940	48 119	66 510	31 064	50 640	70 820	56 323	66 300	55 893	38 827	39 057	36 966	50 932	165 782	Volúmen (TM)
Valor (Miles US\$)	47 547	13 449	22 153	25 344	15 719	24 575	35 310	32 516	43 102	39 214	24 426	24 283	24 927	37 636	111 271	Valor (Miles US\$)
Otros (US\$)	0	0	0	0	3 150	2 915	5 322	2 651	4 748	4 038	4 570	1 651	1 849	1 431	9 501	Otros (US\$)
TOTAL	128 017	44 550	73 192	61 373	67 057	56 557	77 434	73 741	142 415	79 803	85 790	52 737	69 504	85 170	293 202	TOTAL

1/ Cifras Preliminares.

Fuente: SUNAT. www.sunat.gob.pe

Elaboración: BCRP, Sucursal Huancayo.

ANEXO 11

PASCO: EXPORTACIONES FOB DE PRODUCTOS NO TRADICIONALES 1/
(MILES US\$)

TIPO	2 009										2 010					TIPO
	ENE - ABR	ABR	MAY	JUN	JUL	AGO	SET	OCT	NOV	DIC	ENE	FEB	MAR	ABR	ENE - ABR	
Agropecuarios	3	0	0	0	0	0	0	0	0	0	0	5	0	0	5	Agropecuarios
Textil	0	0	0	0	0	0	0	0	0	0	0	0	0	0	0	Textil
Maderas y papeles	0	0	0	0	0	0	0	0	0	0	0	0	0	0	0	Maderas y papeles
Químicos	0	0	0	0	0	0	0	0	0	0	0	0	0	0	0	Químicos
Minerales no metálicos	0	0	0	0	0	0	0	0	0	0	0	0	0	0	0	Minerales no metálicos
Sidero - Metalúrgicos y joyería	0	0	0	0	0	0	0	0	0	0	0	0	0	0	0	Sidero - Metalúrgicos y joyería
Metal - Mecánicos	0	0	0	0	0	0	0	1	0	0	7	356	0	0	363	Metal - Mecánicos
Otros No Tradicionales	0	0	0	0	0	0	0	0	0	0	0	0	0	0	0	Otros No Tradicionales
TOTAL	3	0	0	0	0	0	0	1	0	0	7	360	0	0	368	TOTAL

1/ Cifras Preliminares.

Fuente: SUNAT. www.sunat.gob.pe

Elaboración: BCRP, Sucursal Huancayo.

ANEXO 12

PASCO: EXPORTACIONES FOB POR BLOQUE ECONÓMICO Y PAÍSES 1/
(MILES US\$)

BLOQUE ECONÓMICO	2 009										2 010				BLOQUE ECONÓMICO	
	ENE - ABR	ABR	MAY	JUN	JUL	AGO	SET	OCT	NOV	DIC	ENE	FEB	MAR	ABR		ENE - ABR
I. AMÉRICA	18 445	13 311	9 175	7 006	19 738	11 179	9 653	14 549	32 145	4 385	29 778	394	7 677	12 770	50 619	I. AMÉRICA
A. TLCAN	15 068	12 414	2 645	6 940	18 530	6 389	9 520	10 706	25 390	1 740	26 474	0	4 506	7 596	38 576	A. TLCAN
Canadá	11 890	10 652	775	1 273	18 381	1 050	984	2 188	25 390	1 740	23 471	0	0	535	24 006	Canadá
Estados Unidos	3 178	1 762	1 870	99	149	5 338	4 514	5 505	0	0	3 003	0	4 506	7 061	14 571	Estados Unidos
México	0	0	0	5 568	0	0	4 022	3 014	0	0	0	0	0	0	0	México
B. CAN	0	0	0	0	0	0	0	0	0	0	0	0	0	0	0	B. CAN
Bolivia	0	0	0	0	0	0	0	0	0	0	0	0	0	0	0	Bolivia
Colombia	0	0	0	0	0	0	0	0	0	0	0	0	0	0	0	Colombia
Ecuador	0	0	0	0	0	0	0	0	0	0	0	0	0	0	0	Ecuador
C. MERCOSUR	944	897	2 662	66	1 208	4 688	31	3 843	6 755	2 645	3 304	38	3 171	5 174	11 687	C. MERCOSUR
Argentina	0	0	0	0	0	0	0	0	0	0	7	0	0	1 283	1 291	Argentina
Brasil	795	795	2 598	0	1 208	4 656	0	3 843	6 755	2 645	3 296	0	3 129	3 891	10 316	Brasil
Paraguay	0	0	0	0	0	0	0	0	0	0	0	0	0	0	0	Paraguay
Uruguay	149	102	64	66	0	32	31	0	0	0	0	38	42	0	80	Uruguay
D. OTROS PAÍSES	2 433	0	3 869	0	103	101	1	0	0	0	0	356	0	0	356	D. OTROS PAÍSES
Chile	2 433	0	3 869	0	103	101	0	0	0	0	0	0	0	0	0	Chile
Venezuela	0	0	0	0	0	0	0	0	0	0	0	0	0	0	0	Venezuela
Resto de América	0	0	0	0	0	0	1	0	0	0	0	356	0	0	356	Resto de América
II. EUROPA	4 426	1 047	0	4 048	4 863	5 561	7 746	4 722	28 241	7 461	12 050	20 116	8 514	10 803	51 483	II. EUROPA
A. UNIÓN EUROPEA	4 426	1 047	0	4 048	1 713	2 646	2 354	2 071	23 494	3 423	7 481	18 465	6 665	9 372	41 982	A. UNIÓN EUROPEA
Alemania	109	0	0	0	797	161	155	278	443	0	0	283	0	0	283	Alemania
Bélgica - Luxemburgo	0	0	0	0	0	130	0	0	15 024	1 007	0	2 443	0	0	2 443	Bélgica - Luxemburgo
España	2 071	609	0	4 048	0	2 355	0	1 545	0	0	6 087	12 910	5 605	9 372	33 974	España
Francia	0	0	0	0	0	0	0	0	0	0	0	5	0	0	5	Francia
Italia	0	0	0	0	0	0	724	0	0	0	1 394	2 700	0	0	4 094	Italia
Países Bajos	0	0	0	0	0	0	0	0	0	0	0	0	0	0	0	Países Bajos
Resto Unión Europea	2 245	438	0	0	916	0	1 475	248	8 027	2 416	0	124	1 060	0	1 183	Resto Unión Europea
B. OTROS PAÍSES	0	0	0	0	3 150	2 915	5 392	2 651	4 748	4 038	4 570	1 651	1 849	1 431	9 501	B. OTROS PAÍSES
Suiza	0	0	0	0	3 150	2 915	5 392	2 651	4 748	4 038	4 570	1 651	1 849	1 431	9 501	Suiza
Resto de Europa	0	0	0	0	0	0	0	0	0	0	0	0	0	0	0	Resto de Europa
III. ASIA	103 595	30 192	49 629	50 318	42 457	27 135	60 036	54 470	55 259	51 372	28 334	31 954	49 308	45 158	154 753	III. ASIA
China	79 848	24 819	40 373	32 904	20 974	25 878	43 081	22 856	38 300	37 978	22 614	31 954	35 221	36 576	126 365	China
Japón	4 789	0	1 827	1 806	4 422	1 257	2 453	15 960	3 754	8 203	2 615	0	5 008	0	7 623	Japón
Corea del sur	18 957	5 373	7 428	12 462	10 844	0	14 501	15 654	6 570	5 192	0	0	569	0	569	Corea del sur
Resto de Asia	0	0	0	3 146	6 217	0	0	0	6 635	0	3 104	0	8 508	8 582	20 195	Resto de Asia
IV. AFRICA	1 555	0	14 388	0	0	12 682	0	0	19 199	6 593	15 636	633	0	16 440	32 709	IV. AFRICA
V. OCEANIA	0	0	0	0	0	0	0	0	7 571	9 991	0	0	4 006	0	4 006	V. OCEANIA
TOTAL EXPORTACIONES	128 020	44 550	73 192	61 373	67 057	56 557	77 434	73 742	142 415	79 803	85 798	53 097	69 504	85 170	293 569	TOTAL EXPORTACIONES

1/ Cifras Preliminares.
Fuente: SUNAT, www.sunat.gob.pe
Elaboración: BCRP, Sucursal Huancayo.

ANEXO 13

PASCO: INGRESOS CORRIENTES DEL GOBIERNO CENTRAL
(Miles de nuevos soles)

	2 009										2 010				ENE - ABR	
	ENE - ABR	ABR	MAY	JUN	JUL	AGO	SET	OCT	NOV	DIC	ENE	FEB	MAR	ABR		
I. INGRESOS TRIBUTARIOS	8 634	2 127	1 010	1 857	1 738	2 235	2 058	2 431	1 860	2 044	2 387	1 871	2 006	2 296	8 563	I. INGRESOS TRIBUTARIOS
1). Impuesto a la Renta	4 350	1 217	542	910	791	980	1 017	1 079	912	986	1 358	822	1 126	1 218	4 524	1). Impuesto a la Renta
Personas Naturales	1 250	265	118	307	191	266	280	393	223	295	454	163	235	262	1 113	Personas Naturales
Personas Jurídicas	2 606	594	403	528	538	682	697	677	673	677	890	608	689	569	2 756	Personas Jurídicas
Regularización	494	358	21	75	62	32	39	9	16	15	15	51	202	388	656	Regularización
2). Impuesto a las Importaciones	0	0	0	0	0	0	0	0	0	0	0	0	0	0	0	2). Impuesto a las Importaciones
3). Impuesto a la Prod. y Consumo	3 368	670	331	762	688	986	814	1 041	754	819	819	811	661	757	3 051	3). Impuesto a la Prod. y Consumo
Impuesto General a las Ventas	3 361	668	330	760	686	984	813	1 040	752	818	819	810	661	755	3 046	Impuesto General a las Ventas
Interno	3 361	668	330	760	686	984	813	1 040	752	818	819	810	661	755	3 046	Interno
Importaciones	0	0	0	0	0	0	0	0	0	0	0	0	0	0	0	Importaciones
Impuesto Selectivo al Consumo (ISC)	8	1	1	2	1	2	1	1	1	1	0	1	0	2	5	Impuesto Selectivo al Consumo (ISC)
4). Otros Ingresos Tributarios	916	240	136	184	260	269	227	311	194	238	209	237	219	321	987	4). Otros Ingresos Tributarios
II. INGRESOS NO TRIBUTARIOS	0	0	0	0	0	0	0	0	0	0	0	0	0	0	0	II. INGRESOS NO TRIBUTARIOS
TOTAL INGRESOS CORRIENTES (I+II)	8 634	2 127	1 010	1 857	1 738	2 235	2 058	2 431	1 860	2 044	2 387	1 871	2 006	2 296	8 563	TOTAL INGRESOS CORRIENTES (I+II)

Fuente: Superintendencia Nacional de Administración Tributaria - SUNAT.

Elaboración: BCRP, Sucursal Huancayo.

ANEXO 14

PASCO: GASTOS DEL SECTOR PÚBLICO A NIVEL DE DEVENGADOS POR NIVELES DE GOBIERNO 1/

Miles de nuevos soles

Niveles de Gobierno	2009											2010				Niveles de Gobierno
	ENE - ABR	ABR	MAY	JUN	JUL	AGO	SET	OCT	NOV	DIC	ENE	FEB	MAR	ABR	ENE - ABR	
Gobierno Central o Nacional	45 945	10 412	18 861	21 792	17 733	13 272	14 603	15 928	13 924	18 319	10 633	13 329	71 960	14 691	110 614	Gobierno Central o Nacional
Gobierno Regional de Pasco	67 759	23 394	18 582	18 649	88 896	15 317	34 389	21 114	20 785	46 176	11 842	13 744	15 029	14 031	54 646	Gobierno Regional de Pasco
Gobierno Local (Municipios)	114 793	37 290	30 867	27 592	33 979	39 756	31 555	29 938	28 138	63 471	5 793	27 171	23 742	23 778	80 484	Gobierno Local (Municipios)
TOTAL	228 496	71 096	68 311	68 033	140 608	68 345	80 547	66 980	62 847	127 966	28 269	54 244	110 731	52 501	245 744	TOTAL

1/ Gasto Devengado: Asociado a la verificación del cumplimiento de las obligaciones, esto es la entrega del bien o prestación del servicio.

Fuente: Ministerio de Economía y Finanzas - SIAF.

Elaboración: BCRP, Sucursal Huancayo.

ANEXO 15

PASCO: GASTOS DEVENGADOS DEL GOBIERNO CENTRAL POR GENÉRICA DE GASTO 1/

Miles de nuevos soles

Generica de Gasto	2009											2010				Generica de Gasto
	ENE - ABR	ABR	MAY	JUN	JUL	AGO	SET	OCT	NOV	DIC	ENE	FEB	MAR	ABR	ENE - ABR	
GASTOS CORRIENTES	42 616	9 702	9 836	10 285	15 544	9 609	11 540	11 555	9 579	13 657	10 529	12 154	70 549	11 289	104 521	GASTOS CORRIENTES
5-21: Personal y Obligaciones Sociales	9 349	2 202	2 216	2 291	2 888	2 352	2 299	2 403	2 359	3 025	2 580	2 256	2 235	2 279	9 351	5-21: Personal y Obligaciones Sociales
5-22: Pensiones y Otras Prest. Sociales	19 124	5 251	5 521	5 158	9 099	4 646	4 831	6 318	4 671	7 818	4 393	4 114	4 325	6 035	18 867	5-22: Pensiones y Otras Prest. Sociales
5-23: Bienes y Servicios	4 869	1 438	1 309	1 488	1 557	1 732	3 595	1 428	1 745	1 773	817	2 795	62 809	1 764	68 185	5-23: Bienes y Servicios
5-24: Donaciones y Transferencias	1 349	332	346	394	362	429	339	390	309	370	339	339	351	347	1 376	5-24: Donaciones y Transferencias
5-25: Otros Gastos Corrientes	7 925	480	443	954	1 638	451	475	1 016	495	671	2 400	2 650	829	864	6 743	5-25: Otros Gastos Corrientes
GASTOS DE CAPITAL	3 329	710	9 026	11 507	2 189	3 663	3 063	4 373	4 345	4 662	104	1 176	1 411	3 403	6 092	GASTOS DE CAPITAL
6-26: Adquisición de Activos No Financieros	2 464	571	8 941	11 262	2 076	2 989	3 062	4 249	3 958	3 288	97	1 018	1 225	3 092	5 433	6-26: Adquisición de Activos No Financieros
6-27: Adquisición de Activos Financieros	0	0	85	245	113	502	0	112	0	521	0	146	173	309	628	6-27: Adquisición de Activos Financieros
6-24: Donaciones y Transferencias	649	217	139	0	0	171	1	12	386	852	7	12	12	2	32	6-24: Donaciones y Transferencias
6-25: Otros Gastos de Capital	217	139	0	0	0	171	1	12	386	852	7	12	12	2	32	6-25: Otros Gastos de Capital
TOTAL GOBIERNO CENTRAL	45 945	10 412	18 861	21 792	17 733	13 272	14 603	15 928	13 924	18 319	10 633	13 329	71 960	14 691	110 614	TOTAL GOBIERNO CENTRAL

1/ Gastos en el departamento de la Presidencia del Consejo de Ministros (PCM), Poder Judicial, Ministerio Público, RENIEC y Ministerios.

Gasto Devengado: Asociado a la verificación del cumplimiento de las obligaciones, esto es la entrega del bien o prestación del servicio.

Fuente: Ministerio de Economía y Finanzas - SIAF.

Elaboración: BCRP, Sucursal Huancayo.

ANEXO 16

PASCO: GASTOS DEVENGADOS DEL GOBIERNO REGIONAL DE PASCO POR GENÉRICA DE GASTO 1/

Miles de nuevos soles

Generica de Gasto	2009										2010				Generica de Gasto	
	ENE - ABR	ABR	MAY	JUN	JUL	AGO	SET	OCT	NOV	DIC	ENE	FEB	MAR	ABR		ENE - ABR
GASTOS CORRIENTES	48 954	11 834	13 753	11 896	15 470	11 579	11 158	11 618	12 100	15 650	11 527	9 827	11 225	12 595	45 174	GASTOS CORRIENTES
5-21: Personal y Obligaciones Sociales	39 590	9 466	9 451	9 424	12 177	8 462	8 744	8 716	9 101	11 941	9 742	7 638	7 544	8 864	33 787	5-21: Personal y Obligaciones Sociales
5-22: Pensiones y Otras Prest. Sociales	3 258	750	736	737	1 216	738	736	747	765	1 050	1 013	733	744	741	3 230	5-22: Pensiones y Otras Prest. Sociales
5-23: Bienes y Servicios	5 690	1 535	3 484	1 652	1 912	2 297	1 596	1 988	2 094	2 468	690	1 375	2 835	2 907	7 807	5-23: Bienes y Servicios
5-25: Otros Gastos Corrientes	417	83	83	83	165	83	83	167	140	192	83	83	103	83	350	5-25: Otros Gastos Corrientes
GASTOS DE CAPITAL	18 804	11 560	4 829	6 753	73 426	3 738	23 230	9 496	8 685	30 526	315	3 916	3 804	1 437	9 473	GASTOS DE CAPITAL
6-26: Adquisición de Activos No Financieros	18 804	11 560	4 829	6 753	73 426	3 738	17 111	9 496	8 685	30 526	315	3 916	3 804	1 437	9 473	6-26: Adquisición de Activos No Financieros
6-24: Donaciones y Transferencias	0	0	0	0	0	0	6 119	0	0	0	0	0	0	0	0	6-24: Donaciones y Transferencias
6-25: Otros Gastos de Capital	0	0	0	0	0	0	0	0	0	0	0	0	0	0	0	6-25: Otros Gastos de Capital
TOTAL GOBIERNO REGIONAL	67 759	23 394	18 582	18 649	88 896	15 317	34 389	21 114	20 785	46 176	11 842	13 744	15 029	14 031	54 646	TOTAL GOBIERNO REGIONAL

1/ Gastos del Gobierno Regional de Pasco a través de su Sede Central y Unidades Ejecutoras

Gasto Devengado: Asociado a la verificación del cumplimiento de las obligaciones, esto es la entrega del bien o prestación del servicio.

Fuente: Ministerio de Economía y Finanzas - SIAF

Elaboración: BCRP, Sucursal Huancayo.

ANEXO 17

PASCO: GASTOS DEVENGADOS DE LOS GOBIERNO LOCALES POR GENÉRICA DE GASTO 1/

Miles de nuevos soles

Generica de Gasto	2009										2010				Generica de Gasto	
	ENE - ABR	ABR	MAY	JUN	JUL	AGO	SET	OCT	NOV	DIC	ENE	FEB	MAR	ABR		ENE - ABR
GASTOS CORRIENTES	17 663	5 355	5 511	6 039	6 793	6 624	6 662	5 782	6 504	10 987	3 185	5 923	6 425	6 267	21 800	GASTOS CORRIENTES
5-21: Personal y Obligaciones Sociales	6 368	1 798	1 495	2 206	2 973	2 058	2 214	2 122	2 270	3 083	2 338	2 341	2 391	2 247	9 316	5-21: Personal y Obligaciones Sociales
5-22: Pensiones y Otras Prest. Sociales	807	269	875	449	864	1 001	480	727	412	1 280	77	251	420	561	1 309	5-22: Pensiones y Otras Prest. Sociales
5-23: Bienes y Servicios	9 138	2 674	2 611	2 799	2 656	2 955	3 264	2 602	2 795	5 081	726	2 885	3 129	2 883	9 623	5-23: Bienes y Servicios
5-24: Donaciones y Transferencias	925	491	409	529	228	508	595	255	818	1 407	11	310	419	458	1 198	5-24: Donaciones y Transferencias
5-25: Otros Gastos Corrientes	425	125	121	56	73	101	110	76	208	135	33	136	67	118	354	5-25: Otros Gastos Corrientes
GASTOS DE CAPITAL	96 837	31 845	25 316	21 497	27 098	33 045	24 693	24 060	21 543	52 375	2 534	21 144	17 225	17 415	58 318	GASTOS DE CAPITAL
6-26: Adquisición de Activos No Financieros	96 705	31 806	25 316	21 497	27 049	33 036	24 693	24 060	21 537	52 237	2 534	21 144	17 225	17 415	58 318	6-26: Adquisición de Activos No Financieros
6-24: Donaciones y Transferencias	0	0	0	0	0	0	0	0	0	1	0	0	0	0	0	6-24: Donaciones y Transferencias
6-25: Otros Gastos de Capital	133	39	0	0	49	9	0	0	6	137	0	0	0	0	0	6-25: Otros Gastos de Capital
SERVICIO DE LA DEUDA	292	90	41	55	88	87	200	97	91	109	74	105	92	96	366	SERVICIO DE LA DEUDA
7-28: Servicio de la Deuda Pública	292	90	41	55	88	87	200	97	91	109	74	105	92	96	366	7-28: Servicio de la Deuda Pública
TOTAL GOBIERNO LOCALES	114 793	37 290	30 867	27 592	33 979	39 756	31 555	29 938	28 138	63 471	5 793	27 171	23 742	23 778	80 484	TOTAL GOBIERNO LOCALES

1/ Gastos de todas las Municipalidades provinciales y distritales.

Gasto Devengado: Asociado a la verificación del cumplimiento de las obligaciones, esto es la entrega del bien o prestación del servicio.

Fuente: Ministerio de Economía y Finanzas - SIAF

Elaboración: BCRP, Sucursal Huancayo.

ANEXO 18

PASCO: INVERSIONES DEVENGADAS DEL SECTOR PÚBLICO POR NIVELES DE GOBIERNO 1/

Miles de nuevos soles

Niveles de Gobierno	2009											2010				Niveles de Gobierno
	ENE - ABR	ABR	MAY	JUN	JUL	AGO	SET	OCT	NOV	DIC	ENE	FEB	MAR	ABR	ENE - ABR	
Gobierno Central o Nacional	2 464	571	8 941	11 262	2 076	2 989	3 062	4 249	3 958	3 288	97	1 018	1 225	3 092	5 433	Gobierno Central o Nacional
Gobierno Regional de Pasco	18 804	11 560	4 829	6 753	73 426	3 738	17 111	9 496	8 685	30 526	315	3 916	3 804	1 437	9 473	Gobierno Regional de Pasco
Gobierno Local (Municipios)	96 705	31 806	25 316	21 497	27 049	33 036	24 693	24 060	21 537	52 237	2 534	21 144	17 225	17 415	58 318	Gobierno Local (Municipios)
TOTAL	117 973	43 938	39 085	39 513	102 551	39 762	44 866	37 805	34 180	86 051	2 946	26 079	22 255	21 944	73 223	TOTAL

1/ Gasto Devengado: Asociado a la verificación del cumplimiento de las obligaciones, esto es la entrega del bien o prestación del servicio.

Fuente: Ministerio de Economía y Finanzas - SIAF.

Elaboración: BCRP, Sucursal Huancayo.

ANEXO 19

PASCO: INVERSIONES DEVENGADAS DEL GOBIERNO CENTRAL POR FUNCIONES 1/

Miles de nuevos soles

Funciones	2009											2010				Funciones
	ENE - ABR	ABR	MAY	JUN	JUL	AGO	SET	OCT	NOV	DIC	ENE	FEB	MAR	ABR	ENE - ABR	
05: Orden Público y Seguridad	0	0	0	96	0	0	0	89	6	2	0	0	0	0	0	05: Orden Público y Seguridad
06: Justicia	26	11	0	3	0	3	23	6	0	12	0	0	26	5	31	06: Justicia
07: Trabajo	0	0	0	0	0	0	0	0	5	0	0	0	0	0	0	07: Trabajo
08: Comercio	0	0	0	0	0	0	0	0	0	0	0	0	0	0	0	08: Comercio
10: Agropecuaria	1 581	65	21	28	387	118	210	108	19	84	0	6	6	6	18	10: Agropecuaria
12: Energía	76	0	133	805	187	301	288	328	786	756	13	510	29	63	614	12: Energía
15: Transporte	236	26	7 798	10 210	1 410	2 320	2 311	3 272	3 097	1 830	65	162	292	1 715	2 234	15: Transporte
16: Comunicaciones	0	0	0	0	0	0	0	0	0	70	20	9	32	46	107	16: Comunicaciones
17: Medio Ambiente	0	0	0	0	0	0	0	0	0	0	0	2	0	4	6	17: Medio Ambiente
18: Saneamiento	78	50	52	63	2	0	0	5	0	47	0	0	0	0	0	18: Saneamiento
20: Salud	0	0	0	0	6	203	0	0	0	0	0	0	0	0	0	20: Salud
21: Cultura y Deporte	0	0	2	0	0	3	0	0	0	0	0	0	0	0	0	21: Cultura y Deporte
22: Educación	467	420	934	57	84	41	230	442	45	487	0	329	840	1 254	2 423	22: Educación
TOTAL GOBIERNO CENTRAL	2 464	571	8 941	11 262	2 076	2 989	3 062	4 249	3 958	3 288	97	1 018	1 225	3 092	5 433	TOTAL GOBIERNO CENTRAL

1/ Gastos en el departamento de la Presidencia del Consejo de Ministros (PCM), Poder Judicial, Ministerio Público, RENEC y Ministerios.

Gasto Devengado: Asociado a la verificación del cumplimiento de las obligaciones, esto es la entrega del bien o prestación del servicio.

Fuente: Ministerio de Economía y Finanzas - SIAF.

Elaboración: BCRP, Sucursal Huancayo.

ANEXO 20

PASCO: INVERSIONES DEVENGADAS DEL GOBIERNO REGIONAL DE PASCO POR FUNCIONES 1/

Miles de nuevos soles

Funciones	2009										2010				Funciones	
	ENE - ABR	ABR	MAY	JUN	JUL	AGO	SET	OCT	NOV	DIC	ENE	FEB	MAR	ABR		ENE - ABR
03: Plan., Gest. y Reserv. de Contingencia	998	283	241	314	176	293	1 194	398	468	1 898	0	20	126	130	276	03: Plan., Gest. y Reserv. de Contingencia
05: Orden Público y Seguridad	9	0	4	0	0	0	0	0	0	0	0	0	0	0	0	05: Orden Público y Seguridad
07: Trabajo	13	1	5	3	0	2	1	1	0	0	0	0	0	0	0	07: Trabajo
09: Turismo	2	0	0	0	0	0	3	0	0	0	0	0	0	0	0	09: Turismo
10: Agropecuaria	3 089	2 960	686	140	93	99	793	375	449	1 664	0	178	798	246	1 222	10: Agropecuaria
11: Pesca	0	0	0	0	0	1	0	0	0	0	0	0	0	0	0	11: Pesca
12: Energía	0	0	4	1	3	1	0	0	0	38	0	0	0	0	0	12: Energía
13: Minería	0	0	3	5	0	0	0	10	0	0	0	0	0	0	0	13: Minería
14: Industria	0	0	0	0	0	0	0	0	0	0	0	0	0	0	0	14: Industria
15: Transporte	9 000	6 086	766	4 826	71 316	2 317	10 279	6 200	5 536	14 584	235	141	1 441	320	2 137	15: Transporte
16: Comunicaciones	1	0	0	0	0	0	0	4	0	0	0	0	0	0	0	16: Comunicaciones
17: Medio Ambiente	0	0	0	0	0	0	0	0	0	0	0	0	0	50	50	17: Medio Ambiente
18: Saneamiento	2 714	642	1 510	1 008	1 042	745	610	449	338	1 676	42	476	480	409	1 408	18: Saneamiento
20: Salud	305	140	1 541	281	709	167	3 729	1 834	831	6 783	0	0	19	8	27	20: Salud
22: Educación	2 006	1 262	5	47	0	71	387	115	985	3 763	38	3 082	916	269	4 305	22: Educación
23: Protección Social	668	187	65	128	88	33	68	82	72	66	0	20	24	4	48	23: Protección Social
24: Previsión Social	0	0	0	0	0	7	50	27	8	52	0	0	0	0	0	24: Previsión Social
TOTAL GOBIERNO REGIONAL	18 804	11 560	4 829	6 753	73 426	3 738	17 111	9 496	8 685	30 526	315	3 916	3 804	1 437	9 473	TOTAL GOBIERNO REGIONAL

1/ Gastos del Gobierno Regional de Pasco a través de su Sede Central y Unidades Ejecutoras

Gasto Devengado: Asociado a la verificación del cumplimiento de las obligaciones, esto es la entrega del bien o prestación del servicio.

Fuente: Ministerio de Economía y Finanzas - SIAF

Elaboración: BCRP, Sucursal Huancayo.

ANEXO 21

PASCO: INVERSIONES DEVENGADAS DE LOS GOBIERNO LOCALES POR FUNCIONES 1/

Miles de nuevos soles

Funciones	2009										2010				Funciones	
	ENE - ABR	ABR	MAY	JUN	JUL	AGO	SET	OCT	NOV	DIC	ENE	FEB	MAR	ABR		ENE - ABR
03: Plan., Gest. y Reserv. de Contingencia	7 743	3 402	2 363	2 022	2 373	3 888	1 904	1 894	2 419	3 808	80	3 541	2 147	1 260	7 028	03: Plan., Gest. y Reserv. de Contingencia
05: Orden Público y Seguridad	1 226	300	310	261	446	392	351	831	276	451	2	144	119	102	368	05: Orden Público y Seguridad
08: Comercio	1 402	531	3 354	22	342	203	190	243	99	737	435	1 171	606	995	3 207	08: Comercio
09: Turismo	3 958	222	360	432	374	161	26	95	96	177	3	10	9	15	37	09: Turismo
10: Agropecuaria	6 123	2 546	855	1 237	1 288	1 089	1 024	1 362	1 065	3 416	2	760	897	646	2 304	10: Agropecuaria
11: Pesca	21	0	227	253	20	136	10	22	16	154	0	0	0	36	36	11: Pesca
12: Energía	121	0	370	576	702	1 050	261	184	485	969	29	202	179	126	536	12: Energía
14: Industria	1 237	493	134	66	81	162	245	433	400	276	0	429	129	106	664	14: Industria
15: Transporte	24 833	11 870	4 527	5 240	7 179	9 548	6 101	8 006	8 644	13 298	404	6 170	4 305	4 243	15 121	15: Transporte
16: Comunicaciones	344	92	34	46	351	46	12	7	26	164	0	17	5	81	102	16: Comunicaciones
17: Medio Ambiente	2 813	834	694	1 054	1 258	1 818	673	1 000	596	1 907	35	414	785	421	1 654	17: Medio Ambiente
18: Saneamiento	11 273	2 920	3 921	3 189	4 928	7 036	5 228	3 422	3 330	11 821	745	3 139	2 617	3 422	9 922	18: Saneamiento
19: Vivienda y Desarrollo Urbano	2 495	138	490	218	1 146	625	718	668	245	968	26	369	313	279	987	19: Vivienda y Desarrollo Urbano
20: Salud	3 849	646	361	357	290	1 202	781	785	644	1 511	0	495	742	689	1 926	20: Salud
21: Cultura y Deporte	9 501	2 873	2 980	986	1 681	1 032	1 520	1 088	725	2 948	632	1 111	1 072	2 449	5 263	21: Cultura y Deporte
22: Educación	17 971	4 195	4 085	4 939	3 864	4 059	4 850	3 335	2 083	7 989	141	2 324	2 701	2 288	7 455	22: Educación
23: Protección Social	1 795	745	251	599	727	589	799	683	387	1 645	0	850	599	259	1 707	23: Protección Social
TOTAL GOBIERNO LOCALES	96 705	31 806	25 316	21 497	27 049	33 036	24 693	24 060	21 537	52 237	2 534	21 144	17 225	17 415	58 318	TOTAL GOBIERNO LOCALES

1/ Gastos de todas las Municipalidades provinciales y distritales.

Gasto Devengado: Asociado a la verificación del cumplimiento de las obligaciones, esto es la entrega del bien o prestación del servicio.

Fuente: Ministerio de Economía y Finanzas - SIAF

Elaboración: BCRP, Sucursal Huancayo.

ANEXO 22

PASCO: DEPÓSITOS EN EL SISTEMA FINANCIERO
(Miles de nuevos soles)

ENTIDADES FINANCIERAS	2009									2010			
	ABR	MAY	JUN	JUL	AGO	SET	OCT	NOV	DIC	ENE	FEB	MAR	ABR
I. EMPRESAS BANCARIAS	171 302	124 225	131 568	127 003	135 018	114 332	116 302	128 244	134 529	126 622	132 217	143 458	152 673
Crédito	63 935	63 010	64 634	63 921	66 685	57 952	58 715	58 284	60 217	54 665	59 753	74 375	68 677
Interbank	16 906	15 681	14 233	14 429	15 084	14 500	13 741	13 175	14 086	13 430	13 155	12 955	13 103
Continental	90 462	45 534	52 701	48 653	53 249	41 880	43 845	56 785	60 225	58 527	59 309	56 129	70 894
Banco del Trabajo													
II. INSTITUCIONES DE MICROFINANZAS	19 619	20 040	20 608	20 927	20 860	20 915	21 443	21 488	21 818	22 239	22 754	23 265	23 805
Empresas Financieras	1 040	937	1 008	1 019	944	938	856	1 033	827	761	612	678	609
CrediScotia	1 040	937	1 008	1 019	944	938	856	1 033	827	761	612	678	609
Financiera TFC	-	-	-	-	-	-	-	-	-	-	-	-	-
Financiera Confianza	-	-	-	-	-	-	-	-	-	-	-	-	-
Financiera Efectiva	-	-	-	-	-	-	-	-	-	-	-	-	-
Cajas Municipales	18 580	19 103	19 600	19 909	19 916	19 977	20 587	20 454	20 991	21 478	22 142	22 587	23 196
CMAC Huancayo	17 958	18 387	18 718	18 992	18 948	18 823	19 038	18 711	19 160	19 485	19 676	20 115	20 523
CMAC Maynas	622	716	882	916	968	1 155	1 549	1 743	1 831	1 993	2 466	2 472	2 673
EDPYMES	-	-	-	-	-	-	-	-	-	-	-	-	-
Edpyme Confianza	-	-	-	-	-	-	-	-	-	-	-	-	-
III. BANCO DE LA NACIÓN	224 479	218 125	217 201	208 941	206 284	199 233	190 490	193 319	197 378	191 597	186 504	180 093	179 653
TOTAL (I + II + III)	415 401	362 390	369 378	356 871	362 162	334 480	328 235	343 051	353 725	340 458	341 474	346 817	356 131

Fuente: SBS.

Elaboración: BCRP, Sucursal Huancayo.

ANEXO 23

PASCO: DEPÓSITOS EN LAS ENTIDADES FINANCIERAS UBICADAS POR PROVINCIAS - ABRIL 2010
(Miles de nuevos soles)

ENTIDADES FINANCIERAS	DEPÓSITOS						TOTAL DEPÓSITOS		
	PASCO			OXAPAMPA			CERRO DE PASCO		
	M/N	M/E	TOTAL	M/N	M/E	TOTAL	M/N	M/E	TOTAL
I. EMPRESAS BANCARIAS	108 187	34 793	142 980	7 844	1 849	9 693	116 031	36 642	152 673
Crédito	40 304	18 680	58 984	7 844	1 849	9 693	48 148	20 529	68 677
Interbank	8 500	4 602	13 103				8 500	4 602	13 103
Continental	59 383	11 511	70 894				59 383	11 511	70 894
II. INSTITUCIONES DE MICROFINANZAS	18 702	3 041	21 743	1 965	97	2 062	20 667	3 138	23 805
EMPRESAS FINANCIERAS	607	2	609	-	-	-	607	2	609
CrediScotia 1/	607	2	609				607	2	609
Financiera TFC 2/	-	-	-				-	-	-
Financiera Confianza 3/									
Financiera Efectiva 4/									
CAJAS MUNICIPALES	18 095	3 040	21 134	1 965	97	2 062	20 060	3 136	23 196
CMAC Huancayo	15 752	2 710	18 461	1 965	97	2 062	17 717	2 806	20 523
CMAC Maynas	2 343	330	2 673				2 343	330	2 673
TOTAL	126 889	37 834	164 723	9 809	1 946	11 755	136 698	39 780	176 478

1/ CrediScotia a partir de enero de 2009, antes Banco de Trabajo

2/ Financiera TFC a partir de agosto de 2008

3/ Financiera Confianza a partir de setiembre de 2009, antes Edpyme Confianza

4/ Financiera Efectiva a partir de abril de 2010.

Fuente: SBS.

Elaboración: BCRP, Sucursal Huancayo.

ANEXO 24

PASCO: CRÉDITOS DEL SISTEMA FINANCIERO AL SECTOR PRIVADO
(Saldos en miles de nuevos soles)

ENTIDADES FINANCIERAS	2009									2010			
	ABR	MAY	JUN	JUL	AGO	SET	OCT	NOV	DIC	ENE	FEB	MAR	ABR
I. EMPRESAS BANCARIAS	120 969	122 255	123 028	123 868	123 624	123 173	123 344	124 704	123 050	121 589	121 124	122 327	124 918
Crédito	38 407	38 684	39 183	38 243	38 487	38 925	39 481	40 347	40 504	39 698	40 283	40 261	41 396
Interbank	12 189	12 154	12 705	12 850	12 594	13 988	14 105	14 157	14 674	14 609	14 600	14 867	14 902
Continental	70 372	71 417	71 140	72 775	72 543	70 260	69 759	70 200	67 872	67 282	66 241	67 200	68 620
Banco de Trabajo													
II. INSTITUCIONES DE MICROFINANZAS	57 867	57 354	57 363	57 057	56 545	55 991	56 665	56 866	57 635	57 586	58 352	59 125	60 824
Empresas Financieras	9 877	9 708	9 911	9 946	9 918	18 998	19 465	19 521	19 508	19 325	19 690	20 124	21 511
CrediScotia	9 364	9 211	9 441	9 472	9 470	9 526	9 600	9 730	9 711	9 521	9 621	9 777	10 244
Financiera TFC	513	497	470	474	448	438	430	426	466	466	490	504	510
Financiera Confianza						9 034	9 434	9 364	9 331	9 338	9 579	9 843	10 081
Financiera Efectiva													675
Cajas Municipales	37 887	37 729	37 494	37 268	36 984	36 993	37 200	37 345	38 127	38 261	38 662	39 002	39 313
CMAC Huancayo	34 185	33 621	33 061	32 569	31 878	31 557	31 448	31 456	32 063	32 062	32 177	32 775	33 271
CMAC Maynas	3 702	4 108	4 433	4 700	5 105	5 436	5 752	5 889	6 065	6 199	6 485	6 227	6 042
EDPYMES	10 102	9 917	9 959	9 842	9 644	-	-	-	-	-	-	-	-
Edpyme Confianza	10 102	9 917	9 959	9 842	9 644								
III. BANCO DE LA NACIÓN	-	-	-	-	-	-	-	18 316	20 540	20 540	20 540	22 192	22 192
TOTAL (I + II + III)	178 836	179 609	180 391	180 924	180 169	179 164	180 009	199 887	201 226	199 715	200 017	203 645	207 934

Fuente: SBS.

Elaboración: BCRP, Sucursal Huancayo.

ANEXO 25

PASCO: CRÉDITO DE LAS ENTIDADES FINANCIERAS UBICADAS POR PROVINCIAS - ABRIL 2010
(Miles de nuevos soles)

ENTIDADES FINANCIERAS	COLOCACIONES						TOTAL COLOCACIONES		
	PASCO			OXAPAMPA			CERRO DE PASCO		
	M/N	M/E	TOTAL	M/N	M/E	TOTAL	M/N	M/E	TOTAL
I. EMPRESAS BANCARIAS	76 634	41 068	117 702	6 638	579	7 217	83 272	41 646	124 918
Crédito	30 055	4 124	34 179	6 638	579	7 217	36 693	4 703	41 396
Interbank	14 124	778	14 902				14 124	778	14 902
Continental	32 455	36 165	68 620				32 455	36 165	68 620
II. INSTITUCIONES DE MICROFINANZAS	50 169	258	50 428	10 212	185	10 396	60 381	443	60 824
EMPRESAS FINANCIERAS	21 423	88	21 511	-	-	-	21 423	88	21 511
CrediScotia 1/	10 230	14	10 244				10 230	14	10 244
Financiera TFC 2/	510	-	510				510	-	510
Financiera Confianza 3/	10 008	73	10 081	-	-	-	10 008	73	10 081
Financiera Efectiva 4/	675	-	675				675	-	675
CAJAS MUNICIPALES	28 746	171	28 917	10 212	185	10 396	38 957	355	39 313
CMAC Huancayo	22 704	171	22 875	10 212	185	10 396	32 916	355	33 271
CMAC Maynas	6 042	-	6 042				6 042	-	6 042
TOTAL	126 803	41 326	168 129	16 850	763	17 613	143 653	42 089	185 742

1/ CrediScotia a partir de enero de 2009, antes Banco de Trabajo

2/ Financiera TFC a partir de agosto de 2008

3/ Financiera Confianza a partir de setiembre de 2009, antes Edpyme Confianza

4/ Financiera Efectiva a partir de abril de 2010.

Fuente: SBS.

Elaboración: BCRP, Sucursal Huancayo.

ANEXO 26

PASCO: CARTERA PESADA DEL SISTEMA FINANCIERO
(En porcentajes)

ENTIDADES FINANCIERAS	2009												2010			
	ENE	FEB	MAR	ABR	MAY	JUN	JUL	AGO	SET	OCT	NOV	DIC	ENE	FEB	MAR	ABR 2/
I. EMPRESAS BANCARIAS	0,8	0,9	2,0	1,4	1,5	2,1	2,2	2,2	1,5	1,5	1,5	2,2	2,2	1,6	1,6	1,6
II. INSTITUCIONES DE MICROFINANZAS																
Empresas Financieras	2,3	4,3	4,9	1,6	0,7	0,2	0,2	2,4	2,4	0,2	2,8	2,4	2,4	2,2	1,7	1,7
Cajas Municipales	1,4	1,8	1,9	2,1	2,5	4,1	3,5	3,8	3,4	4,0	3,8	3,8	3,8	4,3	4,0	4,0
EDPYMEs	2,9	2,8	2,8	3,5	3,0	3,1	3,9	-	-	-	-	-	-	-	-	-
III. BANCO DE LA NACIÓN 1/														0,5	0,5	0,5
TOTAL	1,0	1,0	2,1	1,6	1,7	2,5	2,4	2,5	2,0	2,1	2,1	2,5	2,5	2,1	2,0	2,0

1/ Sólo considera los créditos de consumo.

2/ Preliminar

Fuente: Hasta noviembre de 2007, empresas financieras del departamento.

A partir de diciembre de 2007, Superintendencia de Banca y Seguros (SBS).

Elaboración: BCRP, Sucursal Huancayo.

VI. FICHA TÉCNICA

Metodología del Cálculo del Indicador de Actividad Económica Regional de Pasco

El Indicador de Actividad Económica Regional es un indicador parcial de corto plazo, que busca medir el desenvolvimiento de la economía regional, a partir de la evolución de la actividad de los principales sectores. Los sectores considerados representan el 84,0 por ciento del Valor Agregado Bruto del departamento, publicado por el INEI.

El indicador regional, se obtiene mediante la agregación ponderada de los índices sectoriales, utilizando como factor de ponderación la estructura porcentual anual del año 2007, elaborado por el INEI.

$$\text{Indicador} = \sum_{i=1}^n I_{\text{sector } i(t)} * w_i$$

I_i = Índice del sector i en el período (mes) t

n = Número de sectores que componen el índice

w_i = Peso relativo ponderado del sector i en base a su contribución al PBI departamental 2007.

Lo sectores que incluye el indicador son: agropecuario, minería, manufactura, electricidad, construcción, servicios gubernamentales y servicios financieros.

El índice de los sectores agropecuario, minería, manufactura y electricidad se calcula en base al Valor Bruto de Producción, de la siguiente manera:

$$\text{Índice sector } i = \left[\frac{VBP_{it}}{VBP_i \text{ prom. 2007}} \right] * 100$$

Donde:

i = Sector analizado

VBP_{it} = Valor Bruto de la Producción del sector i del mes t a precios de 1994.

$VBP \text{ prom } i \text{ 2007}$ = Valor Bruto de Producción promedio 2007 del sector i a precios de 1994.

Características del procedimiento:

- a) La clasificación de los sectores productivos se basa en la Clasificación Industrial Internacional Uniforme (CIIU-Revisión 3).
- b) Las fuentes de la información sectorial son:
 - Para los sectores agropecuario y minería, los respectivos ministerios sectoriales.
 - Para el sector manufactura, la fuente es el Ministerio de la Producción de Pasco, que elabora estadísticas de producción de oxido de calcio.
 - Para el sector electricidad, la fuente es el Organismo Supervisor de la Inversión en Energía y Minería (Osinergmin).
 - Para el sector construcción, la fuente es la empresa Cemento Andino.
 - Para los sectores servicios gubernamentales y servicios financieros, las fuentes son el Ministerio de Economía y Finanzas (Sistema Integrado de Administración Financiera del Sector Público SIAF-SP) y la Superintendencia de Banca, Seguros y AFP, respectivamente.
- c) El valor bruto de producción (VBP) de los sectores agropecuario, minería, y electricidad, se obtiene de la aplicación de los precios del año base (1994), a los volúmenes de producción de los sectores respectivos. Los precios del año base, son los utilizados por la Dirección Nacional de Cuentas Nacionales del INEI.
- d) El VBP del sector construcción se estima de manera indirecta y se utiliza como información básica los despachos de cemento.

- e) El VBP del sector servicios gubernamentales se calcula a partir del gasto en *Remuneraciones* y compra de *Bienes y Servicios* del Gobierno Regional, que se deflactan a precios del año 1994, utilizando el IPC e IPM, respectivamente. La fuente es el Ministerio de Economía y Finanzas
- f) El VBP del sector Servicios Financieros se calcula a partir de la sumatoria de los saldos de intermediación (créditos directos y depósitos) de las instituciones financieras que operan en el departamento, deflactados a precios de 1994, utilizando el IPC.

Estructura del Indicador de Actividad Económica Regional

SECTOR	PONDERACION (%) 2007
Agropecuario	9,1
Minería	56,2
Manufactura	2,9
Electricidad	2,6
Construcción	6,0
Servicios Gubernamentales	5,3
Servicios Financieros	1,8
TOTAL	84,0

Nota: Para el caso del sector servicios financieros, se considera el peso del sector a nivel nacional.